46. DÖNEM ÇALIŞMA RAPORU

23 Ocak 2022 - 27 Ocak 2024

TMMOB
MİMARLAR ODASI İZMİR ŞUBESİ

İÇİNDEKİLER

Bölüm 1
MİMARLAR ODASI KURUM İÇİ İLİŞKİLER 7

Bölüm 2
46. DÖNEM YÖNETİM KURULU - TEMSİLCİLİKLER - KOMİTE VE KOMİSYON ÇALIŞMALARINDA GÖREV ALAN ÜYELERİMİZ 13

Bölüm 3
46. DÖNEM ÇALIŞMALARI 23

Bölüm 4
SÜREKLİ MESLEKİ GELİŞİM MERKEZİ 65

Bölüm 5
2022-2024 DÖNEMİNDE GERÇEKLEŞEN ETKİNLİKLER 69

Bölüm 6
HUKUK ÇALIŞMALARI 141

Bölüm 7
BASINDA MİMARLAR ODASI İZMİR ŞUBESİ 149

Bölüm 8
BASIN AÇIKLAMALARI 175

Bölüm 9
YEREL YÖNETİMLER VE DİĞER KURUMLARLA İLİŞKİLER 231

Bölüm 10
YAZIŞMA ÖRNEKLERİ VE RAPORLAR 261

Bölüm 11
6 ŞUBAT KAHRAMANMARAŞ DEPREMLERİNİN ARDINDAN ÇALIŞMALAR 271

Bölüm 12
2022 -2023 YILLARINDA ŞUBEMİZİN ÜYE BİLGİLERİ 295

Bölüm 13
TMMOB İZMİR İL KOORDİNASYON KURULU ÇALIŞMALARI 297

Bölüm 14
MALİ RAPORLAR 301

TMMOB MİMARLAR ODASI İZMİR ŞUBESİ GENEL KURUL TOPLANTISI

Şubemizin 47. Olağan Genel Kurulu aşağıda belirtilen tarihte, yerde ve yazılı gündem ile toplanacaktır.
Meslek, üye, kent ve toplum yararına başarılı ve üretken bir Genel Kurul için bütün üyelerimizin katılım ve katkılarını bekliyoruz.



Gündem:
1. Yönetim Kurulu adına açılış ve Başkanlık Divanı seçimi
2. Şube Yönetim Kurulu çalışma raporunun okunması, görüşülmesi ve hakkında karar alınması
3. Yeni dönem çalışma ilkelerinin belirlenmesi
4. Şube organları ve Oda Genel Kurulu delegasyonu için asil ve yedek adayların belirlenmesi ve duyurulması
5. Seçimler

Yedi sanat dalından birisi olan mesleğimiz yüzyıllardır toplumun hizmetinde. Ülkemizde bu hizmeti veren meslektaşlarımızı bir araya getiren odamız ise 70. yılını kutluyor. Bu 70 yıllık serüven Mimarlar Odası Genel Merkezinde 48. dönemini ve Mimarlar Odası İzmir Şubesinde ise 46. dönemini bitiriyor. İki yıllık süreçler halinde yaşanan Mimarlar Odası İzmir Şubesinin 46. dönemi Ocak 2024 tarihi ile bitiyor ve 47. dönemimiz daha önceki 46 dönemimizde olduğu gibi meslek ortamına, ülkeye, meslektaşa ve topluma artı değer katabilmenin heyecan ve coşkusu ile başlıyor.

Bilindiği gibi 46.dönemin süreci ne yazık ki çok büyük bir acı ile başladı. 6 Şubat depremlerinde resmi rakamlara göre 50 bin 500 vatandaşımız hayatını kaybetti ve on binlercesi de yaralandı. Deprem o denli şiddetliydi ki 11 ilimizde çok büyük hasara sebep oldu. Bazı illerimizin neredeyse %80'i yok oldu. İzmir 30 Ekim 2020 Cuma günü merkezi Sisam Adası olan bir deprem ile fragmanı yaşamıştı. Fragman olarak adlandırma sebebimiz depremin şiddetinin 6,9 olması ve yaşamını kaybeden kişi sayısının 117 olması idi. Yaşananlar kader miydi? Değiştirilebilir miydi? Hata kimdeydi?

Ülkemizde lokomotif sektör olarak görülen inşaat sektörünün çeşitli eksikleri var. Bu eksikler yıllar içinde giderilmeye çalışılıyor. Yönetmeliklerimiz değiştiriliyor, iyileştiriliyor. Ancak uygulama hataları ve de imar afları sebebi ile can kayıplarının önüne geçilemiyor. Oysa bundan yüz yıl önce büyük umutlarla ve büyük özveri ile Cumhuriyet'i kurmuş bir milletin evlatları çok daha düzenli, çok daha başarılı bir sistemi hak ediyor. Ülke adına, meslek adına yapılması gereken çok şey var.

Mesleğimiz mekânı örgütleme, meslek odamız ise meslektaşlarımızın örgütlenmesi üzerine kurulu. Ülkemizin, Anadolu'nun, bu verimli toprakların mekânsal kullanım geçmişine baktığımızda on bin yıl önce kurulmuş neolitik kent Çatalhöyük, on iki bin yıl önce muhtemelen ilk yerleşik hayata geçişin gerçekleştiği ve dünya tarihi konusunda ezber bozan Göbeklitepe ilk aklımıza gelenler. Dünya kentleşme tarihini yazmaya başladığımızda nereden başladık denecek ise tüm oklar ülkemizi gösterecektir.

Ahmet Arif'in

Beşikler vermişim Nuh'a
Salıncaklar, hamaklar,
Havva Ana'n dünkü çocuk sayılır,
Anadoluyum ben,
Tanıyor musun?

diye aktardığı toprakların insanlarıyız.

Yüzyıllarca hoşgörünün, bir arada yaşayan mozaiğin parçası olmuş bu topraklar elbette umuda dair çok şey taşıyor. Elbette on binlerce yıl içinde biriktirilmiş deneyim mekânın hafızasında yerini koruyor. Mekânın örgütlenmesini üstlenen mesleğimiz elbette mekânın hafızasının ve gücünün farkında. Oysa dört kitap üç dinin ana vatanı olan bu topraklara Orta Doğu diyoruz, merkez demek yerine.

Dünyamız büyük sorunlarla baş etmeye çalışıyor. Son yıllarımızı salgın hastalıklarda sevdiklerimizi kaybederek yaşadık. Yapabildiğimiz karantina içinde yaşamı iç mekânlara hapsetmekti.

Covid-19 salgınında pek çok meslektaşımız yaşamını kaybetti. Mekânların taze hava girişinden, çalışma ofislerinin evlerimiz olmasına kadar çok çeşitli alanlarda mesleğimizin neler yapması gerektiğine şahit olduk. Bu alanda çalışmalarımızı devam ettiriyoruz.

İklim değişikliğine karşı tüm dünya bir araya gelmeye çalışıyor, dünyamızın sürdürülebilirliği için hepimizin değişmesi gerektiğini biliyoruz. Oysa aynı sürdürülebilirliğe farklı isimlerle Anadolu insanının yıllardır sahip olduğunu da biliyoruz. Tutumluluk, verimlilik konusunda belki dünyaya örnek olabilecek yaklaşımların bizlerin yaşamında zaten yer ettiğini, "Rain Water Harvesting" ismi ile hayatımıza giren yağmur suyu toplama sistemlerinin sarnıçlar vasıtası ile Anadolu'da yıllardır uygulandığını biliyoruz.

Hemen yanı başımızda, Gazze'de din uğruna devam eden savaşta çocuklar öldürülürken farklı dinlerin bir arada hoşgörü ile binlerce yıldır yaşadığı şehirlere sahip bir coğrafyayız. Bu mozaiğin yansımalarını İstanbul Kuzguncuk'ta, Mardin'de, Hatay Antakya'da, İzmir Damlacık Mahallesinde yaşatıyoruz. Bu mekânların birikimin kullanıcılarını etkilediğini ve dünya vatandaşı olma yönünde bir yaklaşım sağladığını da biliyoruz.

Cumhuriyetinin 100. gurur yılında nerede hata yaptık? Nerede eksiğimiz oldu? En önemli kaynak insan kaynağı iken, bu denli iyi bir mayaya sahip kentlerimizde sellerde depremlerde insanlar yaşamını kaybediyor, Neden Antakya'mızı neredeyse tamamen yıkılmış bir halde buluyoruz. İklim duyarlı dirençli şehirler yapamıyorsak bunun sorumlusu eğitim sistemimizde, bunun sorumlusu karar vericilerimizde ve bunun sorumlusu eksikleri düzeltmeyen hepimizde. Elde ettiği birikim, deneyim ve bilgi ile mekân organizasyonu konusunda söyleyecek sözü olan odamızın çatısı altında buluşarak yanlışa karşı doğruyu savunmak ve örnek kentler yaratabilmek hepimizin görevi olmalı.

Sayın Tarık Demirkan'ın aktardığı gibi kentler , "farklı olma izni" anlamında "özgürlük adası"dır. Kent yarışmayı, sıra dışılığı, yeniliği, verimliliği ve yaratıcılığı özendirerek oldukça farklılaştırılmış bir nüfusun ortaya çıkmasına neden olur. O halde cumhuriyetin yüzüncü yılında uygarlığımızın geldiği noktayı kentlerimize yansıtmak, depremden zarar gören 11 ilimizde dünyanın karşılaştığı iklim krizlerine karşı çözüm önermek, farklı kültürleri kapsayan ve herkese adil yaklaşarak kentsel adaleti sağlamak, kamusal mekânları ile eşitliği gözetmek ve dünyanın ihtiyacı olan sentezin ortaya çıkmasına katkı koymak tüm mimarların borcu olmalıdır.

Mimarlar Odası İzmir Şubesi kamuya borcunu demokrasiden, kamu yararından, uygarlıktan yana tavırlarıyla göstermeye 47. döneminde de devam edecektir.

Sevgili meslektaşlarımız, dünya, ülkemiz, şehrimiz çok farklı sorunlarla boğuşuyor. Ülkemiz bin yıllara dayanan geçmişi, doğu-batı arasında çağdaşlığı benimseyen Atatürkçü yanı ile dünyanın yaralarını sarmaya yardımcı olabilir. Bu doğruları anlatmakta sesimiz daha gür çıksın, yanlışı düzeltmekte gücümüz daha çok olsun diye ülkenin mimarları olarak bizler her zamankinden daha çok kenetlenmeye ihtiyaç duyuyoruz.

Bu birlikteliği sağlamak için sizleri Odamızın çatısı altında buluşmaya çağırıyoruz. İyi ki Mimarlar Odası var, iyi ki kamu yararını gözeten mimarlar var, iyi ki sizler varsınız! Görüşmek dileği ile.

MİMARLAR ODASI İZMİR ŞUBESİ 46. DÖNEM YÖNETİM KURULU

1. BÖLÜM
MİMARLAR ODASI KURUM İÇİ İLİŞKİLER

MİMARLAR ODASI ÖRGÜTLÜLÜĞÜ

TMMOB Mimarlar Odası çatısı altında faaliyetlerini sürdüren Mimarlar Odası İzmir Şubesi; Genel Merkez, diğer şubeler, Şube temsilcilikleri ve kendi alt birimlerini oluşturan organlar ile bütüncül bir şekilde ilişkilenerek çalışmalarını devam ettirmektedir.
Şubemiz, Mimarlar Odası Genel Merkez ve diğer şubelerle ilişkilerini temelde; meslek gündeminde yer alan konulara ilişkin görüşlerini paylaşma, önerilerde bulunma, çalışmalar yapma ve raporlar hazırlama yollarıyla sağlamıştır. Mesleki Uygulama ve Denetim Komitesi, Bilirkişilik Komitesi, Yayın Komitesi, Çocuk ve Mimarlık Komisyonu, Serbest Çalışan Mimarlar Komisyonu, Çatıdakiler Öğrenci Komisyonu, Ücretli Çalışan Mimarlar Komisyonu, Toplumsal Cinsiyet Eşitliği Dayanışma Komisyonu, Enerji Etkin Yapılar ve Sürdürülebilir Mimarlık Komisyonu çalışmalarıyla mesleki uygulamalara ve çalışmalara katkı sağlamıştır.
Şubemiz bu dönemde de Sürekli Mesleki Gelişim Merkezi (SMGM)'den gelen eğitimlerin üyeler için en faydalı olabilecek şekilde uygulanması için çalışmış, yeni eğitimlerin açılması için önerilerde bulunmuş ve düzenlenmeleri konusunda katkı sağlamıştır.
Genişletilmiş MYK toplantısı Ankara'da 11 Haziran 2022 tarihinde şube Yönetim Kurulu üyelerimizin katılımı ile gerçekleşti. Gezi tutukluları için direnişin devam ettiği hatırlatıldı. 48. Dönem 1. Merkez Danışma Kurulu toplantısı da 23-24 Aralık 2022 tarihlerinde Ankara'da gerçekleştirilmiş, şubemiz ve temsilcilikler toplantıya katılmıştır.. 6 Şubat 2023 ve 20 Şubat 2023 depremlerine ilişkin çalışmalar ve 2023 Cumhurbaşkanlığı ve milletvekilliği genel seçim süreci ve sorumlulukları gündemleriyle 48. dönem 22 no'lu MYK toplantısı 29 Mart 2023 tarihinde zoom üzerinden yapılmıştır. Yönetim Kurulu Başkanı İlker Kahraman, İzmir Şubesi yönetim kurulunu temsilen Cumhuriyetimizin 100. yılı vesilesiyle Mimarlar Odası Genel Merkez ve Şubeleri organizasyonu kapsamında 27 Ekim 2023 tarihinde Anıtkabir'i ziyaret etmiş ve Merkez Yönetim Kurulu (MYK) toplantısına, ardından 28 Ekim 2023 tarihinde gerçekleştirilen "Cumhuriyet' in İkinci Yüzyılı'na Doğru" Sempozyum ve Sergisi'ne katılmıştır. Ayrıca Mimarlık ve Eğitim Kurultayı'nın 12.si "Cumhuriyetin İkinci Yüzyılı ve Mimarlık Eğitimi" temasıyla 10-11 Kasım 2023 tarihlerinde Mimarlar Odası İzmir Şubesi'nin ev sahipliğinde gerçekleşmiştir. Çalışma dönemi içinde Şubemiz, Merkez Denetleme Kurulu tarafından 2022 yılının Haziran ve Eylül aylarında, 2023 yılının Mayıs ve Eylül aylarında olmak üzere dört kez denetlenmiştir.
9 Ağustos 2022 tarihinde Mimarlar Odası İzmir Şubesi Yönetim Kurulumuz, kültür varlığı olarak tescilli mimari bir örnek teşkil eden ve restorasyonu tamamlanan TMMOB Mimarlar Odası İstanbul Büyükkent Şubesi Anadolu 2. Büyükkent Bölge Temsilciliği'nin açılışına katıldı. 48.Dönem 7 No'lu Merkezi Yönetim Kurulu Toplantısı'nın gündemi üzerine TMMOB Mimarlar Odası'na bağlı, katılım sağlayan şubeler ve temsilcilikler görüş ve önerilerini aktardı.



6 Şubat 2023 Kahramanmaraş depremleri nedeniyle Şubemiz yönetim kurulu, gönüllülerle birlikte bölgeyi ziyaret etmiş, sahadan izlenimlerini ve görüşlerini paylaşmıştır. Mimarlar Odası Hatay, Kahramanmaraş, Malatya şubelerinin başkanları ve İskenderun temsilciliğiyle alanda iletişime geçilmiş, ardından bu konuda 26-28 Nisan 2023 tarihlerinde düzenlenen "Dirençli-Sürdürülebilir Kent" Seminer ve Çalıştayı'na davet edilmiştir. Şili, İsveç ve İtalya'dan uzmanların katıldığı seminere inşaat mühendisliği, jeoloji mühendisliğinden uzmanlar ve belediye temsilcileri de katkı sunmuştur. Tüm şubelerle iletişim kurmak ve gerekli durumlarda destek vermek için temas halinde kalmaya özen gösterilmiştir.

ŞUBE TEMSİLCİLİKLERİ İLE İLİŞKİLER

Mimarlar Odası İzmir Şubesi etkinlik alanında bulunan Akhisar, Aydın, Bergama, Didim, Kuşadası, Manisa, Nazilli, Ödemiş, Salihli, Turgutlu, Uşak temsilciliklerimizin çalışmaları sürmüş; 24 Eylül 2023 itibariyle Dikili temsilciliğimiz kapanmış; Selçuk ve Soma ve Aliağa'ya birer temsilci belirlenmiştir. Böylece bölgede etkinlik alanımızda toplam 11 temsilciliğimiz çalışmalarını sürdürmektedir. 2022 yılında Mimarlar Odası İzmir Şubesi ve Temsilciliklerinin yönetim kurullarını katılımı ile 26-27 Şubat 2022 tarihlerinde Salihli, 25-26 Haziran 2022 tarihlerinde ise Uşak Temsilciliklerinin ev sahipliğinde bölge toplantısı yapılmıştır. Yılın son bölge toplantısı 5-6 Kasım 2022 tarihlerinde ise Manisa'da gerçekleştirilmiştir. 2023 yılında, 10 Haziran 2023 tarihinde Bergama Temsilciliği'nin ev sahipliğinde bölge toplantısı yapılmıştır. Son olarak, 25-26 Kasım 2023 tarihlerinde Kuşadası Temsilciliği'nde düzenlenmiştir.




Bergama'da bölge toplantısı (10 Haziran 2023)




Kuşadası'nda bölge toplantısı (25-26 Kasım 2023)




Kuşadası'nda bölge toplantısı (25-26 Kasım 2023)





Manisa'da bölge toplantısı (5 Kasım 2022)





Manisa'da bölge toplantısı (5 Kasım 2022)

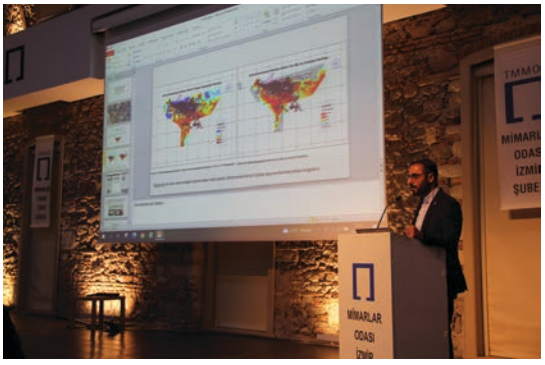





Mimarlık ve Eğitim Kurultayı (10-11 Kasım 2023)





Mimarlar Odası Genel Merkez ve Şubeleri ile Anıtkabir ziyareti





Didim Temsilciliği ile Toplantı

Didim bölgesindeki mimarları, tadilatı tamamlanan temsilcilik binasında ziyaret ettik. Didim Temsilciliğinin tekrar açılması, genel kurul ve seçim süreçleri yanında orada yaşayan meslektaşlarımızın sorunları ve çözüm önerileri üzerine bir toplantı gerçekleştirdik.

12 ŞUBAT 2022



2. BÖLÜM

46. DÖNEM YÖNETİM KURULLARI, TEMSİLCİLİKLER, KOMİTE VE KOMİSYON ÇALIŞMALARINDA GÖREV ALAN ÜYELERİMİZ

46. DÖNEM YÖNETİM KURULU

Başkan	İlker Kahraman
Başkan Yardımcısı	Ayşe Banu Aydın
Sekreter Üye	Uğur Yıldırım
Sayman Üye	Seçkin Kutucu
Üye	Yelda Tuna Yasemin Gümüş Engin Yavuz
YEDEK ÜYELER	Bora Örgülü Özüm Birgin Gizem Erol Efecan Soysal Kübra Bulca Mihriban Artıktay Barış Bıyık

SORUŞTURMA VE UZLAŞTIRMA KURULU

Koray Heper
Derya Tokmakçıoğlu
Selma Özçiftçi (16.11.2023 tarihine kadar)
Elif Sağlamer
Emel Aslanoğlu
Fatma Şahin Gündoğan (16.11.2023 tarihinden itibaren)
Emel Feratlar
Ayça Kılıçaslan İkiz
Çiğdem Ceylan

DENETLEME KURULU

Cemal Demirayak
Tuğçe Mercan
Hande Berkmen
Devrim Aydın
İdris Albayrak
Mehmet Ova
Seren Durmuş
Pınar Devrim Önemli
Hazal Şahin
Diğdem Sunal Pürcü

MİMARLAR ODASI İZMİR ŞUBESİ TEMSİLCİLİKLERİ YÖNETİM KURULLARI 2022-2024

AKHİSAR TEMSİLCİLİĞİ
Başkan - Gülden Şataf Erhun
Sekreter - Hazel Şen
Sayman - Nisan Hacet
Üye - Mustafa Barışık
Üye - Merve Şahin
Yedek Üye - Ayşegül Aydar Özsu
Yedek Üye - Duygu Berkama
Yedek Üye - Mustafa Sabırlı
Yedek Üye - Emel Feratlar
Yedek Üye - Egesu Esen

AYDIN TEMSİLCİLİĞİ
Başkan - Tuncer Saray
Sekreter - Özge Toksoy
Sayman - Selda Arslan
Üye - Savaşkan Yılmaz
Üye - Hakan Çiftçi
Yedek Üye - Mehmet Örücü
Yedek Üye - Dilara Dikmen
Yedek Üye - Davut Tekgöz
Yedek Üye - Handan Ayhan
Yedek Üye - İremnaz Özkaya

BERGAMA TEMSİLCİLİĞİ
Başkan - İsmail Korhan Demir
Sekreter - Cansu Köprülü
Sayman - Gizem Güleç
Yedek Üye - Mehmet Mert Arslan
Yedek Üye - Arzuhan Güzelel
Yedek Üye - Merve Uyar

DİDİM TEMSİLCİLİĞİ
Başkan – Hazal Çiçek
Sekreter – Emre Kanat
Sayman – Engin Macit
Üye – Murat Çelik
Üye – Hazal Melis Çakallı
Yedek Üye – M. Buse Avlayıcı
Yedek Üye – Tuğrul Özalp
Yedek Üye – Berfin Demirel
Yedek Üye – Mehmetcan Özdemir
Yedek Üye – Cem Bozdağ

DİKİLİ TEMSİLCİLİĞİ
Üye - Mehmet Oğulcan Günenç
Üye - İrem Karataş
Üye - Kerem Çakır
Yedek Üye - Tayfun Atalay
Yedek Üye - Barış Özgüven
Yedek Üye - Meryem Akbulut

KUŞADASI TEMSİLCİLİĞİ
Başkan - Fatma Köksal
Sayman - Hakan Karaman
Sekreter - Pelin Seven Aksu
Yedek Üye - Ümit Acar
Yedek Üye - Şeniz Evgar
Yedek Üye - Yahşi Karamollaoğlu

MANİSA TEMSİLCİLİĞİ
Başkan - Mahir Gülhan
Sekreter - Hüseyin Solmaz
Sayman - Hüseyin Çağlar
Üye - Büşra Şahan
Üye - Serdar Kora
Yedek Üye - Büşra Öztan
Yedek Üye - Akif Polat
Yedek Üye - Mehmet Derbentakar
Yedek Üye - Özüm Sabancıoğlu
Yedek Üye - Telat Tolga Yüksel

NAZİLLİ TEMSİLCİLİĞİ
Başkan - Mustafa Özhan
Sekreter - Ayşegül Özen
Sayman - Şaban Murat Yumurtacı
Üye - Kutsi Küçükyörü
Üye - Pelin Merve Korkut
Yedek Üye - Batuhan Ayhan
Yedek Üye - Umur Can Kırtosun
Yedek Üye - Müşerref Kuruoğlu
Yedek Üye - Muhammed Taha Aydın
Yedek Üye - Zühtü Yalçın

ÖDEMİŞ TEMSİLCİLİĞİ
Başkan - Münir Bezmez
Sekreter - Canan Yemen
Sayman - Orkun Kırsoy
Üye - Tülin Bozoğlu
Üye - Nermin Pervan
Yedek Üye - Osman Menekşe
Yedek Üye - Feyza Güler

Yedek Üye - Kadriye Abacı
Yedek Üye - Gözde Sarısu
Yedek Üye - Zülay Kırsoy

SALİHLİ TEMSİLCİLİĞİ
Başkan - Kayhan Özmen
Sekreter - Betül Özkan
Sayman - Muammer Akiş
Üye - Fatma Menteşe
Üye – Mevli Pehlivan
Yedek Üye - Kübra Karakuş
Yedek Üye - Dilara Işın
Yedek Üye - Nilşah Özar
Yedek Üye - Ali Alaattin Arıkan

TURGUTLU TEMSİLCİLİĞİ
Başkan - Bahar Kaptanoğlu İnan
Sekreter - Batuhan Ömrüuzak
Sayman - Mahir Ek
Üye - Yunus Barman
Üye - Hasan Osman Erdoğan
Yedek Üye - Taha Baysarı
Yedek Üye - Harun Gül
Yedek Üye - Serkan Atalay
Yedek Üye - Kemal Sarıbey
Yedek Üye - Ömer Chousein

UŞAK TEMSİLCİLİĞİ
Başkan - Çağlar Samancı
Sekreter - Bilge Sevinç
Sayman - Atakan Meriç
Üye - Sefa Can Gökkaya
Üye - Şenay Doğru
Yedek Üye - Tuba Gökçe
Yedek Üye - Cebrail Bilgetekin
Yedek Üye - Başak Başar
Yedek Üye - Halil Altın
Yedek Üye - Beste Tekin

ALİAĞA TEMSİLCİSİ
Ebru Bozkurt (18.10.2023'den itibaren)

SELÇUK TEMSİLCİSİ
Demet Yanbollu (26.05.2022'den itibaren)

SOMA TEMSİLCİSİ
Nurefşan Bülbül (2023 yılı sonundan itibaren)

Bilişim ve Teknoloji Komisyonu
Oben Kazım Akmaz
Çağıl Özalp
Binnur Öncel
Murat Gençtürk
Melis Kırbız
Harun Yücel Çimen
Güray Kulaç
Hicret Efe
Ayça Arslan
Miray Yüksel
Metin Karaoğlan
Merve Koral
Hakan Karaman

Çatıdakiler – Öğrenci Komisyonu
Engin Yavuz
Gizem Bilgili
Gökalp Kalfa
Mehmet Korkmaz
Oktay Kanbur
Buse Kurtuluş
Cansu Pelin İşbilen
Ahmet Can Sever
Muhammet Said Keman
Melis Akbay
Özge Yalçınkaya
Halil İbrahim Güngör
Aslı Yılmaz
Nefise Çoban
Mert Gündoğdu
Umut Ürkel

Çocuk ve Mimarlık Komisyonu
Özüm Birgin
Melis Kırbız
Hikmet Sivri Gökmen
Ebru Güller
Banu Baysak
Merve Ayten Kılıç
Ece Ceren Engür
Güler Kiper Yılmaz
İrem Sönmez Şahin
Gökçe Çelikbilek
Kutluğ Savaşır
Oktay Kanbur
Büşra Aydemir

Ceren Akdağ
Elif Gün
Mert Ergin
Nazlıcan Ulufer
Ayça Arslan
Arzu Alemdarlar
Rabia Vapur
Demet Aydın
Nezahat Duran Şakar
Zeynep Gül Alkan
Çağıl Özalp
Cansu Pelin İşbilen

Enerji Etkin Yapılar ve Sürdürülebilir Mimarlık Komisyonu
İlker Kahraman
Gizem Bilgili
Hasan Begeç
Seda Bağdadioğlu
Aslıhan Çoban
Halil İbrahim Güngör
Naz Çortoğlu
Metin Karaoğlan
Kaan İşçi
Asiye Asil Yurtsev
Özlem Karacaoğlu Rullas
Gizem Erol
Nefise Çoban
Halit İlhan
Oben Kazım Akmaz
Özgür Güller
İsmail Demirağ
Çağla Işık
Bengisu Bütüner
Aybüke Taşer
Zeynep Günseli Özşahin
Selin Hazer
Hande Odaman Kaya
Asuman Sürücü
Kutluğ Savaşır
Burçak Çıkrıkçı
Güler Hacer Kiper Yılmaz
İdris Albayrak
Ebru Güller
Feyzanur Çelebi
Güray Kulaç
Zuhal Güven
Cansu Pelin İşbilen
Esra Girgin

Serbest Çalışan Mimarlar Komisyonu
Yelda Tuna
Mahsum Açış
Pelin Seven Aksu
Gülçin Çalandağ Sayın
İrem Sönmez Şahin
Fatma Köksal
Halim Sezici
Ayşe Banu Aydın
İmren Hacıbölük Karakaya
Durmuş Ali Kasap
Halit İlhan
Çağıl Özalp
Diren Veysel Çelik
Ahmet Kırlı
Mümin Bayar
Elif Sağlamer
Serap Ersoy Tuzcuoğlu
Oben Kazım Akmaz
Dilara Gökbudak
Dilşat Aktekin
Zeynep Gül Alkan
Selim Karaman
Tolgahan Temir
Güray Kulaç
İnan Özdemir
Levent Kalafat
Merve Koral
Ali Kıratlı
Nazlı Elçin
Kaan İşçi
Tuba Öztürk
Zeynep Günseli Özşahin
Ayşe Vatansever
Selin Hazer
Bünyamin Güneş
Ömür Aruk
Habip Yılmaz
Ümit Çiğdem
Keriman Tatarlar
Özüm Birgin
Engin Yavuz
Gizem Bilgili
Asuman Sürücü
Nefise Çoban

Toplumsal Cinsiyet Eşitliği ve Dayanışma Komisyonu
Selin Hazer
Ayşe Vatansever

Aslıhan Çoban
Çağıl Özalp

Ücretli Çalışan Mimarlar Komisyonu
Gizem Erol
Kübra Bulca
Barış Bıyık
Mahsum Açış
Melis Kırbız
Muhammed Fatih Demirel
Seda Bağdadioğlu
Oben Kazım Akmaz
Merve Başkan
Nurcan Korkmaz
Ayşenur Bozdağ
Çağla Işık
Önder Peker

Yayın Komitesi
Yenal Akgün
Ferhat Hacıalibeyoğlu
Ülkü İnceköse
Seçkin Kutucu
Aslı Ceylan Öner
Deniz Özkut
Ebru Yılmaz

Bilirkişilik Çalışma Grubu
Ali Ekinci
Şeref Aldemir
Özüm Birgin
Melis Kırbız
Ali Eke
Arif Alptürk
Asuman Dülek
Bahar Barlaz
Çağlar Hanaylı
Derya Yıkamacı
Devrim Aydın
Emin Kaya Albayrak
Esra Kaykusuz
Gökhan Yadel
Gülay Hatice İnce
Hacer Öztürk
Metin Karaoğlan
Mithat Aşır
Özgür Güller
Uğur Karamanoğlu
Zehra Yasemin Çetin

Yasa Yönetmelik Komisyonu
Hatice Ülkü Markoviç
Celal Şenay
Ece Masırcı
Meryem Karaoğlan
Güray Kulaç
Şenay Karasu
Abubekir Ali Utkan
Fatma Tokucu Onur
İdil Boyacıoğlu
Selin Hazer
Şeyma Çetin Nadas
Ömür Aruk
Çağnur Kırcalı
Muhittin Yufka
Nihal Çetin
Pelin Seven Aksu
Yasemin Gümüş
A. Banu Aydın
Mahsum Açış

Kentsel Dönüşüm Çalışma Grubu
Tülay Özdemircili
Ece Bahar Türk
Devrim Aydın
Berilsu Sevgi Şahin
Demet Gülhan
Demet Yanbollu
Dila Karahasanoğlu
Metin Karaoğlan
Güray Kulaç
Alp Burkut
İbrahim Akçay
İdil Boyacıoğlu
Ahsen Aslan
Eti Akyüz Levi
Selin Hazer
Burak Coşkun
Elif Sağlamer
Kübra Bulca
Kübra Özer
Ömür Aruk
Nihal Çetin
Şeref Aldemir

3. BÖLÜM

46. DÖNEM ŞUBE ÇALIŞMALARI

MİMARLIK EĞİTİMİ VE EĞİTİM KURUMLARI İLE İLİŞKİLER







Ulusal Kuşadası Yaz Okulu
Mimarlık Vakfı Enstitüsü, Mimarlar Odası İzmir Şubesi, Kuşadası Temsilciliği girişimleri, Tasarım Rehberleri desteği ve Kuşadası Belediyesinin sponsorluğuyla düzenlenen Kuşadası Yaz Okulumuz 25 Haziran - 4 Temmuz tarihleri arasında gerçekleşti. Caferli ve Kirazlı köyleri ile Kuşadası sahili hattına ait öneriler üzerinde duran katılımcılarımız çalışmalarını sonlandırdı. 3 Temmuz 2022 Pazar Günü son hazırlıkların da bitmesiyle öğrenciler; Kuşadası Belediyesi, Kaymakamlık, İzmir Mimarlar Odası ve Kuşadası Temsilciliği katılımcılarına final sunumları gerçekleştirdi. Ardından Ulusal Kuşadası Yaz Okulu tamamlandı.

TMMOB Mimarlar Odası Mimarlık ve Eğitim Kurultayı / Cumhuriyet'in İkinci Yüzyılı ve Mimarlık Eğitimi



TMMOB Mimarlar Odası meslek örgütü eğitim kurumlarının ortak çalışma ortamında buluşmasını sağlama amacıyla 10-11 Kasım tarihlerinde "Cumhuriyetin İkinci Yüzyılı ve Mimarlık Eğitimi" temasıyla düzenlenen ve iki gün sürecek XII. Mimarlık ve Eğitim Kurultay'ı, bu sene Cumhuriyet'in 100'üncü yılında mimarlık eğitimi ve ikinci yüzyıla ilişkin öneri ve tartışma ortamını yaratmayı amaçladı.

10 Kasım Atatürk'ü Anma töreni ile başlayan XII. Mimarlık ve Eğitim Kurultayı, açılış konuşmalarını yapmak üzere konuşmacıların sahneye çağırılmasıyla devam etti.

İzmir Mimarlık Merkezi'nde düzenlenen kurultayın açılış töreninde İzmir Büyükşehir Belediye Başkanı Tunç Soyer, İzmir Yüksek Teknoloji Enstitüsü (İYTE) Rektörü Prof. Dr. Yusuf Baran, İzmir Kent Konseyi Başkanı Nilay Kökkılınç, TMMOB Mimarlar Odası Genel Başkanı Eyüp Muhcu, Kıbrıs Türk Mühendis ve Mimar Odaları Birliği (KTMMOB) Mimarlar Odası Başkanı Kozan Uzunoğlu, TMMOB Mimarlar Odası İzmir Şubesi Başkanı İlker Kahraman, Kurultay Başkanı Fehmi Doğan açılış konuşmalarıyla kurultaya katkı sundu. Kurultaya; mimarlar, akademisyenler, öğrenciler ve mimarlık ortamına ilgi duyan hemşeriler katıldı.

İzmir Büyükşehir Belediye Başkanı Tunç Soyer, İzmir Yüksek Teknoloji Enstitüsü ev sahipliğinde Türk Mühendis ve Mimar Odaları Birliği (TMMOB) Mimarlar Odası İzmir Şubesi tarafından bu yıl on ikincisi düzenlenen Mimarlık ve Eğitim Kurultayı'nın açılış törenine katıldı.

Soyer, XII. Mimarlık ve Eğitim Kurultayı'ndaki konuşmasına "İzmir'i kendi içine kapanmış bir beton yığını olarak değil, doğanın döngülerinin bir parçası olan bir ekosistem olarak ele alıyoruz" vurgusuyla başladı. 6 Şubat depremlerindeki örnek göstererek Türkiye'de dirençli kentler yerine rant odaklı kentlerin inşa edildiğini belirten sözleriyle devam etti.

Mimarlık mesleğinin öneminin vurgulayan Soyer, "Döngüsel kültür, İzmir gibi birçok Akdeniz şehrinin geçmişinde yer alıyor. Bizler, bu köklü geçmişten ve dünyanın değişiminden ilham alarak yeni bir şehircilik ortaya koymak mecburiyetindeyiz. Bu ne-

denle İzmir'i kendi içine kapanmış bir beton yığını olarak değil, doğanın döngülerinin bir parçası olan bir ekosistem olarak ele alıyoruz. Bu şehirde hız ve bireysellik yerine sakinliği ve uyumu güçlendiriyoruz. Şehirciliğin yüzünü döndüğü bu yeni istikamette hiç şüphesiz en önemli görevlerden biri mimarlarımıza düşüyor. İzmir Büyükşehir Belediyesi bu son derece önemli yolda mimarlarımızın sonuna kadar yanında olacak. İzmir'i, refahın arttığı ve adilce paylaşıldığı bir şehir olarak inşa etme çabamızda siz değerli uzmanların birikimi, her zaman rehberimiz oldu" şeklinde konuşmasına devam etti.

Tunç Soyer, "Yeşil şehirler ağaçla, akıllı şehirler teknolojiyle oluşmuyor. Yeşil şehirleri de akıllı şehirleri de oluşturan insan. Dolayısıyla eğitimin son derece önemli bir yeri var. Diliyorum ki bu eğitim Cumhuriyeti, barışı ve demokrasiyi de içersin. Diliyorum ki toplumsal barışı, dayanışmayı ve en çok vicdanı içersin. Bu ülkede son yirmi yılda, yaşam hakkını gözetmeyen, afet ve krizlere karşı dirençli kentler inşa etmek yerine rant odaklarını besleyen bir yönetim anlayışı şekillendi. Onun için meslek odalarının örselenmesi devam ediyor. Onun için iyinin, vicdanın örgütlenmesi devam ediyor. Bunu 6 Şubat depreminde en acı biçimde tecrübe ettik. Bu tablo mimarinin ve şehir planlamanın ilkeleriyle taban tabana çelişen ve meslek etiğini zedeleyen bir yaklaşımın sonucu" dedi.

İzmir Büyükşehir Başkanı Tunç Soyer, "Burada tartışılan her şey hem geleceğin mimarlarına hem de bu ülkenin yeni yüzyılına ilham verecek. İzmir Büyükşehir Belediyesi, bu ülkenin yetiştirdiği mimarların ve diğer tüm uzmanların bilgi birikimi ve deneyimlerinden istifade etmeye devam edecek. İzmir'de birbirimizle, doğayla, geçmişimizle ve değişimle uyumu hep beraber çoğaltacağız." diyerek Cumhuriyetin ikinci yüzyılına girdiğimiz bu süreçte kurultayın mimarlık adına önemli katkılar koyacağını belirtti.

İYTE Rektörü Prof. Dr. Yusuf Baran konuşmasına "Atatürk, Türkiye'nin çağdaşlaşması ve kalkınması için bilimsel reformlar yapmış, kitaplar yazmış, öğrenciler yetiştirmiş küresel aydın bir liderdi. Bizler, ülkemiz ve milletimiz adına büyük hedefler koyduğumuzda onun huzurunda başımız dik ve alnımız açık durabiliriz" sözleriyle başladı. Yusuf Baran, "2 bin yıldır yeryüzünde yaşayan bizler, iyi bir dünya yaratmak için çalışıyoruz. İyi bir dünyanın temelinde iyi insanlar yetiştirmek yatıyor. Ülkelerin serveti doğalgazı, petrolü, otobanları, köprüleri değil, nitelikli insan kaynağıdır. Bizlerin bu millete çok büyük borcu var. Alın terinden, akıl terine göç eden bir dünyayı yaşıyoruz. Sınırlar arası duvar örenlerin bilimsel anlamda geri kafalı olduğu bir süreç yaşıyoruz. Siz değerli mimarlardan değişim ve dönüşümü görerek enerji verimliliğinden su kaynaklarının kullanımına doğayla uyumlu eserler bırakmanızı bekliyoruz" diyerek nitelikli mimarlığa olan ihtiyacı vurguladı.

İzmir Kent Konseyi Başkanı Nilay Kökkılınç konuşmasındaki "Ülkemiz mimarları, yurt içi ve yurt dışında birçok prestijli projede yer alarak uluslararası tanınırlık kazanmışlardır. Şehirlerin, müşterek yaşam alanlarımız olması nedeniyle, altyapıdan üst yapıya kadar sürdürülebilir çözümler üretmek, kültürel farklılıklar, varlık ve kimlikleri korumak adına mimarinin pek çok açıdan ne denli önemli olduğu kolayca görülür. Bu bağlamda, özellikle kent planlamalarında vizyoner mimari örneklerinin çoğalması ve sürdürülebilir kentler için merkezi ve yerel yönetimin, meslek odalarının, üniversitelerin, sivil toplumun ortak akılla, katılımcı ve çoğulcu demokrasi anlayışı ile uyumlu çalışmalarına her daim ihtiyaç vardır" sözleriyle öncelikle ülkemizde mimarlığın Cumhuriyetin ilk yüz yılında uluslararası düzeyde önemli bir niteliği olduğunu hatırlatarak mimarlık adına birlikte çalışmanın gerektiğinin vurgusunu yaptı.

Mimarlık ve mimarlık eğitiminin her yönüyle irdelendiği, sorunların ele alınarak çözüm önerilerinin arandığı; mimarlık meslek ortamının yanı sıra tüm ilgili kesimlerin katkılarına açık olarak düzenlenen Kurultay, sonuncusu "Değerlendirme ve Forum" başlığını taşıyan ve 9 oturumdan oluşan sonunda çıktıları tartışmaya ve yoruma açan bir program organize edildi.
Birinci Oturum, Neslihan Dostoğlu moderatörlüğünde "Cumhuriyetin Yüzüncü Yılında Mimarlık Eğitiminin Değerlendirilmesi ve İkinci Yüzyıla İlişkin Öneriler" hakkındaki çalışmaları içerdi. Oturum; Figen Kıvılcım Çorakbaş'ın "Türkiye Cumhuriyeti'nin İkinci Yüzyılında Mimarlık Eğitimine Köy Enstitülerinin Mekânsal ve Düşünsel Altyapısından Bir Bakış", Derya Yorgancıoğlu'nun "21. YY'da Tasarıma Disipliner Sınırların Ötesinde Bakmak: Tasarım Okuryazarlığı Perspektifi", Soner Yıldırım'ın "Yapay Zekâ ve Yaratıcılık", Aktan Acar'ın "Kendini Promete Sanan Sisifus: İkinci Yüzyılda Mimarlık Eğitimcisi ve Eğitimin Trajik Kaderi" ve Ayşen Ciravoğlu'nun "Mimarlık Eğitiminde Yüzyılın Kazanımları, Günümüz Sorunları ve Yeni Ufuklar" başlıklı sunumlarıyla gerçekleştirildi.
İkinci Oturum, Erdem Erten yöneticiliğinde "Cumhuriyetin Yüzüncü Yılında Mimarlık, Planlama, Kentleşme ve Toplum" hakkındaki çalışmaları içerdi. Bülent Batuman'ın "Bir Kamusal Siyaset Alanı Olarak Mimarlık", Şebnem Yücel'in "Asrın Değişmesi Mimarinin de Değişmesini Mucip Oldu": Bir Asrın Peşinden Mimaride Değişmesi Gereken Kültürel Kimlik Tartışmaları", Tansel Korkmaz'ın "100. Yıl Perspektifinden Geleceğe Notlar" sunumları ikinci oturumun temasını detaylandırdı.
Üçüncü Oturum, Zeynep Ahunbay moderatörlüğünde "Mimarlık Eğitiminde Depreme Dayanıklı Tasarım" temasını içerdi. Farklı disiplinlerden konuşmacıların da yer aldığı bu oturumda Mehmet Selim Ökten'in "Taşıyıcı Sistem Tasarımı ve Mimarlık Eğitimi", Kıvanç Taşkın'ın "İnşaat Mühendisliği ve Mimarlık Eğitiminde Depreme Dayanıklı Yapı Tasarımı" ve Taner Uçar'ın "Deprem Etkisi Altında Tasarımda Yerel Zemin Özelliklerinin Önemi" başlıklı konuşmaları ardından Ali Tolga Özden'in "6 Şubat Kahramanmaraş Depremleri Sonrası Kentsel Risklerin Yeniden Düşünülmesi" sunumu ile sonlandırıldı.
Dördüncü Oturum, Koray Korkmaz yöneticiliğinde "Mimarlık Eğitiminin Niteliği, Asgari Koşulları ve Süresi" hakkındaki çalışmaları içerdi. Oturumda, Neriman Şahin Güçhan "2021-2023 Döneminde MİDEKON'un Mimarlık Eğitiminin Niteliği, Asgari Koşulları ve Süresi ile ilgili YÖK ve ÜAK'a Sunduğu Çalışma Raporları"nı, Orhan Hacıhasanoğlu "Mimarlık Programları Mezun Yeterlilikleri: MiAK ve "Canberra Accord" Üyesi Akreditasyon Kurumları Karşılaştırması", Bülend Tuna "Mimarlık Eğitiminden Meslek Ortamına / Sorunlar, Çözüm Önerileri" ve Nuran Zeren Gülersoy "Mimarlık Bölümlerinin 2023 YKS Sonuçlarının İncelenmesi ve Değerlendirilmesi" başlıklı analiz ve raporların yer aldığı araştırmaları katılımcılar ile paylaştılar.
Beşinci Oturum, H. Murat Günaydın moderatörlüğünde "Türkiye Mimarlık Eğitimi Politikası İçin Öneriler: Mimarlık Araştırmaları, Mesleğe Kabul, Akreditasyon ve Mesleki Gelişim" temasını içerdi. Ece Postalcı "Mimarlıkta Mesleğe Kabul ve Kayıt Çalıştay Sonuçlarının Değerlendirilmesi", Mine Özkar"Mimarlık Akreditasyon Kurulu (MiAK-MAK) Çalışmaları", Özgür Özkan "Sürekli Mesleki Gelişim Merkezi (SMGM) Çalışmaları", Serkan Öngel "Mimarlık Araştırmaları Merkezi (Mim.Ar) Çalışmaları" ve Cemil Atakara, Simzer Kaya, Safiye Özaltıner birlikte "KKTC Mimarlar Odası 7. Mimarlık ve Eğitim Kurultayı Sonuç Raporu - Mesleğe Kabul ve Kontrollük Tüzükleri" başlıklı sunumlarını gerçekleştirdi.
"Toplumsal ve Mesleki Sorumluluklar: Kamu Yararı, Etik ve Mimarlık" içerikli Altın-

cı Oturum yöneticiliğini Bülend Ceylan yaptı. Alper Ünlü "Mimarlık Etiğinin Temel Taşları", Ahenk Yılmaz "Mimarlık Eğitiminde Yapay Zekâ ve Etik Dönüşüm", İpek Akpınar Aksugür "Mimarlık Eğitiminde Etik Değerler ve Müşterekler", Koray Güler "Türkiye'de 2000'ler Sonrası Dönüş/türül/en Koruma ve Kamu Yararı Algısına Mimarlık Lisans Eğitimi Çerçevesinden Bir Bakış" sunumlarıyla çalışmalar hakkında detaylı bilgilere yer verdiler.

Öğrenci Oturumu olarak planlanan yedinci oturumda Tonguç Akış moderatörlüğü üstlendi. "Öğrenci Temsilciler Kurulu ve Öğrenci Forum Çalışmaları"nı açıklaması için Kıymet Altunyurt, Doruk Sivri, Yeliz Yağmur, Ezgi Erkul sunumlarını gerçekleştirdiler. Oturumun sonunda salondaki öğrenciler de fikirlerini belirterek katkı koydular.

Şebnem Hoşkara'nın yöneticisi olduğu "Cumhuriyetin Yüzüncü Yılında Yerel Yönetim, Kentleşme, Mimarlık ve Eğitim" temalı oturumda; Semahat Özdemir "İzmir'in Kentleşme ve Planlama Süreçlerinde Deneyimlediklerimizle, İkinci Yüzyıla Bakmak", Hasan Topal "1923-2023 İzmir'in Mekânsal Değişim ve Mimarlık Öyküsü" ve Hikmet Sivri Gökmen "Mimarlık Eğitim Ortamı ve İzmir" çalışmaları içeren sunumlarını gerçekleştirdi.

Deniz İncedayı'nın yöneticiliğini üstlendiği dokuzuncu oturumun hedefi XII. Mimarlık ve Eğitim Kurultayı'nın değerlendirilmesi ve forum ile katılımcı ve konuşmacılara tekrar söz hakkı tanınarak mimarlık mesleği üzerine yapılan çalışmaların daha ileriye taşınmasıydı.

Mimarlık kamuoyunun eleştirilerine açık olması hedefiyle çalışmalarda katılımcılığın artırılması, bilgi ve belgelerin mimarlık ortamına arşiv niteliğinde aktarılmasını benimsemiştir.









ÖĞRENCİ ÜYELİK

Mimarlar Odası, tüm şubelerinin mimarlık öğrencileriyle, mesleğe hazırlık aşamasında geliştirilen ilişkileri çok önemseyen bir kurumdur. Mimarlar Odası İzmir Şubesi de, mimarlık öğrencileriyle ilişkilerin sürekli ve içten bir şekilde kurulmasını gözetmeye, bu öncelikli durumla ilgili faaliyetler geliştirmeye devam etmektedir. Şubemiz, Şube çatısı altında geliştirilen öğrenci projelerini de teşvik etmekte ve bu faaliyetler için mekân ve ekipman desteği sağlamaktadır.
Öğrenci üyelerimizin çalışma alanları şu şekilde tanımlanmıştır:
. Oda - öğrenci ve öğrenciler arasında iletişim ve koordinasyonu sağlamak;
. Eğitim üzerine çalışma grupları oluşturmak, Oda'nın düzenlediği panel, sempozyum, kongre, kurultay organizasyonlarında görev almak ve katkıda bulunmak;
. Öğrencilerin staj, temalı yaz okulları organizasyonlarında, Odaca düzenlenen sosyal, kültürel etkinlikler ve geleneksel mimarlık öğrencileri buluşması konularında iletişim ve koordinasyonu sağlamak;
. Oda'nın eğitim sorunları ve mesleki alanlarına yönelik politikalarına katkı sağlamak; mimarlık eğitimi ve meslek düzenine ilişkin Oda'nın oluşturduğu veya katıldığı kurullarda çalışma yapmak ve görev almak;
. TMMOB Öğrenci Temsilciliğinde Oda'yı temsil etmek
. Mimarlar Odası öğrenci üyelerimizden Şubemizin temsil edilmesi
Mimarlar Odası İzmir Şubesi 46. Dönemde; DEÜ'den 188, İYTE'den 123, İEÜ'den 41, Yaşar Üniversitesi'nden 94, Demokrasi Üniversitesi'nden 76, Manisa Celal Bayar Üniversitesi'nden 6 olmak üzere toplam öğrenci üye sayısı toplam 528'dir.
2022-2023 yılında gerçekleştirilen öğrenci faaliyetleri Çatıdakiler Öğrenci Komisyonu başlığı altında listelenmiştir.

TOPLUMSAL CİNSİYET EŞİTLİĞİ DAYANIŞMA KOMİSYONU ÇALIŞMALARI

İçeriği çeşitli etkinliklerle kadın üyelerin meslek ortamında cinsiyet kimliğine dayalı sorunlarına çözüm aramak için çalışmaların yapılması; mesleki etik ile ilgili bilgilendirme toplantıları ve etkinlikler düzenlenmesi; mimarlık meslek ortamında da ortaya çıkan dezavantajlara dayanan hak ihlallerinin önüne geçmek için çalışmalar yapılması; sosyal sorumluluk projelerinin oluşturulması; toplumsal cinsiyet eşitliğinin meslek alanında sağlanması için gerekli eğitim ve bilinçlendirme çalışmalarının yapılması olan Toplumsal Cinsiyet Eşitliği ve Dayanışma Komisyonumuz ilk toplantısı 18 Mayıs 2022 Çarşamba günü gerçekleştirdi.

ÇATIDAKİLER ÖĞRENCİ KOMİSYONU ÇALIŞMALARI

5 Şubat 2022 tarihinde Mimarlar Odası İzmir Şubesi Yönetim Kurulu Üyelerinin de katılımıyla yeni yılın ilk Çatıdakiler Öğrenci Komisyonu toplantısı hem yüz yüze hem de online katılımla gerçekleştirildi.
4 Mart 2022 tarihinde Çatıdakiler Öğrenci Komisyonu ve Doğaçhane ile dönemin ilk etkinliği olan tiyatro etkinliği gerçekleştirildi.
Mehmet Yasa ile Mimari Fotoğraf Atölyesi, bağlantılı bir seri çalışmadan oluşmaktadır. Serinin ilk çalışması Mehmet Yasa ile Mimari Fotoğrafçılık üzerine sohbet/sunum 11 Mart 2022 tarihinde "Işıkla Yazmak" başlığı altında online olarak gerçekleştirilmiştir. İkinci adımda 02 Nisan 2022 Cumartesi günü Mehmet Yasa ve katılımcılar fotoğraf makinalarıyla İzmir Mimarlık Merkezi'nde bir araya gelerek Mimari Fotoğraf üzerine uygulamalı çalışmışlardır.
18 Mart 2022 tarihinde İYTE Tasarım Topluluğu ile teması uzayda bir nesne olan 'Kriz Masası 2' etkinliği gerçekleştirildi.
21 Mart 2022 tarihinde başlatılan Mimari Fotoğrafçılık atölyesinin tamamlanmasının ardından 10 Haziran 2022 Cuma günü 'Modern Mirasa Yeni Bakışlar' adlı fotoğraf sergisi açıldı.
9 Nisan 2022 tarihinde Dokuz Eylül Üniversitesi Mimarlık Topluluğu ile Ömer Faruk Gürsül yürütücülüğünde teması 9 Nisan Mimar Sinan'ı anma günü olan eskiz atölyesi gerçekleştirildi.
25 Nisan 2022 tarihinde Çatıdakiler Öğrenci Komisyonu yürütücülüğünde Film Cuması serisinin üçüncüsü gerçekleştirildi.
8 Ekim 2022 Cumartesi günü Mimarlar Odası İzmir Şubesi Mimarlık Haftası etkinlikleri kapsamında Çatıdakiler'in konuğu İzmir Yüksek Teknoloji Enstitüsünden Prof. Dr. Koray Korkmaz ile birlikte kâğıtları katlayarak mimaride ne gibi farklı tasarımların ortaya çıkacağı bir atölye düzenlendi.
28 Ekim 2022 tarihinde Tanışma Etkinliği kapsamında Çatıdakiler Öğrenci Komisyonu 2022-2023 döneminin ilk etkinliği olan tanışma toplantısını gerçekleştirdi.
15 Kasım 2022 tarihinde Çatıdakiler Öğrenci Komisyonu, arşivde bulunan dergileri kullanarak Kolaj Atölyesi gerçekleştirdi.
19 Kasım 2022 tarihinde 2022-2023 döneminin ilk Film Cuması etkinliği gerçekleştirildi.
26 Kasım 2022 tarihinde Çatıdakiler Öğrenci Komisyonu yürütücülüğünde ve Nezihat Köşklük Kaya eşliğinde 'İzmir Tarihi Kent Merkezi Gezisi' gerçekleşti.
9 Aralık 2022 tarihinde Mimari Tabu Atölyesi gerçekleştirildi.
17 Aralık 2022'de Karikatürlerde Mimarlık Atölyesi'nin ilk aşamasını Deniz Dokgöz'ün sunumu ve ardından konu üzerine gerçekleşen tartışmalar ile tamamladı.
24 Aralık 2022 tarihinde Restorasyon Çalıştayı düzenlendi. Restoratör Mimar Duygu Aksoy, katılımcılara 'restorasyon' hakkında bir sunum gerçekleştirdi. Ardından, Alsancak Liman bölgesinde yer alan, geçmişte TCDD'e ait bir depo yapısı olan tescilli binayı inceleyip İzmir Mimarlık Merkezi'nde restorasyon projesinin bir diğer aşaması olan bozulma tespitlerini gerçekleştirdiler.
18 Mart 2023 Cumartesi Kahramanmaraş'ın Pazarcık ilçesinde yaşanan depremin ardından mimarlara ve mimar adaylarının bir kez daha ne kadar bilinçli olması gerektiğini yeniden çok acı bir şekilde hatırladığımız günlerde, Çatıdakiler öğrenci komisyonu olarak Şeref Alpago yürütücülüğünde "Sebepleri, sonuçları ve önerileri ile deprem" başlıklı söyleşisi gerçekleştirildi.

15 Nisan 2023 Cumartesi günü Çatıdakiler öğrenci komisyonu, Kemalpaşa'daki Topaz fabrikasına teknik gezi düzenledi.
28 Nisan 2023 Cuma günü Deniz Engin, Ömer Can Bakan ve İpek Ek yürütücülüğünde Bilişsel Haritalama Atölyesi gerçekleştirildi.
3-4-6 ve 10 Mayıs 2023 tarihlerinde sırasıyla Kent ve Mimari Fotoğrafçılık Çalıştayı ve Kent ve Mimari Fotoğrafçılık Atölyesi düzenlendi.
6 Mayıs 2023 Cumartesi günü Çatıdakiler öğrenci komisyonu, Mehmet Yasa ve Deniz Güner katılımlarıyla Kent ve Mimari Fotoğrafçılık Atölyesi'nin ilk buluşmasını gerçekleştirdi.
2 Ekim 2023 Pazartesi günü Modern Mirasa Yeni Bakışlar sergisi Dokuz Eylül Üniversitesi Mimarlık Fakültesi'nde açıldı. Açılış, proje koordinatörü Mehmet YASA, proje danışmanı Deniz GÜNER, Mimarlar Odası İzmir Şubesi yönetim kurulundan Uğur YILDIRIM, ev sahibi olarak DEU Mimarlık Fakültesi Dekanı T. Didem ALTUN ve Çatıdakiler ekibi konuşmaları ile gerçekleşti. 10 Kasım 2023 Cuma günü Çatıdakiler öğrenci komisyonu, Alev Fatoş Parsa ile Gösterge Bilimsel Şlm okuması yaptı.
24 Kasım 2023 Cuma günü Çatıdakiler öğrenci komisyonu, Deniz Balık rehberliğinde Şlm gösterimi ve ardından anime kültürü ve anime yorumlaması üzerine güzel bir söyleşi gerçekleştirdi.
4 Aralık 2023 Pazartesi günü Çatıdakiler öğrenci komisyonu, Orçelik OrŞs showroom ve fabrika gezisini gerçekleştirdi.
15 Aralık 2023 Cuma günü saat 18.00'da İzmir Mimarlık Merkezi'nde Çatıdakiler öğrenci komisyonu, İzmir'deki tüm mimarlık bölümleri birleşerek Şnal jürisi hazırlığı yaptı.






ÇOCUK VE MİMARLIK













Mimarlar Odası İzmir Şubesi'nde Çocuk ve Mimarlık çalışması sistematik olarak 2003 yılında, çocukların yapılı çevreye ve mimarlığa olan farkındalıklarını oluşturmak, yaşadığı kentle ilişkisini ve çevresini nasıl algıladığını ortaya çıkarmak, çocukları mimarlık, kent ve mekânla tanıştırmak hedefleriyle başlamıştır. Bu kapsamda, Mimarlar Odası İzmir Şubesi "Çocuk ve Mimarlık" komisyonu, çalışmalarını 46. dönemde de devam ettirmiştir. Bu kapsamda aşağıdaki tarihlerde komisyon alanına yönelik geliştirme planlamaları ve etkinlik organizasyonları için komisyon üyeleri olarak bir araya gelinmiştir.

17.05.2022, 06.06.2022 tarihlerinde Çocuk ve Mimarlık Komisyon toplantısı gerçekleştirildi.

28 Haziran Salı ve **30 Haziran** Perşembe günlerinde Mimarlar Odası İzmir Şubesi Çocuk ve Mimarlık Komisyonu tarafından 9-13 Yaş Grubu çocuklar için geçerli olan

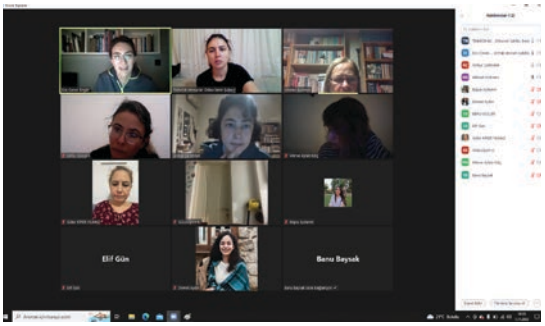

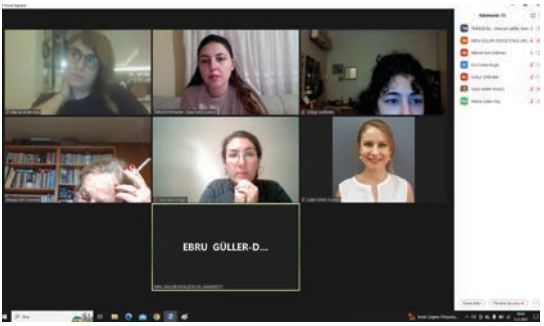





4 atölye çalışması:
Atölye 1: Mekan / Ayça Arslan, Güler Kiper Yılmaz,
Atölye 2: Keşif / Hikmet Sivri Gökmen, İrem Sönmez Şahin,
Atölye 3: Canlı / Ebru Güller, Kutluğ Savaşır,
Atölye 4: Yuva / Merve Kılıç, Ece Ceren Engür yürütücülüklerinde gerçekleştirildi.
5-6 Ekim 2022 tarihlerinde Çocuk ve Mimarlık Keşif Atölyesi, Mimarlar Odası İzmir Şubesi Çocuk ve Mimarlık Komisyonu yürütücülüğünde İzmir Büyükşehir Belediyesi Sosyal Projeler Dairesi Başkanlığı Aile ve Çocuk Hizmetleri Şube Müdürlüğü Limontepe Çocuk ve Gençlik Merkezi ile ortak olarak gerçekleştirildi.
13.10.2022 Çocuk ve Mimarlık Komisyon toplantısı gerçekleştirildi.
Mimarlar Odası İzmir Şubesi Çocuk ve Mimarlık Komisyonu, 22 Ekim 2022 Cumartesi saat 10.00'da Limontepe ÇOGEM'de 2 aylık atölye programında yer alacak 4 atölyeyi (Mimarlık ve Yapılı Çevre)oluşturmak ve alanı tanımak üzere alan gezisi gerçekleştirdi.
30 Ekim 2022 Pazar günü İzmir Büyükşehir Belediyesi Sosyal Projeler ve Yüreklere Umut Vakfı'nın 30 Ekim İzmir Depremindeki kayıplarımızı anmak adına hazırladığı program kapsamında çocuklar için düzenlenen "Ayakta Tut" atölyesi TMMOB Mimarlar Odası İzmir Şubesi Çocuk ve Mimarlık Komisyonu ile TMMOB İnşaat Mühendisleri Odası İzmir Şubesi Genç Mühendisler Komisyonunun katılımıyla Âşık Veysel Rekreasyon Alanında gerçekleşti. Atölye kapsamında bir binanın taşıyıcı sistemi hakkında bilgi verildikten sonra tasarım da göz önünde bulundurularak katılımcılarımız tarafında maket çalışması yapıldı.
01.11.2022 Çocuk ve Mimarlık Komisyon toplantısı gerçekleştirildi.
15 Kasım 2022 tarihinde Mimarlar Odası İzmir Şubesi Çocuk ve Mimarlık Komisyonu'nun yürütücülüğünde "Harita Çalışması" atölyesi gerçekleştirildi.
22 Kasım 2022 tarihinde Mimarlar Odası İzmir Şubesi Çocuk ve Mimarlık Komisyonu'nun yürütücülüğünde "Duyular ve Oyun" atölyesi gerçekleştirildi.

1 Şubat 2023 Çarşamba günü Mimarlar Odası İzmir Şubesi Çocuk ve Mimarlık Komisyonu (Ebru Güller, Doç. Dr. Mimar; Ayça Tokuç, Doç. Dr. Mimar yürütücülüklerinde) ile Enerji Etkin Yapılar ve Sürdürülebilir Mimarlık Komisyonu "Bu Bizim Dünyamız! 4: İklim Değişikliği" ortak atölye çalışmasını gerçekleştirdi.
27.09.2023 Çocuk ve Mimarlık Komisyon toplantısı gerçekleştirildi.
4 Ekim 2023 Çarşamba günü Çocuk ve Mimarlık Komisyonu'nu yürütücülüğünde "Ayakta Tut" atölyesi tamamlandı. Katılımcılar, yürütücüler eşliğinde İzmir Mimarlık Merkezi'ni gezdikten sonra atölye çalışmasına başladılar. Gün sonunda yürütücülerimize ve katılımcılarımıza teşekkür belgesi verildi.
09.10.2023 , 16.10.2023, 02.11.2023 tarihlerinde Çocuk ve Mimarlık Komisyon toplantısı gerçekleştirildi.
13.11.2023, 18.11.2023, 19.11.2023 tarihlerinde "Çocuk, Mimarlık ve Kent" Çalıştayı için komisyon alt grup toplantısı gerçekleştirildi.
21 Kasım 2023 Salı günü Şubemiz Çocuk ve Mimarlık Komisyonu tarafından Dünya Çocuk Hakları Günü kapsamında saat 10:00-17:30 saatleri arasında "Çocuk, Mimarlık ve Kent" konulu bir etkinlik gerçekleştirildi.
05.12.2023 Çocuk ve Mimarlık Komisyon toplantısı gerçekleştirildi.
15.12.2023 Cuma günü Çocuk Belediyesi Şube Müdürlüğü ile 09.30-10.30 saatleri arasında Gürçeşme'deki binalarında görüşme gerçekleştirildi. İşbirliği üzerine komisyon üyelerimizle katılım sağlandı.

ÜCRETLİ ÇALIŞAN MİMARLAR KOMİSYONU ÇALIŞMALARI

İçeriği çalışan hak ve sorumluluklarına ilişkin etkinlikler düzenlenmesi; işsiz mimarlara yönelik destek etkinliklerinin düzenlenmesi; ilgili alanlarda sözleşme taslakları hazırlanması; şube avukatı ile bilgilendirme seminerleri düzenlenmesi; kamuda çalışan mimarların hakları ile ilgili bilgilendirme toplantıları düzenlemek; mali müşavir ile sigorta hakkında etkinlikler ve seminerler düzenlenmesi; staj Programlarının Düzenlenmesi; toplumda "Mimarlık ve Mimar" bilinci oluşturulması; ücretli Çalışan Mimarlara yönelik bilgilendirme toplantıları düzenlenmesi olan Ücretli Çalışan Mimarlar Komisyonu ilk toplantısı 23 Mayıs 2022 Pazartesi günü gerçekleştirdi.

•9 Haziran 2022 Perşembe günü anket sorularının oluşturulması ve etkinlik takviminin oluşturulmasına gündem maddesine ilişkin Ücretli Çalışan Mimarlar Komisyonu çevrimiçi toplantısı gerçekleştirildi.

•8 Eylül 2022 Perşembe günü etkinlik takviminin oluşturulmasına gündem maddesine ilişkin Ücretli Çalışan Mimarlar Komisyonu toplantısı gerçekleştirildi.

SERBEST ÇALIŞAN MİMARLAR KOMİSYONU ÇALIŞMALARI

Serbest Çalışan Mimarlar Komisyonu, kamuoyunda mimarlık bilinci yaratmak, mimarın ve nitelikli mimarinin ulaşılabilir oluşunu aşılamak ve serbest çalışan mimarların daha sağlıklı bir meslek ortamında faaliyetlerini yürütebilmeleri amacıyla dönem boyunca düzenli olarak toplanmıştır. Komisyon kapsamında sürdürülen çalışmalarda; serbest çalışan mimarların yasa ve yönetmelikler çerçevesinde mimari faaliyetlerini bilinçli yürütebilmeleri adına faaliyetlerde bulunulması, aralarında bir koordinasyon ve birliktelik sağlanması, bilgi ve deneyim paylaşımı, Fikir ve Sanat Eserleri Kanunu ve TMMOB Mimarlar Odası Mimarlık Hizmetleri Şartnamesi çerçevesinde Mimarlık Hizmet Sözleşmesi'nin revizyonu ve sözleşme imzalanmasının teşviki, ruhsat süreçlerinin hızlandırılması ve belediyeler arasında ruhsat süreçlerinde yaşanan farklılıkların giderilmesi amaçlanmıştır.
Toplantılarda görüşülen konular şöyledir: e-ruhsat sistemi üzerinde projelerin teslimi ve ruhsat sürecinin elektronik ortamda gerçekleştirilmesi, belediyelere gönderilmek üzere ruhsat süreçlerinin iyileştirilmesine yönelik rapor hazırlanması; meslek içi eğitimlerin ve mimar-sektör ilişkisini destekleyecek teknik geziler ile görüşmelerin düzenlenmesi; İzmir Büyükşehir Belediyesi Başkanlığı'ndan yönetmelik eğitimlerinin talep edilmesi; İzmir Büyükşehir Belediyesi İmar Yönetmeliği, Otopark Yönetmeliği







Uygulama Esasları gibi talimatnamelerin taslakları hakkında görüş ve önerilerin hazırlanması; mimarlık hizmet sözleşmelerinin ve şantiye şefliği hizmet sözleşmelerinin kapsamlı bir taslağının hazırlanması ve avan proje sözleşmesi taslağının oluşturulması; genç mimarların projelerini anlattığı söyleşiler düzenlenmesi, Oda-üye ilişkilerinin kuvvetlenmesi için birebir irtibat kurulması yönünde ofis ziyaretleri yapılması; Serbest Çalışan Mimarlar Komisyonu yürütücülüğünde mesleki sunumlar yapılması; meslek içi eğitim ve mimar-sektör ilişkisini destekleyecek teknik geziler düzenlenmesi ile ilgili olarak sektörle yakın ilişkileri bulunan meslektaşlarımızın Şrmalar ile Şubemizin ilişki kurmasını sağlamaları ve Mimarlık Haftası etkinlikleri ile Şube'de yapılacak seminerlere Şrmaların katılımının sağlanması.
Görüşülen gündem konularının pek çoğu üzerinde somut çalışmalar yapılmış ve çalışmalar raporlanarak Şubemiz Yönetim Kurulu'na bildirilmiştir. Komisyonun dönem boyunca gerek Belediye Başkanları düzeyinde gerek imar müdürü ve yapı ruhsat birimleriyle gerçekleştirdiği toplantılar şöyledir:
Kemalpaşa Belediyesi - İmar Müdürü ve Yapı Ruhsat Birimi katılımı ile toplandı.
Balçova Belediyesi - Belediye Başkanı, İmar Müdürü ve Yapı Ruhsat Birimi katılımı ile toplandı.
Çiğli Belediyesi - İmar Müdürü ve Yapı Ruhsat Birimi katılımı ile toplandı.
Urla Belediyesi – Başkan Yardımcısı, İmar Müdürü ve Yapı Ruhsat Birimi katılımı ile toplandı.
Çeşme Belediyesi – Belediye Başkanı, İmar Müdürü ve Yapı Ruhsat Birimi katılımı ile toplandı.
10 ve 17 Şubat 2023 tarihlerinde Serbest Mimarlar Komisyonu, Yasa Yönetmelik Komisyonu ve Kentsel Dönüşüm Komisyonları 6 Şubat depremlerinin ardından "deprem" konulu ortak toplantılar yapmıştır.





BİLİRKİŞİLİK KOMİTESİ

Mimarlar Odası İzmir Şubesi olarak; bilirkişilik alanının kurumsallaşması ve mesleki bilgilerin aktarılması amacıyla Bilirkişilik Komitesi oluşturulmuştur. Mimarlar Odası İzmir Şubesi Bilirkişilik Komitesinin yürütücülüğünde İzmir Mimarlık Merkezi'nde düzenlenen, bilirkişi olan veya bilirkişilik hakkında bilgi almak ya da katkı sunmak isteyen üyelerimizin katılabileceği eğitim günleri serisinde 4 eğitim tamamlanmış olup Mimarlar Odası İzmir Şubesi Bilirkişi Komitesi olarak, İzmir Bilirkişilik Bölge Kurulu'na "Mimar Bilirkişi Sorunları"na değinilen; karşılıklı sorunlar ve çözüm önerilerinin daha kapsamlı konuşulacağı bir toplantının gerekliliği öngörüsü ile değerli bir ziyaret gerçekleştirdi.

• 3 Kasım 2022 Bilirkişi sorunlarının saptanması ve talepleri, Bilirkişilik atamaları/görevlendirmeleri, hâkimlere mimarlık mesleğinin anlatımı gündem maddelerine ilişkin komite toplantısı gerçekleştirildi.

• 14 Aralık 2022 Bilirkişi alt uzmanlık alan kodlamaları, Bilirkişilik atamaları, Bilirkişilik eğitim talebi gündem maddelerine ilişkin komite toplantısı gerçekleştirildi.

• 11 Ocak 2023 Bilirkişilik ziyaret gruplarının oluşturulması, etkinlik takviminin değerlendirilmesi (Toplantılar, sempozyum, eğitimler), broşür içeriğinin değerlendirilmesi, genel Merkez Bilirkişilik dokümanları gündem maddelerine ilişkin komite toplantısı gerçekleştirildi.

• 25 Ocak 2023 Bilirkişilik Daire Başkanlığı ile İlişkiler, Bilirkişilik Bölge Kurulu ile İlişkiler, Genel Merkez-Bilirkişi İlişkisi, İzmir Şube-Bilirkişi İlişkisi, Eğitim İçeriklerinin Oluşturulması, Sorunlar ve Çözüm Önerileri gündem maddelerine ilişkin komite toplantısı gerçekleştirildi.

• 16 Şubat 2023- BİLİRKİŞİ GÖREVLENDİRMELERİ HAKKINDA
Değerli Meslektaşımız,
Kahramanmaraş merkezli deprem sonrası bölgede enkaz kaldırma çalışmalarına başlanmadan önce adli süreçlerin işletilmesi amacıyla savcıların gözetiminde bilirkişiler tarafından tespit çalışması yapılması gerekmektedir. Bilirkişi Bölge Kurullarına kayıtlı bilirkişilerin yeterli sayıda olmaması nedeniyle Adalet Bakanlığının yayınladığı bilirkişi listesinde olmasa dahi görevlendirmeler yapılabilecektir. Bu nedenle önümüzdeki günlerde deprem bölgesinde gönüllü olarak bu görevi üstlenmek istiyorsanız aşağıda yer alan formu doldurmanızı rica ediyoruz.
Not: Başvuruda bulunacak üyelerimizin meslekte on yılını doldurmuş (oda kaydının üzerinden 10 yıl geçmiş) ve Onur Kurulu cezası almamış olması gerekmektedir.
Forma profildeki linkten ya da aşağıdaki linkler üzerinden ulaşabilirsiniz.

• https://forms.gle/ngSUzaCrHBEV1oqH6

• https://www.izmimod.org.tr/haberler/bilirkisi-gorevlendirmeleri-hakkinda

•3 Mart 2023- ''DEPREM NEDENİYLE YIKILAN VEYA AĞIR HASAR GÖREN BİNALARLA İLGİLİ DELİL TOPLAMA VEYA DELİL TESPİTİ HAKKINDA BİLİRKİŞİLİK KILAVUZU''
03 Mart Cuma günü Hatay'a giden ilk heyette yer alan şubemize kayıtlı bilirkişi üyelerimizin de içinde bulunduğu bir bilgilendirme toplantısı gerçekleştirildi. Bilirkişiler, hem saha çalışmalarını hem de sahadan döndükten sonra devam eden süreci üyelerimizle paylaştılar.

Şubemize kayıtlı bilirkişi üyelerimiz ve listede olmayan fakat 10 yıl üzeri deneyimli gönüllü üyelerimizin de yer aldığı toplantıda ''Deprem Nedeniyle Yıkılan Veya Ağır Hasar Gören Binalarla İlgili Delil Toplama Veya Delil Tespiti Hakkında Bilirkişilik Kılavuzu'' üzerine bilgilendirme yapıldı.

8 Mart 2023 Bilirkişi Görevlendirmeleri ve Deprem Süreci Hakkında bilgilendirme yapılması ile eğitim içeriklerinin oluşturulması, sorunlar ve çözüm önerileri gündem maddelerine ilişkin komite toplantısı gerçekleştirildi.

12 Nisan 2023 Bilirkişi görevlendirmeleri ve deprem süreci Hakkında bilgilendirme yapılması ile deprem sürecinde bilirkişilik görevlendirmeleri gündem maddelerine ilişkin komite toplantısı gerçekleştirildi.
3 Mayıs 2023 tarihinde 18.00 - 20.00 saatleri arasında İzmir Mimarlık Merkezi'nde Bilirkişilik Komitesi Eğitim Günleri Serisinin 1. eğitimi Yüksek Mühendis Mimar Ali Ekinci yürütücülüğünde "Bilirkişilik Nedir?" ve "Bilirkişilikte UYAP Kullanımı" konu başlıkları ile gerçekleştirildi.

31 Mayıs 2023 tarihinde 18.00 - 20.00 saatleri arasında İzmir Mimarlık Merkezi'nde Bilirkişilik Komitesi Eğitim Günleri Serisinin 2. eğitimi Mimar Arif Alptürk yürütücülüğünde bilirkişilikte "Tespit" konu başlığı ile gerçekleştirildi.

14 Haziran 2023 Deprem bölgelerinde bilirkişilik olarak görev alacak mimarlara yönelik eğitimler hakkında bilgilendirme ve bilirkişi komitesi eğitim günleri takviminin planlanması gündem maddelerine ilişkin komite toplantısı gerçekleştirildi.

5 Temmuz 2023 tarihinde 18.00 - 20.00 saatleri arasında İzmir Mimarlık Merkezi'nde Bilirkişilik Komitesi Eğitim Günleri Serisinin 3. eğitimi Mimar Şeref Aldemir ve Mimar Özgür Güller yürütücülüklerinde "İmar Kirliliği" konu başlığı ile gerçekleştirildi.

12 Temmuz 2023 tarihinde Mimarlar Odası Genel Merkez tarafından oluşturulan "Doğal Afetler (deprem, sel, heyelan, göçük, yangın,) Sonrasında Bilirkişilik / Delil ve Hasar Tespit Seminerler Serisi" hakkında bilgilendirme ve Mimarlar Odası İzmir Şubesi Eğitim Günleri Serisinin değerlendirilmesi ve 4. eğitimin programlanması, bilirkişilik hakkında görüş aktarımları gündem maddelerine ilişkin komite toplantısı gerçekleştirildi.

Mimarlar Odası İzmir Şubesi Bilirkişilik Komitesi üyeleri olarak 6 bölümden oluşan Doğal Afetler (deprem, sel, heyelan, göçük, yangın,) Sonrasında BİLİRKİŞİLİK / Delil ve Hasar Tespit Seminerler Serisine aşağıdaki tarihlerde katılım sağladık.
1. Bölüm: 14 Temmuz 2023, Saat: 15.00 - 17.00
2. Bölüm: 21 Temmuz 2023, Saat: 15.00 - 17.00
3. B Bölüm: 4 Ağustos 2023, Saat: 15.00 - 17.00
4. Bölüm: 11 Ağustos 2023, Saat: 15.00 - 17.00
5. Bölüm: 25 Ağustos 2023, Saat: 15.00 - 17.00
6. Bölüm: 1 Eylül 2023, Saat: 15.00 - 17.00
14 Eylül 2023 tarihinde Mimarlar Odası İzmir Şubesi Bilirkişilik Komitesi Eğitim Günleri-4 ve Komite toplantısı gerçekleştirildi. Ardından, 18.00 - 20.00 saatleri arasında İzmir Mimarlık Merkezi'nde Bilirkişilik Komitesi Eğitim Günleri Serisinin 4. eğitimi Asuman DÜLEK, Y. Mimar / Gayrimenkul Değerleme Uzmanı yürütücülüğünde "Kamulaştırma" konu başlığı ile gerçekleştirildi.

27 Ekim 2023 Mimarlar Odası İzmir Şubesi Bilirkişi Komitesi 27 Ekim cuma günü saat 14.30'da İzmir Bilirkişilik Bölge Kurulu'na bir ziyaret gerçekleştirdi. Komite üyelerimiz-

den Şeref Aldemir, Asuman Dülek, Özgür Güller ve Şube Yönetim Kurulu üyemiz Özüm Birgin'in katılımı ile gerçekleşen ziyarette "Mimar Bilirkişi Sorunları"na değinilirken; karşılıklı sorunlar ve çözüm önerilerini irdeleyebilmek adına daha kapsamlı bir toplantı gerçekleştirilmesi görüşüne varıldı.

8 Kasım 2023 Mimarlar Odası İzmir Şubesi Bilirkişilik Komitesi üyelerinin 27 Ekim 2023 Bilirkişilik Bölge Kurulu Başkanı ziyareti hakkında bilgilendirme ile Mimarlar Odası İzmir Şubesi Bilirkişilik Komitesi üyelerinin 27 Ekim 2023 Bilirkişilik Bölge Kurulu Başkanı ziyaretinin içeriğinin tüm komite üyeleriyle paylaşılması ve toplantı çıktıları üzerine değerlendirme gündem maddelerine ilişkin komite toplantısı gerçekleştirildi.

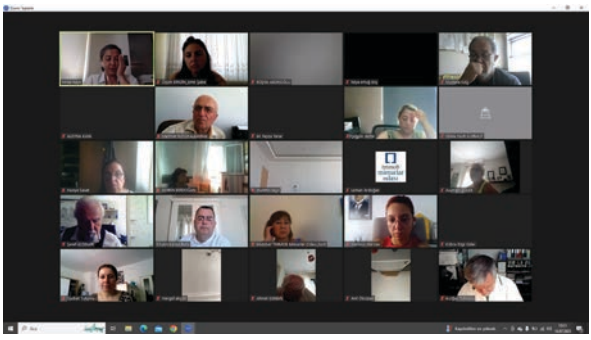



İMAR YÖNETMELİĞİ ÇALIŞMALARI

İzmir Büyükşehir Belediyesi'nin katılımcı bir süreç amaçlayarak ilçe belediyeleri, meslek odaları ve yapı denetim kuruluşları birliğinin ortaklığı ile yönetmelik hazırlığı toplantılarına katılım devam etmiş; çalışmalar sonucunda İzmir Büyükşehir Belediyesi İmar Yönetmeliği 03.06.2020 tarih ve 31500 sayılı Resmi Gazete'de yayınlanarak yürürlüğe girmiştir.
İzmir Büyükşehir Belediyesi İmar Yönetmeliği yürürlüğe girdikten sonra ilçe belediyelerinde yaşanan uygulama farklılıkları İzmir Büyükşehir Belediyesi İmar Denetim Daire Başkanlığı'na bildirilerek ve ilçe belediyeleri imar müdürlükleri ile yapılan toplantılarda dile getirilerek çözüm önerileri geliştirilmiştir.
İzmir Büyükşehir Belediyesi İmar Yönetmeliği'nde üyelerimizden gelen uygulamada çelişkiye düşülen konulara dair hazırlanan sorular İzmir Büyükşehir Belediyesi Yapı Kontrol Daire Başkanlığı'na iletildi. Verilen yanıtlar Mimarlar Odası İzmir Şubesi internet sayfasında (www.izmimod.org.tr) yayımlanmıştır.
Otopark Yönetmeliği'nde yapılan değişikliklerin ardından İzmir Büyükşehir Belediyesi İmar Denetim Daire Başkanlığı'nın Otopark Yönetmeliği Uygulama Esasları revizyonu ile ilgili toplantılara katılım sağlanıp görüş ve öneriler iletilmiştir.
01 Ekim 2017 tarihinde yürürlüğe giren Planlı Alanlar İmar Yönetmeliği'nde üyelerimizden gelen uygulamada çelişkiye düşülen konulara dair hazırlanan sorular Çevre, Şehircilik ve İklim Değişikliği Bakanlığı'na iletildi. Bakanlık yanıtları tarafımıza iletildikten sonra Mimarlar Odası İzmir Şubesi internet sayfasında (www.izmimod.org.tr) Bakanlık Görüşleri bölümünde yayımlanmıştır.

MESLEKİ UYGULAMA VE MESLEKİ DENETİM ÇALIŞMALARI

Çevre ve Şehircilik Bakanlığı tarafından, 03 Nisan 2012 ve 14 Nisan 2012 tarihli Resmi Gazetelerde yayımlanan Planlı Alanlar Tip İmar Yönetmeliği ve Yapı Denetimi Uygulama Yönetmeliğinde yapılan değişikliklerle; yapı ruhsatı düzenlenirken meslek mensuplarının sicil durumunu gösteren meslek odası belgelerinin ilgili idareye sunulması zorunluluğu ortadan kaldırılarak sicil durum belgesi yerine ilgililer tarafından verilecek taahhütname geçmiştir. Yapılan değişikliklerle mimarların meslek odaları ile aralarındaki bağlar zayışamış bu da mesleki denetime sunulan proje sayısındaki azalmayla kendini göstermiştir. Ancak son yıllarda yaşanan mesleki denetime yönelik oda-üye ilişkilerinin iyileşmesiyle bu sayı yeniden artmaya başlamıştır.

İzmir Şube mesleki denetim birimi verilerine göre; 2004 yılından 2023 yılı sonuna kadar (31 Aralık 2023 tarihi itibariyle) mesleki denetime sunulan ve işlem gören Proje, TUS ve şantiye sayıları tablosu ve İzmir Şube mesleki denetim birimi verilerine göre; yıllara göre proje sicil durum belgesi sayıları grafiği aşağıda gösterilmektedir.

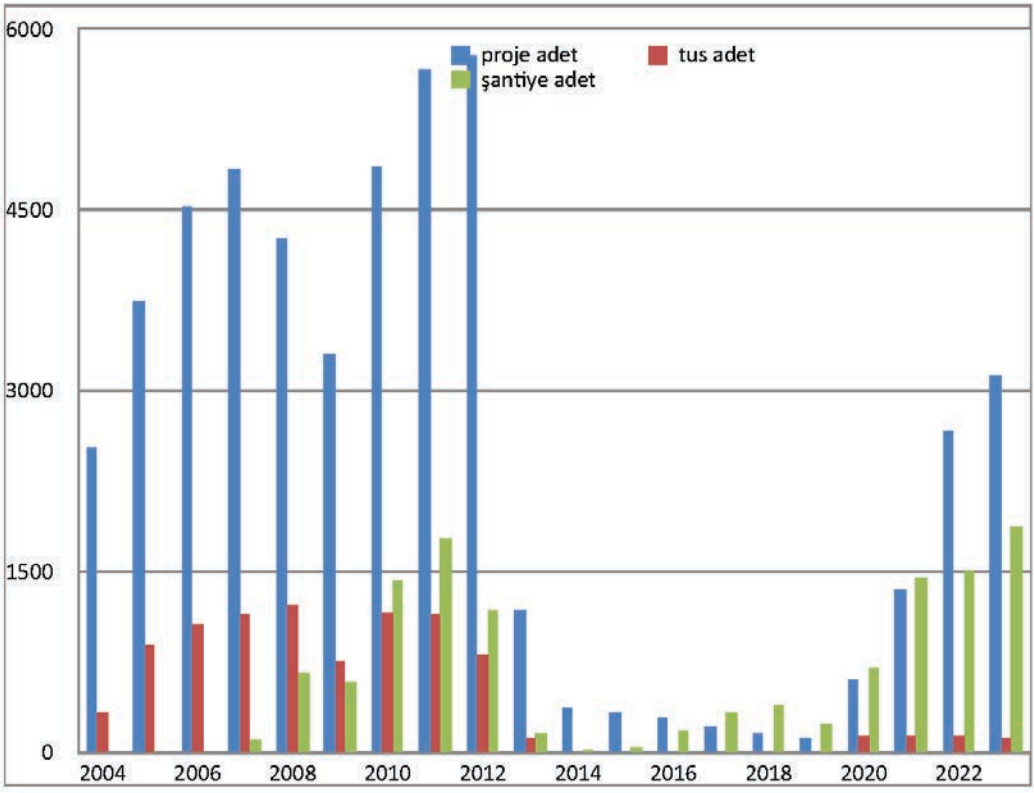

YILLAR	PROJE ADET	TUS ADET	ŞANTİYE ADET
2008	4267	1227	662
2009	3297	758	594
2010	4870	1170	1442
2011	5678	1141	1777
2012	5785	820	1185
2013	1185	123	167
2014	377	18	20
2015	330	15	42
2016	295	11	188
2017	216	8	337
2018	801	59	812
2019	517	35	449
2020	606	152	694
2021	1350	145	1450
2022	2673	134	1520
2023	3135	122	1875

Mimarlar Odası İzmir Şubesi Mesleki Denetim Birimi ve Şubemize bağlı Temsilciliklerde 2022 yılında mesleki denetim işlemi yapılan Proje, şantiye ve Teknik Uygulama Sorumluluğuna ilişkin sayı ve alanlar şöyledir:

	ALAN			VERİLEN BELGE					
BİRİM	T.PROJE	T.TUS	T.ŞANTİYE	T.PROJE	T.TUS	T.ŞANTİYE	T.PLAN	T.TELİF	TOPLAM
AKHİSAR TEMSİLCİLİĞİ	456824.77	1785.00	12090.65	391	3	21	0	1	416
AYDIN TEMSİLCİLİĞİ	628283.76		155030.32	519	0	86	0	0	605
BERGAMA TEMSİLCİLİĞİ	52673.14		50323.81	40	0	48	0	0	88
DİDİM TEMSİLCİLİĞİ	21432.83		3205.79	24	0	5	0	0	29
İZMİR ŞUBE	2155848.78		1510475.11	444	16	1088	0	36	1584
KUŞADASI TEMSİLCİLİĞİ	113395.61		135287.22	58	0	55	0	0	113
MANİSA TEMSİLCİLİĞİ	513384.73		217345.00	302	102	140	0	4	548
NAZİLLİ TEMSİLCİLİĞİ	271373.81	1332.10	103027.14	258	7	60	0	0	325
ÖDEMİŞ TEMSİLCİLİĞİ	15418.90		6172.00	12	0	6	0	0	18
SALİHLİ TEMSİLCİLİĞİ	273119.42	659.00	8060.00	135	3	10	0	2	150
TURGUTLU TEMSİLCİLİĞİ	124720.26	279.00	1126.00	101	3	1	0	0	105
UŞAK TEMSİLCİLİĞİ	377473.00			388	0	0	0	1	389

Mimarlar Odası İzmir Şubesi Mesleki Denetim Birimi ve Şubemize bağlı Temsilciliklerde 2023 yılında mesleki denetim işlemi yapılan Proje, şantiye ve Teknik Uygulama Sorumluluğuna ilişkin sayı ve alanlar şöyledir:

	ALAN			VERİLEN BELGE					
BİRİM	T.PROJE	T.TUS	T.ŞANTİYE	T.PROJE	T.TUS	T.ŞANTİYE	T.PLAN	T.TELİF	TOPLAM
AKHİSAR TEMSİLCİLİĞİ	461413.20		28954.92	511	0	26	0	0	537
AYDIN TEMSİLCİLİĞİ	507899.57		272728.51	394	0	140	0	0	534
BERGAMA TEMSİLCİLİĞİ	68431.05		78792.85	53	0	84	0	0	137
DİDİM TEMSİLCİLİĞİ	319585.06	135.35	474.37	600	0	0	0	1	601
İZMİR ŞUBE	2765259.10		2043832.12	492	12	1265	0	19	1788
KUŞADASI TEMSİLCİLİĞİ	87148.61		127529.83	50	0	51	0	2	103
MANİSA TEMSİLCİLİĞİ	561428.91		231092.33	371	103	173	0	1	648
NAZİLLİ TEMSİLCİLİĞİ	134072.44	916.48	40635.73	157	6	39	0	0	202
ÖDEMİŞ TEMSİLCİLİĞİ	55915.52		16170.00	1	0	12	0	0	13
SALİHLİ TEMSİLCİLİĞİ	59023.00		45382.00	32	1	58	0	0	91
TURGUTLU TEMSİLCİLİĞİ	104086.50			59	0	0	0	0	59
UŞAK TEMSİLCİLİĞİ	518728.00		24020.00	415	0	25	0	2	442

2022 yılında İzmir Kentinde Mimarlar Odası İzmir Şube ve bağlı birimlerinde mesleki denetim yapılan projelerin türü ve dağılımları şöyledir:

PROJE TİPİ	EKLEYEN BİRİM	TOPLAM SAYI	TOPLAM M2
İlave Proje	İZMİR ŞUBE	4	3298.37
İlk Proje	İZMİR ŞUBE	1056	1434468.62
Mesleki Kontrollük	İZMİR ŞUBE	31	338136.50
Restitüsyon (Tescilli Eser)	İZMİR ŞUBE	1	447.26
Restorasyon (Tadilat %10)	İZMİR ŞUBE	1	50.00
Restorasyon (Tadilat %50)	İZMİR ŞUBE	3	6589.00
Restorasyon (Tescilli Eser)	İZMİR ŞUBE	17	3910.29
Restorasyon Mesleki Kontrollük (Tescilli Eser)	İZMİR ŞUBE	2	526.10
Tadilat %10	İZMİR ŞUBE	13	3205.60
Tadilat %100	İZMİR ŞUBE	77	192588.02
Tadilat %25	İZMİR ŞUBE	7	18071.02
Tadilat %50	İZMİR ŞUBE	37	19251.29
Telif	İZMİR ŞUBE	36	231650.85
İlave Proje	AKHİSAR TEMSİLCİLİĞİ	2	3668.00
İlk Proje	AKHİSAR TEMSİLCİLİĞİ	402	443124.67
Telif	AKHİSAR TEMSİLCİLİĞİ	1	1041.00
İlk Proje	AYDIN TEMSİLCİLİĞİ	476	625611.65
Tadilat %25	AYDIN TEMSİLCİLİĞİ	1	650.00
Tadilat %50	AYDIN TEMSİLCİLİĞİ	1	1916.95
İlk Proje	DİDİM TEMSİLCİLİĞİ	38	17987.66
Tadilat %10	DİDİM TEMSİLCİLİĞİ	4	1225.17
İlk Proje	KUŞADASI TEMSİLCİLİĞİ	57	113165.61
Tadilat %100	KUŞADASI TEMSİLCİLİĞİ	1	230.00
İlk Proje	MANİSA TEMSİLCİLİĞİ	389	502091.73
Restorasyon (Tescilli Eser)	MANİSA TEMSİLCİLİĞİ	1	322.00
Tadilat %100	MANİSA TEMSİLCİLİĞİ	2	10772.00
Tadilat %50	MANİSA TEMSİLCİLİĞİ	1	135.00
Telif	MANİSA TEMSİLCİLİĞİ	4	3752.00
İlk Proje	NAZİLLİ TEMSİLCİLİĞİ	184	198017.54
Tadilat %25	NAZİLLİ TEMSİLCİLİĞİ	78	73356.27
İlk Proje	ÖDEMİŞ TEMSİLCİLİĞİ	17	15038.90
Tadilat %25	ÖDEMİŞ TEMSİLCİLİĞİ	1	380.00

İlave Proje	SALİHLİ TEMSİLCİLİĞİ	2	990.00
İlave+Tadilat (İlave)	SALİHLİ TEMSİLCİLİĞİ	2	292.00
İlave+Tadilat (tadilat%50)	SALİHLİ TEMSİLCİLİĞİ	2	1551.00
İlk Proje	SALİHLİ TEMSİLCİLİĞİ	198	253685.00
Restorasyon (Tescilli Eser)	SALİHLİ TEMSİLCİLİĞİ	2	919.00
Tadilat %10	SALİHLİ TEMSİLCİLİĞİ	1	167.00
Tadilat %25	SALİHLİ TEMSİLCİLİĞİ	1	195.00
Tadilat %50	SALİHLİ TEMSİLCİLİĞİ	18	10087.22
Telif	SALİHLİ TEMSİLCİLİĞİ	2	4440.00
İlk Proje	TURGUTLU TEMSİLCİLİĞİ	92	112626.70
Tadilat %10	TURGUTLU TEMSİLCİLİĞİ	6	2766.56
Tadilat %25	TURGUTLU TEMSİLCİLİĞİ	3	1436.00
Tadilat %50	TURGUTLU TEMSİLCİLİĞİ	2	7891.00
İlave Proje	UŞAK TEMSİLCİLİĞİ	1	1489.00
İlk Proje	UŞAK TEMSİLCİLİĞİ	387	376107.00
Telif	UŞAK TEMSİLCİLİĞİ	1	4300.00
İlk Proje	BERGAMA TEMSİLCİLİĞİ	51	48981.14
Restorasyon (Tescilli Eser)	BERGAMA TEMSİLCİLİĞİ	1	300.00
Tadilat %10	BERGAMA TEMSİLCİLİĞİ	3	1698.00
Tadilat %100	BERGAMA TEMSİLCİLİĞİ	1	785.00

2023 yılında İzmir Kentinde Mimarlar Odası İzmir Şube ve bağlı birimlerinde mesleki denetim yapılan projelerin türü ve dağılımları şöyledir:

PROJE TİPİ	EKLEYEN BİRİM	TOPLAM SAYI	TOPLAM M2
İlave Proje	İZMİR ŞUBE	5	3473.00
İlave+Tadilat (İlave)	İZMİR ŞUBE	1	357.00
İlave+Tadilat (tadilat%50)	İZMİR ŞUBE	1	937.00
İlk Proje	İZMİR ŞUBE	1250	1972537.96
Mesleki Kontrollük	İZMİR ŞUBE	33	190651.71
Restorasyon (Tadilat %50)	İZMİR ŞUBE	4	1060.87
Restorasyon (Tescilli Eser)	İZMİR ŞUBE	16	4805.09
Restorasyon Mesleki Kontrollük (Tescilli Eser)	İZMİR ŞUBE	4	903.18
Tadilat %10	İZMİR ŞUBE	14	2973.00
Tadilat %100	İZMİR ŞUBE	104	216309.66
Tadilat %25	İZMİR ŞUBE	2	599.80
Tadilat %50	İZMİR ŞUBE	13	6975.00
Telif	İZMİR ŞUBE	19	369464.05
İlave Proje	AKHİSAR TEMSİLCİLİĞİ	1	49.00
İlk Proje	AKHİSAR TEMSİLCİLİĞİ	543	469755.30
Tadilat %100	AKHİSAR TEMSİLCİLİĞİ	2	869.00
İlk Proje	AYDIN TEMSİLCİLİĞİ	409	501088.52
Tadilat %50	AYDIN TEMSİLCİLİĞİ	1	7116.05
İlk Proje	DİDİM TEMSİLCİLİĞİ	553	284186.53
Tadilat %10	DİDİM TEMSİLCİLİĞİ	64	36912.07
Telif	DİDİM TEMSİLCİLİĞİ	1	706.46
İlk Proje	KUŞADASI TEMSİLCİLİĞİ	49	82822.71
Tadilat %25	KUŞADASI TEMSİLCİLİĞİ	2	3663.00
Telif	KUŞADASI TEMSİLCİLİĞİ	1	662.90
İlave Proje	MANİSA TEMSİLCİLİĞİ	2	2113.00
İlave+Tadilat (İlave)	MANİSA TEMSİLCİLİĞİ	1	1760.00
İlave+Tadilat (tadilat%50)	MANİSA TEMSİLCİLİĞİ	1	1760.00
İlk Proje	MANİSA TEMSİLCİLİĞİ	446	559144.87
Telif	MANİSA TEMSİLCİLİĞİ	1	1525.04
İlave Proje	NAZİLLİ TEMSİLCİLİĞİ	1	555.00
İlk Proje	NAZİLLİ TEMSİLCİLİĞİ	102	88756.66

Tadilat %25	NAZİLLİ TEMSİLCİLİĞİ	55	44760.78
İlave Proje	ÖDEMİŞ TEMSİLCİLİĞİ	1	382.00
İlk Proje	ÖDEMİŞ TEMSİLCİLİĞİ	19	54960.52
Tadilat %100	ÖDEMİŞ TEMSİLCİLİĞİ	1	573.00
İlk Proje	SALİHLİ TEMSİLCİLİĞİ	80	62437.20
Tadilat %100	SALİHLİ TEMSİLCİLİĞİ	1	411.00
Tadilat %50	SALİHLİ TEMSİLCİLİĞİ	2	3127.00
İlk Proje	TURGUTLU TEMSİLCİLİĞİ	59	104086.50
İlk Proje	UŞAK TEMSİLCİLİĞİ	419	512994.00
Tadilat %100	UŞAK TEMSİLCİLİĞİ	1	4889.00
Telif	UŞAK TEMSİLCİLİĞİ	1	845.00
İlk Proje	BERGAMA TEMSİLCİLİĞİ	92	69340.05

PLAN NOTLARI

Bütün İzmir İlçe belediyelerinden web sitemizde yayımlanmak üzere güncel imar plan notları talep edilmiş ve tarafımıza iletilen imar plan notları mevcutlar korunarak yayımlanmıştır.

Aliağa Belediyesi -Aliağa Belediyesi İmar Plan Notları (2022)
Balçova Belediyesi - Balçova Belediyesi İmar Plan Notları (2022)
Bergama Belediyesi - Bergama Belediyesi İmar Plan Notları (2022)
Buca Belediyesi - Buca Belediyesi İmar Plan Notları (2022)
Gaziemir Belediyesi - 1/1000 Gaziemir Revizyon İmar Plan Notları (2022)
Güzelbahçe Belediyesi - Güzelbahçe Belediyesi İmar Plan Notları (2022)
Karabağlar Belediyesi - Karabağlar Belediyesi İmar Plan Notları (2022)
Karşıyaka Belediyesi - (Atakent, Kat Sıkıştırma, Hmaks Serbest) Plan Notları (2022)
Karşıyaka Belediyesi - Cumhuriyet, İnönü ve Örnekköy Mahl. Plan Notları (2022)
Karşıyaka Belediyesi – Mevcut Plandaki Durumu Korunacak alanlara (K) ilişkin 1/1000 Ö.U.İ.P. Plan Notları (2022)
Kemalpaşa Belediyesi - Kemalpaşa Belediyesi İmar Plan Notları (2022)
Menemen Belediyesi - Menemen Belediyesi İmar Plan Notları (2022)
Ödemiş Belediyesi -Ödemiş Belediyesi (Merkez) İmar Plan Notları (2022)
Ödemiş Belediyesi -Ödemiş Belediyesi (Diğer) İmar Plan Notları (2022)
Selçuk Belediyesi - Selçuk Uygulama İmar Planı Revizyonu Plan Notları (2022)
Selçuk Belediyesi - 1/1000 Ölçekli Selçuk-Yumucak Revizyon İmar Planı Uygulama Hükümleri(2022)
Selçuk Belediyesi -Efes lll. Derece Arkeolojik Sit Koruma Amaçlı İmar Planı Plan Uygulama Hükümleri (2022)
Selçuk Belediyesi - Selçuk Koruma Amaçlı İmar Planı Uygulama Yönetmeliği (2022)
Tire Belediyesi İmar Plan Notları (2022)
Torbalı Belediyesi İmar Plan Notları (2022)

BÖLGE TOPLANTILARI

Şubemize bağlı birimlerle Mimarlar Odası örgütlenmesindeki yeniliklerin temsilciliklere aktarılması ve fikir alışverişinde bulunulması amacıyla 46. dönemde de bölge toplantıları gerçekleştirilmiştir.

Bu bağlamda 46. çalışma dönemi içerisinde 5 bölge toplantısı yapılmıştır. Bölge toplantılarından ilki Salihli Temsilciliğimizin ev sahipliğinde 26-27 Şubat tarihlerinde yapılmıştır. Ardından, 25-26 Haziran tarihlerinde Uşak Temsilciliğimizin ev sahipliğinde bölge toplantımız gerçekleştirilmiştir. 2022 yılının son bölge toplantısını ise Manisa Temsilciliğimizin ev sahipliğinde yapılmıştır. 2023 yılında ise ilk bölge toplantımızı 10 Haziran tarihinde Bergama'da son toplantımızı 25-26 Kasım tarihlerinde Kuşadası Temsilciliğimizin ev sahipliğinde gerçekleştirilmiştir.

SMGM KAPSAMINDA DÜZENLENEN EĞİTİM ve ORTAK ETKİNLİKLER

Mimarlar Odası Sürekli Mesleki Gelişim Merkezi (SMGM) Yönetmeliği kapsamında bu dönemde çeşitli eğitimler açılmıştır.
Şubemizce 2022 yılında "D-1 Temel Bina Akustiği Eğitimi" 20, 21, 22 Mayıs 2022; 27, 28, 29 Mayıs 2022; 3, 4, 5 Haziran 2022 tarihlerinde düzenlenmiş olup toplam 25 kişi katılım sağlamıştır.
2023 yılında ise yine Şubemiz tarafından 13, 14, 15 ve 16 Ocak 2023 tarihlerinde gerçekleştirilen "Enerji Kimlik Belgesi (EKB) Uzmanlık Eğitimi"ne toplam 25 kişi katılmıştır.

KENTSEL DÖNÜŞÜM KOMİTESİ

02.11.2022: 1. Toplantı, 28.11.2022: 2. Toplantı, 15.12.2022: 3. Toplantı, 05.01.2023: 4. Toplantı, 19.01.2023: 5. Toplantı, 23.02.2023: 6. Toplantı, 27.03.2023: 7. Toplantı, 03.04.2023: 8. Toplantı.
31.01.2023 tarihinde Çevre ve Şehircilik İl Müdürü Ömür Özdil ile İzmir' de gerçekleşmiş ve gerçekleşmesi ön görülen Kentsel Dönüşüm projeleri üzerine bilgilendirme toplantısı yapıldı.





ŞUBE DENETLEME KURULU

Şube Denetleme Kurulu 23 Ocak 2022 tarihlerinde gerçekleşen Şube Olağan Genel Kurulu'nda seçilen 5 asil 5 yedek üyeden oluşmaktadır. Şube Denetleme Kurulu ilk toplantısını 28 Mayıs 2022 tarihinde gerçekleştirerek çalışmalarına başlamıştır. Şube Denetleme Kurulu birimlerimizdeki etkinliklerin ve yapılan bütün işlemlerin oda yönetmelikleri çerçevesinde gerçekleşmesinin sağlanması konusunda çalışmıştır. Hazırlanan denetleme raporları Şube Yönetim Kurulu'na, Oda Genel Merkezi'ne ve Oda Denetleme Kurulu'na iletilmektedir. Denetleme raporları sonucunda görülen noksanlıkların giderilmesi sağlanmıştır. Şube Denetleme Kurulu iki yıllık görev süresi içinde 4 toplantı gerçekleştirmiş, ayrıca aşağıda listesi yer alan Şubemize bağlı birimlerde denetleme görevini yerine getirmiştir.

MİMARLAR ODASI İZMİR ŞUBESİNE BAĞLI BİRİMLERDE GERÇEKLEŞTİRİLEN DENETLEMELER

TEMSİLCİLİKLER	DENETLEME TARİHLERİ
DİKİLİ TEMSİLCİLİĞİ	01.06.2022-09.09.2022-02.05.2022 / Temsilcilik Kapanışı
DİDİM TEMSİLCİLİĞİ	Temsilcilik Açılışı 25.04.2022 / 02.05.2023-20.09.2023
TURGUTLU TEMSİLCİLİĞİ	01.06.2022-09.09.2022-02.05.2023-01.09.2023
BERGAMA TEMSİLCİLİĞİ	01.06.2022-09.09.2022-02.05.2023-01.09.2023
KUŞADASI TEMSİLCİLİĞİ	01.06.2022-09.09.2022-06.05.2023-13.09.2023
AKHİSAR TEMSİLCİLİĞİ	01.06.2022-09.09.2022-02.05.2023-01.09.2023
SALİHLİ TEMSİLCİLİĞİ	01.06.2022-09.09.2022-02.05.2023-01.09.2023
MANİSA TEMSİLCİLİĞİ	08.06.2022-08.09.2022-11.05.2023-16.09.2023
ÖDEMİŞ TEMSİLCİLİĞİ	08.06.2022-17.09.2022-02.05.2023-01.09.2023
UŞAK TEMSİLCİLİĞİ	04.06.2022-23.09.2022-12.05.2023-16.09.2023
NAZİLLİ TEMSİLCİLİĞİ	04.06.2022-10.09.2022-09.05.2023-13.09.2023
AYDIN TEMSİLCİLİĞİ	03.06.2022-09.09.2022-06.05.2023-13.09.2023

MESLEKİ UYGULAMA VE DENETLEME KOMİTESİ (genel merkez komite çalışmaları)

48. Dönem TMMOB Mimarlar Odası Mudk (Mesleki Uygulama ve Denetim Komitesi) komitesi 14 toplantı gerçekleştirdi. Bu toplantıların 12 tanesi zoom üzerinden online yapıldı 2 tanesi Ankara'da Genel merkez binasında gerçekleşti. Mimarlık hizmetleri yönetmeliği taslağı üzerine çalışmalar ile birlikte değişen yönetmelikler komite tarafından değerlendirilip dava açılıp açılmaması yönünde altlıklar oluşturuldu. Ayrıca şubelerden gelen mesleki denetim ile ilgili görüş isteği olan konular komite tarafından değerlendirildi.

ŞUBE SORUŞTURMA UZLAŞTIRMA KURULU ÇALIŞMALARI

Mimarlar Odası İzmir Şubesi Genel Kurulu sonucunda seçilen 5 asil ve 5 yedek üye den oluşan Şube Soruşturma ve Uzlaştırma Kurulu, ilk toplantısını 1 Şubat 2022 tarihinde gerçekleştirerek görevine başlamış ve 11 Ocak 2024 tarihine kadar toplam 27 toplantı gerçekleştirmiştir. 1 Şubat 2022 ile 11 Ocak 2024 tarihleri arasında gerçekleşen Şube Soruşturma ve Uzlaştırma Kurulu toplantılarının gündeminde toplam 153 konu yer almıştır. Bu konuların; mimarlardan 5 adet, 4 adedi işveren ya da belediyelerden, 92 adedi Çevre ve Şehircilik Bakanlığı'nın (Genel Merkez aracılığıyla), 38 adedi Mimarlar Odası'na bağlı Şube ve birimlerin ilettiği başvurular ve 14 adedi Şubemiz tarafından doğrudan açılan disiplin soruşturmalarıdır.

Başvuruların konu başlıkları ve sayıları şöyledir:

• Fikir ve Sanat Eserleri Kanunu çerçevesindeki konular, farklı mimarların ürettiği projeler arasındaki benzerliğin irdelenmesi, müelliflik hakları ve izinsiz proje kullanımına ilişkin başvurular (5 adet)
• Mimarın müelliflik haklarını kötüye kullandığına dair yapılan şikayetler (3 adet)
• Proje müellifliği, mesleki uygulama sorumluluğu ve fenni mesuliyet sorumluluğunun yerine getirilmediğine ilişkin şikayetler (38 adet)
• Yapı denetim kanunu ile ilgili mevzuatına aykırı işlemlerle ilgili şikayetler (92 adet)
• Büro Tescil Belgesi olmadan proje müellifliği faaliyetleri hususunda aykırı davranışlar hakkındaki soruşturmalar (14 adet)
• Diğer konular (1 adet)

Soruşturma ve Uzlaştırma Kurulu öncelikle sorunların uzlaşma yolu ile çözülmesi konusunda çaba harcamış, uzlaşma sağlanamayan konularda soruşturma işlemini yürütmüştür. Soruşturma sonucunda mimarın mesleki uygulamalarında kusurlu davrandığının saptandığı dosyaların Onur Kurulu'na sevkini Şube Yönetim Kurulu'na önermiştir.

Şubat 2022 - Ocak 2024 döneminde Onur Kurulu'na sevki için Şube Yönetim Kurulu'na önerilen dosya sayısı 138 olup, dosya konuları ve sayıları şöyledir:

• Fikir ve Sanat Eserleri Kanunu çerçevesinde, müelliflik hakları ve izinsiz proje kullanımına ilişkin dosyalar (3 adet)
• Yapı denetim kanunu ve ilgili mevzuatına ilişkin dosyalar (83 adet)
• Büro tescil belgesi olmadan proje müellifliği görevi üstlenilmesine ilişkin dosyalar (14 adet)
• Mesleki denetim dosyaları (38)

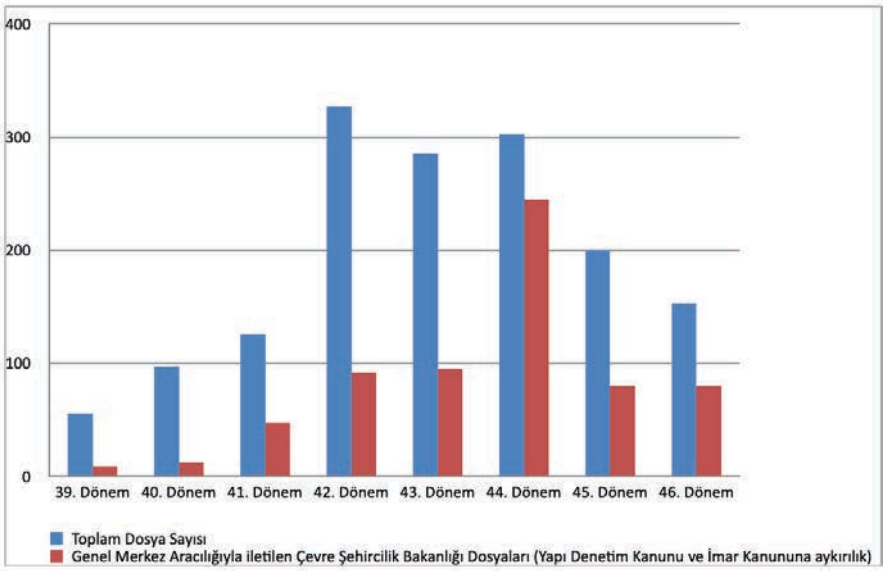

DÖNEM	TOPLAM DOSYA SAYISI	Genel Merkez Aracılığıyla iletilen Çevre Şehircilik Bakanlığı Dosyaları
39. Dönem (Şubat 2008 - Aralık 2010)	56	9
40. Dönem (Şubat 2010 - Aralık 2011)	97	13
41. Dönem (Şubat 2012 - Aralık 2013)	126	48
42. Dönem (Şubat 2014 - Aralık 2015)	327	92
43. Dönem (Şubat 2016 - Aralık 2017)	286	96
44. Dönem (Şubat 2018 - Ocak 2020)	303	245
45. Dönem (Şubat 2020 - Ocak 2022)	201	80
46. Dönem (Şubat 2020 - Ocak 2022)	153	92

YAYIN ÇALIŞMALARI





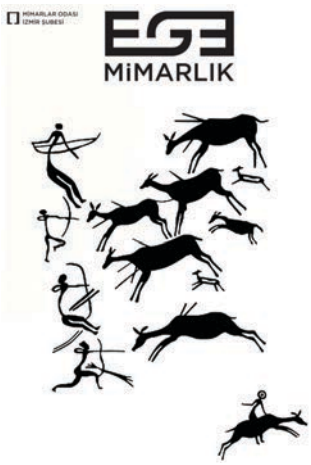

Mimarlar Odası İzmir Şubesi 46. dönemde de yayın çalışmalarına önemli bir yer vermiş ve çalışmalarını kesintisiz olarak sürdürmüştür. Yılda dört sayı olarak yayımlanan ve DAAI veritabanında ve DergiPark'ta taranan hakemli Ege Mimarlık dergisi, 113. sayıdan 120. sayıya, zengin içeriğe sahip sekiz yeni sayısı ile meslektaşlarla buluşmuş, 121. sayının içerik hazırlıkları ise tamamlanmıştır.

Ege Mimarlık dergisinin ulusal veritabanı TR-Dizin'de taranması için de 2023 yılındaki sayıların tamamının yayınlanmasının ardından Aralık ayında başvuruda bulunulmuştur.

Ayrıca Aralık ayında Şubemizce düzenlenen "İzmir ve Artalanında Mimari Ve Kentsel Mekânın 100 Yılına Bakış 1923-2023" başlıklı sempozyumun Mimarlar Odası İzmir Şubesi Yayınları kapsamında basılması kararlaştırılmış, bunun için içerik çalışmaları başlatılmıştır.

Yayın Komitesi

Mimarlar Odası İzmir Şubesi Yayın Komitesi, 2020-2021 yıllarında düzenli olarak buluşarak çalışmalarını sürdürmüştür. Komite, ağırlıklı olarak, Şubenin resmi dergisi Ege Mimarlık'ın editöryel sürecini yürütmüştür. Sayı temalarının belirlenmesi ve çerçevelerinin oluşturulması, kimlik gizliliği prensibiyle gerçekleştirilen değerlendirme sürecinde makalelerin ön-değerlendirmelerinin yapılması, sayı içeriklerinde yer alan Yarışma, Yapı Tanıtım, Görüş, İnceleme gibi bölümlerin içeriklerinin belirlenmesi Komitenin başlıca görevlerinden olmuştur.

Yayınların oluşturulmasının yanında Komite, Ege Mimarlık'ın yayın prensiplerini zaman zaman gözden geçirerek, içeriğin çeşitlendirilmesi ve tutarlı biçimde sürdürülmesi ile ilgili tartışmalar sürdürmüş, uygulamalara karar vermiştir. Yayın Komitesi, bu dönemde sekiz sayının oluşumunu üstlenmiştir.

EGE MİMARLIK Dergisi

Mimarlar Odası İzmir Şubesi'nin yılda dört kez yayımlanan resmi dergisi EGE MİMARLIK, 30. ve 31. yıllarında çalışmalarını düzenli ve bir meslek kuruluşunun dergisi olma sorumluluğunun bilincinde olarak sürdürmüştür. EGE MİMARLIK, temelde iki yönüyle ve bu iki yönün birlikteliğiyle özgün kimliğini koruyan bir yayındır. Bir yönüyle, bölge ile ilgili konuları önceleyen ve küresel bakış açısıyla desteklenen güncel akademik yayınları içermektedir. Akademik makalelerin seçim sürecinde temel yöntem, titizlikle yürütülen hakemli değerlendirmelerdir. Derginin diğer yönüyle amaç-

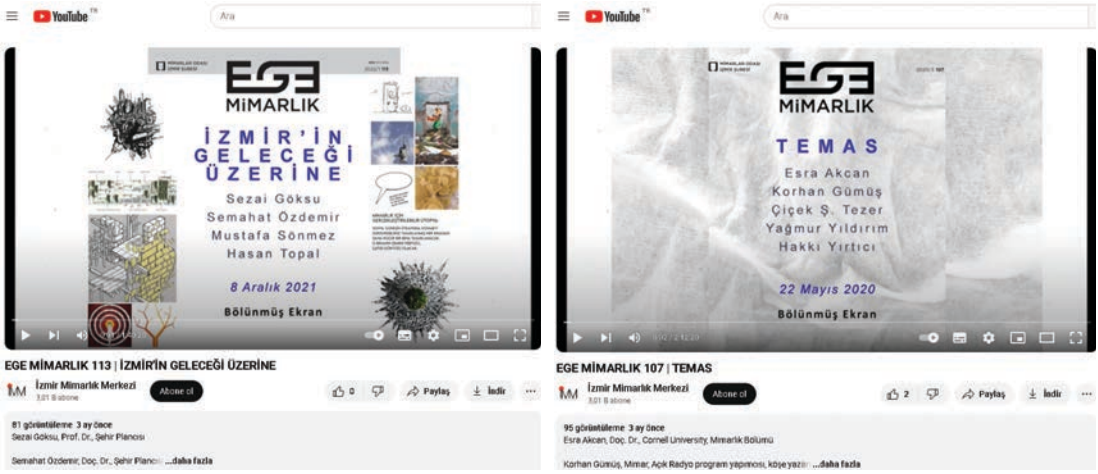

ları ise; özellikle bölgede gerçekleşen önemli yapı tasarımlarını ve uygulamalarını gündemine taşımak, yarışmalar ile ilgili kapsamlı bilgilere ve tartışmalara yer vermek ve mesleki bakış açısıyla pratiğin görüşlerini ve tartışmalarını gündeme taşımaktır. Bu kapsama, kent, kültürel değerler, ortak hafızamızı oluşturan mekan, kişi ve olaylar ile mesleki sorumluluk kapsamında olan tüm konular dahildir.

Dergi, Mimarlar Odası İzmir Şubesi'nin 46. döneminde, her sayı için Yayın Komitesi tarafından belirlenen temalara odaklanmıştır. Bunlar 113. sayıdan itibaren sırası ile Gelecek, Merkez Dışı, Emek-Ekonomi, İklim, Göç, Sıra Dışı, İmalat, Yıkım ve Doğal Afetler olmuştur. Sayıların içerikleri büyük ölçüde tema kapsamında hazırlanırken; Yarışma, İz Bırakanlar, Yapı Tanıtım, Yayın Tanıtım gibi derginin klasikleşmeye aday bölümleri temasız olarak oluşturulmuştur. Ancak 6 Şubat 2023 depremleriyle gelişen süreçte dergi "Yıkım" temasını ön plana almış, genellikle temasız olan Yapı Tanıtım bölümleri son iki sayıda deprem bölgesinde üretilmiş yapıların tanıtımına ayrılmıştır.

EGE MİMARLIK bir yandan Mimarlar Odası İzmir Şubesi üyeleri için etkin bir mesleki iletişim platformu oluştururken, diğer yandan mimarlık öğrencilerine mesleki ortamın olanaklarını ve olasılıklarını tanıtarak eğitimi de kapsayan geniş bir okuyucu yelpazesine seslenir. DAAI Uluslararası veritabanında taranmaktadır ve Ulakbim Online Dizin İzleme Sistemi(TR-Dizin)'de değerlendirme aşamasındadır.

Salgın döneminde geliştirilen "Bölünmüş Ekran" bölümü de derginin kalıcı bölümlerinden biri haline gelmiştir. Her sayının temasına göre Yayın Komitesi'nce belirlenen bir kişi moderatör olarak davet edilmiş ve moderatörün belirlediği konuklar ile gerçekleştirilen çevrimiçi tartışmalar metne çevrilerek dergide basılmıştır. Bu değerli tartışmaların bir kısmı (107., 113. ve 114. sayıların Bölünmüş Ekran oturumları) İzmir Mimarlık Merkezi'nin YouTube kanalında video olarak paylaşılmıştır.

Ayrıca dergiden seçilen birkaç bölüm seslendirilmiş ve yeni oluşturulan Ege Mimarlık Spotify adresinde paylaşılmıştır. Spotify'da seslendirilmiş makaleler 109. sayının İz Bırakanlar bölümünden "Mimarlık Pratiği ve Eğitimi Arasında Bir Köprü: Prof. Dr. Ing. Doğan Tuna"; 115. sayının İnceleme bölümünden Gülşah Aykaç'ın yazarı olduğu "Annemin Hayatlı Evi: Eviçi Emeğin Mekânsal Hâlleri"; 115. sayının İz Bırakanlar bölümünden "Ölçeklerarası, Çok Boyutlu Bir Varoluş Ustasının İzinde: Öztürk Başarır" başlıklı yazılardır.

5. EGE MİMARLIK SERGİSİ VE ÖDÜLLERİ









Mimarlar Odası İzmir Şubesi'nin 2010 yılında başlattığı "İzmir Mimarlık Sergisi ve Ödülleri", bu yıl beşinci kez "Ege Mimarlık Sergisi ve Ödülleri" adıyla kapsamı genişletilmiş olarak düzenlendi. "İzmir'de son yıllarda yaratılmış olan başarılı mimarlık uygulamalarının derlenmesi, belgelenmesi ve kentte mimarlık eyleminin tanıtılması, özendirilmesi ve ödüllendirilmesi, yerel, ulusal ve uluslararası kurumsal ilişkilerimizde İzmir'in güncel mimarlığının tanıtılması" amacıyla düzenlenen program bu sene, Cumhuriyet'in 100. yılında, kapsamı genişletilerek güncellendi.
Programın kapsamı İzmir şehrinin ötesinde Mimarlar Odası Denizli ve Muğla Şubeleri ile işbirliği içinde Ege Bölgesine genişletildi. Yerelin mekânsal bilgisini geçmiş ve güncel üretimler ile birlikte değerlendiren, bu birikin üzerinden gelecek tahayyüllerini ve zamansız fikirleri disiplinler ötesi şekilde arayan, küresel ölçekteki sorunları önemseyen, bu sorgulamalar ve hassasiyetler üzerinden çeşitli ölçeklerde çalışmaları kapsayan, yapıların yanında mimarları ve geleceğin mimarları öğrencileri dâhil eden bir kurgu tasarlandı.
Usta Mimar, Yapı, Proje ve Tematik Arayışlar olmak üzere dört ödül kategorisi oluşturuldu. Ayrıca başvuru yapan projeler ile birlikte bir envanter üretmek ve bölgenin mimari değerlerini tartışmaya açmak hedeflendi.

Seçici kurul üyeleri Aslı Özbay, Tevfik Tozkoparan, Özen Eyüce, Ayhan Usta, Zuhal Ulusoy, Sedef Tunçağ, Halit Coza, Gamze Türk Oğuz ve Dürrin Süer Mimarlar Odası İzmir Şubesi'nde değerlendirme için 4-5 Eylül 2023 tarihlerinde toplandı. Seçici kurul başkanı olarak Aslı Özbay seçildi; Engin Yavuz ve Melis Kırbız raportörler olarak katılım bilgilerini kurula aktardı ve çalışmalara eşlik etti. Yapı kategorisinde 41, Proje kategorisinde 17, Tematik Arayışlar kategorisinde 13 olmak üzere toplam 71 başvuru incelendi.
Seçici kurul "Ege'de mimarlık ve mekan kültürünün oluşmasına üretildiği dönemde katkıda bulunmuş, yere dair duyarlılığı olan, döngüsellik ve sürdürülebilirlik gibi küresel konuları önemseyen ve kamusal duyarlılıkları gözetme" durumunu kriter olarak benimsedi ve başvuruların tamamının sergilenmesine karar verdi.

Değerlendirme sonucunda **Usta Mimar** kategorisinde önerilen adaylar arasından Güngör Kaftancı ödüle layık bulundu.

Yapı kategorisinde 11 başvuru yapı ödül adayı olarak belirlendi, bunlardan beşi eşdeğer ödüle değer bulundu: Havuz İzmir, ZONE Ticaret Merkezi, Didim Amfitiyatrosu, İzmir Tarımı Geliştirme Merkezi Sasalı Biolab, Pako SoKak Hayvanları Yaşam Kampüsü.

Proje kategorisinde ödül adayı olarak belirlenen dört başvurudan üçü eşdeğer ödüle değer görüldü: Urla Otobüs Terminali, İzmir EVKA-3 Sosyal Merkez ve Aktarma İstasyonu, Başka Bir Tarım Okulu.

Tematik Arayışlar kategorisinde ise beş ödül adayı belirlendi ve bunlardan ikisi eşdeğer ödüle layık görüldü: Kent Fabrikası ve Damlacık: Tünelin Üstündeki Mahalle.
Mimarlık haftasının ikinci gününde 3 Ekim 2023 tarihinde düzenlenen tören ile ödüller sahiplerine verildi. Ayrıca hafta boyunca ödül programına başvuran projeler İzmir Mimarlık Merkezi'nin zemin katındaki alanda sergilendi. Tüm katılımcılara bu dönemin mimari birikiminin belgelenmesine sunduğu katkı ve çeşitlilik için teşekkür ediyor, ödül alanları kutluyoruz.

Usta Mimar Güngör Kaftancı



Ege Mimarlık Sergisi ve Ödülleri'nin düzenlenmeye başladığı günden bugüne geldiği yeri, genişletilmiş içeriğini nasıl buluyorsunuz? Nasıl bir ortamda ortaya çıkmıştı bu ödül programı ve sizdi geldiği yer hakkındaki değerlendirmeleriniz nelerdir?

Güngör Kaftancı: Evet, bu ödül programının ortaya çıkmasında ben de görev aldım. Sonrasında çok yakından ilgilenemedim; ancak ilk çıkış noktasındaki gerekçemizi hatırlatmak isterim. O sırada Ege Mimarlık dergisinin yayın komitesindeydim ve bir sorunumuz vardı. Birçok akademisyen mimarlıkla ilgili, teorik konularda yazılar gönderiyordu ama bizim asıl amacımız şehirde üretilen yapıları göstermekti ve bu yapıların bilgilerine çok zor ersiyorduk. Ödüdüğümüz iyi yapıları kendimiz araştırıyor ve yayınlamak için mimarlardan izin istiyordük. Çoğu zaman yayınlanmasını çok arzu etmez gibi idiler. Buna çare bulmak ve mimarlık ortamını bir rekabete akşitmek amacıyla bu ödül programını oluşturduk ve ilk amacımızın çok ötesinde yararlarını gördük. Mimarların ürettiklerini göstermek ve Mimarlar Odası'na sunma alışkanlığının artması önemliydi. Ayrıca dergide yayınlanacak projelerin mimari bilgileriyle birlikte bulunmasını kolaylaştırdı. İzmir'deki meslektaşlar evvela biraz çekingindi, gittikçe bu kimlik. Bu yıl bu programın Ege Bölgesi'ne yayılmış olması çok isabetli olmuş. Bu bölgedeki diğer illerin katılmaları sağlanmaya çalışılmalıdır. Yarışmalar okul gibidir, mimarlık eyleminin bir parçasıdır, nitekim profesyonel anlamda bir iş dağıtım mütesesesi olarak da kullanılmaktadır. Herhangi bir yarışmaya girmek bir konuya yeniden odaklanmaktır. Bu sayede mimarlar yaptıklarını yeniden gözden geçirme ve aynı konuda başkalarınınkilerle kıyaslama olanağı bulacaklardır. "Usta mimar" konusuna gelince, doğrusu hiç düşünmemiştim. Kıvanç duydum. Herhangi bir mimarın Oda'ya "ben 'usta mimar' ödülüne talibim" diye bir talepte bulunacağını zannetmem, garip olur. Ancak bu yıno jüri tarafından birkaç aday arasından seçilerek ve belki adı geçen rakiplerini de bildirerek yapılabilir. Böylece yarışmalar kazananı da kazanamayanı da mutlu eder. Kazanamayan da bir sonraki sefere kazanmak üzere güçlenir. Çok yararlı olduğunu düşünüyorum.

Sergileme konusu da tabii ki çok önemli. Son yıllarda çok yakından takip edemedim; ancak mevcut düzenin yetersiz olmadığını, medyada daha geniş ve etkili duyurulması için caba sarf edilmesi gerektiğini sanıyorum...





İzmir'deki ve Ege Bölgesi'ndeki güncel mimarlık ortamı ve pratiği hakkında görüşleriniz nedir?

G.K.: Emekli olalı çok olduğu için bu konuda kendimi pek yetkin hissetmiyorum. Özellikle Ege Bölgesindeki diğer illerde neler yapılıyor, çok farkında değilim. Ama genelde Türkiye mimarlık ortamında bir tarafta gerçekten çok olumlu gelişmeler olurken, diğer tarafta -bana göre yetersiz olan eğitim süresi nedeniyle- nitelikli yapılar azalmakta kalıyor. Genel olarak mimarlıkta daha nitelikli üretim beklentimiz sosyal koşulların düzeyine bağımlıdır.

Son olarak bir "usta mimar" olarak meslеğe yeni başlayanlara öneriniz neler olur?

G.K.: Bu çok uzun, karmaşık, fakat çok da sevdiğim bir konu! Yapmak gerekli olarak bunu her fırsatta yapıyorum. Öncelikle, genç mimarlar: çok ciddi bir iş yaptıklarının bilincinde olmalıdırlar. Yarattıkları ürün büyük ve kalıcı bir nesnedir; belki büyük bir gökdelen, belki küçük bir bina -ki tek bir konut bile kocaman bir nesnedir. Bu yapılar uzun yıllar boyunca herkesin kullanımına açık olacak. Yaptıkları -özel bir konut bile olsa- kamusal bir olgudur. Halkın sağlığı ve insani değerlere sahip olmasında kentler önemlidir; kentlerin oluşumuna katkıları nedeniyle mimarların da sorumluluğu artmaktadır. Ayrıca mimarlar tasarladıkları, yarattıkları yapılar yüksekleri olağanüstü gururlanacak, mutlu olacaklardır. Genç mimarlar meslekleriyle övünmelidirler.

YAPI KATEGORİSİ I **EŞDEĞER ÖDÜL**

HAVUZ İZMİR Serdar Uslubaş, Merih Feza Yıldırım















JÜRİ RAPORUNDAN Basit ve yalın bir mekânsal organizasyon içinde sunduğu kamusal kullanım, atık cam kırıklarından oluşturulmuş cephe öğesinin ışık-gölge etkisi ile yarattığı güçlü estetik dünyanın ve yapısal öğelerin incelmiş detaylarla gerçekleştirilmesi nedeniyle Yapı Ödülü'ne layık görülmüştür.

Proje Ofisi: Not Mimarlık
İşveren: İzmir Büyükşehir Belediyesi
Proje Başlangıç Yılı: 2016
Proje Bitiş Yılı: 2017
Yapı Bitiş Yılı: 2021
Arsa Alanı: 4,732 m^2
Toplam İnşaat Alanı: 3,205 m^2
Statik Proje: Köbe Yapı/ Barış Köroğlu
Mekanik Proje: Prodem Makine/ Kamil Demir
Elektrik Proje: Onmuş Elektrik/ Cihan Onmuş
Harita Hizmetleri: Rc Harita
Zemin Etüdü Hizmetleri: Msc Jeoteknik
Yüklenici Firma: Koman Yapı
Mimari Fotoğraf: ZM Yasa Mimari Fotoğrafçılık
Mimari İçin Kullanılan Yazılım: Autocad, Sketch Up, Photoshop

YAPI KATEGORİSİ I **EŞDEĞER ÖDÜL**

ZONE TİCARET MERKEZİ Tolga Kezer











JÜRİ RAPORUNDAN Ön yapım tekniği ile üretilen yapısal elemanları projeye özgü yaratıcı biçimde kullanan; çevrede yaygın örneği görülen in kütleli yapılaşmaya, parçalı ünitelerin kompozisyonuyla alternatif oluşturan; zemini kotta mevzuatın sağladığı yapı hakkının önemli bölümünü iç sokaklar ve avlularla oluşturduğu kamusal kullanıma ayırarak, doğal ışık ve havalandırma olanaklarını artıran ve karma işlevli benzer üretim yapılarına ufuk açan bir yorum getirmesi nedeniyle Yapı Ödülü'ne layık görülmüştür.

Proje Ofisi: Kezer Mimarlık
Tasarım Ekibi: Tolga Kezer
İşveren: İntegral Yapı A.Ş.
Proje Başlangıç Yılı: 2015
Proje Bitiş Yılı: 2017
İnşaat Başlangıç Yılı: 2017
İnşaat Bitiş Yılı: 2021
Arsa Alanı (m²): 35,000 m^2
Toplam İnşaat Alanı (m²): 43,798 m^2
Peyzaj Projesi: Terry Filadis
Statik Projesi: Deno Prefabrik
Mekanik Projesi: Ersa Mühendislik
Elektrik Projesi: Bolelli Mühendislik
Yüklenici: İntegral Yapı A.Ş.
Fotoğraflar: ZM Yasa

YAPI KATEGORİSİ I **EŞDEĞER ÖDÜL**

DİDİM AMFİTİYATROSU Orhan Ersen, Deniz Dokgöz, Ferhat Hacıalibeyoğlu









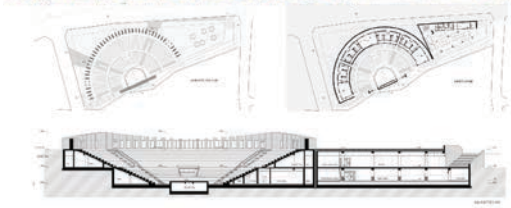

JÜRİ RAPORUNDAN Eğe'de antik kentlerin en önemli mekân kurucu öğelerinden olan amfiteyatroları, bulunduğu yerin fiziksel özellikleriyle güçlü ilişkiler kurarak, alanın sosyal yaşantısını zenginleştirecek biçimde yeniden yorumlaması nedeniyle Yapı Ödülü'ne layık görülmüştür.

Proje Ofisi: İsiarbir Mimarlık
Yardımcı Mimar: Gökcan Afacan
İşveren: Didim Belediyesi
Toplam İnşaat Alanı (Arena): 7253 m^2
Statik Proje: Ergun Dinçer
Mekanik Proje: Mehmet Göğüsgeren
Elektrik Proje: Cihan Onmuş
Peyzaj Tasarımı: Didim Belediyesi
Yapımcı: Tunç Tic. Ltd. Şti.
Fotoğraflar (Photographs): Didim Belediyesi

YAPI KATEGORİSİ I **EŞDEĞER ÖDÜL**

İZMİR TARIMI GELİŞTİRME MERKEZİ SASALI BİOLAB Mert Uslu Mimarlık

JÜRİ RAPORUNDAN İklim krizi ve beslenme gibi temel sorunların yaşandığı bir çağda bu sorunlar hakkında güçlü bir farkındalık yaratmaya, doğal varlıklara temas ederek kentliyi edilgen ve tüketen konumdan etken ve üreticen bir zemine, sanki kırsal bir peyzaj içindeymiş gibi, zarif bir mimari yaklaşımla gerçekleştirmesi nedeniyle Yapı Ödülü'ne layık görülmüştür.

Proje Ofisi: Mert Uslu Mimarlık
Tasarım Ekibi: Mert Uslu, Nilay Özcan Uslu
Mimari Proje Ekibi: Mert Uslu, Nilay Özcan Uslu, Melek Güneyşu, İmge Yurtseven Koç, Farida Rashidova, Merve Çelik
Proje Yöneticisi: Mert Uslu
İşveren: İzmir Büyükşehir Belediyesi, Etüd Projeler Dairesi
Proje Başlangıç Yılı: 2018
Proje Bitiş Yılı: 2019
İnşaat Başlangıç Yılı: 2020
İnşaat Bitiş Yılı: 2021
Arsa Alanı (m2): 12.600 m2
Toplam İnşaat Alanı (m2): 2000 m^2
Danışman: Prof. Dr. Koray Velibeyoğlu, Prof. Dr. Yusuf Kunucu
Proje Kontrolörü: Berna Ataman Ofias
Şantiye Kontrolörü: Berna Ataman Ofias
İç Mekân Projesi: Mert Uslu Mimarlık
Uygulama Projesi: Mert Uslu Mimarlık
Peyzaj Projesi: Kentselizm
Statik Projesi: Deniz Alkan Mühendislik
Mekanik Projesi: BTU Proje
Elektrik Projesi: Aye Mühendislik
Ana Yüklenici: Teknoen Mühendislik
Fotoğraf: ZM Yasa






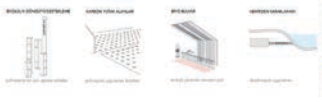

YAPI KATEGORİSİ I **EŞDEĞER ÖDÜL**

PAKO SOKAK HAYVANLARI SOSYAL YAŞAM KAMPÜSÜ (Gökdere Köpek Rehabilitasyon ve Sahiplendirme Merkezi) Mert Uslu Mimarlık



JÜRİ RAPORUNDAN Yazar Ahmet Ümit "Yazmak empati kurmak değil, öteki olmaktır. Sadece ötekini insan değil, ötekini canlı, ötekini cansız olmayı da becerebilmektir." der. Bu görüşün hareketle hayvan barınağı projesi ekosistemin tüm canlılar için bir habitat olduğunu kavrayerek hatırlatan ve mimarlığın "öteki canlılar" için nasıl olabileceğine ilişkin bir alternatif sunarken, yarabilen mekanların bernak olmaktan öte nitelikli bir buluşma ve birlikte yaşam ortamı oluşturmasa nedeniyle Yapı Ödülü'ne layık görülmüştür.

Proje Ofisi: Mert Uslu Mimarlık
Tasarım Ekibi: Mert Uslu, Nilay Özcan Uslu, İmge Yurtseven, Farida Rashidova, Melek Güneyşu
Mimari Proje Ekibi: Mert Uslu, Nilay Özcan Uslu, İmge Yurtseven, Farida Rashidova, Melek Güneyşu, Merve Çelik
Proje Yöneticisi: Mert Uslu
İşveren: İzmir Büyükşehir Belediyesi
Proje Başlangıç Yılı: 2017
Proje Bitiş Yılı: 2019
İnşaat Başlangıç Yılı: 2020
İnşaat Bitiş Yılı: 2022
Arsa Alanı (m^2): 110.000 m^2
Toplam İnşaat Alanı (m2): 29916 m^2
Konsept Tasarımı: Mert Uslu Mimarlık
Uygulama Projesi: Mert Uslu Mimarlık
Statik Projesi: Deniz Alkan Mühendislik
Mekanik/Tesisat Projesi: Proje BTU
Elektrik Projesi: AYC Mühendislik
Ana Yüklenici: Alya Grup - Azmet Yapı
Fotoğraf: ZM Yasa Fotoğraf, Mert Uslu Mimarlık Arşivi
Drone Fotoğraf: ZM Yasa Fotoğraf








PROJE KATEGORİSİ I **EŞDEĞER ÖDÜL**

URLA OTOBÜS TERMİNALİ Mert Uslu Mimarlık

JÜRİ RAPORUNDAN Urla'nın giderek zayıflayan 'yeşil silueti' karakterini bir mimari tomaşa uyarlayarak, yoğun kullanılan bir kamusal yapının çeşitli sosyal ihtiyaçlara cevap verebilecek esnekliğini, kitle oranlarının bütünlüğü, detaylardaki ilkine duyarlı yalın çözümleri ve çevre peyzajı ile güçlendirdiği yeşil alan vurgusundaki başarısı nedeniyle Proje Ödülü'ne layık görülmüştür.

İzmir'in güneybatısında bulunan Urla ilçesi, konumu ve tarihsel ve doğal alanı itibariyle kentin önemli merkezlerinden biridir. Bu merkez içerisinde yer alan arazide tasarlanması öngörülen terminal yapısının, kentsel dokuda konumlanma biçimi, mimari dili ve fonksiyonel özellikleriyle Urla'ya farklı bir soluk getirmesi hedeflenmektedir. Bu doğrultuda, özellikle Urla'nın topoğrafik yapılanması dikkate alınmak suretiyle, söz konusu yapılanma üzerinde sürekliliğini koruyan yeşil doku, tasarımın ana kurgusuna eklenmiştir. İlçe genelinde yeşil doku ve ufuk çizgisi sürekliliğini koruyan ekolojik yapının, arazi üzerinde devam ettirilmesi amacıyla eğimden yararlanılmış ve yol kotundan yükselen bir yeşil alan yaratılmıştır. Bu alanda kullanılan düşey bitki duvarlarının lineer kurgusu terminal yapısının lineerliğiyle birleşerek kesintisiz bir yeşil yüzey oluşumunu desteklemiştir.








PROJE KATEGORİSİ I **EŞDEĞER ÖDÜL**

İZMİR EVKA-3 SOSYAL MERKEZ VE AKTARMA İSTASYONU

Sıddık Güvendi, Oya Esain Güvendi, Banı Demir



JÜRİ RAPORUNDAN Bornova'da metro aktarma istasyonunun yarattığı kaotik yaya sorununu nitelikli bir yapı içinde çözümlemenin yanı sıra, alanı bir geçiş mekanı değil, nitelikli zaman geçirilecek çok amaçlı bir kamusal mekana dönüştüren esnek ve geçirgen yaklaşımı nedeniyle Proje Ödülü'ne layık görülmüştür.

İşveren: İzmir Büyükşehir Belediyesi
Tarih: 2018-2021
Mimari: Kolektif Mimarlar Ltd.
İç Mimari: Kolektif Mimarlar Ltd.
Statik Proje: Kınacı Mühendislik
Mekanik Proje: GMD Mühendislik
Elektrik Proje: Onmuş Elektrik
Peyzaj Projesi: Cey Peyzaj
Aydınlatma Tasarımı: Studio Lighting Desing
Salon Danışmanı: Caner Bilgin Architects
Akustik: Mezzo Studio
Sahne Mekaniği: Pro Sistem
Sürdürülebilirlik Danışmanı: Super Eight
Yangın Danışmanı: Adil Yangın Güvenliği
Geoteknik: Geo Enstitü
Altyapı: HG Proje
Harita: RS Harita
Mimari Görselleştirme: ivaBOX





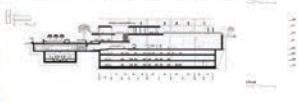

27
YARIŞMA

PROJE KATEGORİSİ I **EŞDEĞER ÖDÜL**

BAŞKA BİR TARIM OKULU Ö. Emre Şavural, Fatih Yavuz, C. Ege Çakır, Cemre Önertürk

JÜRİ RAPORUNDAN Seferihisar kırsalında, küçük ölçekli konutlarla çevrili bir arazide, tanımsal içerikli büyük bir eğitim programını, arsa ve iklim koşulları ile uyum içinde parçalı bir mimariyle kurgulayarak, "çağdaş bir köy enstitüsü" oluşturma gayreti nedeniyle Proje Ödülü'ne layık görülmüştür.

Proje Ofisi: FREA Mimarlık ve Melt Studio
Yardımcı Mimarlar: Büşra Asaroğlu, İrem Sarıl
Danışmanlar: Mert Ayaroğlu, Merve Görkem, Serdar Bayram
Statik Proje: Ömür Özger
Mekanik Proje: Melih Özönor, Ömer Onur Yücel
Elektrik Projesi: Kemal Ovacık
İç Mekân Tasarımı: Cemre Önertürk, C. Ege Çakır
Peyzaj Tasarımı: Cemil Hamdi Okumuş
Aydınlatma Tasarımı: Kemal Ovacık
Altyapı: Uğur Çetin
Çizen: Büşra Asaroğlu
Müşavir: Egeşehir









28
YARIŞMA

TEMATİK ARAYIŞLAR KATEGORİSİ I **EŞDEĞER ÖDÜL**

KENT FABRİKASI Ebubekir Kaba

JÜRİ RAPORUNDAN Kimbi dair fütüristik düşüncelerini analiz ve grafik anlatımlardaki başarısı nedeniyle Tematik Arayış Ödülü'ne layık görülmüştür.

Kent Fabrikası projesi İYTE Mimarlık Fakültesi Mimari Tasarım IV kapsamında Mart-Haziran 2022 tarihleri arasında Tolga Kezer ve Hasan Burak Çavuk'un danışmanlığında tasarlanmıştır. Sosyal konut projesi kapsamında başlayan stüdyo, farklı kentsel bağlamlar ile kullanım şemaları ve konseptli geliştirilmiştir. Stüdyo Kapsamında 10.000m² olarak verilen program, genişletilerek 13.000 m²'ye kadar konsept genişletildi arttırılmıştır. Kent Fabrikası sadece bir sosyal konut projesi değil, aynı zamanda kentle olan ilişkimize yeni bir perspektif sunmaktadır. İzmir Alsancak'taki proje alanında kentsel ihtiyaçlarımızı analiz ederek yaşamımız için uygun bir alan oluşturuyor. Gelişen ve değişen şehir siluetine karşı, yeni mekânsal kurgular ve fonksiyonel işlevler oluşturarak, kentimizi işgal eden çok katlı yapılaşmaya yeni bir varoluş durumu sunmaktadır.






29
YARIŞMA

TEMATİK ARAYIŞLAR KATEGORİSİ I **EŞDEĞER ÖDÜL**

DAMLACIK: TÜNELİN ÜSTÜNDEKİ MAHALLE Fulya Selçuk, Zeynep Dündar

JÜRİ RAPORUNDAN Kent merkezinin çeperinde olmasına rağmen, merkezle ilişkisi kopan; tünel yapımı ve yıkımlar sonrası çöküntü alanına dönüşen bu kent parçasını "boşluğun yeniden tasarımı" üzerinden kentle bütünleştirerek canlandırması nedeniyle Tematik Arayış Ödülü'ne layık görülmüştür.

Bu çalışma 2016-2017 yılları arasında mustafanın Konak Tüneli ve Damlacık semti için yapmış olduğu araştırmaları ve önerileri içermektedir. İzmir'in kent suçlarından biri olan ve 2011-2015 yılları arasında inşa edilen Konak Tüneli'nin bir semt üzerinde yarattığı sosyal ve fiziksel yıkımın izlerini göz önüne sermektedir. Yıkımlar ile gündeme gelen Damlacık'ın, tarihsel gelişim süreci ve kent içindeki konumu incelendiğinde ise semtin "dün kentin dışında", "bugün kentin içinde" olmasına dair yapılan tespit "peki ya gelecekte kentin neresinde" sorusuna evrilmiştir. Bu sorunun ışığında hem kent ölçeğinde, hem mahalle ölçeğinde hem de yapısal ölçekte çeşitli arayışlar ortaya konmuştur. Yıkımların ardından bolca boşlukla, sahip olduğu gündelik yaşantısı zedelenen Damlacık'ta "boşluğun yeniden üretimi" için yeni bir fiziksel ve sosyal strüktür kurmayı hedefleyen stratejiler belirlenmiştir. Bu stratejiler, yerinde dönüşümü destekleyerek amacıyla tünel inşaatı sırasında hasar görerek ve yıkılan evler için yapılacak fiziksel/strüktürel müdahaleler ve kentsel dönüşüm, göç, kamulaştırma, soylulaştırma, turizm gibi kentsel baskılar altındaki semtin ilişkiler ağını ve gündelik yaşamını korumak amacıyla yapılacak sosyal müdahalelerden oluşmaktadır.

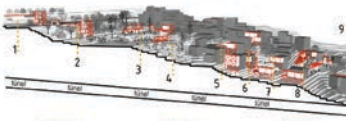





BİLGİ-İŞLEM BÖLÜMÜ ÇALIŞMALARI

Mimarlar Odası İzmir Şubesi 46. Döneminde de üyeleri ile arasındaki ilişkiyi kuvvetlendirmek, bilgi akışını hızlandırmak ve iletişimin kalitesini artırmak amacıyla internet ortamındaki etkinliğin niteliği ve niceliği üzerine çalışmalar yapmış, üç web sitesi de geliştirilmeye devam etmiştir; her üçü de günlük/haftalık/aylık duyurularla güncel tutulmuştur. Şubemizin web sitesi olan "izmimod.org.tr" adresi üzerinden; "iş arayanlar" ile "mimar arayanlar" bölümü, anlaşmalı kuruluşlar (insan kaynakları); Şubemizin sağladığı hizmetler; mesleki dava süreçleri; basında Şubemizin yer aldığı haberler; yerel yönetimler ve diğer kurumlarla ilişkilerimiz; önemli mesleki konular; düzenlenen eğitimler; güncellenmiş biçimleriyle mesleğimizle ilgili yasa, yönetmelik ve diğer mevzuatlar; resmi gazete ilanları; temsilciliklerle kurulan ilişkiler ve birlikte düzenlenen faaliyetler; düzenlenen etkinlikler; basın açıklamalarımız; yayınlar, bültenler ve raporlar ile ilgili bilgilendirmeler yapılmaya devam edilmiştir. Yılda 4 kez yayınladığımız hakemli dergimiz Ege Mimarlık'ın sayılarının PDF formatındaki içeriğine egemimarlik.org adresinden erişimin sürekliliği sağlanmıştır. "Favorilere ekle" aracının getirilmesiyle aranılan, beğenilen ve kaydedilen dokümanların bulunması kolaylığı sağlanmıştır.

Tüm bunların yanında, 2020 yılının Ocak ayında aktive edilen "izmirmimarlikmerkezi.com" adresi aracılığıyla hem Merkezimiz ve kapsamında üretilen mesleki ve sosyal içeriklerin daha görünür hale gelmesi hem de Merkezin mekânsal farkındalığının artırılması hedeflenmiştir. Bu dönemde, İzmir Mimarlık Merkezi'nin web sitesi olan izmirmimarlikmerkezi.com adresinde etkinliklerin takvim üzerinden takip edilebileceği ve favorilere eklenebileceği bir kullanıcı arayüzü oluşturulmuştur.

İzmir Mimarlık Merkezi web sitesiyle; gerçekleşen etkinlikler ile ilgili haberlerin ve içeriklerin duyurulması, yarışma duyuruları, sonuçları ve projeleri ile birlikte kapsamlı bilgi erişimi, görüş alanlarının mevcudiyeti ile birlikte üyelerimize yorum belirtme alanı sağlanmıştır.

Çeşitli ulusal ve uluslararası yarışmaların duyurularının paylaşıldığı sitemizin etki alanını genişlettiğini Arkinom Mimarlık ve Dodofis Architects aracılığıyla öğrendik. Y. Mimar Erdem Dokuzer, Kotor'daki Škaljari yerleşimindeki FC "Bokelj" Stadyumu için en iyi kavramsal mimari çözümün amaçlandığı "Conceptual Design For The Stadium Of Football Club „Bokelj" In Kotor" Yarışması'nın duyurusunu www.izmirmimarlikmerkezi.com adresimizde gördüklerini ve sonucunda birincilik ödülü aldıklarını bizimle paylaştılar. Ardından, başarı yakaladıkları projelerini web sitemizde yayına aldık.

Firma bilgilerine yer vermek ve bilgi çeperini genişletmek amacıyla "sektörel" alanı oluşturulmuştur. Bu alanda yer almak isteyen firmaların misyonu, vizyonu, ürün yelpazesi , hizmetleri, Mimarlar Odası İzmir Şubesi ile gerçekleştirdikleri etkinlikler ve haberleri takip edilebilmektedir.

Bu çalışma döneminde izmimod.org.tr adresi üzerinden Büro Tescil Belgesi işlemlerinin belge alım sürecine kadar online gerçekleştirilmesi mümkün olmuştur. Ayrıca Mimarlar Odası İzmir Şubesi'ne bağlı temsilciliklerin web siteleri oluşturulmuştur:

Temsilcilik Web Adresleri
akhisar.izmimod.org.tr
aydin.izmimod.org.tr
bergama.izmimod.org.tr
kusadasi.izmimod.org.tr
manisa.izmimod.org.tr
nazilli.izmimod.org.tr
odemis.izmimod.org.tr
salihli.izmimod.org.tr
turgutlu.izmimod.org.tr
usak.izmimod.org.tr
dikili.izmimod.org.tr
didim.izmimod.org.tr

Ayrıca web sitelerinde Mesleki Denetim işlemlerinin ve Ege Mimarlık Dergisi için makale başvurusu ile hakem değerlendirme süreçlerinin online olarak yürütülmesi için modül çalışmaları yapılmıştır.
Bunların yanı sıra bulut depolama alanı olan DPN için çalışmalar sürdürülmektedir.
İzmir Mimarlık Merkezi'nde düzenlenen Mimarlar Odası İzmir Şubesi etkinliklerinde kayıt alınmış ve bunlar İzmir Mimarlık Merkezi'nin YouTube kanalı üzerinden canlı olarak paylaşılmıştır (https://www.youtube.com/@IzmirMimarlkMerkezi/streams) . Canlı paylaşım yapılmayan etkinliklerde etkinlikleri izleyen en geç bir hafta içinde kayıtları kanalda izleyicilere açılmıştır. Ayrıca yine etkinliklere ait fotoğraflar notlarla birlikte web sitelerinde paylaşılmıştır (https://www.youtube.com/@IzmirMimarlkMerkezi/videos).
İzmir ve artalanındaki merkezlerde mimari ve kentsel mekânın Cumhuriyet dönemi içindeki gelişimini ve dönüşümünü disiplinlerarası bir yaklaşımla ele almayı amaçladığımız "İzmir ve Artalanında Mimari ve Kentsel Mekânın 100 Yılına Bakış: 1923-2023" başlıklı sempozyum için başlıklı sempozyum için www.cumhuriyetin100yili.izmimod.org.tr adresi oluşturulmuştur.





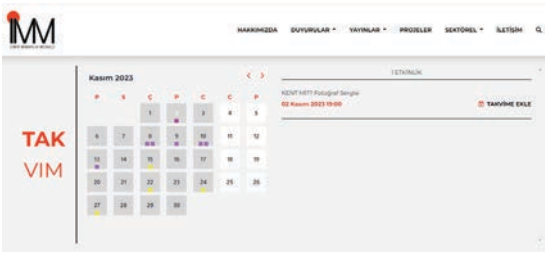

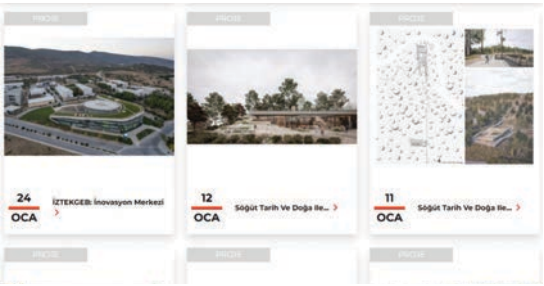

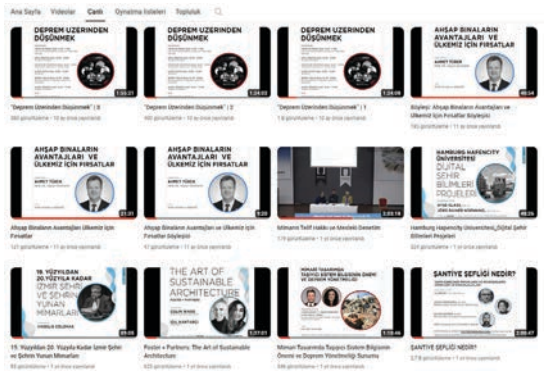



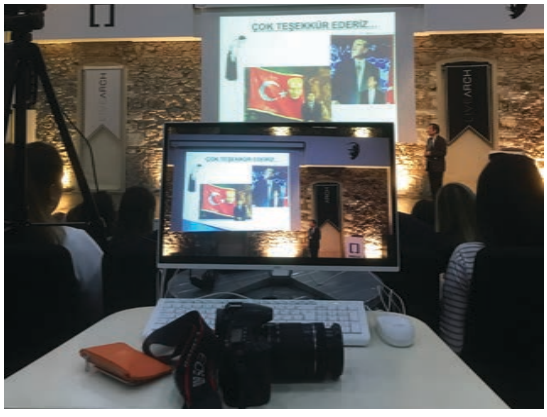

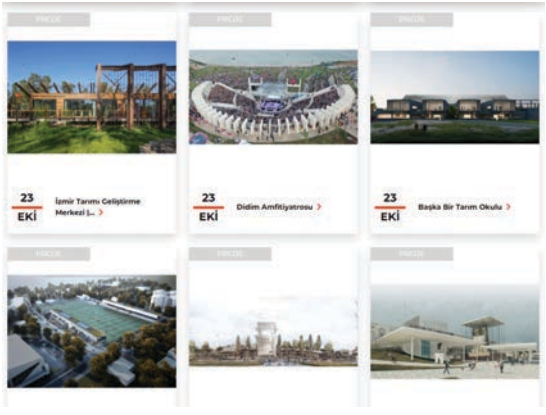

MİMARLAR ODASI İZMİR ŞUBESİ HUKUK VE MALİ DANIŞMANLARI

Mimarlar Odası İzmir Şubesi'nin hukuki ve mali danışmanları, 46. dönemde de üyelerimize hizmet vermeye devam ettiler. Mesleğin uygulanmasına ilişkin konularda karşılaşılan hukuki ve mali sorunlarınızın çözüm yolları bulmak için Şube danışmanlarımızla görüşebilirsiniz. Şubemizin güncel danışmanları şöyledir:

AVUKAT ILGIN SÜLEYMAN DAĞLI	HUKUK DANIŞMANI
YEMİNLİ MALİ MÜŞAVİR ESKİ BAŞ HESAP UZMANI YÜKSEL KOÇ	MALİ DANIŞMAN

ANLAŞMALI KURULUŞLAR

SANAT
ARTELLİ SANAT ÜRÜNLERİ DANIŞMANLIK SAN. VE TİC. AŞ.

ELEKTRONİK
VK İKLİMLENDİRME

OPTİK
BATI OPTİK

KIRTASİYE
İZ KIRTASİYE

SEYAHAT
İZMİR LOTUS TRAVEL

KONAKLAMA
BARIŞ OTEL-CUNDA
MİTHRAS BUTİK OTEL
KAYA PRESTIGE OTEL
PARK INN BY RADISSON İZMİR
KOZAKORMAN HOTEL & RESTAURANT
TALLES CITY HOTEL
IBIS İZMİR ALSANCAK
YGZ OTELCİLİK TURİZM YATIRIMLARI SAN. TİC. LTD. ŞTİ.

EĞİTİM
AMERICAN VIP ALSANCAK ŞUBESİ
ORBİS YURTDIŞI EĞİTİM DANIŞMANLIĞI
TEOL YABANCI DİL OKULLARI
YAŞAR ÜNİVERSİTESİ
DALTON ULUSLARARASI EĞİTİM KURUMLARI
ARTELEGANS PHOTOGRAPHY
ÖZEL KARŞIYAKA ÇARŞI EĞİTİM KURUMLARI
BEMAR-BRITISH TOWN ALSANCAK
AMERICAN LIFE DİL OKULLARI
ÖZEL YENİ NESİL ANAOKULU
ÖZEL CANIM YAVRUM ANAOKULU
İKİKALEM MİMARLIK - (ARCHICAD YETKİLİ EĞİTİM MERKEZİ)

SAĞLIK
ÖZEL ENTO KBB CERRAHİ TIP MERKEZİ
ÖZEL DENT AGORA AĞIZ VE DİŞ SAĞLIĞI POLİKLİNİĞİ BORNOVA ŞUBESİ
HAPPY SPINE FİZYOTERAPİ VE EGZERSİZ DANIŞMANLIĞI MERKEZİ
SESA İŞİTME CİHAZLARI
BATIGÖZ
İZMİR ÖZEL GAZİ HASTANESİ
KLİNİK GO AĞIZ VE DİŞ SAĞLIĞI KLİNİĞİ
LEON VIP SAĞLIK HİZMETLERİ LTD. ŞTİ.
ÖZEL GEROPİTAL EVDE BAKIM MERKEZİ
MEDICANA İZMİR INTERNATIONAL
ÖZEL SAĞLIK HASTANESİ

DÜNYA GÖZ HASTANESİ SAN. VE TİC. A.Ş.
EGEPOL HASTANESİ
DENT GLOW AĞIZ VE DİŞ SAĞLIĞI POLİKLİNİĞİ
ÖZEL HELİN TUĞÇE ALACAGÖZ - KARDELEN ULUSOYDAN DİŞ HEKİMİ MUAYENEHANESİ

E-İMZA
TÜRKTRUST BİLGİ İLETİŞİM VE BİLİŞİM GÜVENLİĞİ HİZMETLERİ A.Ş.

KAFE / RESTORAN
SEFERTASI LOKANTASI
SEVİNÇ PASTANESİ
İPEKSİ TATLAR

ARAÇ BAKIM
CEM YEDEK PARÇA OTOMOTİV GIDA VE TURİZM SAN. TİC. LTD. ŞTİ.
NETA LASTİK
KANİ MOTORLU ARAÇLAR

ELEKTRONİK
FIXPLAN BAYRAKLI ŞUBESİ
VK İKLİMLENDİRME

AKARYAKIT
AYTEMİZ AKARYAKIT A.Ş.

*46. Dönem içinde Anlaşmalı Kuruluş kategorisinde yer alanlar yukarıda listelenmiştir. Anlaşmalı kuruluş sözleşme tarihlerine bağlı olarak yukarıdaki isimlerin geçerlilikleri değişebilmektedir. Lütfen güncel durum için www.izmimod.org.tr adresinde “İnsan Kaynakları” başlığı altında yer alan “Anlaşmalı Kuruluşlar” kategorimizi ziyaret ediniz.

4. BÖLÜM
SÜREKLİ MESLEKİ GELİŞİM MERKEZİ

2022 - 2023 YILLARINDA SMGM KAPSAMINDA YAPILAN EĞİTİMLER

2022 YILINDA ŞUBEMİZDE DÜZENLENEN SMGM EĞİTİMLERİ

D-1 TEMEL BİNA AKUSTİĞİ EĞİTİMİ
Eğitmenler: Aslı Özçevik Bilen, Özgül Yılmaz Karaman, Onurcan Çakır
Hazırlayan: SMGM
Süre: 9 gün / 72 saat
Eğitim yeri: Mimarlar Odası İzmir Şubesi
SMGM kredisi:15

Konular
1. Mimarlık ve Yapı Bilgisine Giriş
1.1. Bina, yapı elemanı, bileşen, malzeme tanımları
1.2. Mimari projelendirme aşamaları
1.3. Mimari Detay bilgisi
2. Mekan İçinde ve Mekanlar Arasında Ses Yayılması
2.1. Sesin kapalı mekanlarda yayılması
2.2. Reverberasyon süresi belirlenmesi, ve kontrolü (örnek problem çözümleri)
2.3. Ses yutucu malzemeler, akustik özelliklerine bağlı tipleri ve ağırlıklı değerler yeri (örnek problem çözümleri)
2.4. Yapı elemanlarından ses iletimi, kompozit elemanlardan ses geçişi (örnek problem çözümleri)
3. Binaların Gürültü Kontrolü Yönünden Tasarımı
3.1. Yerleşim ölçeğinde ilkeler
3.2. Bina ve mekan ölçeğinde ilkeler ve mekan organizasyonu
3.3. Mekan içi yutuculuğun değiştirilmesi ile gürültü kontrolü (örnek problem çözümleri)
3.4. Yapı elemanı ölçeğinde ilkeler
3.5. Mekanik ve servis ekipmanı ölçeğinde ilkeler
4. İstenen Sınır Değerlerinin Belirlenmesi - Yönetmelik Tanıtımı
4.1. Akustik performans sınıfları
4.2. İç gürültü sınır değerleri
4.3. Reverberasyon sınır değerleri
4.4. Ses yalıtım sınır değerlerinin hesaplama ile belirlenmesi (örnek problem çözümlü)
4.5. Mekanik ve servis ekipmanları gürültüsü sınır değerleri
5. Mevcut Binalarda Ses Yalıtımı İyileştirme Çalışmaları
6. Akustik Proje ve Raporların Hazırlanması Yönetmelik Bilgileri
6.1. Akustik proje kapsamı
6.2. Raporlama
6.3. Akustik uzmanlık hesapları

Tarihler: 20-21-22 / 27-28-29 Mayıs; 03-04-05 Haziran 2022
Katılımcı sayısı: 25

2023 YILINDA ŞUBEMİZDE DÜZENLENEN SMGM EĞİTİMLERİ

ENERJi KiMLiK BELGESİ (EKB) UZMANLIĞI EĞİTİMİ
Eğitmenler: Özgür Güller ve Ayşe Öztürk
Hazırlayan: SMGM
Süre: 4 gün / 24 saat
Eğitim yeri: Mimarlar Odası İzmir Şubesi
SMGM kredisi:15

Konular:
1. Enerji Tüketimleri ve Enerji Verimliliği
2. İlgili Mevzuat:
a. 5627 Sayılı Enerji Verimliliği Kanunu
b. Binalarda Enerji Performansı Yönetmeliği
c. Denetleme ve Ceza Yönetmeliği
3. Bina Enerji Performansı Hesaplama Yöntemleri;
a. Bina Tipleri
b. Bina Geometrisi
c. Isıl Zonlar
d. Isı Geçişleri
e. İç Kazançlar
f. Aydınlatma Enerjisi Gereksinimlerinin ve Tüketimlerinin Hesaplanması g)Mekanik Isıtma, Soğutma ve Havalandırma Sistemler İçin Enerji İhtiyacı ve Tüketimlerinin Hesaplanması
h. Sıcak Su Sistemi
i. Yenilenebilir Enerji ve Kojenerasyon Sistemi
j. Referans Bina ve Enerji Sınıfı
4. BEP-İS İşletim Sisteminin Tanıtımı
5. BEP-BUY Yazılımı Kullanılarak Örnek Binanın EKB düzenlenmesi (UYGULAMA)

Tarihler: 13-14-15-16 Ocak 2023
Katılımcı sayısı: 25

5. BÖLÜM

2022-2024 DÖNEMİNDE GERÇEKLEŞEN ETKİNLİKLER

Üye Danışma Kurulu



TMMOB Mimarlar Odası İzmir Şubesi 46. Dönem çalışma programını oluşturmak amacı ile Üye Danışma Kurulu ve Çalıştay gerçekleştirilmiştir. Gerçekleştirilen toplantıda 45. Dönemde yürütülen çalışmaların devamlılığı ve güncel gereksinimlere ilişkin çalışma programına eklemeler yapılması kararları alınmış, komisyon çalışmalarına ilişkin görüşler bildirilmiştir.

7 OCAK 2022

İZtasyon

Konak Belediyesi'nin tarihi Kemer Tren İstasyonu'nun hangar binasının Mimarlık Müzesine dönüştürülmesi için SMD tarafından hazırlanan ve çözüm ortağı olduğumuz "İZtasyon" projesi lansman etkinliğinde yer aldık.

15 OCAK 2022

TMMOB Kentliden Ayrıştırılamaz

30 Ekim 2020 tarihinde gerçekleşen deprem sonrasında merkezi yönetim tarafından gereken destekler sağlanmamış, yaralar hala sarılamamıştır.
Oluşan mağduriyetleri gidermek için yerel yönetimler tarafından çözüm olarak öne sürülen "Emsal Artışı" kararına karşı TMMOB tarafından dava açılmıştır. Depremden bugüne kadar TMMOB İzmir İKK tarafından yapılan basın açıklamaları, çalışmalar, hazırlanan raporlar ile yerel yönetimler, depremzedeler ve derneklerle yapılan görüşmelere rağmen; hala sıkıntılar içinde bulunan depremzedeler için Mimarlar Odası binası adres gösterilmiş, şube binamızda Elektrik Mühendisleri Odası Genel Kurulu devam ederken bir grup vatandaşımız tarafından protesto eylemi yapılmıştır. Kamu yararı gözeten meslek odalarının; hukuka aykırı olduğu, planlı bir kentin bir plan notuyla yönetilemeyeceği gerekçesiyle karşısında durduğu ilke kararı sonucunda TMMOB'un depremzedelerin karşısında olduğu imajı kabul edilemez, TMMOB kentliden ayrıştırılamaz.
Konuyla ilgili bilgilendirme TMMOB İzmir İKK tarafından yapılacak ve Afet Çalıştayının sonuç raporları kamuoyu ile paylaşılaması ve depreme yönelik yanıt bulunamadığını düşündüğümüz sorular için de deprem çalıştayı planlandığı duyurulmuştur.

16 OCAK 2022

Gültepe'de Bölge Halkı ile Bir Araya Gelindi

Mimarlar Odası İzmir Şubesi ve Şehir Plancıları Odası İzmir Şubesi, Gültepe planlarını görüşmek, bilgi vermek ve katılımcıların görüşlerini almak için Gültepe'de bölge halkı ile bir araya geldi.

17 OCAK 2022

İzmir'de Bisikletli Ulaşımı Geliştirme Platformu (BUGEP) Kuruluşunu Duyurdu



Bisikletli Ulaşımı Geliştirme Platformu (BUGEP), 2021 Aralık ayında dernek statüsünü aldı. Derneğin kuruluşu Mimarlar Odası İzmir Şubesi Mimarlık Merkezi'nde yapılan etkinlik ile duyuruldu.
Etkinliğe, İzmir Büyükşehir Belediyesi Ulaşım Daire Başkanı Sibel Özgür, Mimarlar Odası İzmir Şube Başkanı İlker Kahraman, geçtiğimiz yıllarda kural tanımayan sürücünün çarpması sonucu yaşamını yitiren bisiklet sporcusu Zeynep Aslan'ın babası Reşat Aslan da katıldı.
Bisikletli Ulaşımı Geliştirme Derneği Kurucu Başkanı Mustafa Karakuş, bisikletli ulaşımda İzmir'in marka olarak Türkiye'nin vitrininde bulunduğunu belirterek, "Hedefimiz, bisikletli ulaşımın başta İzmir olmak üzere tüm Türkiye'de gelişmesi ve yaygınlaşması. Biz bunun için tüm enerjimizle çalışmaya hazırız" dedi.

"30 BİNDEN FAZLA BİSİKLETLİ VAR"

Türkiye'de ulaşım amaçlı bisiklet kullanımının pandemi, ekonomik şartlar ve çevresel faktörlerin de etkisiyle son yıllarda tırmanışa geçtiğini söyleyen Karakuş, "İzmir'de ulaşımını bisiklet ile sağlayan 30 binden fazla bisikletli var. Buna rağmen kentlerdeki altyapı güvenli bisiklet ulaşımı için yeterli seviyede değil. Altyapı ve fiziksel şartların iyileştirilmesi için bu konuda çalışan tüm kurumların kısa ve orta vadeli planlarının hayata geçmesini sabırsızlıkla bekliyoruz" diye konuştu.

"YETERİ KADAR ÖNLEM ALINMIYOR"

Son iki yılda Türkiye'de 194 bisikletlinin araç çarpması sonucu hayatını kaybettiğini hatırlatan Karakuş, "Maalesef en büyük problemlerimizden biri hâlâ alkollü, aşırı hızlı ve kurallara uymayan sürücülerin hafif cezalar alması. Can kayıplarının her geçen gün artıyor ve hâlâ yeteri kadar önlem alınmıyor" dedi.
Bisiklet kullanıcıları olarak, arabasını sürerken yolda ilerleyen bisikletli gördüğünde ayağını gazdan çeken sürücüler istediklerini belirten Karakuş, "Dernekler belirli bir hedefi olan güçlü insanlardan oluşur. Aynı amaç için bir araya gelen bizler, Türkiye'de bisikletli ulaşımın gelişmesi ve yaygınlaşması elimizden gelenin fazlasını yapacağız" diye ekledi.

"BİSİKLETLİ ULAŞIM ÇOK ÖNEMLİ"

İzmir Büyükşehir Belediyesi Ulaşım Daire Başkanı Sibel Özgür ise, İzmir Büyükşehir Belediyesinin sürdürülebilir kentteki hareketlilik projesi kapsamında en önemli paydaşları olan bisikletli ulaşımını geliştirmek için çalışmalarının sürdüğünü söyledi. Özgür, "Özellikle güvenlikli bisiklet yollarıyla planlamalar ve alt yapı çalışmalarımızda devam ediyor. Bundan sonra da BUGED ile birlikte bu çalışmaları yürütmek istiyoruz" dedi.

10 ŞUBAT 2022

Didim Temsilciliği ile Toplantı

Didim bölgesindeki mimarları, tadilatı tamamlanan temsilcilik binasında ziyaret ettik. Didim Temsilciliğinin tekrar açılması, genel kurul ve seçim süreçleri yanında orada yaşayan meslektaşlarımızın sorunları ve çözüm önerileri üzerine bir toplantı gerçekleştirdik.

12 ŞUBAT 2022



İhsan Doğramacı Bilkent Üniversitesi: İzmir'in Kuzey İlçeleri

İhsan Doğramacı Bilkent Üniversitesi, Kentsel Tasarım ve Peyzaj Mimarlığı Bölümü 2. ve 3. sınıf öğrencileriyle, stüdyo projelerinde seçmiş oldukları İzmir'in kuzey ilçeleri ile ilgili İzmir ve yakın çevresinde dönüşüm sürecinde olan alanları, kentsel ve doğal alanlar için olası tehditleri ve kent savunmasıyla ilgili konularının tartışıldığı bir toplantı gerçekleştirdik.

21 ŞUBAT 2022



Akhisar Belediyesi E-Ruhsat Uygulaması

E-Ruhsat uygulamasına başlayan Akhisar Belediyesi'nde, Mimarlar Odası İzmir Şubesi ve Akhisar Temsilciliği katılımı ile dijitalleşme sürecine dair tanıtım yapıldı.

21 ŞUBAT 2022



Yurt Dışı Mimarlık Tecrübeleri Söyleşi Serisi-5 | İdil Kantarcı

Mimarların farklı ülkelerde edindikleri çeşitli mesleki tecrübelerini anlattıkları Yurt Dışı Mimarlık Tecrübeleri Serisi'nin 5. etkinliğinde Mimar İdil Kantarcı katkı sundu. Söyleşiyi, İzmir Mimarlık Merkezi Youtube kanalında yer almaktadır.

24 ŞUBAT 2022



İsveç Ahşap Yaşam Sergisi

İsveç Konsolosluğu'nun katılımı ile "İsveç Ahşap Yaşam" sergisi açılışı şube binamızda kokteyl ile gerçekleştirildi. İsveç'teki ahşap yapılardan farklı bir seçki sunan sergide röportajları da izlemek mümkün oldu. Sergi 25 Mart 2022'ye kadar ziyarete açıktı.

1 MART-23 MART 2022



4 Mart 2022 tarihinde Çatıdakiler Öğrenci Komisyonu ve Doğaçhane ile dönemin ilk etkinliği olan tiyatro etkinliği gerçekleştirildi.

4 MART 2022

Hatha Yoga Atölyesi

5 MART 2022



Şarkılardan Şiirlere Kadının Sesi Susmasın



Şair ve Akademisyen Yelda Karataş, Besteci ve Yorumcu Sabina Urfan, Besteci ve Yorumcu Alp Murat Alper tarafından "Şarkılardan Şiirlere Kadının Sesi Susmasın" şiir ve müzik dinletisi Mülkiyeliler Birliği İzmir Şubesi işbirliği ile İzmir Mimarlık Merkezi'nde gerçekleştirildi.

7 MART 2022

Kadına Şiddet Karikatür Sergisi



İzmir Karikatürcüler Platformu tarafından hazırlanan "Kadına Şiddet" adlı karikatür sergi açılışı İzmir Mimarlık Merkezi'nde gerçekleştirildi. Sergi 8-18 Mart tarihleri arasında ziyaret edildi.

8 MART-18 MART 2022

18 Mart 2022 tarihinde Çatıdakiler Öğrenci Komisyonu, İYTE Tasarım Topluluğu ile teması uzayda bir nesne olan 'Kriz Masası 2' etkinliği gerçekleştirdi.
18 MART 2022

21 Mart 2022 tarihinde Çatıdakiler Öğrenci Komisyonu ve Mehmet Yasa yürütücülüğünde başlatılan Mimari Fotoğrafçılık atölyesinin tamamlanmasının ardından 10 Haziran 2022 Cuma günü 'Modern Mirasa Yeni Bakışlar' adlı fotoğraf sergisi açıldı.
21 MART 2022

Kadının Kendini Yaratma ve Varolma Mücadelesi

Gazeteci, yazar Aslı Perker ve yazar, müzisyen Tuna Kiremitçi'nin "Kadının Kendini Yaratma ve Varolma Mücadelesi" adlı söyleşisi ve imza günü İzmir Mimarlık Merkezi'nde gerçekleştirilmiştir.

8 MART 2022



Hatha Yoga Atölyesi

9 MART 2022



Kuşadası Temsilciliğimiz ile Birlikte Kuşadası Belediye Başkanı Ömer Günel'in Misafiri Olduk

Kuşadası Temsilciliğimiz ile birlikte Kuşadası Belediye Başkanı Ömer Günel'in misafiri olduk.
Toplantıda E-Ruhsat süreci ile ilgili bilgi aktarımının yanı sıra, Yerel Kimliğin korunması adına çalıştay düzenlenme önerisi ve Belediye ile Mimarlar Odası iletişimi konusu ele alındı.
Misafirperverliği için Mimarlar Odası olarak kendisine teşekkür ederiz.



4 NİSAN 2022

9 Nisan 2022 tarihinde Çatıdakiler Öğrenci Komisyonu, Dokuz Eylül Üniversitesi Mimarlık Topluluğu ile Ömer Faruk Gürsül yürütücülüğünde teması 9 Nisan Mimar Sinan'ı anma günü olan eskiz atölyesi gerçekleştirdi.
9 NİSAN 2022

Büyük üstad Mimar Sinan'ı Saygıyla Anıyoruz



Büyük Üstad Mimar Sinan'ı, Mimarlar Odası İzmir Şubesi ve Serbest Mimarlar Derneği üyesi meslektaşlarımız ile birlikte, anıtı başında andık.

9 NİSAN 2022

Serbest Çalışan Mimarlar Komisyonu Toplantısı



İçeriği,
-Deneyim paylaşımı (mentorluk) etkinliklerinin düzenlenmesi,
-E-ruhsat süreçleri üzerine çalışmalar yapılması,
-Mesleki Denetim Süreci üzerine çalışmalar gerçekleştirmek,
-Sahte mimar ve imzacı mimarların tespit edilip hukuki süreç başlatılması adına sistem önerilerinin geliştirilmesi,
-Serbest çalışanların mimari proje sunum ve sergi organizasyonları,
-Staj Programlarının Düzenlenmesi,
-Toplumda "Mimarlık ve Mimar" bilinci oluşturulması,
-Uluslararası mimarlık faaliyetlerinin takip edilmesi,
-Uluslararası -mimarlık organizasyonları ile iletişime geçerek ortak etkinlikler düzenlenmesi,
-Yasa ve yönetmelik maddelerine/değişikliklerine ilişkin toplantılar düzenlenmesi,
-Yurtiçi ve yurtdışı yarışmalar ile ilgili panel, söyleşi vb. organizasyonlar düzenlemek
olan Serbest Çalışan Mimarlar Komisyonumuz ilk toplantısını 18 Nisan Pazartesi günü gerçekleştirdi.

18 NİSAN 2022

46.Dönem İlk Üye Danışma Kurulu Gerçekleşti

Şube çalışmaları ve Merkez Genel Kurulu süreçlerine dair bilgilendirmelerin yapıldığı Üye Danışma Kurulu 27.04.2022 Çarşamba Günü Saat 18:30'da İzmir Mimarlık Merkezi konferans salonunda gerçekleştirildi.

27 NİSAN 2022



Ruhi Su Dostlar Korosu

Ruhi Su Dostlar Korosu 06.05.2022 saat 18.30'da Gezi davasında verilen hukuksuz kararlara karşı TMMOB'un başlattığı Adalet Nöbetine destek vermek için konser verdi.

5 MAYIS 2022



Yurt Dışı Mimarlık Tecrübeleri Söyleşi Serisi 6



Mimarların farklı ülkelerde edindikleri çeşitli mesleki tecrübelerini anlattıkları Yurt Dışı Mimarlık Tecrübeleri Serisi'nin 6. etkinliğinde Y. Mimar Fatma Özdoğan ile söyleşi gerçekleştirildi.

6 NİSAN 2022

İzmir'de Piriştina Döneminin Meclis Üyeleri ve Eski başkanlar Adalet Nöbetindeydi



Türk Mühendis ve Mimar Odaları Birliği'nin (TMMOB) yurt çapında organize ettiği "Gezi Davasında Verilen Hukuksuz Kararı kabul Etmiyoruz" nöbetinde TMMOB Mimarlar Odası İzmir Şubesi üyeleri yer aldı. İzmir Büyükşehir Belediyesi'nin efsane başkanlarından Ahmet Piriştina döneminin belediye meclisi üyeleri ve aralarında eski Karşıyaka Belediye Başkanı Şebnem Tabak'ın da yer aldığı eski başkanlar da bu tepki nöbetine katıldı ve "Gezi davasındaki hukuksuz tutuklamaları kabul etmiyoruz" dedi.

11 MAYIS 2022

Kürşat Başar ile Söyleşi ve İmza Günü



12 MAYIS 2022

Soma Sergisi

TMMOB Maden Mühendisleri Odası'nın düzenlediği Soma Sergisi 13-20 Mayıs 2022 tarihleri arasında İzmir Mimarlık Merkezi'nde ziyarete açıldı.

13 MAYIS 2022

Çocuk ve Mimarlık Komisyonu ilk toplantısını gerçekleştirdi.

İçeriği,
-Çocuklarda mekân-kültür algısı oluşturacak materyaller üretilmesi,
-Çocuk mekânlarının (eğitim, sağlık, spor) tasarlanması esasları, düzenlenmesi,
-Farklı bölge ve yaş gruplarına yönelik atölyeler
olan Çocuk ve Mimarlık Komisyonumuz ilk toplantısını 17 Mayıs 2022 Salı günü gerçekleştirdi.



17 MAYIS 2022

Toplumsal Cinsiyet Eşitliği ve Dayanışma Komisyonu

-Çeşitli etkinliklerle kadın üyelerin meslek ortamında cinsiyet kimliğine dayalı sorunlarına çözüm aramak için çalışmaların yapılması,
-Mesleki etik ile ilgili bilgilendirme toplantıları ve etkinlikler düzenlenmesi,
-Mimarlık meslek ortamında da ortaya çıkan dezavantajlara dayanan hak ihlallerinin önüne geçmek için çalışmalar yapılması,
-Sosyal sorumluluk projelerinin oluşturulması,
-Toplumsal cinsiyet eşitliğinin meslek alanında sağlanması için gerekli eğitim ve bilinçlendirme çalışmalarının yapılması
olan Toplumsal Cinsiyet Eşitliği ve Dayanışma Komisyonumuz ilk toplantısı 18 Mayıs 2022 Çarşamba günü gerçekleştirdi.



18 MAYIS 2022

Afet ve Dönüşüm Çalıştayı









18 Mayıs Çarşamba günü gerçekleştirdiğimiz Afet ve Dönüşüm Çalıştayı depremden sonra hala kanayan yaraları gün yüzüne çıkarmaya, emsal artışı davasının sonuçlarını tartışmaya ve de kentsel dönüşümde desteklediğimiz kooperatif modelinin çatısını oluşturmak amacıyla gerçekleştirildi.

Program açılış konuşmasıyla başladı. 30 Ekim 2020 tarihinde İzmir'de gerçekleşen depremden etkilenen depremzede Emine Yücel'in konuşmasıyla devam etti. Ardından TMMOB İl Koordinasyon Kurulu "İzmir Kentinde Afet ve Dönüşüm" hakkında bilgi verdi. Sonrasında kooperatifler konusunda deneyimli sayın Murat Karayalçın "Dönüşüm Modelleri ve Yönetim" başlığı ile katılımcılarla karşılıklı konuşmaların da gerçekleştiği bir sunum gerçekleştirdi. Sunumun ardından ilk oturum sonlandı.
İkinci oturum,
Şehir planlama yönünden afetler,
İmar mevzuatı ve farklı yapı üretim yöntemlerinin etkileri,
Deprem sonrası kentsel dönüşüm ve kooperatif yaklaşımı,
Afetlerin hukuksal boyutu,
Afet sonrası yardımlaşma,
Afetten etkilenen ailelerin durumu
konularını içeren çalıştay masalarının çalışmaları ile başladı. Masaların çalışmaları sunum haline getirilerek konferans salonunda paylaşıldı ve çalıştay sonlandı.
Çalıştayın ardından TMMOB Merkez Yönetim Kurulu Başkanı Emin Koramaz'ın da katılımı ile Adalet Nöbetimizde yerimizi aldık.
Katılımcılarımıza teşekkür ederiz.

18 MAYIS 2022

Ücretli Çalışan Mimarlar Komisyonu ilk toplantısını gerçekleştirdi.



-Çalışan hak ve sorumluluklarına ilişkin etkinlikler düzenlenmesi
-İşsiz mimarlara yönelik destek etkinliklerinin düzenlenmesi
-İlgili alanlarda sözleşme taslakları hazırlanması
-Şube avukatı ile bilgilendirme seminerleri düzenlenmesi
-Kamuda çalışan mimarların hakları ile ilgili bilgilendirme toplantıları düzenlemek
-Mali müşavir ile sigorta hakkında etkinlikler ve seminerler düzenlenmesi
-Staj Programlarının Düzenlenmesi
-Toplumda "Mimarlık ve Mimar" bilinci oluşturulması
-Ücretli Çalışan Mimarlara yönelik bilgilendirme toplantıları düzenlenmesi
olan Ücretli Çalışan Mimarlar Komisyonu ilk toplantısı 23 Mayıs 2022 Pazartesi günü gerçekleştirdi.

23 MAYIS 2022

Serbest Çalışan Mimarlar Komisyonu 23 Mayıs 2022 Tarihli Toplantısını Gerçekleştirdi.



İçeriği,
-Deneyim paylaşımı (mentorluk) etkinliklerinin düzenlenmesi
-E-ruhsat süreçleri üzerine çalışmalar yapılması
olan Serbest Çalışan Mimarlar Komisyonu 23 Mayıs 2022 Tarihli Toplantısını Gerçekleştirdi.

23 MAYIS 2022

İzmir Kent Konseyleri Birliği Karabağlar Buluşması



Yönetim Kurulu üyelerimizden Banu Aydın 24 Mayıs 2022 Salı Günü İzmir Kent Konseyleri Birliği Karabağlar Buluşması'nda "İmar Planları Değişiklikleri ve Hukuki Süreçler" hakkında sunum gerçekleştirdi.
Sunumun Gündeminde;
Kordon Yolu Projesi,
Ege Turizm Projesi Ege Etabı,
Bayraklı Rezerv Alanlar,
Necatibey Ortaokulu
hakkında alınan imar kararları ile uygulamaları ve bunlara karşılık meslek örgütü olarak kente ve topluma olan sorumluluğumuz adına açılan davalar yer aldı.

24 MAYIS 2022

İzmir Büyükşehir Belediyesi İmar Yönetmeliği Eğitimi



İmar İşleri Şube Müdürü Pınar Mine Hacıalibeyoğlu şubemiz üyelerine İzmir Büyükşehir Belediyesi İmar Yönetmeliği eğitimi vermiştir.

1 HAZİRAN 2022

Gezi Belgeseli: DİRENİŞ



Gezi Hareketinin Yıldönümü nedeni ile hazırlanan DİRENİŞ belgeseli gösterimi ve sonrasında yönetmen Gökmen Ulu ile sürecin değerlendirilmesi yapıldı.

1 HAZİRAN 2022

‘Modern Mirasa Yeni Bakışlar’ Fotoğraf Sergisi



Mimarlar Odası İzmir Şubesi öğrenci komisyonu Çatıdakiler’in düzenlediği, yürütücülüğünü Mehmet Yasa’nın yaptığı ‘Mimari Fotoğrafçılık’ atölyesi tamamlandı. Sergi, 10 Haziran-10 Temmuz 2022 tarihleri arasında İzmir Mimarlık Merkezi’nde ziyarete açıldı.

10 HAZİRAN 2022

Gezi Tutukluları İçin Direnişin Devam Ettiği Hatırlatıldı

Genişletilmiş MYK toplantısı Ankara'da 11 Haziran tarihinde şube Yönetim Kurulu üyelerimizin katılımı ile gerçekleşti. Gezi tutukluları için direnişin devam ettiği hatırlatıldı.

11 HAZİRAN 2022

Ulusal Kuşadası Yaz Okulumuzu Tamamladık

Mimarlık Vakfı Enstitüsü, Mimarlar Odası İzmir Şubesi, Kuşadası Temsilciliği girişimleri, Tasarım Rehberleri desteği ve Kuşadası Belediyesinin sponsorluğuyla düzenlenen Kuşadası Yaz Okulumuz 25 Haziran - 4 Temmuz tarihleri arasında gerçekleşti.
Caferli ve Kirazlı köyleri ile Kuşadası sahili hattına ait öneriler üzerinde duran katılımcılarımız çalışmalarını sonlandırdı. 3 Temmuz 2022 Pazar Günü son hazırlıkların da bitmesiyle öğrenciler; Kuşadası Belediyesi, Kaymakamlık, İzmir Mimarlar Odası ve Kuşadası Temsilciliği katılımcılarına final sunumları gerçekleştirdi. Ardından Ulusal Kuşadası Yaz Okulu tamamlandı.

25 HAZİRAN-4 TEMMUZ 2022





Yaşam Alanlarında İnsan ve Hayvan Birlikteliği Çalıştayı

İzmir Barosu ve Mülkiyeliler Birliği İzmir Şubesi tarafından 11-12 Haziran 2022 tarihlerinde düzenlenen "Yaşam Alanlarında İnsan ve Hayvan Birlikteliği Çalıştayı"na Şube Yönetim Kurulu üyelerinden Mihriban Artıktay katılım sağladı.

15 HAZİRAN 2022



“Yapılı Çevrede Enerji Verimliliği” Paneli





6 Temmuz 2022 Çarşamba günü “Yapılı Çevrede Enerji Verimliliği” panelimizi gerçekleştirdik.
Kokteyl ile başlayan etkinliğimiz, Makine Mühendisi Alper KOÇYİĞİT (Samsung Klima Sistemleri | Ege Bölge Müdürü)’in sunumu ile başladı. Sunum sonrasında, Mimarlar Odası İzmir Şubesi Yönetim Kurulu Başkanı Dr. Mimar İlker KAHRAMAN’ın moderatörlüğünde konuşmacılarımızdan Y. Mimar Seda MÜFTÜOĞLU GÜLEÇ (Sıfır Enerji ve Pasif Ev Derneği | Yönetim Kurulu Başkanı, Gaziantep Büyükşehir Belediyesi | İmar Müdürü) yaptıkları çalışmalar üzerine bir anlatımda bulundu. Ardından, Dr. Makine Mühendisi İbrahim ÇAKMANUS (Olimpos Danışmanlık Enerji Ltd. Şti.) “Binalarda Enerji Verimliliği” sunumunu gerçekleştirdi.
Konuşmacılarımız kendilerine yöneltilen soruları cevaplandırdıktan sonra panelimiz sonlandı.

6 TEMMUZ 2022

Elektronik Serbest Meslek Makbuzu (E-SMM) Uygulaması ve Elektronik Belge Uygulamalarının Mimarlık Mesleğine Etkileri

Mali Müşavir M.Hüseyin Eniş ve Pelin Özpağaç’ın sunumuyla gerçekleşen olan “Elektronik Serbest Meslek Makbuzu (E-SMM) Uygulaması ve Elektronik Belge Uygulamalarının Mimarlık Mesleğine Etkileri” söyleşisi youtube üzerinden yayınlanan canlı yayınla meslektaşlarla buluştu. 11 Haziran 2020 tarihinde Uğur Yıldırım’ın moderasyonuyla gerçekleştirilen etkinlikte elektronik sistemle meslektaşların işlerini kolaylaştırılabileek bu önemli uygulamalarla ilgili detaylı bilgiler paylaşıldı, sorular yanıtlandı.

Gezi İçin Adalet Nöbetinde 100. Gün



Gezi eylemlerinden dolayı tutuklu yargılananlar için TMMOB İzmir İl Koordinasyon Kurulu tarafından başlatılan Adalet Nöbeti'nin 100. gününde İzmir Mimarlık Merkezinde etkinlik düzenlendi.
TMMOB İzmir İKK Dönem Sözcüsü Aykut Akdemir basın açıklamasında "Adalet Nöbetimizin 100. gününde bir kez daha sesleniyoruz; arkadaşlarımızı derhal serbest bırakın. Bu hukuksuzluğa bir an önce son verin. Gezi'den ve arkadaşlarımızdan elinizi çekin ve şunu bilin ki; biz kazanacağız, Gezi kazanacak." cümlelerine yer verdi. CHP İzmir Milletvekili Kamil Okyay Sındır'ın da konuşmacı olarak katıldığı program Geniş Merdiven grubu ve İlkay Akkaya konserleri ile devam etti.
Gezi direnişi için yapılan açıklamalara siyasi partiler, meslek örgütleri ve Tayfun Kahraman'ın ailesi de destek verdi.

4 AĞUSTOS 2022

Sürdürülebilir Çatı Sistemleri ve Uygulama Teknikleri

Sürdürülebilir Çatı Sistemleri ve Uygulama Teknikleri semineri, Yapı Ürünleri Uzmanı Nilgün Şeker Mercan'ın sunumunun ardından Uygulama Eğitimi Teknik Yetkilisi Tobias Holtschlag malzeme ve uygulama yöntemleri hakkında bilgi vermesiyle sonlandı.



4 AĞUSTOS 2022

Mimari Tasarımda Taşıyıcı Sistem Bilgisinin Önemi ve Deprem Yönetmeliği

14 Eylül 2022 Çarşamba günü, saat 17.00'de Kuşadası Ticaret Odası (KUTO) Meclis Salonu'nda Kuşadası Temsilciliğimiz ile "Mimari Tasarımda Taşıyıcı Sistem Bilgisinin Önemi ve Deprem Yönetmeliği" konulu sunum gerçekleştirildi.

14 EYLÜL 2022

48.Dönem 7 No'lu Merkezi Yönetim Kurulu Toplantısı ve TMMOB Mimarlar Odası İstanbul Büyükkent Şubesi Anadolu 2. Büyükkent Bölge Temsilciliği Açılışı



Mimarlar Odası İzmir Şubesi Yönetim Kurulumuz; kültür varlığı olarak tescilli, mimari bir örnek teşkil eden, restorasyonu tamamlanarak TMMOB Mimarlar Odası İstanbul Büyükkent Şubesi Anadolu 2. Büyükkent Bölge Temsilciliği'nin kullanıma kazandırılmış yapının açılışına katıldı.
48.Dönem 7 No'lu Merkezi Yönetim Kurulu Toplantısı'nın gündemi üzerine TMMOB Mimarlar Odası'na bağlı, katılım sağlayan şubeler ve temsilcilikler görüş ve önerilerini aktardı.

9 AĞUSTOS 2022

İMGE VE GERÇEKLİK : Plastik Sanatlarda İmgenin Halleri ve Algı



Ülkemizdeki arkeoloji müzeleri, orta çağ kiliseleri ve Avrupa'daki çeşitli dönem kiliselerinde ve müzelerde gördüğümüz resim ve heykel örneklerine genellikle hayranlıkla baktık. Ancak, çoğu zaman bu sanat eserlerinin konusunu anlamayız. Bu eserlerdeki biçimsel özellikler, dönem farklılıklarını yansıtmaktadır ve bu özelliklerin bilinmemesi, bu eserlerle kurulan ilişkiyi engelleyebilir. Resme, heykele veya mimariye farklı bakış açılarıyla bakmak mümkündür, örneğin tin, pedagoji, toplumsal fayda veya ahlaki açıdan. "Sanat Tarihi" disiplini ise öncelikle üslup araştırmaları, ikonografi, sanat kuramları, imge çözümlemeleri ve gösterge bilim yöntemleriyle sanat nesnesini açıklamaya çalışır. İlk atölye çalışmasında İmge ve Gerçeklik konuları ele alınmaktadır. Atölyenin dört aşaması boyunca, bir sanat eserinde konu, biçimsel özellikler ve imge çözümlemesine giriş yapılarak sanat tarihi disiplininin yöntemleriyle resim, heykel ve mimarinin nasıl okunabileceğini tartışılmıştır.

26 AĞUSTOS 2022

Eskiz Atölyesi: Kuşadası İkioklu Hafıza Mekânları Şenliği

14-17 Eylül 2022 tarihleri arasında Kuşadası İkioklu Hafıza Mekânları Şenliği gerçekleşti. 17 Eylül 2022 Cumartesi günü ise Kuşadası'nı anlatan Eskiz Atölyesi düzenlendi.

14-17 EYLÜL 2022



Yangın Sempozyumu ve Sergisi

29-30.09.2022 tarihlerinde MMO Tepekule Kongre ve Sergi Merkezi'nde TMMOB Çevre Mühendisleri Odası İzmir Şubesi, TMMOB Elektrik Mühendisleri Odası İzmir Şubesi, TMMOB İnşaat Mühendisleri Odası İzmir Şubesi, TMMOB Kimya Mühendisleri Odası Ege Bölge Şubesi, TMMOB Makina Mühendisleri Odası İzmir Şubesi, TMMOB Tekstil Mühendisleri Odası İzmir Şubesi, TMMOB Peyzaj Mimarları Odası İzmir Şubesi ile "Uluslararası Katılımlı Yangın Sempozyumu ve Sergisi" gerçekleştirildi.

29-30 EYLÜL 2022









Rhinoceros 3D, Grasshopper, Non-planar 3D Printing Atölyeleri



26-27 Eylül 2022 tarihlerinde 10.00-12.00 ve 13.00-16.00 saat aralıklarında İzmir Mimarlık Merkezi'nde Rhinoceros 3D, Grasshopper, Non-planar 3D Printing Atölyeleri gerçekleştirilmiştir. Eğitmenler: Özlem Çavuş ve İnanç Şencan.

MİMARLIK HAFTASI 2022

Dünya Mimarlık Günü Etkinlikleri
3 EKİM 2022

18.Ulusal Mimarlık Sergisi ve Ödülleri Sunumları
4 EKİM 2022

Ustalar Aktarıyor: Ersen Gürsel
4 EKİM 2022

Müzik Dinletisi
4 EKİM 2022

Çocuk ve Mimarlık Keşif Atölyesi
5-6 EKİM 2022

18.Ulusal Mimarlık Sergisi ve Ödülleri Sunumları
5 EKİM 2022

"Öztürk Başarır" Orfis Çalışma Alanı Açılışı
5 EKİM 2022

Kamusal Yapılar ve Yapım Süreçleri
5 EKİM 2022

Bitirme Projeleri Kolokyumu
6 EKİM 2022

Sürdürülebilir Mimarlığın Sanatı
6 EKİM 2022

18. Ulusal Mimarlık Sergisi ve Ödülleri İzmir Maratonu
6 EKİM 2022

Çatı Sohbetleri
7 EKİM 2022

8500 YILLIK TARİHİ BİR GÜNDE GEZMEK
Mimarlar Odası İzmir Şubesi'nden başlayan gezide Yeşilova Höyüğü, Smyrnave Agora Ören Yerleri gezilmiştir.
7 EKİM 2022

Tarihi Sinagoglar Gezisi
7 EKİM 2022

Biofili ile İnsan Odaklı Tasarım
7 EKİM 2022

HPP Parametrik Tasarım
7 EKİM 2022

19.Yüzyıldan 20.Yüzyıla Kadar İzmir Şehri ve Şehrin Yunan Mimarları
7 EKİM 2022

Açık Sahne Her Ölçekte Mimarlık
7 EKİM 2022

Katlayarak Tasarım
8 EKİM 2022

Basmane Gezisi
8 EKİM 2022

Yazar Mimarlar İmza Günü
Ahmet Eyüce Anı Kitabı (Özen Eyüce, Hikmet Sivri Gökmen,Nilay Ünsal Gülmez), Emel Kayın, Fatma Şahin Gündoğan (Fatma Şahin Gündoğan Kitapları), Füsun Eryümlü (Can Eryümlü Kitapları), Gülderen Depas, Mine Coşkun, Nebil Altınel, Nilüfer Öztürk, R. Sermet Elçi
8 EKİM 2022

Mona Lisa ve Sınır Tanımayan Kadınlar
8 EKİM 2022

İzmir Mimarlık Rehberi Kitap Lansmanı
8 EKİM 2022

Hamburg Hafencity Üniversitesi Dijital Şehir Bilimleri Projeleri
8 EKİM 2022

Mimarlık Haftası Kapanış Konseri Serap Tamay ve Arkadaşları
8 EKİM 2022

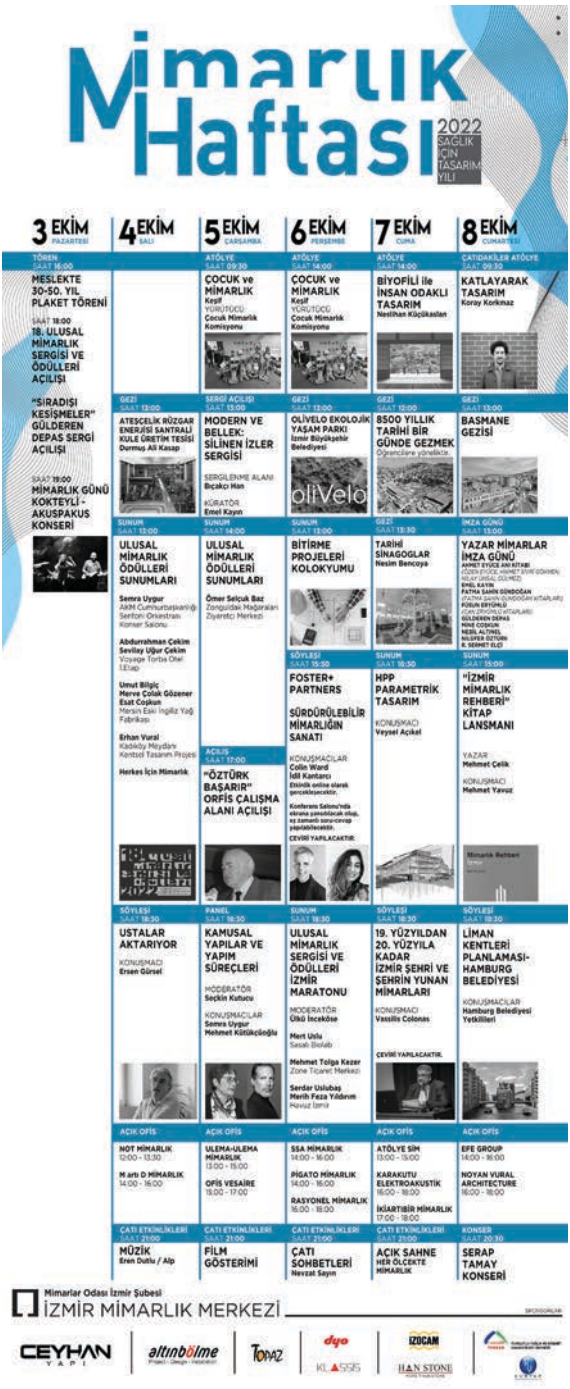

Kentsel Dönüşümü Anlamak Kentsel Dönüşümle Yaşamak Paneli



İzmir Kent Konseyi, Mimarlar Odası İzmir Şubesi, İnşaat Mühendisleri İzmir Şubesi ortaklığında hazırlanan "Kentsel Dönüşümü Anlamak, Kentsel Dönüşümle Yaşamak" paneli 10:00-17:00 saatleri arasında İzmir Mimarlık Merkezinde gerçekleştirildi.

15 EKİM 2022

Çocuk ve Mimarlık Komisyonu: ÇOGEM Gezisi



Mimarlar Odası İzmir Şubesi Çocuk ve Mimarlık Komisyonu, 22 Ekim Cumartesi saat 10.00'da Limontepe ÇOGEM'de 2 aylık atölye programında yer alacak 4 atölyeyi oluşturmak ve alanı tanımak üzere alan gezisi gerçekleştirdi.

22 EKİM 2022

Kurtuluşunun 100. Yılında İzmir Manzaraları" Fotoğraf Sergisi



İzmir'in Kurtuluşunun 100. yılı kapsamında İFOD (İzmir Fotoğraf Sanatı Derneği) ve Karabağlar Belediyesi işbirliğinde 23 İFOD üyesinin, Mert Rüstem koleksiyonunda yer alan İzmir fotoğraflarını günümüzde aynı noktadan tekrar çektiği sergide 30 koleksiyon ve 30 yeni üretim olmak üzere 60 fotoğraf yer aldığı "Kurtuluşunun 100. Yılında İzmir Manzaraları" konulu projenin sergisi, 25 Ekim 2022 Salı günü saat 19:00'da İzmir Mimarlık Merkezinde açıldı. Sergi, 25 Ekim-20 Kasım 2022 tarihleri arasında İzmir Mimarlık Merkezi'nde ziyarete açıldı.

25 EKİM 2022

PANEL: 2. Yılında 30 Ekim Sisam Depremi

27 Ekim 2022 Perşembe Saat 13.00'da İzmir Mimarlık Merkezi Konferans Salonunda TMMOB Jeoloji Mühendisleri Odası İzmir Şubesi ve TMMOB Şehir Plancıları Odası İzmir Şubesi ile birlikte "2. Yılında 30 Ekim Sisam Depremi" Paneli gerçekleştirildi.

27 EKİM 2022



Çatıdakiler Öğrenci Komisyonu: Tanışma Etkinliği

Çatıdakiler Öğrenci Komisyonu 2022-2023 döneminin ilk etkinliği olan tanışma toplantısını gerçekleştirdi.

28 EKİM 2022



"Mimarın Telif Hakkı ve Mesleki Denetim" Paneli

Didim Temsilciliğimiz ve Ali Ekinci (Yüksek Mühendis Mimar), Uğur Yıldırım (Mimar, Mimarlar Odası İzmir Şubesi Yönetim Kurulu Sekreter Üyesi) ve Olgun Soydan (Avukat, Mimarlar Odası İzmir Şubesi Hukuk Danışmanı) katkılarıyla Didim Belediyesi Gençlik Merkezi'nde "Mimarın Telif Hakkı ve Mesleki Denetim" paneli gerçekleştirildi.

2 KASIM 2022



HÜMARESTORASYON



Kişinin kendini yeniden yapılandırmasından yola çıkılarak tasarlanan bu çalışma, insanın safralarından kurtulup yeni bir sürece girmek için adım atmasını sağlar. Bu çalışmanın temeli oyunculuğa dayanır. Bu çalışmanın sonunda kişinin kendi varlığının farkına varması, yaratıcılığı, hayal gücünü biçimlendirmesi, topluluk karşısında kendini rahat hissetmesi ve özgüvenini kazanması hedefiyle Esra Soybelli, Kıvanç Tiner (Müjdat Gezen Sanat Merkezi Tiyatro Bölümü Mezunları)'in konuşmacı olduğu insanın kendi üzerinde yapacağı bir restorasyon çalışması olarak adlandırılan etkinlik gerçekleştirildi.

5 KASIM 2022

10 Kasım Atatürk'ü Anma

TMMOB Mimarlar Odası İzmir Şubesi adına 10 Kasım 2022 Perşembe günü Türkiye Cumhuriyeti'nin kurucusu Ulu Önder Gazi Mustafa Kemal Atatürk'ün aramızdan ayrılışının 84. yıldönümü dolayısıyla Cumhuriyet Meydanı Atatürk Anıtı'na çelenk bırakıldı.

10 KASIM 2022



Dijital Oyun ve Mimarlık: Blender ile Prop Tasarımı

5-6 Kasım 2022 tarihlerinde 10.00-12.00ve 13.00-16.00 saat aralıklarında İzmir Mimarlık Merkezi'nde "Dijital Oyun ve Mimarlık" kapsamında İstanbul Teknik Üniversitesi'nden Fatih Uzun eğitmenliğinde "Blender ile Prop Tasarımı" atölyesi gerçekleştirilmiştir.

5-6 KASIM 2022



2. İZMİR ULUSLARARASI AKDENİZ SİNEMALARI BULUŞMASI



7-12 Kasım 2022 tarihlerinde İzmir Büyükşehir Belediyesi ikinci kez "İzmir Uluslararası Akdeniz Sinemaları Buluşması" düzenledi. Akdeniz ülkeleri sinemalarından 2021- 2022 yapımı 34 uzun metraj film Türkçe altyazılı gösterildi. Vecdi Sayar'ın yönetmenliğinde düzenlenen İzmir Uluslararası Akdeniz Sinemaları Buluşması'nın ilk gününde, Javier Bardem'in başrolü üstlendiği ve bu yıl Avrupa Film Ödülleri'nde "En İyi Avrupa Komedisi" dalında aday gösterilen "İyi Patron" İzmirliler ile buluştu.. Festivalin "Anılarına" bölümünde ise bu yıl hayata gözlerini yuman usta yönetmen Erden Kıral'ın "Gece" ve "Vicdan" filmleri yer aldı.
Festivalin "Bir Ülke-Bir Kent" bölümünde Paris'te çekilmiş, Marcel Carné, Jacques Rivette ve Louis Malle imzalı klasiklerin yanı sıra günümüz Fransız sinemasının önemli yapıtlarından "France", "Paris Hatıraları" ve "Nocturama: Paris Yanıyor" da yer almıştı. Programın diğer bölümleri ise "Yüzleşmeler", "Akdeniz'in Büyüsü" ve "Sinemamızdan" başlıklarını taşıyor. Filmler, İzmir Sanat, Fransız Kültür Merkezi ve İzmir Mimarlık Merkezi salonlarında gösterildi. Programda 2023 Oscar'larında En İyi Uluslararası Film Kategorisi'nde İtalya'nın adayı "Nostalgia", Yunanistan'ın adayı "Manyetik Alanlar", Lübnan'ın adayı "Hafıza Kutusu", Filistin'in adayı "Akdeniz Ateşi", Tunus'un adayı "İncir Ağaçlarının Altında" ve Mısırlı yönetmen Tarik Saleh'in imzasını taşıyan İsveç'in adayı "Cennetten Gelen Çocuk" da vardı.
İzmir Akdeniz Sinemaları Buluşması'nda Fransız Sinemateki'nin kurucusu İzmir doğumlu Henri Langlois adına bir onur ödülü verildi. MEDCINE İzmir Henri Langlois Ödülünü Tunuslu yazar-yönetmen Ferid Boughedir aldı. Festivalde yönetmenin Çatıların Çocuğu" ile "Zizou ve Arap Baharı" adlı filmleri gösterildi.

Dijital Oyun ve Mimarlık: Hypercasual Oyun Sanatı



12-13 Kasım 2022 tarihlerinde 10.00-12.00 ve 13.00-16.00 saat aralıklarında İzmir Mimarlık Merkezi'nde "Dijital Oyun ve Mimarlık" kapsamında İstanbul Teknik Üniversitesi'nden Can Özmen eğitmenliğinde "Hypercasual Oyun Sanatı"atölyesi gerçekleştirilmiştir.

12-13 KASIM 2022

Şehirde Bisikletle Her Yere Ulaşabilmek İçin Pedal Çeviriyoruz



Türkiye'de bisikletli ulaşımın yaygınlaşması ve gerekli altyapının gelişmesi için çalışan Sivil Toplum Örgütü BUGEP Derneği'nin üyeleri, TMMOB Mimarlar Odası İzmir Şubesi, TMMOB Şehir Plancıları Odası İzmir Şubesi ve öğrenciler olarak kentlerde bisikletli ulaşımın dünü bugünü ve yarınını konuşacağı söyleşi ve bisiklet turu için bir araya geldi.

13 KASIM 2022

Dijital Oyun Ve Mimarlık: Blender ve Substance ile game-ready prop üretimi

19-20 Kasım 2022 tarihlerinde 10.00-12.00 ve 13.00-16.00 saat aralıklarında İzmir Mimarlık Merkezi'nde "Dijital Oyun ve Mimarlık" kapsamında İstanbul Teknik Üniversitesi'nden Şeref Atilla Gürbüz eğitmenliğinde "Blender ve Substance ile game-ready prop üretimi" atölyesi gerçekleştirildi.

19-20 KASIM 2022



Çatıdakiler Öğrenci Komisyonu: Kolaj Atölyesi

Çatıdakiler Öğrenci Komisyonu, arşivde bulunan dergileri kullanarak Kolaj Atölyesi gerçekleştirdi.

15 KASIM 2022





Çocuk ve Mimarlık Komisyonu: Harita Çalışması Atölyesi



Mimarlar Odası İzmir Şubesi Çocuk ve Mimarlık Komisyonu'nun yürütücülüğünde "Harita Çalışması" atölyesi gerçekleştirildi.

15 KASIM 2022

İzmir Şehir Hastanesi Çalıştayı



19-20 Kasım tarihlerinde İzmir Mimarlık Merkezi'nde "İzmir Şehir Hastanesi Çalıştayı" gerçekleştirildi.

19-20 KASIM 2022

Çatıdakiler Öğrenci Komisyonu: Film Cuması



Çatıdakiler Öğrenci Komisyonu 2022-2023 döneminin ilk "Film Cuması"nı gerçekleştirdi.

19 KASIM 2022

6. V4 ORTA AVRUPA FİLM FESTİVALİ VE V4 AFİŞ SERGİSİ: ÜLKELERİNDEN KEYİFLİ FİLMLER, DÜŞÜNDÜREN AFİŞLER

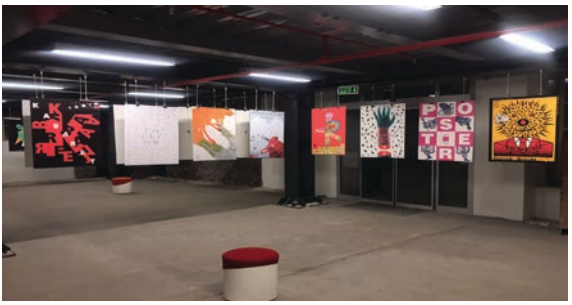

21-23.11.2022 tarihlerinde İzmir Mimarlık Merkezi'nde Macar Kültür Merkezi'nin öncülüğünde altıncısı düzenlenen "V4 Orta Avrupa Film Festivali" ve Vişegrad Dörtlüsü ülkelerinden usta ve genç tasarımcılarına ait afişlerin yer aldığı "PosTerra" sergisi gerçekleşti. Hezarfen Film Galeri tarafından Liszt Enstitüsü – İstanbul Macar Kültür Merkezi ve Vişegard Ülkeleri Birliği desteğiyle her yıl düzenlenen film festivali ve sergiye, 2022 yılında da İzmir ev sahipliği yaptı. "V4 Orta Avrupa Film Festivali" son zamanlarda ilgi geçen yapımları içeren, "PosTerra" sergisinde ise Macaristan Sanatlar Akademisi'nin öncülüğünde dört ülkeden üç usta grafik tasarımcı ve öğrencilerine ait merak uyandıran çalışmaları yer aldı.
İzmir Mimarlık Merkezi'nde gerçekleştirilmiş film gösterimleri aşağıda listelenmiştir:

21 Kasım 2022 Pazartesi
BİR DAHA ASLA KAR YAĞMAYACAK / 113'

22 Kasım 2022 Salı
BENİM GÜNEŞLİ MAADIM / 81'
İZ / 128'

23 Kasım 2022 Çarşamba
BİR EVLİLİK HİKÂYESİ / 169'



Çocuk ve Mimarlık Komisyonu: Duyular ve Oyun Atölyesi

Mimarlar Odası İzmir Şubesi Çocuk ve Mimarlık Komisyonu'nun yürütücülüğünde "Duyular ve Oyun" atölyesi gerçekleştirildi.

22 KASIM 2022



Çatıdakiler Öğrenci Komisyonu: İzmir Tarihi Kent Merkezi Gezisi





Çatıdakiler Öğrenci Komisyonu yürütücülüğünde ve Nezihat KÖŞKLÜK KAYA eşliğinde 'İzmir Tarihi Kent Merkezi Gezisi' gerçekleşti.

26 KASIM 2022

Dijital Oyun Ve Mimarlık: Tasarımcılar için Unreal Engine 5'e ilk bakış



26-27 Kasım 2022 tarihlerinde 10.00-12.00 ve 13.00-16.00 saat aralıklarında İzmir Mimarlık Merkezi'nde "Dijital Oyun ve Mimarlık" kapsamında Dokuz Eylül Üniversitesi'nden Ahmet Evsen eğitmenliğinde "Tasarımcılar için Unreal Engine 5'e ilk bakış" atölyesi gerçekleştirilmiştir.

26-27 KASIM 2022

Çatıdakiler Öğrenci Komisyonu: Mimari Tabu Atölyesi

Çatıdakiler Öğrenci Komisyonu yürütücülüğünde "Mimari Tabu Atölyesi" gerçekleşti.

9 ARALIK 2022



Koro Çalışması

Hayati Çiftçi yönetimindeki koro çalışmaları, perşembe günleri saat 19.00-21.00 saatleri arasında İzmir Mimarlık Merkezi'nde devam etmiştir.

14 ARALIK 2022



Üye Danışma Kurulu

Üye Danışma Kurulu 17.12.2022 Cumartesi Günü Saat 10.00 – 13.00 aralığında İzmir Mimarlık Merkezi konferans salonunda gerçekleştirildi.

Gündem:
1-Şube Çalışmaları Hakkında Bilgilendirme
2- Mesleki Denetim Uygulamaları Hakkında Bilgilendirme
3-2023 Yılı Ödentiler ve Belge Ücretleri
4-Ücretli Çalışan Mimarların Çalışma Şartları ve karşılaşılan sorunlar hakkında çalışma programının oluşturulması
5- Merkez Danışma Kurulu Hazırlıkları
6- Talep ve Öneriler

17 ARALIK 2022



Çatıdakiler Öğrenci Komisyonu: Karikatürlerde Mimarlık Atölyesi





17 Aralık 2022 Cumartesi günü Çatıdakiler Öğrenci Komisyonu, "Karikatürlerde Mimarlık Atölyesi"nin ilk aşamasını Deniz Dokgöz'ün sunumu ve ardından konu üzerine gerçekleşen tartışmalar ile tamamladı.

17 ARALIK 2022

M+D=35 - 1987-2022 PROJELER



17-24 Aralık 2022 tarihlerinde Mimarlar Odası İzmir Şubesi'nde Nurbin Paker, Deniz Güner, Erdem Erten,Celal Abdi Güzer, Suha Özkan, Umut Altıntaş, Metin Kılıç, Dürrin Süer moderatörlüğünde Metin Kılıç + Dürrin Süer tarafından hazırlanan "Kitap Tanıtımı + Sergi" gerçekleştirildi.

BIM VE TAKIM KÜLTÜRÜ Giriş Seviyesi BIM Tartışmaları ve Takım Çalışması Pratiği

18 Aralık 2022 tarihinde 10:00-17:00 saatleri arasında İzmir Mimarlık Merkezi'nde Eser Düzcan yürütücülüğünde "BIM ve Takım Kültürü" atölyesi düzenlenmiştir. Etkinliğin ilk bölümünde BIM ile ilgili merak edilenler üzerinden interaktif bir söyleşi yapılmış, ikinci bölümünde ise BIM çerçevesine kurgulanan sınırlı süreli bir takım çalışması atölyesi yapılmıştır.

18 ARALIK 2022



Çatıdakiler Öğrenci Komisyonu: Restorasyon

24 Aralık 2022 Cumartesi günü Çatıdakiler Öğrenci Komisyonu "Restorasyon" için İzmir Mimarlık Merkezi'nde buluştu.
Restoratör Mimar Duygu Aksoy, katılımcılara 'restorasyon' hakkında bir sunum gerçekleştirdi. Ardından, Alsancak Liman bölgesinde yer alan, geçmişte TCDD'e ait bir depo yapısı olan tescilli binayı inceleyip İzmir Mimarlık Merkezi'nde restorasyon projesinin bir diğer aşaması olan bozulma tespitlerini gerçekleştirdiler.

24 ARALIK 2022



Yeni Yıl Kokteyli



27 Aralık Salı günü saat 19:00'da İzmir Mimarlık Merkezi'nde düzenlenen kokteyle, yeni yılı birlikte karşılama amacıyla tüm meslektaşlarımız davet edildi. Kokteylin başlangıcı saat 19:00'da yapıldı ve ardından saat 20:00'de müzik etkinliği başladı. DJ Barthez'in performansı ve "THROWBACK" adlı müzik grubu, etkinliğe renk kattı. Grup üyeleri Onur GÜL (Gitar/Vokal), Ceyhun TÜZGEN (Keyboards/Vokal), Oğuzhan TOSUN (Bas Gitar) ve Oktay AYNUR (Davul), unutulmaz anlar yaşattı. Katılımcılar arasında oluşan coşku ve heyecan, yeni yılın başlangıcını özel kıldı. Etkinliğin tamamlanmasıyla katılımcılara teşekkür edilerek bir sonraki etkinliğe dair umutlar paylaşıldı.

27 ARALIK 2022

Son Günlerde Sıkça Meydana Gelen İzmir Depremleri





24 Ocak 2023 Salı günü İzmir Afet Bilinci, Çevre ve İklim Farkındalığı Derneği ile birlikte İZ-AFED Başkanı Servet Ertaş moderatörlüğünde Kocaeli Üniversitesi Jeofizik Mühendisliği Bölümünden Yerbilimci -Sismolog Prof. Dr. Şerif Barış'ın konuk olduğu, İzmir'de son günlerde sıkça meydana gelen İzmir depremleri hakkındaki panelimizi gerçekleştirdik.
Katılımları için üyelerimize teşekkür ederiz.

24 OCAK 2023

Ahşap Binaların Avantajları ve Ülkemiz İçin Fırsatlar Söyleşisi

27 Ocak 2023 Cuma günü saat 18.30'da İzmir Mimarlık Merkezi'nde TMMOB İnşaat Mühendisleri Odası İzmir Şubesi ile birlikte "Ahşap Binaların Avantajları ve Ülkemiz İçin Fırsatlar" söyleşisi gerçekleştirildi.
Konuşmacı: Ahmet Türer | Prof. Dr. İnşaat Mühendisi

27 OCAK 2023



Mimarlar Odası İzmir Şubesi Çocuk Ve Mimarlık Komisyonu İle Enerji Etkin Yapılar Ve Sürdürülebilir Mimarlık Komisyonu Ortak Atölye Çalışması

Mimarlar Odası İzmir Şubesi Çocuk ve Mimarlık Komisyonu ile Enerji Etkin Yapılar ve Sürdürülebilir Mimarlık Komisyonunun birlikteliğinde 01 Şubat 2023 Çarşamba günü 10.00-12.30 saatlerinde 3.-4.-5. ve 6. sınıf yaş grubu çocuklar için geçerli olan 4. atölye çalışması "İklim Değişikliği" gerçekleştirecektir. Atölye, sadece üyelerimizin çocuklarına açık olup katılım 18 kişi ile sınırlıdır.
Atölye Yürütücüleri:
Ebru Güller | Doç. Dr. Mimar
Ayça Tokuç | Doç. Dr. Mimar

1 ŞUBAT 2023



Hasar Tespit Çalışmaları Değerlendirmesi ve Sahadan Deneyimlerin Aktarılması



21 Şubat 2023 Salı günü Mimarlar Odası İzmir Şubesi'nde Hasar tespit çalışmaları için Hatay'da bulunan ekibimizin dönüşünün ardından Hatay'a gidecek olan diğer ekibimiz deneyim paylaşımı için bir araya geldi.

21 ŞUBAT 2023

Deprem Nedeniyle Yıkılan veya Ağır Hasar Gören Binalarla İlgili Delil Toplama veya Delil Tespiti Hakkında Bilirkişilik Kılavuzu

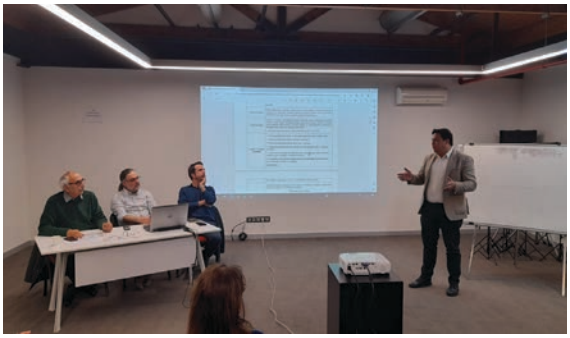

03 Mart Cuma günü Hatay'a giden ilk heyette yer alan şubemize kayıtlı bilirkişi üyelerimizin de içinde bulunduğu bir bilgilendirme toplantısı gerçekleştirildi. Bilirkişiler, hem saha çalışmalarını hem de sahadan döndükten sonra devam eden süreci üyelerimizle paylaştılar.
Şubemize kayıtlı bilirkişi üyelerimiz ve listede olmayan fakat 10 yıl üzeri deneyimli gönüllü üyelerimizin de yer aldığı toplantıda "Deprem Nedeniyle Yıkılan veya Ağır Hasar Gören Binalarla İlgili Delil Toplama veya Delil Tespiti Hakkında Bilirkişilik Kılavuzu" üzerine bilgilendirme yapıldı.

3 MART 2023

Kahramanmaraş Deprem Süreci Çalışmalarını İçeren Üye Danışma Kurulumuzu Gerçekleştirdik

04 Mart Cumartesi günü Mimarlar Odası İzmir Şubesi'nde "06 Şubat Kahramanmaraş Depremi" sürecinde İzmir Şube olarak gerçekleştirdiğimiz çalışmalarımızın anlatımına yer verdiğimiz ve üyelerimizin de görüşlerini aktardığı Üye Danışma Kurulumuzu gerçekleştirdik.

4 MART 2023



18 Mart 2023 Cumartesi Kahramanmaraş'ın Pazarcık ilçesinde yaşanan depremin ardından mimarlara ve mimar adaylarının bir kez daha ne kadar bilinçli olması gerektiğini yeniden çok acı bir şekilde hatırladığımız günlerde, Çatıdakiler öğrenci komisyonu olarak Şeref Alpago yürütücülüğünde "Sebepleri, sonuçları ve önerileri ile deprem" başlıklı söyleşisi gerçekleştirildi.

18 MART 2023

Mandala Atölyesi

Y. Mimar Didem Ertuğrul tarafından yürütücülüğünde Mandala Atölyesi, 08.04.2023 Cumartesi günü İzmir Mimarlık Merkezi'nde gerçekleştirildi.

8 NİSAN 2023



Recommendations About Sustainable Reconstruction of Earthquake Zone of Turkey

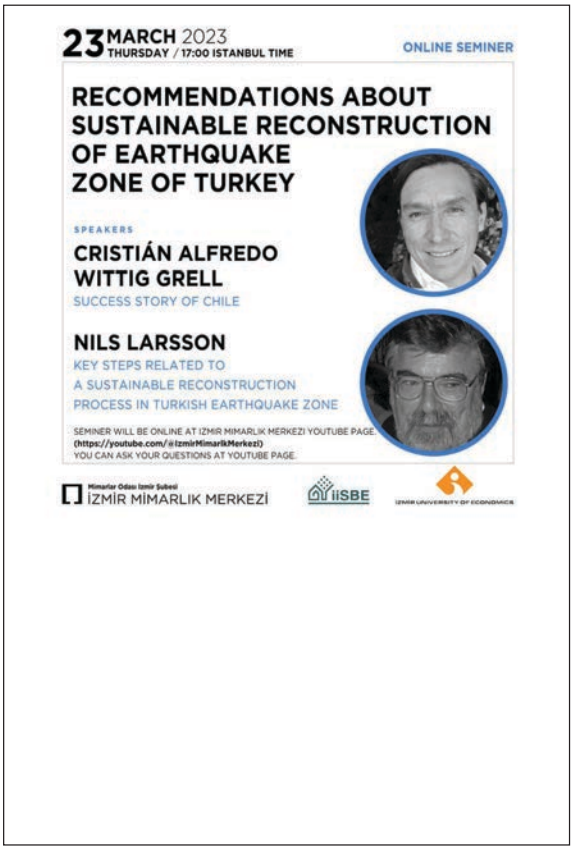

Depremin ardından iki önemli konu gündemimize girdi. Yapılacak geçici barınma üniteleri ve de depremde zarar gören yerleşmelerimizin dirençlilik ve sürdürülebilirlik ilkeleri ile yeniden tasarlanması. Bu konularda uluslararası deneyimin önemli olduğunu düşündük. Bu nedenle de bu konularda çalışmış uzmanlar ile şimdiye kadar iki çevrimiçi toplantı gerçekleştirdik. Bu toplantıları İzmir'de yapacağımız yüz yüze seminer ve çalıştay ile de devam ettirmek istedik. Bu çalıştayın altyapısını konuşacağımız üçüncü toplantı 23 Mart 2023 tarihinde gerçekleştirildi. Toplantıda uzmanlar bizlere sunum yaptılar. Zoom platformu kullanılarak yapılan toplantımızın uzmanların sunumlarını dinleyeceğimiz kısmının hem ülkemizden hem de yurt dışından dinleyicilere de açık olması için bu sunumları İzmir Mimarlık Merkezi youtube sayfasından canlı yayınlama kararı alındı.
Mimarlar Odası – İzmir Ekonomi Üniversitesi Güzel Sanatlar ve Tasarım Fakültesi Mimarlık Bölümü ve IISBE (International Initiative for Sustainable Built Environment) işbirliği ile Nisan ayında İzmir'de gerçekleştirilen çalıştay ve seminerlerin hazırlanmasının üçüncü toplantısının sunumlarının İzmir Mimarlık Merkezi youtube sayfasında olacağını (https://youtube.com/@IzmirMimarlkMerkezi) ve youtube sayfası üzerinden bizlere soru sorulabileceğini bildirdik.

23 MART 2023

Mimari Tasarım Esnasında Deprem Güvenli Olmak

05 Nisan 2023 Çarşamba saat 18.30'da İzmir Mimarlık Merkezi'nde Dr. Fikret Okutucu'nun konuşmacı olduğu "Mimari Tasarım Esnasında Deprem Güvenli Olmak" semineri gerçekleştirildi.

5 NİSAN 2023



Büyük Üstad Mimar Sinan'ı Ölümünün 435. Yılında Saygıyla Anıyoruz

Büyük Üstad Mimar Sinan'ı, Mimarlar Odası İzmir Şubesi ve Serbest Mimarlar Derneği üyesi meslektaşlarımız ile birlikte, anıtı başında andık.

9 NİSAN 2023



Dirençli-Sürdürülebilir Kent Seminer ve Çalıştayı

Bilindiği üzere 6 Şubat depremi sonrası ülkemizde on dört milyon insanımızın yaşadığı on bir şehirde büyük can kayıpları yaşanmış ve depremler sebebi ile çok sayıda bina yıkılmıştır. Depremlerin sonrasında yaşanan yıkım ve can kayıpları tüm ülkemizi derinden etkilemiştir. Özellikle Hatay, Kahramanmaraş ve Malatya kentlerimizde yıkımın boyutu çok yüksektir. Yürütülen süreçte en önemli sorun barınma hakkıdır ancak barınma sorunu çözülürken orta ve uzun vadede yeni sorunlara neden olmayacak planlama yaklaşımlarına ihtiyaç vardır.
İklim değişikliği sebebi ile tüm dünyada dirençli ve sürdürülebilir kentleşme konusunda çalışmalar yapılmaktadır. Yaşanan depremlerden sonra planlanacak yeni kentlerimizin dünyaya örnek olacak şekilde dirençlilik ve sürdürülebilirlik kavramlarını kapsaması en büyük önceliğimiz olmalıdır.
Üretilecek tüm mekânlar, bu kavramlar göz önüne alınarak plan denetimi ile yapılmalıdır. Mimarlar Odası İzmir Şubesi, İzmir Ekonomi Üniversitesi ve IISBE (International Initiative for Sustainable Built Environment) ortaklığında 26-27-28 Nisan 2023 tarihlerinde "Dirençli-Sürdürülebilir Kent" başlıklı uluslararası bir seminer ve çalıştay düzenlendi.

Bu etkinliğin ilk günü olan 26 Nisan 2023 tarihinde Dirençli Kent Planlaması semineri çok değerli ulusal ve uluslararası katılımcılar ile gerçekleştirilecek ve öğleden sonra bir çalıştay ile yol haritası ve önemli başlıklar oluşturulmaya çalışılacaktır.

•26 Nisan 2023 tarihinde Dirençli Kent Planlaması semineri çok değerli ulusal ve uluslararası katılımcılar ile gerçekleştirildi ve öğleden sonra bir çalıştay ile yol haritası ve önemli başlıklar oluşturulmaya çalışıldı. Açılış konuşmalarıyla başlayan etkinlik Yunus Emre Fidanel (Mimarlar Odası Malatya Şube Başkanı), Yunus Emre Kaçamaz (Mimarlar Odası Kahramanmaraş Şube Başkanı), Mustafa Özçelik (Mimarlar Odası Hatay Şube Başkanı), Emre Uras (Mimar - İskenderun Belediyesi)'ın deprem bölgesinden aktarımlarıyla devam etti. Yusuf Ekici (Şehir Plancıları Odası İzmir Şubesi), İzmir'de Yaşanan 30 Ekim İzmir Depreminden bugüne kadar olan süreci anlattı. Prof. Dr. Hüseyin Tarık Şengül (ODTÜ Siyaset Bilimi ve Kamu Yönetimi Bölüm Başkanı) Deprem Bölgesi Planlaması Üzerine bilgi verdi. Orkut Murat Yılmaz (Yer Çizenler Derneği) Yarının Şehirleri İçin Karar Destek Programı (TCDSE)'nın kullanımına yönelik bir anlatım yaptı. Nils Larsson (Executive director of IISBE) "Framework for Sustainable Resilient Cities" sunumunu gerçekleştirdi.
İkinci gün olan 27 Nisan'da bizim gibi deprem bölgesinde yer alan Şili den değerli konuklarımız nasıl başardıklarına dair sunum yapacaklardır. Ardından, ülkemizdeki yönetmelikler ve zeminin önemi konularında uzmanlardan sunumlar dinlenecektir. Ayrıca, ülkemizde şu anda askıda olan çok katlı ahşap yapılar konusundaki yönetmeliği yazan hocalarımız ile İsveç ve İtalya'dan konunun uzmanlarından deneyim aktarımı dinlenecektir.
•27 Nisan 2023 tarihinde bizim gibi deprem bölgesinde yer alan Şili'den katılan değerli konuğumuz Cristián Alfredo Wittig Grellv (International Senior Consultant Reconstruction of Ukrainian Cities, International Advisory Board IRS, City of Irpin, Ukraine Director Thought Group Chile)depremin neden olduğu zararın azaltılması ve direncin artırılmasına yönelik bir sunum yaptı. Ardından, ülkemizdeki yönetmelikler ve zeminin önemi konularında Necati Atıcı (İnşaat Mühendisleri Odası İzmir Şubesi), Prof. Dr. Hasan Sözbilir (DEU, Jeoloji Mühendisliği Bölümü)sunumlarını gerçekleştirdi. Ayrıca, ülkemizde şu anda askıda olan çok katlı ahşap yapılar konusundaki yönetmeliği yazan Prof. Dr. Ahmet Türer (ODTÜ İnşaat Mühendisliği Bölümü)ile İsveç ve İtalya'dan konuklarımızın Prof. Dr. Ario Ceccotti (Italya) - Albino Angeli (CEO of XLam Dolomiti) ve Robert Jockwer, Associate Prof. Dr. (Division of Structural Engineering, Chalmers, Sweden)'ın deneyimleri dinlenildi. Banu Dayangaç (Daire başkanı) İzmir Büyükşehir Belediyesi Deprem Dairesi'nin Afet Risk Azaltma Çalışmaları'nı anlattı. Özge Kırlıoğlu (EgeŞehir A.Ş. Genel Müdür Yardımcısı) "Halk Konut Modeli" hakkında bilgi verdi. Ardından; Türkiye'de ahşap kullanımı ve projelendirilmesi üzerine Murat Morel, (Project Field Coordinator, UNDP) "Türkiye'de Düşük Maliyetli Enerji Verimli Ahşap Binaların Teşvik Edil-

mesi Projesi", Mehmet Akif Asmaz (Asmaz Ahşap) "Ülkemizden Ahşap Yapı Örnekleri" ve Himmet Erbay (Naswood) "Modern Ahşap Yapı Üretimimiz ve Örnekleri" başlıklı sunumlarını gerçekleştirdi.

•Konuşmacılarımızın değerli sunumlarının ardından 26 Nisan - 12 Mayıs 2023 tarihlerinde İzmir Mimarlık Merkezi'nde yer alan Mimar Cüneyt Kırdar'ın Kahramanmaraş depreminden 1 ay sonra deprem bölgesinde çektiği fotoğraflardan oluşan serginin 27 Nisan Perşembe Saat 18.00'de Cüneyt Kırdar'ın öncülüğünde açılışı gerçekleştirildi.



Deprem bölgesinde evlerini kaybetmiş vatandaşlarımızın barınma haklarını devam ettirebilmeleri için geçici barınaklara ihtiyaçları olduğu aşikârdır. Farklı ülkelerdeki afetler incelendiğinde, böylesi büyük afetlerden sonra oluşturulan geçici barınma birimlerinin terk edilmesinin on yıllar aldığı görülmüştür. Her ne kadar depremden etkilenen bölgelerde çadır kentler ve konteyner kentler oluşturulmuş olsa da daha uzun yıllar hizmet edecek, yıllar içinde büyümeye ve belki de geçicilikten kalıcılığa geçecek birimlerin oluşturulmasına gerek vardır.

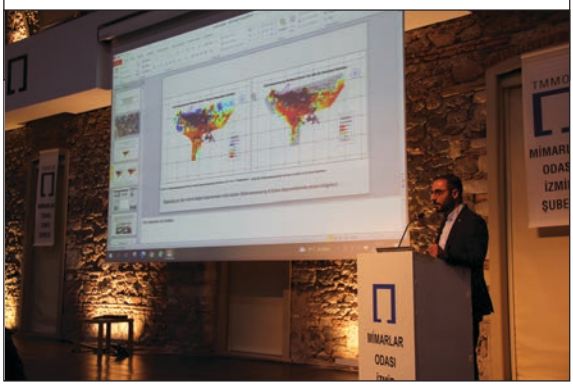

•Etkinliğin son gününün amacı; düşük bütçeli, çevreci, kolay yapılabilen ve zaman içinde büyümeye imkân veren geçici barınma birimlerinin oluşturulmasına katkı koymaktır. Bu nedenle etkinliğin son gününde geçici barınmaya ilişkin bir tasarım maratonu gerçekleştirildi. Maratona İzmir'den ve deprem bölgesinden olmak üzere çeşitli üniversitelerden katılım sağlandı. Öğrenciler, çalışmalarının ardından sunumlarını gerçekleştirdi.



26-27 NİSAN 2023



Cüneyt Kırdar Fotoğraf Sergisi



26 Nisan - 12 Mayıs 2023 tarihlerinde Mimar Cüneyt Kırdar'ın Kahramanmaraş depreminden 1 ay sonra deprem bölgesinde çektiği fotoğraflardan oluşan sergi İzmir Mimarlık Merkezi'nde ziyarete açıldı.

26 NİSAN 2023

Çatıdakiler Öğrenci Komisyonu: Bilişsel Haritalama



28 Nisan 2023 Cuma günü Çatıdakiler Öğrenci Komisyonu Deniz Engin, Ömer Can Bakan ve İpek Ek yürütücülüğünde Bilişsel Haritalama Atölyesi gerçekleştirdi.

28 NİSAN 2023

Mimarlar Odası İzmir Şubesi Bilirkişilik Komitesi Eğitim Günleri-1

3 Mayıs 2023 tarihinde 18.00 - 20.00 saatleri arasında İzmir Mimarlık Merkezi'nde Bilirkişilik Komitesi Eğitim Günleri Serisinin 1. eğitimi Yüksek Mühendis Mimar Ali Ekinci yürütücülüğünde "Bilirkişilik Nedir?" ve "Bilirkişilikte UYAP Kullanımı" konu başlıkları ile gerçekleştirildi

3 MAYIS 2023



Çatıdakiler Öğrenci Komisyonu: Kent ve Mimari Fotoğrafçılık Çalıştayı

Mimarlar Odası İzmir Şubesi Çatıdakiler Öğrenci Komisyonu'nun yürütücülüğünde "Kent ve Mimari Fotoğrafçılık Çalıştayı" 3 Mayıs 2023 Çarşamba günü Saat 17.30'da Mimari Fotoğrafçı Mehmet Yasa'nın eğitmenliğinde çevrimiçi olarak başlıyor.
06 Mayıs Cumartesi günü Çatıdakiler Öğrenci Komisyonu, Mehmet Yasa ve Deniz Güner katılımlarıyla "Kent ve Mimari Fotoğrafçılık Atölyesi"nin ilk buluşmasını gerçekleştirdi. Yürütücülerimize ve katılımcılarımıza teşekkür ederiz.

3 ve 6 MAYIS 2023



Deprem Bölgesinden Yapısal Gözlemler: Ne Yapılsa Farklı Olurdu?



04 Mayıs Perşembe günü Saat 18.30'da Mimarlar Odası İzmir Şubesi'nde Prof. Dr. İnşaat Mühendisi Cemalettin Dönmez'in konuşmacı olduğu "Deprem Bölgesinden Yapısal Gözlemler: Ne Yapılsa Farklı Olurdu?" semineri gerçekleştirildi.

4 MAYIS 2023

AB İklim Nötr ve Akıllı Şehirler Lansmanı





5 Mayıs Cuma Günü İzmir Mimarlık Merkezi'nde İklim Nötr ve Akıllı Şehirler misyonu çalışmalarını yürütme amacıyla faaliyetlerine başlayacak olan "Küresel İklim Topluluğu (KİT) İzmir" tanıtım toplantısı gerçekleştirildi.
İzmir Büyükşehir Belediyesi'nin katkıları ile İZENERJİ A.Ş.'nin öncülüğünde hayata geçirilecek KİT İzmir projesi kapsamında, "Öncü Şehir" İzmir'in sürdürülebilir ve çevre dostu kent olma misyonuna katkı sunulacak projesi katılımcılara anlatıldı.
KİT İzmir Projesinin detaylarına ilişkin lansmanın ardından "İklim Nötr Yolculuğunda Paydaşların Önemi" ve Alper Kalaycı (Enerji Sanayicileri & İş Adamları Derneği Yönetim Kurulu Başkanı)'nın konuşmacıları arasında olduğu "Paydaşlar İklim Nötrlüğe Geçişe Nasıl Katkıda Bulunabilir?" başlıklı oturumlar gerçekleştirildi.

5 MAYIS 2023

Mimarlar Odası İzmir Şubesi Bilirkişilik Komitesi Eğitim Günleri-2



31 Mayıs 2023 tarihinde 18.00 - 20.00 saatleri arasında İzmir Mimarlık Merkezi'nde Bilirkişilik Komitesi Eğitim Günleri Serisinin 2. eğitimi Mimar Arif Alptürk yürütücülüğünde bilirkişilikte "Tespit" konu başlığı ile gerçekleştirildi.

31 MAYIS 2023

Mimarlar Odası İzmir Şubesi Ritim Grubu Konseri

Mimarlar Odası İzmir Şubesi'nde Teoman Dalcı eğitiminde başlayan ritim grubu çalışmaları 12 Haziran 2023 günü gerçekleştirilen "Mimarlar Odası İzmir Şubesi Ritim Grubu Konseri" ile tamamlandı.



12 HAZİRAN 2023

Akbelen Köylüleri Yalnız Değildir



Mülkiyeliler Birliği İzmir Şubesi, TMMOB, ODTÜ Ege Mezunlar Derneği, İzmir Kent Konseyi ve İzmir Gazeteciler Cemiyeti olarak 29 Temmuz 2023 Cumartesi günü Akbelen Ormanı'na gidilmiştir. Akbelen köylülerini yalnız bırakmamak ve ağaçlara sımsıkı sarılmak için yaptığımız çağrı metni şu şekildeydi:

"AKBELEN ormanlarının şu anda desteğinize ihtiyacı var;

740 dönüm alanda, ulu ağaçlardan oluşan ve çeşitli bitki ve hayvan türlerine ev sahipliği yapan Akbelen ormanı, termik santralin kullanımına sunulmak üzere kömür çıkartılmak için yok ediliyor.

EMO ve MMO`nun ortak raporunda, Muğla`da bulunan Yatağan, Yeniköy ve Kemerköy Termik Santrallerinin elektrik üretimini durdurmaları veya sona erdirmeleri halinde durumun, gerek yıllık toplam tüketim, gerek anlık ihtiyaç (puant talep) ve gerekse elektrik şebekesi sisteminin işlerliği açısından, Muğla İlini, Ege Bölgesini ve Türkiye enterkonnekte sistemini olumsuz etkilemeyeceği net olarak belirtilmiştir. Bu santrallerin ülke elektrik ihtiyacındaki payı çok çok küçüktür.

Küresel sera gazı emisyonlarının neredeyse yarısı kömür kullanmaktan kaynaklı iken, "Karbon Nötr Türkiye Yolunda İlk Adım: Kömürden Çıkış 2030" raporunda belirtildiği üzere Paris İklim anlaşması gereği karbon salımını 2030 yılında sıfıra yaklaştırmak için ülkemizdeki kömür kullanımından vazgeçmemiz gerekirken, kesim yapılan bölgedeki kömür rezervi çok azken ve kalori düzeyi de düşükken, kesim inatla sürdürülüyor.

İklim değişikliği ile mücadelede devletin ormanı savunması gerekirken savunmayı vatandaş, kesimi ise Tarım ve Orman Bakanlığı yapıyor.

Ormanı ve yaşam alanlarımızı savunmak amacı ile TMMOB İzmir İl Koordinasyon Kurulu tarafından, destek veren diğer kuruluşlar ile birlikte YARIN (29 Temmuz 2023 Cumartesi) Akbelen ormanlarına iki ayrı otobüs kaldırılacaktır. Otobüsler saat 08.00'de Tepekule Kongre merkezinden ve saat 09.00'da Konak Sabancı Kültür Merkezi önünden hareket edecektir.

Katılmak isteyenlerin afişte ve aşağıda yer alan telefon numaralarına BUGÜN (28 Temmuz Cuma) isim yazdırmaları gereklidir.

Desteğe giden mimar- mühendis – şehir plancısı dostlarımız alanda kalabilecekleri gibi (geceleme için gerekli eşyalar katılımcılar tarafından yanlarında getirilmelidir) aynı gün saat 18.00'de dönebileceklerdir."

28 TEMMUZ 2023

Mimarlar Odası İzmir Şubesi Bilirkişilik Komitesi Eğitim Günleri-3





5 Temmuz 2023 tarihinde 18.00 - 20.00 saatleri arasında İzmir Mimarlık Merkezi'nde Bilirkişilik Komitesi Eğitim Günleri Serisinin 3. eğitimi Mimar Şeref Aldemir ve Mimar Özgür Güller yürütücülüklerinde "İmar Kirliliği" konu başlığı ile gerçekleştirildi.
3 Mayıs 2023 Çarşamba günü saat 18.00 - 20.00 arasında İzmir Mimarlık Merkezi'nde "Bilirkişilik Nedir?" ve "Bilirkişilikte UYAP Kullanımı" konu başlıklarıyla Yüksek Mühendis Mimar Ali Ekinci yürütücülüğünde "bilirkişilik" hakkında bilgi vermesi için düzenlenen ilk eğitimimizi gerçekleştirdik. Yürütücümüz Ali Ekinci'nin interaktif eğitimi sayesinde katılımcılar bilgi almak istedikleri konular hakkında sorularına yanıt buldular.
Bilirkişilik Komitesi tarafından her ayın son çarşambası yapılması planlanan eğitimlerimizin ikincisini ise 31 Mayıs 2023 Çarşamba günü Mimar Arif Alptürk yürütücülüğünde bilirkişilikte "Tespit" kapsamında tamamladık. Yakın zamanda yaşanan Kahramanmaraş depremi gibi doğal afetler de dâhil olmak üzere örneklerle anlatımı sürdürülen eğitim, bilirkişilerin "tespit" konusundaki değerlendirmelerinin önemini bir kez daha ortaya koydu.
Bilirkişilik Komitesi Eğitim Günleri Serisinin üçüncüsü ise 5 Temmuz 2023 Çarşamba günü Mimar Şeref Aldemir ve Yüksek Mimar Özgür Güller yürütücülüklerinde "İmar Kirliliği" konu başlığıyla devam etti. "İmar Kirliliği" tanımının yapılması ile başlayan eğitim, yönetmeliklerde bulunan ilgili maddeler hakkında bilgi verilmesi, 'imar barışı'nın etkileri, örnek raporların sunulması ve raporların katılımcılarla karşılıklı değerlendirmesinin üzerine tamamlandı.

5 TEMMUZ 2023

TEATREL MÜZİK DİNLETİSİ: İNSANCA

Mülkiyeliler Birliği İzmir Şubesi, ODTÜ Ege Mezunlar Derneği ve Mimarlar Odası İzmir Şubesi işbirliğiyle Uluslararası Dünya Barış Günü kapsamında Depremzedeler yararına düzenlenen, Sanat Yönetmenliğini Nazlı Kayı'nın yaptığı Mavi Düşler Tiyatro Grubunun "İnsanca" Müzikli Oyunu 21 Eylül 2023 Perşembe akşamı saat 20.00'de Selahattin Akçiçek Kültür Merkezi'nde sahnelendi.

21 EYLÜL 2023

Atölye: İnsan Yaratmak

Geleceğimizi aydınlatan çocuklarımızla daha iyi bir dünya kurabilmek için 6 Temmuz-7 Eylül tarihleri arasında her perşembe 17.00-19.00 saatlerinde Ece Ertan eğitmenliğinde 8-12 yaş grubu çocuklara yönelik, çocukların;"Ruh Beden-Zihin" ilişkisini, nefes egzersizleriyle an'da kalmayı, duygularımızın bedenimizle nasıl bir ilişkisi olduğunu fark etmelerini sağlamak amaçlayan"Yaşam" konulu drama atölyeler gerçekleştirildi.

6 TEMMUZ-7 EYLÜL 2023



UMÖB'22 İZMİR

30 yıldır gerçekleştirilen Ulusal Mimarlık Öğrencileri Buluşması'nın 47.'si bu sene İzmir'deydi! 11-17 Temmuz aralığında, İzmir'in Seferihisar ilçesinin Akarca bölgesinde sürdürülen etkinliğin ilk günü İzmir Mimarlık Merkezi'nde gerçekleştirildi.
UMÖB, Türkiye'nin dört bir yanından katılım sağlayan 100 mimarlık ve tasarım fakültesi öğrencisinin, belirlenen "ANKA" teması etrafında düşünmesi ve ortak çaba sonucu ortaya ürünler koymasını amaçladı.

11 TEMMUZ 2023



ZAFER YÜRÜYÜŞÜ

Ülkemizin bağımsızlığına kavuşmasında büyük fedakârlıklar gösteren Atatürk ve silah arkadaşlarını Büyük Taarruz'un başladığı gün yürüdükleri yolu yürüyerek andık.

25-26 AĞUSTOS 2023

Mimarlar Odası İzmir Şubesi Bilirkişilik Komitesi Eğitim Günleri-4



14 Eylül 2023 tarihinde Mimarlar Odası İzmir Şubesi Bilirkişilik Komitesi Eğitim Günleri-4 ve Komite toplantısı gerçekleştirildi. Ardından, 18.00 - 20.00 saatleri arasında İzmir Mimarlık Merkezi'nde Bilirkişilik Komitesi Eğitim Günleri Serisinin 4. eğitimi Asuman DÜLEK, Y. Mimar / Gayrimenkul Değerleme Uzmanı yürütücülüğünde "Kamulaştırma" konu başlığı ile gerçekleştirildi.

14 EYLÜL 2023

Sergi Açılışı: "Modern Ve Bellek: Silinen İzler"





20 Eylül - 01 Ekim 2023 tarihleri arasında Ahmed Adnan Saygun Sanat Merkezi Alt Galeri'de yer alan küratörlüğü Emel Kayın tarafından üstlenilen ve Mimarlar Odası İzmir Şubesi tarafından düzenlenen "Modern ve Bellek: Silinen İzler" sergisinin açılışı 20 Eylül Çarşamba günü gerçekleştirildi. Mimarlar Odası İzmir Şubesi Yönetim Kurulu Başkan Yardımcısı Ayşe Banu AYDIN, serginin amacını ve önemini içeren açılış konuşmasını yaptı. Sonrasında, Emel Kayın sergi içeriği hakkında bilgilendirmede bulundu. Ziyaretçiler, açılış gününde küratör Emel Kayın eşliğinde sergiyi gezebilme fırsatı buldular.

*Mimarlar Odası İzmir Şubesi'ne isim belirtmeniz halinde katılım durumuna göre Emel Kayın rehberliğinde sergi turu organize edilecektir. Üyelerimizin bilgisine sunarız.

20 EYLÜL-1 EKİM 2023

MİMARLIK HAFTASI 2023









MODERN MİRASA YENİ BAKIŞLAR FOTOĞRAF SERGİSİ
2-7 Ekim 2023 Mimarlık Haftası kapsamında 2 Ekim 2023 Pazartesi günü Modern Mirasa Yeni Bakışlar sergimiz Dokuz Eylül Üniversitesi Mimarlık Fakültesi'nde açıldı.
Sergi açılışı, proje koordinatörü Mehmet Yasa, proje danışmanı Deniz Güner, Mimarlar Odası İzmir Şubesi Yönetim Kurulu Sekreter Üyesi Uğur Yıldırım, DEU Mimarlık Fakültesi Dekanı T. Didem Altun ve Çatıdakiler ekibi konuşmaları ile gerçekleştirildi.

MESLEKTE 30.-50. YIL PLAKET TÖRENİ
2-7 Ekim 2023 Mimarlık Haftası kapsamında 2 Ekim 2023 Pazartesi günü Meslekte 30. ve 50. yılını doldurmuş üyelerimizle bir araya geldik. Mimarlar Odası İzmir Şubesi Yönetim Kurulu Başkanı İlker Kahraman'ın açılış konuşmasıyla "Meslekte 30.-50.Yıl Plaket Töreni" başladı. Şube Yönetim Kurulu üyelerimizden A. Banu Aydın, Uğur Yıldırım, Seçkin Kutucu, Yelda Tuna, Yasemin Gümüş, Kübra Bulca ve Mihriban Artıktay plaketleri sahiplerine takdim ettiler.

MİMARLIK GÜNÜ KOKTEYLİ-KONSER
2 Ekim 2023 Pazartesi Günü "Dünya Mimarlık Günü"müzü kutlamak adına üyelerimizle bir araya geldik. "Musicana Band"ın konseri eşliğinde kokteylde hep birlikte güzel vakit geçirdik.

İZMİR YAHUDİ KÜLTÜR MİRASI PROJESİ KEMERALTI GEZİSİ
3 Ekim 2023 Salı günü Nesim Bencoya rehberliğinde katılımcılarla birlikte "İzmir Yahudi Kültür Mirası Projesi Kemeraltı Gezisi"ni gerçekleştirdik.









PEYZAJI ANLAMAK: DİSİPLİNLERARASI PROJE DENEYİMLERİ
03 Ekim 2023 Salı günü "Peyzajı Anlamak: Disiplinlerarası Proje Deneyimleri" sunumlarımızı iki oturum halinde gerçekleştirdik.
1. Oturum Salih Yeşilbaş moderatörlüğünde Çiğdem Horoz Gören, Deniz Paydar'ın "Citta Slow Metropol İzmir Sakin Mahalle Projesi-İZBB"; Cemal Onur Alpay'ın "Bozalan Doğal Yaşam Kampüsü Projesi", Esra Dündar'ın ve Öznur Çakır Aydoğan'ın "Portakal Vadisi Rekreasyon Alanı Projesi" sunumları ile tamamlandı.
2. Oturum ise Ayşe Kalaycı Önaç moderatörlüğünde Volkan Barboros'un "Flamingo Doğa Parkı Projesi-İZBB"; Bahar Ulaşzade, Mehmet Kaan Şahin'in "Kendi Kentine Yeten Çiğli Projesi" ve Ayşe Kalaycı Önaç'ın "Yeşil Terapi: Canlı Bitkilerin İnsan Bedeni Üzerindeki Fizyolojik ve Psikolojik Gücü" sunumlarının ardından katılımcılarımızın da sorularına cevap bulmasıyla etkinliğimiz sonlandı.

FİLM GÖSTERİMİ
3 Ekim 2023 Salı günü İzmir Mimarlık Merkezi'nde Mimarlık Haftası 2023 kapsamında "Bir Sosyalist, Bir Mimar ve Gökdelen" filmini 4 Ekim 2023 Çarşamba günü ise "Michael Scott A Changing Man" filmini birlikte izledik.

ÇOCUK VE MİMARLIK: AYAKTA TUT ATÖLYESİ
4 Ekim 2023 Çarşamba Çocuk ve Mimarlık Komisyonu'nu yürütücülüğünde "Ayakta Tut" atölyesi tamamlandı. Katılımcılar, yürütücüler eşliğinde İzmir Mimarlık Merkezi'ni gezdikten sonra atölye çalışmasına başladılar. Gün sonunda yürütücülerimize ve katılımcılarımıza teşekkür belgesi verildi.

BİTİRME PROJELERİNDE "DİRENÇLİ KENT ARAYIŞLARI"
4 Ekim 2023 Çarşamba günü Mimarlar Odası Yönetim Kurulu Üyesi Uğur Yıldırım'ın açılış konuşmasının ardından Deniz Dokgöz (Dokuz Eylül Üniversitesi), Işık Ülkün Neusser, Michael Edward Young (İzmir Ekonomi Üniversitesi), Ülkü İnceköse (İzmir Yüksek Teknoloji Enstitüsü) "Dirençli Kent" temaları yer alan projelere dair stüdyo çalışmalarından söz ettiler.






MİMARLIK FAKÜLTELERİ ÖĞRENCİLERİ BİTİRME PROJELERİ KOLOKYUMU
4 Ekim 2023 Çarşamba günü İzmir Demokrasi Üniversitesi, Dokuz Eylül Üniversitesi, İzmir Ekonomi Üniversitesi, İzmir Yüksek Teknoloji Enstitüsü, Yaşar Üniversitesi 2022-2023 eğitim yılı bahar dönemi bitirme projesi stüdyosu yürütücüleri ve yeni mezun meslektaşlarımızın katkılarıyla gerçekleşti.

6 ŞUBAT DEPREMLERİNİN ARDINDAN YENİDEN YAPILANDIRMA VE KORUMA PLANLARI
4 Ekim 2023 Çarşamba günü Bünyamin Derman, 6 Şubat depremlerinin ardından depremden etkilenen bölgelere dair yapılan çalışmaları içeren bir sunumla birlikte katılımcılara süreç hakkında bilgi verdi. Söyleşiye katılan konuklarımız arasında Karşıyaka Belediye Başkanı Cemil Tugay da vardı. Bünyamin Derman, salondan gelen soruları yanıtladıktan sonra söyleşisini sonlandırdı.

YAPAY ZEKÂ ARAÇLARI İLE TASARIM VE 3D MODELLEME YÖNTEMLERİ ATÖLYESİ
5 Ekim 2023 Perşembe günü Efecan Soysal yürütücülüğünde "Yapay Zeka Araçları ile Tasarım ve 3D Modelleme Yöntemleri" atölyesi gerçekleşti. Sunumun ardından atölye çalışmaları başladı.

BERGAMA GEZİSİ
5 Ekim 2023 Perşembe günü katılımcılarımızla İzmir Mimarlık Merkezi'nde buluştuk. Ardından, İsmail Demirağ rehberliğinde "Bergama Gezisi"ni gerçekleştirdik Bergama Gezisi yürütücülüğü için İsmail Demirağ'a katkı ve katılımından dolayı teşekkür ederiz.

"5. EGE MİMARLIK SERGİSİ VE ÖDÜLLERİ 2023" FARKLI DALLARDA ÖDÜL ALAN EKİPLERİN SUNUMU
5 Ekim 2023 Perşembe günü "5. Ege Mimarlık Sergisi ve Ödülleri 2023" programının yapı, proje ve tematik arayışlar kategorilerinde ödül sahibi olan ekiplerin sunumları gerçekleşti.

GÜNCEL MİMARLIK: NE DEĞİŞTİ?
5 Ekim 2023 Perşembe günü İzmir Mimarlık Merkezi'nde Murat Sönmez "Güncel Mimarlık: Ne Değişti?" sunumunu gerçekleştirdi.









HER ÖLÇEKTE MİMARLIK ÇATI SOHBETLERİ - DJ PERFORMANSI
5 Ekim 2023 Perşembe günü İzmir Mimarlık Merkezi'nde farklı mekânsal ölçeklerde çalışan mimarlık disiplinlerinin İzmir'de bir araya geldiği bu etkinlikte TMMOB Mimarlar Odası İzmir Şubesi, TMMOB İç Mimarlar Odası İzmir Şubesi ve TMMOB Peyzaj Mimarlar Odası İzmir Şubesi üyeleri buluştu. Orkan Narinç DJ perfomansı ve sohbetler eşliğinde çatı etkinliğimizi tamamladık.

YARATICI MÜDAHALE: KENTSEL MEKÂNDA MİMARİ "ŞEYLER"
6-7 Ekim günlerinde İzmir Mimarlık Merkezi'nde Murat Sönmez yürütücülüğünde "Yaratıcı Müdahale: Kentsel Mekânda Mimari "Şeyler" atölyesi gerçekleştirildi.
Atölyenin ilk gününde "içerik tartışması ve problemin belirlenmesi/alan gezisi, tasarıma yönelik tartışmalar"a yer verildi. Ardından, Furkan Balcı (Mimar - Yapay Zekâ Uzmanı - Politekniko Di Milano Mezunu) "Problemin Çözümüne Yönelik Yapay Zekâ Araçlarının Kullanılması"na dair çevrimiçi bir sunum gerçekleştirdi.
Atölyenin ikinci gününde ise "problemin çözümüne yönelik tartışmalar, chatGBT kullanarak yaratıcı metinlerin oluşturulması, yapay zekâ araçlarının kullanılarak sonuç ürün görsellerinin oluşturulması" başlıklarına yer verildi.

BİZİM MAHALLE "ALSANCAK"
6 Ekim 2023 Cuma günü yürütücülerimiz ve katılımcılarımızla İzmir Mimarlık Merkezi'nde buluştuk. Ardından, N. Nebil Altınel ve Sevinç Yılmaz Altınel rehberliğinde "Bizim Mahalle Alsancak Gezisi"ni gerçekleştirdik. Gezinin ardından N. Nebil Altınel, "İzmir ve Kula'da Ortodoks Sivil Mimari Mirası" isimli kitabını kütüphanemize bağışladı.

MİMARLIK MESLEĞİ NEDİR? NE DEĞİLDİR?
6 Ekim 2023 Cuma günü Tarkan Oktay Tarihi Havagazı Fabrikası - İBŞB Kariyer Günleri'nde "Mimarlık Mesleği Nedir? Ne Değildir?" sunumunu gerçekleştirdi.



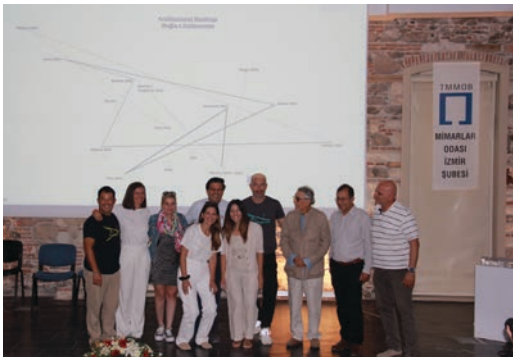





KOMŞULARDAN... 12 ADALAR-MUĞLA MİMARİ DOSTLUK SÖYLEŞİSİ
6 Ekim 2023 Cuma günü Kozan Uzunoğlu (KKTC Mimarlar Odası Başkanı), Rodos Mimarları, Sakız Mimarları ve Mimarlar Odası Muğla Şubesi üyeleri gerçekleştirdikleri etkinliklere dair sunumlarını bizlerle paylaştılar.
HAMİDİYE DISTRICT OF THESSALONIKI (1885-1912)
6 Ekim 2023 Cuma günü Vassilis Colonas, Selanik'in Hamidiye bölgesinden mimari örnekleri tanıttı. Genel şehir manzaralarıyla ve yapıların mimari üsluplarıyla birlikte sunumunu gerçekleştirdi.

20. VE 21. YÜZYILLARDA SELANİK: SÜRDÜRÜLEBİLİRLİK ARAYIŞINDAKİ ZORLUKLAR VE PERSPEKTİFLER
6 Ekim 2023 Cuma günü Athina Vitopoulou, Selanik'in 1917 yılında meydana gelen yangından sonra 20. ve 21. Yüzyılları kapsayan analizleriyle şehirdeki değişimleri anlattı.

MİMARLIK VE KENTSEL KONULARDA SELANİK İZMİR ARASINDA İŞBİRLİĞİ OLASILIKLARI
6 Ekim 2023 Cuma günü Dimitriz Kontaxakis, Association of Architects of Thessaloniki'nin tarihçesi hakkında bilgi verdikten sonra kültürel miras alanı olan Selanik'te yakın zamanda açılan bir yarışma ile meydanlar ve kıyı alanlarının tasarlandığından bahsetti.

BATI EGE KONUT MİMARİSİ VE "TAŞ İLE YAPMAK" TEKNİK GEZİSİ
7 Ekim 2023 Cumartesi günü Şeref Aldemir yürütücülüğünde taş ile yapım teknikleri "Batı Ege Konut Mimarisi ve "Taş İle Yapmak" teknik gezisini gerçekleştirdik.

YAZ/ÇİZ ESKİZ ATÖLYESİ
"Yazmak da çizmekten başka bir şey değildir." -Manlio Brusatin
7 Ekim 2023 Cumartesi günü Rafet Utku yürütücülüğünde "Yaz/Çiz Eskiz Atölyesi" gerçekleşti. Rafet Utku'nun anlatımından sonra atölye çalışması başladı.

3. İZMİR ULUSLARARASI AKDENİZ SİNEMALARI BULUŞMASI: KENT VE SANAT PANELİ

8 Kasım Çarşamba günü 3. İzmir Uluslararası Akdeniz Sinemaları Buluşması "Kent ve Sanat Paneli"ni, Vecdi Sayar (Sinema Yazarı, Sanat Yönetmeni, Mimar, İzmir Uluslararası Akdeniz Sinemaları Buluşması Direktörü) moderatörlüğünde İlker Kahraman (TMMOB Mimarlar Odası İzmir Şube Başkanı), Ceylan Ekin Işık (TMMOB Şehir Plancıları Odası İzmir Şubesi Y.K. üyesi), Behiç Ak (Yazar, Çizer, Mimar) ve Gökmen Ulu (Gazeteci, Belgesel Yönetmeni) ile gerçekleştirdik.
Panelin ardından etkinlik, Gökmen Ulu'nun yönetmenliğini üstlendiği "Komünist Osman" filmi ile devam etti.

8 KASIM 2023



3. İZMİR ULUSLARARASI AKDENİZ SİNEMALARI BULUŞMASI

İzmir Büyükşehir Belediyesi, Fransız Kültür Merkezi, Mimarlar Odası İzmir Şubesi ve Kültürlerarası Sanat Derneği işbirliğiyle düzenlenen "3. İzmir Uluslararası Akdeniz Sinemaları Buluşması", 8-13 Kasım 2023 tarihleri arasında İzmir Sanat, İzmir Fransız Kültür Merkezi, İzmir Mimarlık Merkezi ve Ahmed Adnan Saygun Sanat Merkezi'nde gerçekleştirildi. Etkinlik, halka açık gösterimlerle Akdeniz'in 18 farklı ülkesinden gelen 34 filmi izleyicilerle buluşturmayı amaçladı.
3. İzmir Uluslararası Akdeniz Sinemaları Buluşması, bu yıl 8 Kasım Dünya Şehircilik Günü saat 18.00'de İzmir Mimarlık Merkezi'nde Mimarlar Odası İzmir Şubesi Yönetim Kurulu Başkanı İlker Kahraman'ın da konuşmacı olarak katıldığı Kent ve Sanat Paneli ile başladı. Ayrıca, bu buluşma sırasında sinema dünyasının usta isimlerinden Yunan kökenli Fransız yönetmen Costa-Gavras adına bir film seçkisi sunuldu ve Henri Langlois "İzmir Onur Ödülü" de verildi. Festival çerçevesinde 13 Kasım'da, Fransız Sinemateki'nin kurucusu Henri Langlois'in anısına düzenlenen "Henri



Langlois ve Sinemanın Belleği Sempozyumu" İzmir Sanat'ta gerçekleştirildi.
İzmir Uluslararası Akdeniz Sinemaları Buluşması Sergisi, 7-30 Kasım tarihleri arasında İzmir Sanat'ta ziyarete açıldı. Sergi, Fransız Sinematek'i kurucusu Henri Langlois, Fransız Sinematek Yöneticisi Costa-Gavras ve Türk Sinemateki Kurucu Yöneticisi Onat Kutlar'ı anlatan kolajlarla birlikte festivalde gösterilecek filmlerin afişlerini içermekteydi.

İzmir Mimarlık Merkezi'nde gerçekleştirilmiş film gösterimleri aşağıda listelenmiştir:
8 Kasım Çarşamba, KOMÜNİST OSMAN* / 107'
9 Kasım Perşembe, SADIKBEY* / 75'
10 Kasım Cuma,GÖK KUBBENİN SEDALARI* / 67'
12 Kasım Pazar,ÇATIŞMA / 97'
13 Kasım Pazartesi, YEDİNCİ GÜN / 103'

XII. MİMARLIK VE EĞİTİM KURULTAYI: "CUMHURİYETİN İKİNCİ YÜZYILI VE MİMARLIK EĞİTİMİ"







TMMOB Mimarlar Odası meslek örgütü eğitim kurumlarının ortak çalışma ortamında buluşmasını sağlama amacıyla 10-11 Kasım tarihlerinde "Cumhuriyetin İkinci Yüzyılı ve Mimarlık Eğitimi" temasıyla düzenlenen ve iki gün sürecek XII. Mimarlık ve Eğitim Kurultay'ı, bu sene Cumhuriyet'in 100'üncü yılında mimarlık eğitimi ve ikinci yüzyıla ilişkin öneri ve tartışma ortamını yaratmayı amaçladı.
10 Kasım Atatürk'ü Anma töreni ile başlayan XII. Mimarlık ve Eğitim Kurultayı, açılış konuşmalarını yapmak üzere konuşmacıların sahneye çağırılmasıyla devam etti.
İzmir Mimarlık Merkezi'nde düzenlenen kurultayın açılış töreninde İzmir Büyükşehir Belediye Başkanı Tunç Soyer, İzmir Yüksek Teknoloji Enstitüsü (İYTE) Rektörü Prof. Dr. Yusuf Baran, İzmir Kent Konseyi Başkanı Nilay Kökkılınç, TMMOB Mimarlar Odası Genel Başkanı Eyüp Muhcu, Kıbrıs Türk Mühendis ve Mimar Odaları Birliği (KTMMOB) Mimarlar Odası Başkanı Kozan Uzunoğlu, TMMOB Mimarlar Odası İzmir Şubesi Başkanı İlker Kahraman, Kurultay Başkanı Fehmi Doğan açılış konuşmalarıyla kurultaya katkı sundu. Kurultaya; mimarlar, akademisyenler, öğrenciler ve mimarlık ortamına ilgi duyan hemşeriler katıldı.
İzmir Büyükşehir Belediye Başkanı Tunç Soyer, İzmir Yüksek Teknoloji Enstitüsü ev sahipliğinde Türk Mühendis ve Mimar Odaları Birliği (TMMOB) Mimarlar Odası İzmir Şubesi tarafından bu yıl on ikincisi düzenlenen Mimarlık ve Eğitim Kurultayı'nın açılış törenine katıldı.

Soyer, XII. Mimarlık ve Eğitim Kurultayı'ndaki konuşmasına "İzmir'i kendi içine kapanmış bir beton yığını olarak değil, doğanın döngülerinin bir parçası olan bir ekosistem olarak ele alıyoruz" vurgusuyla başladı. 6 Şubat depremlerindeki örnek göstererek Türkiye'de dirençli kentler yerine rant odaklı kentlerin inşa edildiğini belirten sözleriyle devam etti.
"Şehirciliğin yüzünü döndüğü bu yeni istikamette hiç şüphesiz en önemli görevlerden biri mimarlarımıza düşüyor"
Mimarlık mesleğinin öneminin vurgulayan Soyer, "Döngüsel kültür, İzmir gibi birçok Akdeniz şehrinin geçmişinde yer alıyor. Bizler, bu köklü geçmişten ve dünyanın değişiminden ilham alarak yeni bir şehircilik ortaya koymak mecburiyetindeyiz. Bu nedenle İzmir'i kendi içine kapanmış bir beton yığını olarak değil, doğanın döngülerinin bir parçası olan bir ekosistem olarak ele alıyoruz. Bu şehirde hız ve bireysellik yerine sakinliği ve uyumu güçlendiriyoruz. Şehirciliğin yüzünü döndüğü bu yeni istikamette hiç şüphesiz en önemli görevlerden biri mimarlarımıza düşüyor. İzmir Büyükşehir Belediyesi bu son derece önemli yolda mimarlarımızın sonuna kadar yanında olacak. İzmir'i, refahın arttığı ve adilce paylaşıldığı bir şehir olarak inşa etme çabamızda siz değerli uzmanların birikimi, her zaman rehberimiz oldu" şeklinde konuşmasına devam etti.
Tunç Soyer, "Yeşil şehirler ağaçla, akıllı şehirler teknolojiyle oluşmuyor. Yeşil şehirleri de akıllı şehirleri de oluşturan insan. Dolayısıyla eğitimin son derece önemli bir yeri var. Diliyorum ki bu eğitim Cumhuriyeti, barışı ve demokrasiyi de içersin. Diliyorum ki toplumsal barışı, dayanışmayı ve en çok vicdanı içersin. Bu ülkede son yirmi yılda, yaşam hakkını gözetmeyen, afet ve krizlere karşı dirençli kentler inşa etmek yerine rant odaklarını besleyen bir yönetim anlayışı şekillendi. Onun için meslek odalarının örselenmesi devam ediyor. Onun için iyinin, vicdanın örgütlenmesi devam ediyor. Bunu 6 Şubat depreminde en acı biçimde tecrübe ettik. Bu tablo mimarinin ve şehir planlamanın ilkeleriyle taban tabana çelişen ve meslek etiğini zedeleyen bir yaklaşımın sonucu" dedi.
İzmir Büyükşehir Başkanı Tunç Soyer, "Burada tartışılan her şey hem geleceğin mimarlarına hem de bu ülkenin yeni yüzyılına ilham verecek. İzmir Büyükşehir Belediyesi, bu ülkenin yetiştirdiği mimarların ve diğer tüm uzmanların bilgi birikimi ve deneyimlerinden istifade etmeye devam edecek. İzmir'de birbirimizle, doğayla, geçmişimizle ve değişimle uyumu hep beraber çoğaltacağız." diyerek Cumhuriyetin ikinci yüzyılına girdiğimiz bu süreçte kurultayın mimarlık adına önemli katkılar koyacağını belirtti.
İYTE Rektörü Prof. Dr. Yusuf Baran konuşmasına "Atatürk, Türkiye'nin çağdaşlaşması ve kalkınması için bilimsel reformlar yapmış, kitaplar yazmış, öğrenciler yetiştirmiş küresel aydın bir liderdi. Bizler, ülkemiz ve milletimiz adına büyük hedefler koyduğumuzda onun huzurunda başımız dik ve alnımız açık durabiliriz" sözleriyle başladı.
Yusuf Baran, "2 bin yıldır yeryüzünde yaşayan bizler, iyi bir dünya yaratmak için çalışıyoruz. İyi bir dünyanın temelinde iyi insanlar yetiştirmek yatıyor. Ülkelerin serveti doğalgazı, petrolü, otobanları, köprüleri değil, nitelikli insan kaynağıdır. Bizlerin bu millete çok büyük borcu var. Alın terinden, akıl terine göç eden bir dünyayı yaşıyoruz. Sınırlar arası duvar örenlerin bilimsel anlamda geri kafalı olduğu bir süreç yaşıyoruz. Siz değerli mimarlardan değişim ve dönüşümü görerek enerji verimliliğinden su kaynaklarının kullanımına doğayla uyumlu eserler bırakmanızı bekliyoruz" diyerek nitelikli mimarlığa olan ihtiyacı vurguladı.
İzmir Kent Konseyi Başkanı Nilay Kökkılınç konuşmasındaki "Ülkemiz mimarları, yurt içi ve yurt dışında birçok prestijli projede yer alarak uluslararası tanınırlık kazanmışlardır. Şehirlerin, müşterek yaşam alanlarımız olması nedeniyle, altyapıdan üst yapıya kadar sürdürülebilir çözümler üretmek, kültürel farklılıklar, varlık ve kimlikleri korumak adına mimarinin pek çok açıdan ne denli önemli olduğu kolayca görülür. Bu bağlamda, özellikle kent planlamalarında vizyoner mimari örneklerinin çoğalması ve sürdürülebilir kentler için merkezi ve yerel yönetimin, meslek odalarının, üniversitelerin, sivil toplumun ortak akılla, katılımcı ve çoğulcu demokrasi anlayışı ile uyumlu çalışmalarına her daim ihtiyaç vardır" sözleriyle öncelikle ülkemizde mimarlığın Cumhuriyetin ilk yüz yılında uluslararası düzeyde önemli bir niteliği olduğunu hatırlatarak mimarlık adına birlikte çalışmanın gerektiğinin vurgusunu yaptı.
Mimarlık ve mimarlık eğitiminin her yönüyle irdelendiği, sorunların ele alınarak çözüm önerilerinin arandığı; mimarlık meslek ortamının yanı sıra tüm ilgili kesimlerin katkılarına açık olarak düzenlenen Kurultay, sonuncusu "Değerlendirme ve Forum" başlığını taşıyan ve 9 oturumdan

oluşan sonunda çıktıları tartışmaya ve yoruma açan bir program organize edildi.

Birinci Oturum, Neslihan Dostoğlu moderatörlüğünde "Cumhuriyetin Yüzüncü Yılında Mimarlık Eğitiminin Değerlendirilmesi ve İkinci Yüzyıla İlişkin Öneriler" hakkındaki çalışmaları içerdi. Oturum; Figen Kıvılcım Çorakbaş'ın "Türkiye Cumhuriyeti'nin İkinci Yüzyılında Mimarlık Eğitimine Köy Enstitülerinin Mekânsal ve Düşünsel Altyapısından Bir Bakış", Derya Yorgancıoğlu'nun "21. YY'da Tasarıma Disipliner Sınırların Ötesinde Bakmak: Tasarım Okuryazarlığı Perspektifi", Soner Yıldırım'ın "Yapay Zekâ ve Yaratıcılık", Aktan Acar'ın "Kendini Promete Sanan Sisifus: İkinci Yüzyılda Mimarlık Eğitimcisi ve Eğitimin Trajik Kaderi" ve Ayşen Ciravoğlu'nun "Mimarlık Eğitiminde Yüzyılın Kazanımları, Günümüz Sorunları ve Yeni Ufuklar" başlıklı sunumlarıyla gerçekleştirildi.
İkinci Oturum, Erdem Erten yöneticiliğinde "Cumhuriyetin Yüzüncü Yılında Mimarlık, Planlama, Kentleşme ve Toplum" hakkındaki çalışmaları içerdi.
Bülent Batuman'ın "Bir Kamusal Siyaset Alanı Olarak Mimarlık", Şebnem Yücel'in "Asrın Değişmesi Mimarinin de Değişmesini Mucip Oldu": Bir Asrın Peşinden Mimaride Değişmesi Gereken Kültürel Kimlik Tartışmaları", Tansel Korkmaz'ın "100. Yıl Perspektifinden Geleceğe Notlar" sunumları ikinci oturumun temasını detaylandırdı.
Üçüncü Oturum, Zeynep Ahunbay moderatörlüğünde "Mimarlık Eğitiminde Depreme Dayanıklı Tasarım" temasını içerdi.
Farklı disiplinlerden konuşmacıların da yer aldığı bu oturumda Mehmet Selim Ökten'in "Taşıyıcı Sistem Tasarımı ve Mimarlık Eğitimi", Kıvanç Taşkın'ın "İnşaat Mühendisliği ve Mimarlık Eğitiminde Depreme Dayanıklı Yapı Tasarımı" ve Taner Uçar'ın "Deprem Etkisi Altında Tasarımda Yerel Zemin Özelliklerinin Önemi" başlıklı konuşmaları ardından Ali Tolga Özden'in "6 Şubat Kahramanmaraş Depremleri Sonrası Kentsel Risklerin Yeniden Düşünülmesi" sunumu ile sonlandırıldı.
Dördüncü Oturum, Koray Korkmaz yöneticiliğinde "Mimarlık Eğitiminin Niteliği, Asgari Koşulları ve Süresi" hakkındaki çalışmaları içerdi.
Oturumda, Neriman Şahin Güçhan "2021-2023 Döneminde MİDEKON'un Mimarlık Eğitiminin Niteliği, Asgari Koşulları ve Süresi ile ilgili YÖK ve ÜAK'a Sunduğu Çalışma Raporları"nı, Orhan Hacıhasanoğlu "Mimarlık Programları Mezun Yeterlilikleri: MiAK ve "Canberra Accord" Üyesi Akreditasyon Kurumları Karşılaştırması", Bülend Tuna "Mimarlık Eğitiminden Meslek Ortamına / Sorunlar, Çözüm Önerileri" ve Nuran Zeren Gülersoy "Mimarlık Bölümlerinin 2023 YKS Sonuçlarının İncelenmesi ve Değerlendirilmesi" başlıklı analiz ve raporların yer aldığı araştırmaları katılımcılar ile paylaştılar.
Beşinci Oturum, H. Murat Günaydın moderatörlüğünde "Türkiye Mimarlık Eğitimi Politikası İçin Öneriler: Mimarlık Araştırmaları, Mesleğe Kabul, Akreditasyon ve Mesleki Gelişim" temasını içerdi.
Ece Postalcı "Mimarlıkta Mesleğe Kabul ve Kayıt Çalıştay Sonuçlarının Değerlendirilmesi", Mine Özkar"Mimarlık Akreditasyon Kurulu (MiAK-MAK) Çalışmaları", Özgür Özkan "Sürekli Mesleki Gelişim Merkezi (SMGM) Çalışmaları", Serkan Öngel "Mimarlık Araştırmaları Merkezi (Mim.Ar) Çalışmaları" ve Cemil Atakara, Simzer Kaya, Safiye Özaltıner birlikte "KKTC Mimarlar Odası 7. Mimarlık ve Eğitim Kurultayı Sonuç Raporu - Mesleğe Kabul ve Kontrollük Tüzükleri" başlıklı sunumlarını gerçekleştirdi.
"Toplumsal ve Mesleki Sorumluluklar: Kamu Yararı, Etik ve Mimarlık" içerikli Altıncı Oturum yöneticiliğini Bülend Ceylan yaptı.
Alper Ünlü "Mimarlık Etiğinin Temel Taşları", Ahenk Yılmaz "Mimarlık Eğitiminde Yapay Zekâ ve Etik Dönüşüm", İpek Akpınar Aksugür "Mimarlık Eğitiminde Etik Değerler ve Müştereker", Koray Güler "Türkiye'de 2000'ler Sonrası Dönüş/türül/en Koruma ve Kamu Yararı Algısına Mimarlık Lisans Eğitimi Çerçevesinden Bir Bakış" sunumlarıyla çalışmalar hakkında detaylı bilgilere yer verdiler.
Yedincisi Öğrenci Oturumu olarak planlanan programda Tonguç Akış moderatörlüğü üstlendi.
"Öğrenci Temsilciler Kurulu ve Öğrenci Forum Çalışmaları"nı açıklaması için Kıymet Altunyurt, Doruk Sivri, Yeliz Yağmur, Ezgi Erkul sunumlarını gerçekleştirdiler. Oturumun sonunda salondaki öğrenciler de fikirlerini belirterek katkı koydular.

Şebnem Hoşkara'nın yöneticisi olduğu "Cumhuriyetin Yüzüncü Yılında Yerel Yönetim, Kentleşme, Mimarlık ve Eğitim" temalı oturumda; Semahat Özdemir "İzmir'in Kentleşme ve Planlama Süreçlerinde Deneyimlediklerimizle, İkinci Yüzyıla Bakmak", Hasan Topal "1923-2023 İzmir'in Mekânsal Değişim ve Mimarlık Öyküsü" ve Hikmet Sivri Gökmen "Mimarlık Eğitim Ortamı ve İzmir" çalışmaları içeren sunumlarını gerçekleştirdi.
Dokuzuncusunu Deniz İncedayı'nın yöneticiliğini üstlendiği oturumun hedefi XII. Mimarlık ve Eğitim Kurultayı'nın değerlendirilmesi ve forum ile katılımcı ve konuşmacılara tekrar söz hakkı tanınarak mimarlık mesleği üzerine yapılan çalışmaların daha ileriye taşınmasıydı.
Mimarlık kamuoyunun eleştirilerine açık olması hedefiyle; çalışmalarda katılımcılığın artırılması, bilgi ve belgelerin mimarlık ortamına arşiv niteliğinde aktarılmasını benimsemiştir. Bu doğrultuda, kurultayın ardından süreç ve belgeler kamuoyu ile paylaşılacaktır.

YENİ BAŞLAYANLAR İÇİN MESLEK PRATİKLERİ EĞİTİM SEMİNERLERİ

Mimarlar Odası İzmir Şubesi çatısı altında meslektaşlarımıza rehberlik etmeyi, kariyer yolculuklarına ışık tutmayı ve ilham kaynağı olmayı amaçlayan 8 etkileyici semineri içeren bir program hazırladık.
Mimarlık mesleğine yeni adım atanlar için düzenlenecek eğitim seminerleri, genç profesyonellerin kariyerlerine sağlam bir başlangıç yapmalarına yardımcı olacak değerli bilgiler sunmayı amaçlamaktadır. Seminerlerde, deneyimli mimarlar çeşitli başlıklardan oluşan konuşmalarıyla meslekteki kariyer serüvenleri ve elde ettikleri önemli öğretileri, pratik uygulamaları ve sektördeki güncel gelişmeler hakkında kapsamlı görüşlerini paylaştılar.
Katılımcılar, Mimarlık dünyasının içerisindeki sırları keşfetme, başarıya giden yolda karşılaşılan zorlukları aşma ve yaratıcı vizyonlarını nasıl gerçeğe dönüştürebileceklerini öğrenme fırsatı bulacaklar. Program, mesleğe yeni başlayanlara hem motivasyon kaynağı olacak hem de onları mimarlık alanında başarılı bir mesleki hayata doğru yönlendirecek değerli bir kaynak haline gelmeyi hedefledi.

15 KASIM-3 ARALIK 2023



ÇOCUK, MİMARLIK VE KENT



Şubemiz Çocuk ve Mimarlık Komisyonu tarafından Dünya Çocuk Hakları Günü kapsamında 21 Kasım Salı günü saat 10:00-17:30 saatleri arasında Çocuk, Mimarlık ve Kent konulu etkinlik gerçekleştirilmiştir.

21 KASIM 2023

'YENİ BAŞLAYANLAR İÇİN MESLEK PRATİKLERİ'-8





Mesleğe yeni adım atan meslektaşlarımız için düzenlediğimiz 'Yeni Başlayanlar İçin Meslek Pratikleri' eğitim serisi kapsamında "Sosyal Etkinlik: Stand-Up Gösterisi" 3 Aralık Pazar günü İzmir Mimarlık Merkezi'nde gerçekleştirildi.

3 ARALIK 2023

‘YENİ BAŞLAYANLAR İÇİN MESLEK PRATİKLERİ’-5

Mesleğe yeni adım atan meslektaşlarımız için düzenlediğimiz ‘Yeni Başlayanlar İçin Meslek Pratikleri’ eğitim serisinin beşincisi, 5 Aralık Salı günü İzmir Mimarlık Merkezi’nde gerçekleştirildi.
Orhan Ersan (Y. Mimar), Deniz Dokgöz (Prof. Dr.) ve Ferhat Hacıalibeyoğlu (Prof. Dr.) “Yarışma Tasarımları Süreci” konulu sunumlarıyla, yarışmalara olan bakış açıları ve sürecin işleyişine ilişkin bilgi paylaşımında bulundular.

5 ARALIK 2023



SÖYLEŞİ: “BRUNO TAUT - RENKLİ BİNANIN USTASI”

Mimarlar Odası İzmir Şubesi, Alman Konsolosluğu, Bilkent ve Yaşar Üniversiteleri katkıları ile 7 Aralık 2023’de Mimarlar Odası İzmir Şubesi’nde saat 18.30’da Mimar Winfried Brenne’nin konuşmacı olduğu “Bruno Taut - Renkli Binanın Ustası” konulu söyleşi gerçekleştirildi.

7 ARALIK 2023



“MİMARLIKTA YAPAY ZEKA” ATÖLYESİ



9 Aralık 2023 Cumartesi 14:00-17:00 saatleri arasında İzmir Mimarlık Merkezi’nde Berk Ekici (Dr. Öğretim Üyesi, İYTE Mimarlık Fakültesi) yürütücülüğünde “Mimarlıkta Yapay Zeka” atölyesi gerçekleştirildi. Mimarlar Odası Yönetim Kurulu Başkanı İlker Kahraman katkılarından dolayı Dr. Öğretim Üyesi Berk Ekici’ye teşekkür belgesini takdim etti.

9 ARALIK 2023

“DEPREMLE YAŞAM SEMPOZYUMU”





İzmir Büyükşehir Belediyesi, İzmir Kent Konseyi, TMMOB Mimarlar Odası, TMMOB İnşaat Mühendisleri Odası, TMMOB Jeoloji Mühendisleri Odası ve TMMOB Şehir Plancıları Odası İzmir Şubeleri işbirliğiyle 8 Aralık 2023 Cuma günü 9.30-17.00 saatleri arasında İzmir Mimarlık Merkezi’nde “Depremle Yaşam Sempozyumu” gerçekleşti.
İzmir Kent Konseyi’ne bağlı Kentsel Dönüşüm Çalışma Grubu ile Türkiye Mühendis ve Mimar Odaları Birliği koordinasyonunda gerçekleştirilen sempozyum, Ali Ekinci (İzmir Kent Konseyi Kentsel Dönüşüm Çalışma Grubu Kolaylaştırıcısı)’nin, İlker Kahraman (Mimarlar Odası İzmir Şubesi Yönetim Kurulu Başkanı)’ın ve Nilay Kökkılınç (İzmir Kent Konseyi Başkanı)’ın açılış konuşmaları ile başladı.
Şükran Nurlu (İzmir Büyükşehir Belediyesi Genel Sekreter Yardımcısı)’nun “İzmir Büyükşehir Belediyesi Afet Yönetimi” sunumu ile devam eden etkinlik, “Deprem ve Yaşam” başlıklı açılış oturumu N. Doğan Albayrak moderatörlüğü ve Zeydan Karalar (Adana Büyükşehir Belediye Başkanı)’ın katılımıyla tamamlandı.
“Ansızın Gelen Yıkımlar” konulu oturum Yüksek Mühendis, Mimar Ali Ekinci mode-

ratörlüğünde Prof. Dr. İskender Sayek (Arsuz Kent Konseyi Başkanı), İshak Memişoğlu (Mimarlar Odası Samsun Önceki Dönem Şube Başkanı), Haşmet Biçer (Adana Kent Konseyi Başkanı) sunumları ile sonlandı.
Öğleden sonra devam eden sempozyum; Jeoloji Mühendisi Koray Önalan (Jeoloji Mühendisleri Odası İzmir Şubesi Başkanı)'ın, Mimar Şeref Aldemir'in ve Dr. Sosyolog Buket Yılmaz'ın "Acılarımızı Paylaşan Var Mı?" tematik sunumlarıyla başladı.
Ardından, Prof. Dr. Zafer Akçığ moderatörlüğünde Sevgi Kıldiş (Mimarlar Odası İzmir Şubesi), Nilgün Atabay (İnşaat Mühendisleri Odası İzmir Şubesi), Yusuf Ekici (Şehir Plancıları Odası İzmir Şubesi) ve Jeoloji Yüksek Mühendisi Hüseyin Uytun (Jeoloji Mühendisleri Odası İzmir Şubesi) katılımı ve sunumlarıyla "Meslek Odaları ve Deprem-Sel-Yangın" üzerine yapılan çalışmalar hakkında bilgi verildi.
Sempozyumun son oturumu olan "Değerlendirme Oturumu" N. Doğan Albayrak moderatörlüğünde katılımcılardan gelen soru-cevap bölümüyle tamamlandı.

8 ARALIK 2023

'İZMİR VE ARTALANINDA MİMARİ VE KENTSEL MEKÂNIN 100 YILINA BAKIŞ 1923-2023' SEMPOZYUMU





İzmir ve artalanındaki merkezlerde mimari ve kentsel mekânın Cumhuriyet dönemi içindeki gelişimini ve dönüşümünü disiplinler arası bir yaklaşımla ele almayı amaçladığımız "İzmir ve Artalanında Mimari ve Kentsel Mekânın 100 Yılına Bakış: 1923-2023" başlıklı sempozyumu 15-17 Aralık tarihlerinde İzmir Mimarlık Merkezi'nde gerçekleşti.
Mimarlar Odası İzmir Şubesi tarafından düzenlenen sempozyum, Dr. İlker Kahraman (Mimarlar Odası İzmir Şubesi Başkanı)'ın ve Prof. Dr. Emel Kayın (Sempozyum Bilimsel Koordinatörü, DEÜ Mimarlık Fakültesi)'ın açılış konuşmalarıyla başladı. Sempozyuma; mimarlar, akademisyenler, öğrenciler katıldı.
7 oturum, 1 sergi açılışı ve 1 geziden oluşan 'İzmir ve Artalanında Mimari ve Kentsel Mekanın 100 Yılına Bakış 1923-2023' sempozyumu, çıktıları tartışmaya ve yoruma açan bir program olarak organize edildi. Her oturumun sonunda soru-cevap bölümüne yer verilerek interaktif bir sempozyum olması hedeflendi.
Birinci Oturum, Prof. Dr. Meltem Gürel (YÜ Mimarlık Fakültesi) moderatörlüğünde Prof. Dr. F. Cânâ Bilsel (ODTÜ Mimar-









lık Fakültesi)'in, "Cumhuriyet Döneminde İzmir'de Kent Mekânlarını Biçimlendiren Şehircilik ve Kentsel Tasarım Uygulamaları: 'Güzel Şehir'den Modernizme Değişen Kent İmgelemleri", Doç. Dr. Ayşegül Altınörs Çırak (DEÜ Mimarlık Fakültesi)'ın "1960'lardan Günümüze İzmir'de Üst Ölçekli Strateji ve Planlama Çalışmaları" ve Prof. Dr. Emel Kayın (DEÜ Mimarlık Fakültesi)'ın "İzmir ve Artalanındaki Merkezlerde Erken Cumhuriyet Dönemindeki Kentsel-Mimari Yönelimler ve 20. Yüzyılın İkinci Yarısındaki Mekânsal Hafıza Yitiminin Ana Hatları" başlıklı sunumlarıyla gerçekleştirildi. Mimarlar Odası İzmir Şubesi Yönetim Kurulu üyesi Yelda Tuna konuşmacılara sertifika takdiminde bulundu.

İkinci Oturum, Doç. Dr. Özlem Arıtan (DEÜ Mimarlık Fakültesi) yöneticiliğinde Prof. Dr. İnci Kuyulu Ersoy (EÜ Edebiyat Fakültesi)'un "Erken Cumhuriyet Döneminde İzmir'in Simgesel Yapıları Bağlamında I. Ulusal Mimarlık Üslubunun Yansımaları", Erdem Bayazıt (Sanat Tarihçisi)'ın "Mimar Tahsin Sermet Bey (1889-1969) ve İzmir'de Tasarladığı Yapılar (1915-1933)" ve Ar. Gör. Mükerrem Kürüm (AAMÜ İnsan ve Toplum Bilimleri Fakültesi)'ün "Tarihi Fotoğraflarla Aydın'ın Cumhuriyet Dönemi (1923-2023) Mimarisine Bakış" sunumları ikinci oturumun temasını detaylandırdı. Mimarlar Odası İzmir Şubesi Yönetim Kurulu Başkan Yardımcısı A. Banu Aydın konuşmacılara sertifikalarını takdim etti.

15 Aralık'ın sonuncusu "Tartışma ve Değerlendirme" oturumu Prof. Dr. F. Cânâ Bilsel ve Prof. Dr. İnci Kuyulu Ersoy oturum başkanlığında gerçekleşti. Mimarlar Odası İzmir Şubesi Yönetim Kurulu Başkan Yardımcısı A. Banu Aydın, Prof. Dr. F. Cânâ Bilselve Prof. Dr. İnci Kuyulu Ersoy'a sertifikalarını takdim etti.

"Modern ve Bellek: Silinen İzler" sergisi küratörü Prof. Dr. Emel Kayın eşliğinde katılımcılarla sergi turu yapıldı.

*(Sergi 15.12.2023-24.12.2023 tarihleri arasında İzmir Mimarlık Merkezi'nde ziyarete açık kaldı.)

Sempozyumun ikinci gününde birinci oturum, Prof. Dr. F. Cânâ Bilsel'in oturum başkanlığında Prof. Dr. Meltem Gürel(YÜ Mimarlık Fakültesi)'in "Modernleşme Mekânı Olarak Konak Meydanı", Prof. Dr. Gökçeçiçek Savaşır(DEÜ Mimarlık Fakültesi)

ile Prof. Dr. Zeynep Tuna Ultav (YÜ Mimarlık Fakültesi)'ın "İzmir ve Artalanındaki Turizm Mimarlığında Yüzyıl Ortası Modernizminin İzlerini Sürmek" ve Prof. Dr. Deniz Hasırcı (İEÜ Güzel Sanatlar ve Tasarım Fakültesi) ile Prof. Dr. Zeynep Tuna Ultav (YÜ Mimarlık Fakültesi)'ın "Çağdaş İzmir'den Modernizm Dersleri: Türkiye'de Modern İç Mekan-Sanat İşbirliği" başlıklı sunumlarıyla gerçekleştirildi. Mimarlar Odası İzmir Şubesi Yönetim Kurulu üyesi Yelda Tuna konuşmacılara sertifika takdiminde bulundu.

Moderatörlüğünü Prof. Dr. Sıdıka Çetin (SDÜ Mimarlık Fakültesi)'in üstlendiği ikinci oturum Prof. Dr. Didem Akyol Altun (DEÜ Mimarlık Fakültesi)'un "İzmir'den Söke'ye Ziya Nebioğlu Mimarlığında Modernin Yansımaları", Doç. Dr. F. Nurşen Kul(İYTE Mimarlık Fakültesi)'un "Cumhuriyet'in Eğitim Politikalarının Mekânsal Yansıması: İzmir ve Civarındaki İlkokullar" ve Prof. Dr. Gaye Birol (İDÜ Mimarlık Fakültesi)'un "Balıkesir'de Cumhuriyet Dönemi Mimarlık Mirası ve Küreselleşme Sürecindeki Dönüşümü" başlıklı sunumları ile çalışmaları hakkında detaylı bilgilere yer verdiler.

Üçüncü oturum Prof. Dr. Didem Akyol Altun (DEÜ Mimarlık Fakültesi) oturum başkanlığında Prof. Dr. Gülnur Ballice (YÜ Mimarlık Fakültesi) ile Dr. Öğr. Üyesi Eda Paykoç Özçelik (YÜ Mimarlık Fakültesi)'in "İzmir Apartman Mimarisinde 1950-1980 Evresindeki Modern Yönelimler ve Tasarım-Uygulama Sürecindeki Aktörler" ve Prof. Dr. Sıdıka ÇETİN (SDÜ Mimarlık Fakültesi)'in "1930 Sonrası İzmir ve Artalanındaki Kentlerde Sosyal Konut Uygulamaları" çalışmalarını içeren sunumlarını gerçekleştirdiler.

Sempozyumun son oturumu olan "Tartışma ve Değerlendirme" bölümü Prof. Dr. Emel Kayın ve Prof. Dr. Gökçeçiçek Savaşır (DEÜ Mimarlık Fakültesi) oturum başkanlığında gerçekleşti.

Mimarlar Odası İzmir Şubesi Yönetim Kurulu Başkan Yardımcısı A. Banu Aydın günün ikinci, üçüncü, son oturumlar için konuşmacılara ve sempozyum sonunda ise sempozyum bilimsel koordinatörüne, düzenleme kuruluna, bilimsel danışma kuruluna ve sekreteryasına sertifika takdiminde bulundu.

Üçüncü gününde devam eden sempozyum programı, katılımcılarla İzmir Mimarlık Merkezi'nde yer alan ve gezinin rotasını oluşturan "Modern ve Bellek: Silinen İzler" sergisinin küratörü Prof. Dr. Emel Kayın yürütücülüğünde başladı. Ardından, saha gezisi Prof. Dr. Emel Kayın'ın aktarımları ile zenginleşerek tamamlandı.

15-17 ARALIK 2023

"İZMİR, YEREL SEÇİMLER VE TOPLUMCU BELEDİYECİLİK" SEMPOZYUMU









17 Aralık Pazar günü İzmir Mimarlık Merkezi'nde Jeoloji Mühendisleri Odası İzmir Şubesi, ODTÜ Ege Mezunlar Derneği ve Mülkiyeliler Birliği ile "İzmir, Yerel Seçimler ve Toplumcu Belediyecilik" sempozyumu düzenlendi.

Açılış konuşmalarını düzenleme kurulu adına Sosyolog Osman Gülmez, Mülkiyeliler Birliği İzmir Şube Başkanı Dr. Nazlı Kayı ve ODTÜ Ege Mezunlar Derneği Başkanı Özgür Topaç yaptı. Oturum öncesi TİP Hatay Milletvekili Can Atalay ve Şehir Plancısı Tayfun Kahraman'ın mesajları okundu.

"Toplumcu Belediyecilik ve siyasal mücadeleler" konulu ilk oturum TMMOB Yüksek Jeoloji Mühendisi Hulusi Karakaya oturum başkanlığında, Yazar Pertev Aksakal "Fatsa'nın öğrettikleri" başlığıyla sunum yaptı. Oturumda ikinci konuşmayı ise Gazeteci Gökmen Ulu gerçekleştirdi. Ulu, Dikili örneğini anlatarak, 'Osman Özgüven'in dönemindeki belediyeciliği ve uygulamaları' aktardı. Ardından, Siyaset Bilimci Dr. Turgay Gülpınar ise "1970'lerden Kalan Miras: İzmir Gültepe Deneyimi" başlığı altında Ankara Üniversitesi'ndeki teziyle sunum yaptı. Oturumun son konuşmacısı olan Araştırmacı Eğitmen Dilşat Aktaş, "Yeni Toplumsal Örgütlenme Modeli: Kentsel Dayanışma Ağları" başlığı altında yaptığı sunumunda, pandemide ve depremde oluşturulan platform, dayanışma ağları örneklerini aktardı.

"Toplumcu Kentsel Politikalar" başlığıyla gerçekleşen ikinci oturumun başkanlığını Mimarlar Odası İzmir Şubesi Yönetim Kurulu Başkanı Dr. İlker Kahraman yaptı. Oturumun ilk konuşmacısı Prof. Dr. Melek Göregenli "Kentsel Katılım, çoğulculuk ve depreme karşı kolektif dayanıklılık" sunumunu gerçekleştirdi. Göregenli'den sonra Yazar-İnsan hakları savunucusu Hacer Foggo "Yerel yönetimler ve yoksulluk politikaları" başlığında konuşma yaptı. Üçüncü konuşmacı Kalkınma İktisatçısı Nihat Uçukoğlu da 'yerelden kalkınma' konusunda konuştu. Jeoloji Mühendisleri Odası İzmir Şubesi Yönetim Kurulu Başkanı Koray Önalan, "Depreme dirençli kentler yaratmak" başlığında sunumunu gerçekleştirdi.

"Yeniden 'umut ve mücadele mekânları'" başlıklı son oturumun başkanlığını Sanatçı/Yazar Ercan Kesal'ın yaptı. Oturumun ilk sunumu ise Şehir Plancısı Dr. Engin Bozkurt gerçekleştirdi. Sonrasında, Fındıklı Belediye Başkanı Ercüment Cervatoğlu, 'Fındıklı deneyimi'ni aktardı. Oturumun son konuşmacısı Tunceli Belediye Başkanı Mehmet Maçoğlu, 'Ovacık ve Tunceli hakkındaki tecrübeleri'ni paylaştı.
Oturumların sonunda ise forum düzenlendi. Forumun açılış konuşmasını Anayasa Hukukçusu Prof. Dr. Mithat Sancar yaptı. Forum, katılımcıların soru-cevap ve katkılarıyla son buldu.
Sempozyumun ardından yayınlanan sonuç bildirgesi şöyle:
"21. Yüzyılın modern kentleri, sınıfsal eşitsizliğe dayalı kapitalist birikimin (gelişmenin) devamlılığını sağlamak üzere tasarlanan ve mekâna doğrudan müdahalelerle inşa edilen sosyal-fiziksel ölçekleri ifade etmektedir.
Günümüzde kentler, kapitalizmin yeni liberal politikalarının belirleyiciliği altında biçimlenmekte ve dönüştürülmektedir. Küreselleşme süreci ve sermayenin kentleşmesiyle birlikte Türkiye kentlerinde ortaya çıkan toplumsal eşitsizlikler ve mekânsal ayrışmalar derinleşerek genişlemektedir. Halkımızın büyük çoğunluğu için tarihsel-kültürel ve temsil ettiği sosyal değerler bağlamında anlamı olan mekânlar, sermaye için değişim değeri haline dönüştürülerek doğal kaynaklarımız, tarihi-kültürel mirasımız ve ekolojik dengeler yok edilmektedir.
Nüfusunun yüzde 70'inin kentlerde yaşadığı Türkiye'de kentli nüfusun % 95'lere kadar artışı öngörülürken kentsel mekânlardaki barınma, altyapı, eğitim, sağlık, ulaşım vb. temel kamusal hizmetler karlılık açısından önemli potansiyele sahiptir ve sermayenin yeni birikim alanları olarak seçilmiştir.
Sermayenin değişken hareketliliğinin sonucunda kentler birbirini bütünleyen işlevlerinden uzaklaşarak, girişimci, rekabetçi, yarışmacı birimlere dönüşürken; yerel yönetimler de sermaye birikiminde önemli bir araç haline gelmiştir.
Tüm bu süreçte, her bir kentin ve yerel yönetim biriminin kendi kaynak ve potansiyellerini sermayeye sunacağı, sürece rekabetçi olarak katılacağı, birbiriyle yarışan kentlerin ortaya çıktığı bir yerel dünyalar sistemi kurulmaktadır. Kamusal yönetimlerin birer şirket gibi yönetileceği, kentsel müştereklerden temel kamusal hizmetlere kadar birçok alan sermayenin ihtiyaçlarına yönelik yeni kentsel rantlar olarak dönüştürülmektedir.
1977 yerel seçimler öncesinde formüle edilen toplumcu belediyecilik ilkeleri bugün halktan ve emekten yana belediyeler kurma iddiasında olanlar için güncelliğini korumakta; özellikle de şirketleşme, ihalecilik ve taşeronlaşmaya karşı olması bakımından 1980'lerde gittikçe güçlenen "sosyal belediyecilik" çizgisinden ayrılmaktadır;
1. Üretici Belediyecilik: Toplumcu belediye kentsel hizmetleri öncelikle kendisi üretecek, piyasadan satın almayacaktır.
2. Kaynak Yaratıcı Belediyecilik: Toplumcu belediye "kaynak yok" diye yakınmayacak, kaynağı öz gücüyle yaratacak ve hakkı olan kaynağı almak için siyasal iktidar üzerinde baskı kuracaktır.
3. Tüketim Düzenleyici Belediyecilik: Toplumcu belediye tefecilere, tüccarlara, fırsatçılara imkân tanımayacak ve kentsel hizmet piyasasını düzenleyecektir.
4. Demokratik-Katılımcı Belediyecilik: Toplumcu belediye karar alma süreçlerinde meclisler kurarak kent halkının dışlanmış kesimlerini karar süreçlerinde etkin hale getirecektir.
5. Birlikçi-Bütünlükçü Belediyecilik: Toplumcu belediyecilik belediye siyasetini sınıf siyasetinin bir parçası olarak görecek, aynı zamanda emek-meslek örgütleri ve diğer toplumcu belediyelerle ülke düzeyinde ve uluslararası alanda birlikler oluşturacaktır.
Sermaye kendini yeniden üretmek için kentsel rant alanlarına gözünü dikmiştir. Yakın zamanda açıklanan 12. Kalkınma Planı çerçevesinde oluşturulan sermaye programı ile ücretlerin baskı altına alınacağı, özelleştirmelerin artacağı ve kamu harcamalarının kısılacağı anlaşılmaktadır. Yoksullaştırmanın, güvencesizliğin, gelir dağılımındaki adaletsizliğin devam edeceğinin ilanı olan bu program; AKP döneminin önemli bir hegemonya aracı olan sosyal yardım programlarını güncelleyerek devreye sokacağının da habercisidir.
Çoklu krizler olarak ifade edilen içinden geçtiğimiz bu süreçte ekonomik kriz, iklim krizi, şiddetlenen kır-kent karşıtlığı ve otoriter rejimler karşısında hem toplumsal muhalefet hem de yerel yönetimler kentlerde demokratikleşmeyi, kamucu yatırımları, toplumcu üretimi ve bölü-

şüm politikalarını gündemine almak zorundadır.
2023 Genel Seçimleri sonrası toplumun geniş kesimleri ile muhalefet güçlerinde yaşanan demoralizasyon sürecini aşacak ve AKP rejiminin ideolojik-politik alanda yarattığı hegemonyaya karşı ortak yaşam tahayyülüne dönüştürecek, halkın özneleşmesini sağlayan umut ve mücadele mekânları oluşturarak somut kazanımlara dönüştürülmesi; geleceği planlayan, örgütleyen eşit yurttaşlığın kurulduğu bir anlayıştan geçmektedir. Bunun için 2024 Yerel Seçim süreci, yerel özneler ile yan yana gelecek kitlesel ve mahalli mekanizmaları şimdiden oluşturmayı hedeflemeli, mevcut meclis vb. örgütlenmeler ile temasa geçilmelidir.
Sempozyumun örgütleme sürecinde olduğu gibi dayanışma, bağımsız mücadele ve demokratik katılım temelinde yan yana gelişleri artırmaya ihtiyacımız var. Kamusal haklar için mücadele eden emekçi sınıflar ile teknik birikime sahip uzmanların birlikte düşünmesine ve harekete geçmesine imkân veren buluşmalar çoğaltılmalıdır.
Sosyal Bilimci Mübeccel Kıray İzmir'i "örgütleşemeyen bir kent" olarak tanımlamıştı. Kıray'ın 1960'lı yılların sosyal ve ekonomik hayatından hareketle yaptığı tespit, Gültepe ve Dikili'de hayata geçen yerel yönetim deneyimleriyle, Tariş ve Bergama gibi direniş örnekleriyle ve daha yakın zaman önce Gezi direnişiyle adeta dayanaksız kalmıştır.
Çünkü İzmir örgütlendi, hakkı için mücadele etti, geleceğe iz bıraktı...
1970'lerde Gültepe'nin 1980'lerde Dikili deneyiminin bıraktığı mirasın en dikkat çekici yanlarından biri yerel halkın, en zor koşullarda dahi yerel yönetimin karar alma süreçlerine ve yerel kamusal hizmetlerin üretimine katılma yönündeki talepleridir. Dolayısıyla İzmir'deki toplumcu belediyecilik uygulamaları yerel halkın siyasal bir özneye dönüşmesinin örneklerini sunmaktadır.
Yine her iki deneyimin bıraktığı önemli bir diğer iz, merkezi yönetimin siyasi, ekonomik ve "hukuki" yaptırımlarla baskı altına almaya çalıştığı yerel yönetimlerin yerel sakinlerce sahiplenilmesi ve gayrihukuki müdahalelere karşı savunulmasıdır. Bu bakımdan Gültepe ve Dikili deneyimleri, Kürt şehirlerindeki kayyum atamaları konusunda hem yakın geçmişe hem de gelecekteki muhtemel uygulamalara karşı bir direniş hafızası yaratma potansiyeline sahiptir. Merkezi yönetimin belediyelere yönelik kurduğu baskının sonucunda yerel yöneticilerinin tutuklamalara ve görevden alınmaya maruz bırakıldığı Gültepe ve Dikili yerel yönetimlerinin bu süreci yerel sakinlerden gelen destekle aşabilmeleri, yerel yönetimlere karşı hukuki ve siyasi baskılara karşı en güçlü dayanağın yerel yönetimlerin yerel halk tarafından sahiplenilmesi ve savunulması olduğunu göstermektedir.
Bu örnekleri zamanın sosyo-kültürel ve tabii ki siyasal iklimiyle sınırlı şekilde değerlendirmek ne kadar eksik ve yanlışsa, yaşanmışa yeniden hayat vermeye çalışmak da aynı derecede günün gerçeklerinden ve gerçek ihtiyaçlardan uzaklaşmak olacaktır. Dolayısıyla İzmir'in sorunları ve ihtiyaçları tespit edilmeli ve bunlara belediyecilik anlayışının odağında yer açılmalıdır. İzmir'in toplumsal dokusu renklidir, çok seslidir, özgürlükçüdür. Ülkenin genelini yansıtmakla beraber, kentin sosyo-kültürel özellikleri farklılığı gizlenemeyecek derecede açık etmektedir. Aynı zamanda yoksulluk, işsizlik İzmir'in diğer kentlerimizle ortak paydasıdır. Kentsel üretimde, kaynak yaratmada, adalet, eşitlilik ve refahı tesis etmede yetersiz kalındığı sır değildir.
Diğer yandan İzmir'in diğerlerini neredeyse tali plana itecek derecede bir sorunu bulunmaktadır: Deprem. İzmir'in yapı stokunun olası bir depremde iyi sınav vermeyeceği bilinmektedir. İzmir'de jeolojik yönden sakıncalı alanlar yapılaşmaya açılmış, zemin-yapı ilişkisi dikkate alınmadan yoğunluklar artırılmış, kentin üst ölçek imar planları iğdiş edilmiştir. Bu durum yapı üretim sürecinin taşıdığı olumsuzluklarla da birleşince, 100 kilometre uzakta meydana gelen Sisam depremi bile İzmir'de yıkıma ve can kaybına yol açmıştır. Yapı stokunun büyük bir kısmının riskli olduğu İzmir kentinin toplum yararı temelli, barınma ve çevre hakkını esas alan dönüşümü, bu kentin sahiplerinin en tabii ihtiyacıdır.
Bununla birlikte İzmir körfezinin su kalitesinin iyileştirilmesi, temiz çevre hakkının en temel talebi olmalıdır. Atık su şebekesi ve arıtmasından, derelerinden veya körfezinden kaynaklı kokmayan bir İzmir, halkın temiz hava hakkıdır. Damacanaya ya da ev arıtmasına mecbur olmadan musluğundan akan suyun içebilmesi en temel su hakkıdır. Şiddetli yağmur yağdığında su baskınlarının önlenmesi en temel altyapı hakkıdır. Tüm bu haklar çerçevesinde verilecek kent hakkı mücadelesi toplumcu belediyeciliğin yol haritası olmalıdır.

İzmir'in suyunu ve toprağını kirleten altın madenleri, mermer ve taş ocakları, kent merkezleri içinde yer alan nükleer atıklar, sanayi kirlilikleri, çöplükler, çimento fabrikaları, kentin ciğerleri orman ve yeşil alanların giderek azalması, Basmane Çukuru, Kültürpark ve kentin belleğini oluşturan tüm diğer kamusal alanların geleceğinin belirsizliği, gün geçtikçe artan nüfusun ihtiyacını karşılayamayan ulaşım sorunu, gündelik yaşamın güvenli ve sağlıklı bir şekilde sürdürülmesi için gerekli düzenlemelerin eksikliği, piyasa koşullarına teslim olmuş barınma sorunu, yoğun göç nedeniyle artan göçmen nüfusun kent yaşamıyla sağlıklı bağının kurulamayışı, İzmir'in sahip olduğu tarihsel ve kültürel mirasın kamucu bir anlayışla korunmasındaki eksiklikler, kentsel müştereklerin gün geçtikçe kent yoksullarına kapanması ve bir metropol kenti olan İzmir'in gün geçtikte artan yığınsal sorunları yerel seçimler öncesi kenti yöneten, yönetmeye aday olanlar ve bu kentte yaşayanlarla birlikte çözülmeye muhtaçtır.

Toplumsal hak taleplerinin çeşitlenerek arttığı günümüz kentlerinde, yerel yönetimlere ilişkin yaklaşım ve ilkelerin de güncellenerek geliştirilmesi ihtiyacı kentsel politikaların en önemli amacı durumuna gelmiştir. Kentin geniş kesimlerinin talepleri haline gelmiş halkçı politikalar, 2024 yerel seçimlerinin rehber ilkeleri şeklinde aşağıdaki haliyle sıralanabilir:

Yoksulluğu zamanda ve mekânda öteleyen ve ihtiyaç sahibi kesimleri merkezi ve yerel idarelere muhtaç hale getiren yardım politikaları yerine yoksulluk sorununu uzun vadede ortadan kaldırmaya amaçlayan üretim alanlarını yaratmak, kolektif üretim ve karar mekanizmalarını savunan kooperatifleri desteklemek,

Demokrasi, çoğulculuk ve özgürlük ekseninde 2013 Gezi direnişi öncesinde ve sonrasında açığa çıkan yeni toplumsal hareketler veya örgütlenme ağları ile ilişkiler geliştirmek, kentin kıyıları, ormanları, tarım alanları ve su havzaları sermayenin yeni kar alanlarına dönüştürülmek istenmesi,

Tüm bir ekosistemi denizi, havayı ve suyu olduğundan çok daha fazla kirletecek olan bu yeni yerleşim ve ticari alanların açılmasına karşı ekoloji mücadelesi veren halkın ve kurumların yerel kent konseylerini belediye başkanlarının kendi katılımcısını yarattığı sermaye tabanlı STK'lar birliği olma durumundan çıkarıp, örgütsüz oldukları için karar alma süreçlerine ve kentsel kaynaklara uzak olan toplumun dışlanan kesimlerinin meclisi haline getirmek, demokratik kamusallığın yeniden kurulduğu kent hakkı okulları olarak yeniden yapılandırmak,

Kent suçlarına karşı emek-meslek örgütleri ile birlikte mücadele etmek, kentin anayasası olan imar planlarını doğal, kültürel, tarihi alanları koruması önceliğiyle kamucu ve toplumcu bir çerçevede hazırlamak, bu alanlarda ekoloji mücadelesi veren halkla dayanışma içinde olmak,

Toplumsal cinsiyet eşitliği temelinde kadın ve LGBTİ+ mücadelelerini desteklemek, bu konuda faaliyet gösteren kurumlarla protokoller imzalamak,

Dışlanan inanç ve kültürel kimliklerin diğer kent halkıyla eşit şekilde belediyelerde temsil edilmesini ve kentsel hizmetlerden faydalanmasını sağlamak,

Engelliler, yaşlılar, gençler ve çocukların karar süreçlerinde etkin olduğu yerel modeller oluşturmak,

Sokak hayvanlarına ilişkin koruyucu ve kapsayıcı politikalar geliştirmek,

Günümüzde genellikle belediye başkanlarını parlatma alanına dönüşmüş uluslararası belediye uygulama ödül piyasaları yerine, emekçi sınıfları önceleyen; eşitlik, adalet ve barış temelinde kurulmuş uluslararası kentsel ağlara dâhil olmak,

Sosyal medya, yapay zeka ve yeni gelişen bilgi-iletişim teknolojilerini tüketim ve toplumsal gözetim alanı olma niteliğinden çıkarıp dijital kamusal alanlara dönüştürerek anti kapitalist, karşı mücadele ağlarını yaratmak,

Katılımcı bütçe uygulamalarını belirli bir pilot alanda uygulayıp; mahalle, kent ve bölgesel düzeyde yaygınlaştırmak,

Doğa olaylarını afete çeviren sermayenin rant politikalarına karşı kamucu iktisadi ve mekânsal planlamayı savunmak, kenti deprem tehlikesine göre düzenlemek ve yapıları deprem dirençli hale getirmek,

Ekolojik krizler aynı zamanda birer kentsel krize dönüşmüştür. Artarak gelişen kitlesel göçler, tarım alanlarının zehirlenmesi, ormanların yok olması, su kaynakların kirletilmesi, küresel ısınma gibi krizleri; kentsel ve kırsal planlama ile birlikte ve kamucu bir şekilde ele alarak çözmek,

Toplumcu belediyecilik ilkelerini ve programını benimsemiş ve bu ilkeleri uygulamak için çaba

sarf eden belediyeleri "toplumcu belediyeler birliği" ağı etrafında bir araya getirmektir.
Son söz ortak tarihsel belleğimizden süzülen ilk sözümüzdür. Üretenlerin yönettiği bir ülke düşleyen ve bunun için mücadele edenlerin, yerel yönetimlere dair sözü de üreten/yöneten ilişkisindeki diyalektikte gizlidir.
Fransa'nın başkenti Paris'in yoksul banliyölerinden Grigny Belediye Başkanı Philippe Rio'nun halkçı politika ve uygulamaları sonucu Belediye Başkanları Vakfı tarafından 2021 yılında dünyanın en iyi belediye başkanı seçilmesi, yine İspanya Endülüs bölgesindeki Marinaleda Belediyesi'nin mücadeleyle kattığı tecrübeler, en zor koşullarda bile toplumcu belediyeciliğin hayata geçirebileceğini hepimize gösterdi.
Bugün, öyle bir kent düşlüyoruz ki belediye organizasyonu kentsel sorunların çözümünde, kentsel ihtiyaçların tespitinde ve giderilmesinde sadece ama sadece kolaylaştırıcı pozisyonda yer tutsun. Belediyeler, kentlilerin söz ve karar hakkının hayata geçmesi, işlerlik kazanması için "yetkilendirilen" bir kurum olarak tanımlansın.
Eşit yurttaşlık ve kentlilik bilinci birbirini tamamlayan kavramlar olarak kent hayatının belirleyicisi ilan edilsin.
Ortak bir gelecek tahayyülümüz var. Yeryüzünün kentlerini, umut ve mücadele mekânlarını kolektif akılla, dayanışmayla, bilimle ve tarihsel deneyimlerle kurabiliriz.
Toplumcu belediyecilik teorik bir kurgu değil, pratik bir deneyim geliştirme biçimidir. Hiçbiri birbirine benzemez. Bu deneyimlerin en büyük örneği de Paris komünüdür.
Fatsa'dan Dersim'e uzanan başarı, bunun mümkün olabileceğini göstermektedir. Evet, halkçı, kamucu, toplumcu belediye mümkündür ve bu anlayışın başarılı örneklere ihtiyacı bulunmaktadır.
Gültepe'den Batman'a, Batman'dan Fatsa'ya, Fatsa'dan Dikili'ye, Dikili'den Fındıklı'ya, Fındıklı'dan Akdeniz'e(Mersin), Akdeniz'den Bağlar'a, Sur'a (Diyarbakır), Ovacık'a (Dersim) başarılı örnekleri inceleyeceğiz, tartışacağız, kavrayacağız, içselleştireceğiz ve fakat en önemlisi onları aşmaya, çoğaltmaya, daha iyisini yapmaya gayret edeceğiz.
Ve hep birlikte, kayyum atanan 48 Belediye ve hala cezaevinde olan belediye başkanları için, yine Sempozyumumuza gönderdikleri mesajlarla mücadele azmimizi yükselten Can Atalay ve Tayfun kahraman ve diğer Gezi tutsakları için sesimizi daha çok yükselteceğiz.
Çünkü 'bu sokaklar, bu alanlar, bu kentler bizim'"

17 ARALIK 2023

3. KENT SEMPOZYUMU



22-23 Aralık tarihlerinde TMMOB İzmir İl Koordinasyon Kurulu'nun yerel seçimler öncesi düzenlediği "İzmir Kent Sempozyumu" Cumhuriyetin 100. yılında, İzmir Mimarlık Merkezi'nde gerçekleştirildi.
Sağlıklı, güvenli ve adil yaşam haklarımız için kent mücadelesini yürüten TMMOB'ye bağlı meslek odalarının kentlerimizin mevcut durumu, kent planlaması ve yönetimi, afetler, kent suçları ve adaleti konulu sunum ve paylaşımlar ile "Nasıl Bir Kent? Nasıl Bir İzmir?" sorusunun yanıtını aradığı "Direnen Kentlerde Adalet ve Demokrasi" başlıklı sempozyuma tüm halk davetliydi.
Sempozyumun ilk günü TMMOB İzmir İl Koordinasyon Kurulu Sekreteri Aykut Akdemir'in ve İzmir Büyükşehir Belediye

Başkanı Tunç Soyer'in konuşmalarıyla 3. Kent Sempozyumu başladı.

Açılış konuşmalarının ardından "KENTİN ADALETİ" başlıklı ilk oturum Özhan Kaynarca (TMMOB Harita Kadastro Mühendisleri Odası İzmir Şube Başkanı) moderatörlüğünde Dr. Öğr. Üyesi Doğan Kısacık (TMMOB İnşaat Mühendisleri Odası İzmir Şubesi)'ın "İzmir Körfezi Kıyı Koruma Yapılarının ve Kıyı Alanlarının İklim Değişikliği ve Deniz Seviyesi Yükselmesine Karşı Dayanıklılığı", Yusuf Ekici (TMMOB Şehir Plancıları Odası İzmir Şubesi)'nin "Kent Hakkı Ekseninde Konut ve Barınma Krizi", Dr. M. Emre Yıldırım (TMMOB Harita Kadastro Mühendisleri Odası İzmir Şubesi)'ın "Kent Yönetiminde Açık Veri", Dr. Işıkhan Güler (TMMOB İnşaat Mühendisleri Odası İzmir Şubesi)'in "Kıyı Kentlerinde Bütünleşik Kıyı Alanları, Yerel Yönetim İlişkisi ve İzmir Körfezi Örneği" ve İ. Uğur Toprak (TMMOB Gıda Mühendisleri Odası İzmir Şubesi)'ın "Gıda ve Su Hakkı" başlıklı sunumlarıyla sonlandı.
"FELAKETE DÖNÜŞEN KENT" başlıklı ikinci oturum A. Banu Aydın (TMMOB Mimarlar Odası İzmir Şube Başkan Yardımcısı)'ın moderatörlüğünde Ertuğrul Barka (TMMOB Kimya Mühendisleri Odası Ege Bölge Şubesi)'nın "Gemi Sökümü ve Ekolojik Sorunları", Prof. Dr. Hasan Sözbilir (TMMOB Jeoloji Mühendisleri Odası İzmir Şubesi)'in "Fay Sakınım Bantlarının Önemi ve Fay Yasası", Ömer Ulaş Kırım (TMMOB Gıda Mühendisleri Odası İzmir Şubesi)'ın "Doğa Kaynaklı Afetlerde Güvenli Gıdaya Ulaşım", Doç. Dr. Örgen Uğurlu (TMMOB Çevre Mühendisleri Odası İzmir Şubesi)'nun "Afet Yönetiminde Çevre Hakkı İhlalleri ve Topluluk Dirençliliği", Salih Yeşilbaş (TMMOB Peyzaj Mimarları Odası İzmir Şubesi)'ın "Afet Acil Toplanma Alanı Olarak Kültürpark", Dr. Öğr. Üyesi Ufuk Özkan (TMMOB Orman Mühendisleri Odası İzmir Şubesi)'ın "Havza Karakteristiklerine Bağlı Olarak Kentsel ve Yarı-Kentsel Havzalarda Taşkın Risk Haritalandırması", Avni Gündüz (TMMOB Elektrik Mühendisleri Odası İzmir Şubesi)'ün "Afetlerde Kent Elektrik Altyapıları", Zeki Demir (TMMOB Elektrik Mühendisleri Odası İzmir Şubesi)'in "Afetlerde Kent Haberleşme Altyapıları" başlıklı sunumları ikinci oturumun temasını detaylandırdı.









"ENDÜSTRİYEL KENTLERİN ÇÖKÜŞÜ" başlıklı günün son oturumu Evrim Aksoy (TMMOB Makina Mühendisleri Odası İzmir Şube Sekreteri)'un moderatörlüğünde Agit Özdemir (TMMOB Makina Mühendisleri Odası İzmir Şubesi)'in "Eko Kent Kuramına ve Uygulamalarına Eleştirel Bir Bakış: Ütopya Vaatleri ve Distopya Kentleri", Prof. Dr. Pelin Tan (Yüksek Ş. Plancısı Yıldız Tahtacı) (TMMOB Makina Mühendisleri Odası İzmir Şubesi)'ın "Mekan Kırıma Karşı Mülksüzleştirilen Kadınların Müşterekleşme Pratikleri", Talat Ulusoy (TMMOB Makina Mühendisleri Odası İzmir Şubesi)'un "Şehrin Hakikati/Basmane Çukuru", Ziya Haktan Karadeniz (TMMOB Makina Mühendisleri Odası İzmir Şubesi)'in "Kamuya Açık Alanlarda İç Hava Kalitesi" başlıklı sunumlarıyla sonlandı.
Sempozyumun ikinci gününde "KENT SUÇLARI" başlıklı ilk oturum Yusuf Ekici (TMMOB Şehir Plancıları Odası İzmir Şubesi)'nin moderatörlüğünde Selma Akdoğan (TMMOB Çevre Mühendisleri Odası İzmir Şubesi)'ın "İzmir Çevre Profili", Prof. Dr. Doğan Yaşar (TMMOB Jeoloji Mühendisleri Odası İzmir Şubesi)'ın "İzmir Körfezi Dünü-Bugünü", Dr. Ali Kemal Çınar (TMMOB Şehir Plancıları Odası İzmir Şubesi)'ın "3. Yılında 30 Ekim 2020 Ege Denizi Depremi ve İzmir", Prof. Dr. Cemalettin Dönmez (TMMOB İnşaat Mühendisleri Odası İzmir Şubesi)'in "Kent Deprem Dirençliliği", Doç. Dr. Zeynel Abidin Polat (TMMOB Harita Kadastro Mühendisleri Odası İzmir Şubesi)'ın "İmar Barışı: Kişisel Bir Fırsat Mı? Kamusal Bir Tehdit Mi? Yabancılara Taşınmaz Satışı: Kamu Yararı Mı/ Kamu Zararı Mı?" başlıklı sunumlarıyla çalışmalar hakkında detaylı bilgilere yer verdiler."KENDİ KENDİNE YETEN KENTLER" başlıklı günün ikinci oturumu Elvin Sönmez Güler (TMMOB Peyzaj Mimarları Odası İzmir Şubesi)'in moderatörlüğünde Prof. Dr. Doğan Karakuş (TMMOB Maden Mühendisleri Odası İzmir Şube Başkanı)'un "Agrega", Helil Kınay (TMMOB Çevre Mühendisleri Odası İzmir Şubesi) 'ın "İklim Değişikliği Ekseninde Sürdürülebilir Kent Yönetimi", M. Faruk İşgenç (TMMOB Çevre Mühendisleri Odası İzmir Şubesi)'in "Katı Atık Yönetiminde Riskler, Olanaklar", Ayşe Kalaycı Önaç (TMMOB Peyzaj Mimarları Odası İzmir Şubesi)'ın "Ekolojik Tabanlı Kentsel Dönüşüm", Dr. Öğr. Üyesi Zennure Uçar (TMMOB Orman Mühendisleri Odası İzmir Şubesi)'ın "Sürdürülebilir Şehirler Kapsamında Kent ve Kent Çevresi Ormancılığı" başlıklı sunumlarıyla sonlandı.
Sempozyumun sonuncusu olan "KENDİ KENDİNE YETEN KENTLER-II" başlıklı oturum Murat Baran Uygun (TMMOB İnşaat Mühendisleri Odası İzmir Şubesi)'un moderatörlüğünde Dr. Derya Altun (TMMOB İzmir İl Koordinasyon Kurulu Kadın Çalışma Grubu)'un "Sürdürülebilir Kalkınma Yaklaşımı Bağlamında Toplumsal Cinsiyete Duyarlı Kentler", Abdullah İncir ve Gonca Murat (TMMOB İnşaat Mühendisleri Odası İzmir Şubesi)'ın "Yapı Stokumuz", Şerif Güner (TMMOB İnşaat Mühendisleri Odası İzmir Şubesi)'in "Yapılarda Bakım ve Onarım", Orhan Ersan (TMMOB Mimarlar Odası İzmir Şubesi)'ın "Konak Meydanı'nın Tarihsel Süreç İçerisinde Mekânsal Gelişimi", Dr. Seçkin Kutucu (TMMOB Mimarlar Odası İzmir Şubesi)'un "Yeni Kent Merkezi Gelişim ve Yapılaşma Sürecinde İzmir Kenti Turan, Bayraklı ve Liman Bölgesi Uluslararası Kentsel Tasarım Fikir Yarışması" başlıklı sunumlarını katılımcılar ile paylaştılar.
İki günde 6 oturum şeklinde gerçekleştirilen "İzmir Kent Sempozyumu" sonunda forum gerçekleştirildi. Soru-cevap bölümüyle katılımcılar da katkıda bulundu. Plaket töreninin ardından kapanış kokteyli ile sempozyum noktalandı.

Yeni Yıla Merhaba Kokteyli



Mimarlar Odası İzmir Şubesi'nin gelenekselleşen Yeni Yıl Kokteyli 3 Ocak 2024 Çarşamba günü meslektaşları bir araya getirdi. İzmir'in önemli müzisyenlerinden oluşan Throwback grubu yerli ve yabancı rock ve pop müziğin efsane hit şarkılarını seslendirdi. Yeni yılın tüm meslektaşlarımıza barış, sağlık ve mutluluk getirmesini diliyoruz.

3 OCAK 2024

Üye Danışma Kurulu

Genel Kurul hazırlıklarını, Mimarlar Odası İzmir Şube çalışmalarını ve güncel mesleki konuları birlikte değerlendirmek adına 19 Aralık 2023 Salı günü saat 18.30'da İzmir Mimarlık Merkezi konferans salonunda TMMOB Mimarlar Odası İzmir Şubesi 46. Dönem 4. Üye Danışma Kurulu toplantısı gerçekleştirildi.
Gündem:

- Şube Çalışmaları Hakkında Bilgilendirme
- Mali Durum Hakkında Bilgilendirme
- Genel Kurul Süreci
- Görüş ve Öneriler
- TMMOB Mimarlar Odası İzmir Şubesi
- 46. Dönem Yönetim Kurulu

19 ARALIK 2023

Sergi

Mimar Aydın Özay sergi açılışı, 18 Ocak Perşembe günü 18.00-20.00 saatleri arasında İzmir Mimarlık Merkezi'nde gerçekleştirildi. Sergi, 18–26 Ocak tarihleri arasında ziyarete açıldı.

18-26 OCAK 2024

6. BÖLÜM
HUKUK ÇALIŞMALARI

HUKUKSAL

TMMOB MİMARLAR ODASI ADINA AÇILMIŞ OLAN İDARİ DAVALAR

45. dönemde TMMOB Mimarlar Odası Genel Başkanlığı adına idari yargı mercilerinde açılmış bulunan davaların özeti aşağıdaki gibidir.

2022-2023 DÖNEMİNDE DEVAM EDEN/AÇILAN DAVALAR

1. 2023/2500 sayılı dosya
Dava açılma tarihi: 2022
Davalı: Turgutlu Belediye Başkanlığı
MANİSA 2. İDARİ MAH.
İSTİNAF BAŞVURUSUYLA İZMİR 3. İDARİ BÖLGE MAHKEMESİNE 07.12.2023 TARİHİ İTİBARİYLE DAVA AÇILMIŞTIR.
Turgutlu Belediyesi Meclisinin 07.06.2022 tarih ve 34 Sayılı Kararı ile onaylanan; Turgutlu ilçesi, 5. Mıntıka Mahallesi 1630 Ada 27 ve 28 Parsellerde Akaryakıt ve LPG Servis İstasyonu ile Ticaret Konut Alanının yer değiştirilmesine ve bu parsellerde uygulama apılmasına yönelik hazırlanan 1/1000 ölçekli Uygulama İmar Planı Değişikliği'nin ve dayanağı Manisa Büyükşehir Belediyesi Meclisinin 14.12.2021 Tarih ve 750 Sayılı Kararı ile onaylanan; Turgutlu ilçesi, 5. Mıntıka Mahallesi 1630 Ada 27 ve 28 Parsellerde Akaryakıt ve LPG Servis İstasyonu ile Ticaret Konut Alanının yer değiştirilmesine yönelik hazırlanan 1/5000 ölçekli Nazım İmar Planı Değişikliği'nin öncelikle yürütmesinin durdurulmasına ve takiben iptaline karar verilmesi talebidir.

2. 2023/2046 sayılı dosya
Dava açılma tarihi: 2022
Davalı: Manisa Büyükşehir Belediye Başkanlığı-Yunusemre Belediye Başkanlığı
MANİSA 2. İDARİ MAH.
İSTİNAF BAŞVURUSUYLA İZMİR 3. İDARİ BÖLGE MAHKEMESİNE 14.09.2023 TARİHİ İTİBARİYLE DAVA AÇILMIŞTIR.

Yunusemre Belediye Meclisinin 07.06.2022 tarih, ve 94 sayılı kararı ve Manisa Büyükşehir Belediye Meclisinin 20.06.2022 tarih, 440 sayılı kararı ile uygun bulunarak onaylanan Yunusemre ilçesi Barbaros, Atatürk, Spil ve Mareşal Fevzi Çakmak Mahalleleri Gelişme Alanı 1/1000 ölçekli Revizyon Uygulama İmar Planının öncelikle yürütmesinin durdurulmasına ve takiben iptaline karar verilmesi talebidir.

3. 2023/2064 sayılı dosya
Dava açılma tarihi: 2022
Davalı: Manisa Büyükşehir Belediye Başkanlığı-Yunusemre Belediye Başkanlığı
MANİSA 2. İDARİ MAH.
İSTİNAF BAŞVURUSUYLA İZMİR 3. İDARİ BÖLGE MAHKEMESİNE 31.10.2023 TARİHİ İTİBARİYLE DAVA AÇILMIŞTIR.
TMMOB ŞEHİR PLANCILARI ODASI İZMİR ŞUBESİ İLE Yunusemre Belediye Meclisinin 07.06.2022 tarih, ve 95 sayılı kararı ve Manisa Büyükşehir Belediye Meclisinin 20.06.2022 tarih, 439 sayılı kararı ile uygun bulunarak onaylanan Yunusemre ilçesi Güzelyurt, Mareşal Fevzi Çakmak, Evrenos ve Muradiye Mahallerinin bir bölümünü kapsayan 1/1000 ölçekli Revizyon Uygulama İmar Planının öncelikle yürütmesinin durdurulmasına ve takiben iptaline karar verilmesi talebidir.

4. 2023/2063 sayılı dosya
Dava açılma tarihi: 2022
Davalı: Manisa Büyükşehir Belediye Başkanlığı-Yunusemre Belediye Başkanlığı
MANİSA 2. İDARİ MAH.
İSTİNAF BAŞVURUSUYLA İZMİR 3. İDARİ BÖLGE MAHKEMESİNE 14.09.2023 TARİHİ İTİBARİYLE DAVA AÇILMIŞTIR.
TMMOB ŞEHİR PLANCILARI ODASI İZMİR ŞUBESİ İLE Yunusemre Belediye Meclisinin 07.06.2022 tarih, ve 96 sayılı kararı ve Manisa Büyükşehir Belediye Meclisinin 20.06.2022 tarih, 438 sayılı kararı ile uygun bulunarak onaylanan Yunusemre ilçesi Meskun Alan Güney Etabı(Mutlu, Lalapaşa, Topçu, Asım, Kaynak, Akmescit, Kuyualan, Ayni Ali, Tevfikiye, Merkez Efendi, Hafsa Sultan, Yenimahalle, Laleli, 75.Yıl, Uncubözköy, Keçiliköy ve Kayapınar Mahalleleri) 1/1000 ölçekli Revizyon Uygulama İmar Planının öncelikle yürütmesinin durdurulmasına ve takiben iptaline karar verilmesi talebidir.

5. 2021/386 sayılı dosya
Dava açılma tarihi: 2019
Davalı: İzmir Büyükşehir Belediye Başkanlığı
İZMİR 3. İDARE MAH.
DOSYA DANIŞTAYDA
Urla İlçesi, Bademler Mahallesi'nde İzmir Büyükşehir Belediye Meclisinin 10.06.2019 tarih, 05.445 sayılı kararıyla uygun görülerek Büyükşehir Belediye Başkanlığı Makamınca 10.07.2019 tarihinde onanan 1/25000 ölçekli Çevre Düzeni Planı Değişikliği ile bu kapsamda hazırlanan; Urla İlçesi, Bademler Mahallesi, (Çamlı-Ulamış Yerleşmeleri arası) İzmir Büyükşehir Belediye Meclisinin 10.06.2019 tarih, 05.451 sayılı kararıyla uygun görülerek Büyükşehir Belediye Başkanlığı Makamınca 10.07.2019 tarihinde onanan 1/5000 ölçekli Nazım İmar Planı değişikliğinin yürütmesinin durdurulmasına takiben iptaline karar verilmesi talebidir.

6. 2022/337 sayılı dosya
Dava açılma tarihi: 2020
Davalı: Uşak Belediye Başkanlığı
İZMİR 3. İDARE MAH.
DOSYA DANIŞTAYDA
Uşak Belediye Meclisinin 05.06.2020 tarih 115 ve 116 sayılı kararlarıyla, Merkez, Cumhuriyet Mahallesi, 2328ada 1 numaralı parselde değişiklik içeren 1/5000 ölçekli Nazım İmar Planı1ve 1/1000 ölçekli Uygulama İmar Planı Değişikliklerinin öncelikle Yürütmesinin durdurulmasına ve takiben iptaline karar verilmesi istemini içerir.

7. 2021/1564 sayılı dosya
Dava açılma tarihi: 2021
Davalı: Çevre Şehircilik ve İklim Değişikliği Bakanlığı
İZMİR 3. İDARE MAH.
DOSYA DANIŞTAYDA
TMMOB ŞEHİR PLANCILARI ODASI İZMİR ŞUBESİ İLE İzmir İli, Buca İlçesi, İnönü Mahallesi'nde yer alan 7777 ada 1 nolu parsel, 7778 ada 1 nolu parsel ve 7779 ada 1 nolu parsele (eski 550 ada 91, 92 ve 580 ada 11 parsel) ilişkin Çevre ve Şehircilik Bakanlığınca onaylanarak 18.11.2020 - 17.12.2020 tarihleri arasında 1 ay süreyle Çevre ve Şehircilik İl Müdürlüğünce askıya çıkarılan 1/5000 ölçekli Nazım İmar Planı ve 1/1000 ölçekli Uygulama İmar Planının yürütmesinin durdurulmasına ve takiben iptaline karar verilmesi talebidir.

8. 2021/1356 sayılı dosya
Dava açılma tarihi: 2019
Davalı: Çevre Şehircilik ve İklim Değişikliği Bakanlığı
İZMİR 3. İDARE MAH.
DOSYA DANIŞTAYDA
İzmir İli, Bornova İlçesi, Kazımdirik Mahallesi, 402 ada, 165 parselde yer alan riskli yapıya ilişkin 1/25.000 ölçekli Çevre Düzeni Planı değişikliği 1/5000 ölçekli Nazım İmar Planı değişikliği ve 1/1000 ölçekli Uygulama İmar Planı değişikliği, Cumhurbaşkanlığı Kararnamesinin 102. Maddesi, 6306 sayılı Kanunun 6. Maddesi ve aynı Kanunun Uygulama Yönetmeliğinin 18. Maddesinin 2 (a) bendi ile 3194 sayılı İmar Kanununun 9. Maddesi uyarınca Bakanlıkça 22.08.2019 tarihli ve E.196149 sayılı yazı ekinde Re 'sen onanan plan değişiklerinin yürütmesinin durdurulmasına takiben iptaline karar verilmesi talebidir.

9. 2023/1270 sayılı dosya
Dava açılma tarihi: 2021
Davalı: İzmir Büyükşehir Belediye Başkanlığı
İZMİR 3. İDARE MAH.
İSTİNAF BAŞVURUSUYLA İZMİR 3. İDARİ BÖLGE MAHKEMESİNE 22.05.2023 TARİHİ İTİBARİYLE DAVA AÇILMIŞTIR.
TMMOB ŞEHİR PLANCILARI ODASI İZMİR ŞUBESİ ile İzmir Büyükşehir Belediye Meclisi'nin 24.05.2021 tarih ve 05.515 sayılı kararı ile uygun görülerek İzmir Büyükşehir Belediye Başkanlığı Makamınca 22.06.2021 tarihinde onanan ve 28.06.2021-

27.07.2021 tarihleri arasında askıya çıkarılan İÇDP-548740 plan işlem nolu 1/25000 ölçekli İzmir Büyükşehir Bütünü Çevre Düzeni Planı Plan Uygulama Hükümleri Değişikliğinin öncelikle yürütmesinin durdurulmasına ve takiben iptaline karar verilmesi talebidir.

10. 2023/2359 sayılı dosya
Dava açılma tarihi: 2021
Davalı: İzmir Büyükşehir Belediye Başkanlığı
İZMİR 6. İDARE MAH. KARAR: Dava konusu işlemlerin iptali
İSTİNAF BAŞVURUSUYLA İZMİR 3. İDARİ BÖLGE MAHKEMESİNE 31.10.2023 TARİHİ İTİBARİYLE DAVA AÇILMIŞTIR.
TMMOB ŞEHİR PLANCILARI ODASI İZMİR ŞUBESİ İLE İzmir Büyükşehir Belediye Meclisinin 12.02.2021 tarih 05.175 sayılı kararı ile uygun bulunarak onaylanan ve 19.04.2021-18.05.2021 tarihleri arasında askıya çıkarılan 1. etap (Alsancak - Kahramanlar bölgesi) 1/5000 ölçekli nazım imar planının yürütmeyi durdurulmasına ve takiben iptaline karar verilmesi talebidir.

11. 2023/1903 sayılı dosya
Dava açılma tarihi: 2022
Davalı: İzmir Büyükşehir Belediye Başkanlığı (MÜDAHİL DAVACI) BAŞARI AKARYAKIT NAKLİYE OTOMOTİV İNŞ.
İZMİR 5. İDARİ MAH. KARAR: Davanın Reddine
İSTİNAF BAŞVURUSUYLA İZMİR 3. İDARİ BÖLGE MAHKEMESİNE 23.08.2023 TARİHİ İTİBARİYLE DAVA AÇILMIŞTIR.
İzmir Büyükşehir Belediye Meclisi'nin 13/12/2021 tarih ve 05.1406 sayılı kararı ile uygun bulunup 19/01/2022 tarihinde onanarak 28/01/2022-28/02/2022 tarihleri arasında askıya çıkarılan Bornova İlçesi, Kazımdirik Mahallesi, 2 ada 20 parselin Akaryakıt ve Servis İstasyonu Alanı (LPG İstasyonu Yer Alabilir) olarak belirlenmesine ilişkin 1/5000 ölçekli Nazım İmar Planı Değişikliğinin öncelikle yürütmesinin durdurulmasına ve takiben iptaline karar verilmesi talebidir.

12. 2023/451 sayılı dosya
Dava açılma tarihi: 2020
Davalı: İzmir Büyükşehir Belediye Başkanlığı – Karşıyaka Belediye Başkanlığı
İZMİR 4. İDARE MAH. KARAR: Dava konusu işlemin iptali
İSTİNAF BAŞVURUSUYLA İZMİR 3. İDARİ BÖLGE MAHKEMESİNE 28.02.2023 TARİHİ İTİBARİYLE DAVA AÇILMIŞTIR.
TMMOB ŞEHİR PLANCILARI ODASI İZMİR ŞUBESİ ile Karşıyaka Belediye Meclisi'nin 07.01.2020 tarih ve 21 sayılı kararı ile kabul edilen ve İzmir Büyükşehir Belediye Meclisi'nin 17.07.2020 tarih ve 05.500 sayılı kararı ile değişiklikle uygun görülerek Büyükşehir Belediye Başkanlığı Makamınca 25.08.2020 tarihinde onanan İzmir ili, Karşıyaka İlçesi, Bostanlı Mahallesi, Özel Planlama Alanı 1359 Adaya ilişkin UİP-11747,6 plan işlem notu 1/1000 ölçekli Uygulama İmar Planı Değişikliğinin öncelikle yürütmesinin durdurulmasına ve takiben iptaline karar verilmesi talebidir.

13. 2023/1828 sayılı dosya
Dava açılma tarihi: 2021
Davalı: Çevre Şehircilik ve İklim Değişikliği Bakanlığı
İZMİR 2. İDARİ MAH. KARAR: Dava konusu işlemin iptali
İSTİNAF BAŞVURUSUYLA İZMİR 3. İDARİ BÖLGE MAHKEMESİNE 04.08.2023 TARİHİ İTİBARİYLE DAVA AÇILMIŞTIR.
TMMOB ŞEHİR PLANCILARI ODASI İZMİR ŞUBESİ VE MİMARLAR ODASI İLE 3194 sayılı İmar Kanunu'nun 9. Maddesi ve 1 Numaralı Cumhurbaşkanlığı Kararnamesi hükümleri uyarınca Çevre ve Şehirclik ve İklim Değişikliği Bakanlığı'nca re'sen onaylanan İzmir ili Bergama ilçesi Ertuğrul Mahallesi 46 ada 8 parsel, 227 ada 6 parsel ve 49 ada 18 parsellerine ilişkin ilgili Belediyesince hazırlanan Millet Bahçesi, Ticaret ve Yol alanına ilişkin 1/25000 ölçekli Nazım İmar Planı Değişikliği ve 1/1000 ölçekli Koruma Amaçlı Nazım İmar Planı Değişikliği ve 1/1000 ölçekli Koruma Amaçlı Uygulama İmar Planı Değişikliğinin öncelikle yürütmesinin durdurulmasına takiben iptaline karar vermesi talebidir.

14. 2023/1290 sayılı dosya
Dava açılma tarihi: 2021
Davalı: Çevre Şehircilik ve İklim Değişikliği Bakanlığı
MANİSA 2. İDARİ MAH. KARAR: Dava konusu işlemlerin iptali
İSTİNAF BAŞVURUSUYLA İZMİR 3. İDARİ BÖLGE MAHKEMESİNE 24.05.2023 TARİHİ İTİBARİYLE DAVA AÇILMIŞTIR.
Manisa İli, Şehzadeler ilçesi, Bayındırlık, Dilşikar, Gediz, Kocatepe ve İshakçelebi mahalleleri sınırları içinde bulunan alana ilişkin; 6306 Sayılı Afet Riski Altındaki Alanların Dönüştürülmesi Hakkında Kanun kapsamında Bakanlar Kurulu tarafından 17.10.2016 tarihinde 'Riskli Alan' ilan edilen, 13.11.2016 tarih ve 29887 sayılı Resmi Gazete'de 2016/9393 karar sayısı yayınlanan karar gereği hazırlanan Cumhurbaşkanlığı tarafından onaylanarak, T.C. Manisa Valiliği Çevre Şehircilik İl Müdürlüğü'nde 22.02.2021-23.03.2021 tarihleri arasında askıya çıkarılan 1/5000 ölçekli nazım ve 1/1000 ölçekli uygulama imar planı değişikliğinin öncelikle yürütmesinin durdurulmasına ve İptaline karar verilmesi istemini içerir.

15. 2022/3903 sayılı dosya
Dava açılma tarihi: 2022
Davalı: Çevre Şehircilik ve İklim Değişikliği Bakanlığı
İZMİR 7. İDARE MAH. KARAR: Davanın Reddine 19/10/2023
İSTİNAF BAŞVURU DİLEKÇESİ YAZILMIŞ 14-12-2023
İzmir İli, Dikili İlçesi sınırları içerisinde bulunan 1. GRUP DİKİLİ – BADEMLİ -KARAGÖL ETABI Doğal Sit Alanı 26.05.2022 tarihli ve 3737434 sayılı Çevre, Şehircilik ve İklim Değişikliği Bakanlık Makamı Olur'u ile "Doğal Sit- Nitelikli Doğal Koruma Alanı", "Doğal Sit-Sürdürülebilir Koruma ve Kontrollü Kullanım Alanı" olarak tescil edilmesinin öncelikle yürütmesinin durdurulması takiben iptaline karar verilmesi talebidir.

16. 2023/3994 sayılı dosya
Dava açılma tarihi: 2018
Davalı: Kültür ve Turizm Bakanlığı (MÜDAHİL DAVALI) TEKSAN BRODE TEKSTİL SANAYİ VE TİCARET ANONİM ŞİRKETİ
MANİSA 2. İDARİ MAH. KARAR: Dava konusu işlemin reddine

DAVA DANIŞTAYDA KARARIN ONANMASI YÖNÜNDDE KARAR ALINDIKTAN SONRA İSTİNAF BAŞVURUSUYLA İZMİR 4. İDARİ BÖLGE MAHKEMESİNE 14.09.2023 TARİHİ İTİBARİYLE DAVA AÇILMIŞTIR.
Kültür ve Turizm Bakanlığı İzmir II Numaralı Kültür Varlıklarını Koruma Bölge Kurulu'nun 15.11.2017 tarih ve 849 sayılı kararının iptal ile öncelikle yürütmesinin durdurulması talebidir.

17. 2023/7105 sayılı dosya
Dava açılma tarihi: 2023
Davalı: Hazine ve Maliye Bakanlığı
DANIŞTAY 6. DAİRE BAŞKANLIĞI
DANIŞTAY İLK DERECE DOSYASI
Danıştay 6. Dairesinin 2023/5233 E. 2023/6613 K. Sayılı dilekçenin reddi kararına istinaden Özelleştirme uygulamaları hakkında kanunun geçiçi 29. maddesi çerçevesinde 12.04.2023 tarihinde onaylanan Çiğli ilçesi Küçük Çiğli Mahallesi sınırları içerisinde yer alan onaylanan Çiğli ilçesi Küçük Çiğli mahallesi sınırları içerisinde yer alan mülkiyeli maliye hazinesi adına kayıtlı 1075 ada 1 numaralı parsele ilişkin hazırlanan 1/5000 ölçekli nazım imar planının ve 1/1000 ölçekli Uygulama İmar Planının iptaline karar verilmesi talebidir.

18. 2023/7505 sayılı dosya
Dava açılma tarihi: 2023
Davalı: Cumhurbaşkanlığı Özelleştirme İdaresi Başkanlığı
DANIŞTAY 6. DAİRE BAŞKANLIĞI
DANIŞTAY İLK DERECE DOSYASI
2023/2920 Nolu Esas ve 2023/6053 nolu Karar ile verilen dilekçenin usulden reddi kararı gereği dilekçenin yenilenerek davanın yeniden açılması ve Özelleştirme İdaresi Başkanlığı tarafından hazırlatılan ve 6700 sayılı Cumhurbaşkanlığı kararı ile onaylanan Didim, Altınkum Mahallesi, 373 Ada, 8 Parsel ile ilgili 1/5000 ölçekli Nazım İmar Planı Değişikliği ve 1/1000 ölçekli Uygulama İmar Planı Değişikliğinin yürütmesinin durdurulmasına ve takiben iptaline karar verilmesi talebidir.

19. 2023/7336 sayılı dosya
Dava açılma tarihi: 2023
Davalı: Manisa Büyükşehir Belediye Başkanlığı – Turgutlu Belediye Başkanlığı
DANIŞTAY 6. DAİRE BAŞKANLIĞI
DANIŞTAY TEMYİZ DOSYASI
Manisa Büyükşehir Belediye Meclisinin 09.06.2020 tarih 205 K.sayılı ve Turgutlu Belediye Meclisinin 07.01.2020 tarih 10 sayılı kararına dayalı olarak kabul edilen Turgutlu Kent Merkezi 1/1000 ölçekli ilave ve Revizyon Uygulama İmar Planı kararının öncelikle yürütmesinin durdurulmasına ve İptaline karar verilmesi istemini içerir.

20. 2023/7255 sayılı dosya
Dava açılma tarihi: 2023
Davalı: İzmir Büyükşehir Belediye Başkanlığı
DANIŞTAY 6. DAİRE BAŞKANLIĞI
DANIŞTAY TEMYİZ DOSYASI
TMMOB ŞEHİR PLANCILARI ODASI İZMİR ŞUBESİ ile İzmir Büyükşehir Belediye Meclisi'nin 24.05.2021 tarih ve 05.514 sayılı kararı ile uygun görülerek İzmir Büyük-

şehir Belediye Başkanlığı Makamınca 22.06.2021 tarihinde onanan ve 28.06.2021-27.07.2021 tarihleri arasında askıya çıkarılan NİP-35699768 plan işlem nolu İzmir Doğu Bölgesi 1/25000 ölçekli Nazım İmar Planı Plan Uygulama Hükümleri Değişikliğinin öncelikle yürütmesinin durdurulmasına ve takiben iptaline karar verilmesi talebidir.

21. 2023/7228 sayılı dosya
Dava açılma tarihi: 2023
Davalı: Manisa Büyükşehir Belediye Başkanlığı – Turgutlu Belediye Başkanlığı
DANIŞTAY 6. DAİRE BAŞKANLIĞI
DANIŞTAY TEMYİZ DOSYASI
Manisa Büyükşehir Belediye Meclisinin 14.07.2020 tarih 341 K.sayılı Turgutlu Belediye Meclisinin 07.01.2020 tarih 10 sayılı kararına dayalı olarak kabul edilen anahtar pafta listesinin 52. Maddesi uyarınca Sanayi alanının; Konut, Park,Yol Alanı ve Özel Eğitim Alanına dönüştürülmesi ve yapılaşma koşullarının değiştirilmesi kararının öncelikle yürütmesinin durdurulmasına ve İptaline karar verilmesi istemini içerir.

22. 2023/6581 sayılı dosya
Dava açılma tarihi: 2023
Davalı: İzmir Büyükşehir Belediye Başkanlığı
DANIŞTAY 6. DAİRE BAŞKANLIĞI
DANIŞTAY TEMYİZ DOSYASI
TMMOB ŞEHİR PLANCILARI ODASI İZMİR ŞUBESİ ile İzmir Büyükşehir Belediye Meclisi'nin 24.05.2021 tarih ve 05.514 sayılı kararı ile uygun görülerek İzmir Büyükşehir Belediye Başkanlığı Makamınca 22.06.2021 tarihinde onanan ve 28.06.2021-27.07.2021 tarihleri arasında askıya çıkarılan İzmir Kuzey Bölgesi 1/25000 ölçekli Nazım İmar Planı Plan Uygulama Hükümleri Değişikliğinin öncelikle yürütmesinin durdurulmasına ve takiben iptaline karar verilmesi talebidir.

23. 2023/845 sayılı dosya
Dava açılma tarihi: 2022
Davalı: Çevre Şehircilik ve İklim Değişikliği Bakanlığı
İZMİR 6. İDARE MAH.
DAVA DANIŞTAY 6. İDARE DAİRESİNDE KURULDA
TMMOB ŞEHİR PLANCILARI ODASI İZMİR ŞUBESİ ile İzmir ili Karabağlar ilçesi Cennetçeşme, Salih Omurtak, Bahriye Üçok, Limontepe, Ali Fuat Erdem, Umut, Gazi, Özgür, Yüzbaşı Şeraffettin ve Devrim Mahallelerini kapsayan 31.12.2012 tarih 28514 sayılı Resmi Gazete'de yayımlanan 2012/4048 sayılı Bakanlar Kurulu kararı ile ilan edilen 540 hektarlık Riskli Alanın 31.08.2022 tarihinde Çevre ve Şehircilik ve İklim Değişikliği Bakanlığı tarafından re'sen onaylanan, Riskli Alanın yaklaşık 151 ha'lık kısmına ilişkin olarak hazırlanan 1/5000 ölçekli Nazım İmar Planı ile 1/1000 ölçekli Uygulama İmar Planı'nın öncelikli yürütmesinin durdurulmasına takiben iptalinin karar verilmesi talebidir.

7. BÖLÜM

BASINDA MİMARLAR ODASI İZMİR ŞUBESİ

TARİH	YAYIN ORGANI	HABER BAŞLIĞI
10.01.2022	GUNDEMEBAKIS.COM	MİMARLAR ODASI'NDAN AKM AÇIKLAMASI: İZMİR'E İHANET!
10.01.2022	GAZETEYENIGUN.COM	ÜNLÜ MİMARIN CEVABI "HAYIR"
10.01.2022	ILKSESGAZETESI.COM	MİMARLAR ODASINDAN 'AKM' TEPKİSİ: "İZMİR'E İHANETTİR!"
10.01.2022	DOKUZEYLUL.COM	'ÖMRÜM YETTİĞİNCE BUNA İZİN VERMEM'
10.01.2022	EGEDESONSOZ.COM	MİMARLAR ODASI'NDAN AKM TEPKİSİ: İZMİR'E İHANETTİR!
10.01.2022	EGEPOSTASI.COM	MİMARLAR ODASI'NDAN 'AKM' VE 'MÜZE' İDDİALARINA SERT TEPKİ: İZMİR'E İHANETTİR
10.01.2022	BIRGUN EGE	AKM BİNASININ EMNİYET'E TAHSİS EDİLECEĞİ İDDİASI TEPKİ ÇEKTİ: YAPI DEĞİŞİRSE RUHU BOZULUR
11.01.2022	PENCERETV.COM	İZMİR'İN KÜLTÜR MİRASI YOK EDİLMEK İSTENİYOR
11.01.2022	EGEPOSTASI.COM	BÜYÜKŞEHİR VE BAYRAKLI BELEDİYELERİNE DAVA AÇILDI: TMMOB'DEN 'EMSAL ARTIŞI' İÇİN YARGI HAMLESİ
11.01.2022	BIRGUN.NET	İZMİR'İN KÜLTÜR MİRASI YOK EDİLMEK İSTENİYOR
13.01.2022	DOKUZEYLUL.COM	CUMHURİYET DÖNEMİ YAPILARA 'YIKIM' İSYANI
15.01.2022	EGEDEBIRGUN.COM	İZMİRLİ DEPREMZEDELER TMMOB'Yİ PROTESTO ETTİ
15.01.2022	YENIASIR.COM.TR	İZDEDA ÜYESİ DEPREMZEDELER, TMMOB'U PROTESTO ETTİ
15.01.2022	ANKAHABER.NET	İZMİRLİ DEPREMZEDELERDEN MİMARLAR ODASI'NA DAVA TEPKİSİ
15.01.2022	MEDYAEGE.COM.TR	İZMİR DEPREMZEDELERİNDEN PROTESTO!
16.01.2022	GUNDEMEBAKIS.COM	MİMARLAR ODASI'NDAN EMSAL ARTIŞI AÇIKLAMASI: 'DEPREMZEDELERİN KARŞISINDA OLDUĞUMUZ İMAJI KABUL EDİLEMEZ'
16.02.2022	HABERHURRIYETI.COM	İZMİR'DE EMSAL ARTIŞINI YARGIYA TAŞIYAN TMMOB'A DEPREMZEDELERDEN TEPKİ
16.03.2022	BEYAZGUNDEM.COM	ÇİĞLİ BELEDİYESİ VE İZMİR MİMARLAR ODASINDAN MESLEKİ DENETİM PROTOKOLÜ
18.03.2022	BIZIMIZMIR.NET	ÇİĞLİ'DE "ÇEVRE DOSYU KENTLEŞME" PROTOKOLÜ
18.01.2022	EGEDESONSOZ.COM	'İZTASYON' PROJESİNİN LANSMANI YAPILDI
20.01.2022	PENCERETV.COM	TMMOB: DEPREM MAĞDURİYETİNİN SORUMLUSU DEVLETTİR
20.01.2022	ANKAHABER.NET	TMMOB: "DEPREM MAĞDURİYETİNİN SORUMLUSU DEVLETTİR. ARNAVUTLUK'TA OLDUĞU GİBİ İZMİR'DE DE DEPREMZEDELERE EVLERİ TESLİM EDİLMELİYDİ"
20.01.2022	ILKSESGAZETESI.COM	TMMOB'DAN 'TEPKİ' AÇIKLAMASI: ŞAŞKINLIKLA İZLİYORUZ!

20.01.2022	T24.COM.TR	TMMOB: DEPREM MAĞDURİYETİNİN SORUMLUSU DEVLETTİR; ARNAVUTLUK'TA OLDUĞU GİBİ İZMİR'DE DE DEPREMZEDELERE EVLERİ TESLİM EDİLMELİYDİ
20.01.2022	GAZETEYENIGUN.COM	TMMOB DANIŞIKLI DÖVÜŞ ELEŞTİRİLERİNE CEVAP VERDİ
21.01.2022	INSAATDERYASI.COM	İZTASYON PROJESİNİN LANSMANI YAPILDI
23.01.2022	EGEDESONSOZ.COM	MİMARLAR VE GIDA MÜHENDİSLERİ DEVAM DEDİ!
24.01.2022	YESILGAZETE.ORG	İZMİR'İN İMAR PLANLARI 2022 YILINDA DA ÇOK TARTIŞILACAK
07.02.2022	GAZETEYENIGUN.COM	KARALAR BİTTİ DENİZE KONDULAR
14.02.2022	YAPI.COM.TR	MİMARLAR ODASI VE ŞPO'DAN İZMİR BÜYÜKŞEHİR BELEDİYESİNE ÇAĞRI
14.02.2022	EGEDESONSOZ.COM	ODALAR DAVA AÇMIŞTI... BİLFEN PLANLARINA MAHKEME ŞOKU!
14.02.2022	ILKSESGAZETESI.COM	KARŞIYAKA'DAKİ TARTIŞMALI PLAN DEĞİŞİKLİĞİNE YARGI FRENİ
14.02.2022	EGEPOSTASI.COM	ATAKENT'TEKİ O PLANLARA İLİŞKİN MAHKEMEDEN YENİ KARAR
16.02.2022	GAZETEYENIGUN.COM	ATAKENT'TEKİ PLAN DEĞİŞİKLİĞİNE İPTAL KARARI
17.02.2022	EGEPOSTASI.COM	İZDEDA'NIN KURULUŞ YILDÖNÜMÜNDE İKTİDARA ELEŞTİRİ YAĞMURU
22.02.2022	YESILGAZETE.ORG	KUŞADASI'NDAKİ RANT PROJELERİ EKOKIRIMA DAVETİYE ÇIKARIYOR
22.02.2022	EGEPOSTASI.COM	BAŞKAN SANDAL'DAN EMSAL KARARINA TEPKİ, TMMOB'A ÇAĞRI: 'ENGEL OLMAYIN'
24.02.2022	EGEOLAY.COM	İZMİR'DEKİ DEPREM ÇALIŞMALARI İEKKK'NİN SABİT GÜNDEM MADDESİ OLACAK
27.02.2022	PENCERETV.COM	UZMANLAR İZMİR'İN 2020'DEKİNE BENZER BİR DEPREME HAZIR OLMADIĞINI SÖYLEDİ
10.03.2022	HABERHURRIYETI.COM	KADINA ŞİDDETİ YAZARLAR ANLATTI, KARİKATÜRİSTLER ÇİZDİ, SERGİLEDİ
11.03.2022	ILKSESGAZETESI.COM	İNCİRALTI'NDA TARIM YAPMAYAN YERİNİ SATSIN!
11.03.2022	HABERHURRIYETI.COM	KADINA ŞİDDET'İ GÖRÜNÜR KILDILAR
11.03.2022	GUNDEMEBAKIS.COM	MİMARLAR ODASI BAŞKANI KAHRAMAN: "EMSAL ARTIŞI KONUSU BİZİM İÇİN BİTTİ"
11.03.2022	GERCEKIZMIR.COM	TMMOB'DAN 'EMSAL ARTIŞI'NDA NET MESAJ: O KONU BİTTİ!
12.03.2022	BIRGUN EGE	TMMOB'DEN İNCİRALTI ÇAĞRISI: TARIM ALANI OLARAK KALMALI
16.03.2022	PENCERETV.COM	ÇİĞLİ'DE ÇEVRE DOSTU KENTLEŞME PROTOKOLÜ İMZALANDI

16.03.2022	MEDYAEGE.COM.TR	ÇİĞLİ'DE "ÇEVRE DOSTU KENTLEŞME" PROTOKOLÜ İMZALANDI
16.03.2022	GAZETEYENIGUN.COM	ÇİĞLİ'DE "ÇEVRE DOSTU KENTLEŞME" PROTOKOLÜ İMZALANDI
16.03.2022	EGEOLAY.COM	ÇİĞLİ'DE "ÇEVRE DOSTU KENTLEŞME" PROTOKOLÜ İMZALANDI
16.03.2022	EGEDEBIRGUN.COM	ÇİĞLİ'DE "ÇEVRE DOSTU KENTLEŞME" PROTOKOLÜ İMZALANDI
16.03.2022	EGEDESONSOZ.COM	ÇİĞLİ'DE 'ÇEVRE DOSTU' PROTOKOL!
18.03.2022	EGEDESONSOZ.COM	DANIŞMA KURULU 'YIKILMASIN' DEMİŞTİ... MİMARLAR'DAN SOYER'E ÇAĞRI
20.03.2022	GAZETEYENIGUN.COM	KARABURUN'DA 86 YILLIK KÖY OKULU YIKILIYOR; KÖYLÜLER TEPKİLİ
20.03.2022	BIRGUN.NET	86 YILLIK OKULU YIKACAKLAR
21.03.2022	SABAH.COM.TR	BÜYÜKŞEHİR, BELEDİYE SARAYI İÇİN YIKIM İHALESİNE ÇIKTI
22.03.2022	PENCERETV.COM	İZMİRLİ DEPREMZEDELER: HİÇKİMSE SESİMİZİ DUYMUYOR
22.03.2022	ANKAHABER.NET	İZMİRLİ DEPREMZEDELER: "HİÇKİMSE SESİMİZİ DUYMUYOR, BENZİN DÖKÜP KENDİMİZİ Mİ YAKALIM"
23.03.2022	GUNDEMEBAKIS.COM	MİMARLAR ODASI BAŞKANI KAHRAMAN ÇEŞME PROJESİ'Nİ DEĞERLENDİRDİ: BETONLAŞMAYA NEDEN İZİN VERİLİYOR?
25.03.2022	GAZETEYENIGUN.COM	MİMAR MÜHENDİS ODALARI BİRLİĞİ: ÇEŞME PARSEL PARSEL TALAN EDİLECEK
25.03.2022	GAZETEYENIGUN.COM	TMMOB: ÇEŞME TALANA KURBAN EDİLİYOR
28.03.2022	EGEDESONSOZ.COM	MİMARLAR'DAN BÜYÜKŞEHİR'E NECATİBEY ÇAĞRISI: AYNI KADERİ YAŞAMASIN!
28.03.2022	EGEPOSTASI.COM	MİMARLAR ODASI'NDAN BÜYÜKŞEHİR BİNASININ YIKIMINDA 'NECATİBEY' GÖNDERMESİ
28.03.2022	BIRGUN EGE	MAHKEME KARARI BEKLENMEDEN YIKILMIŞTI: 92 YILLIK OKULUN DEĞERİ YIKILDIKTAN SONRA ANLAŞILDI
31.03.2022	GAZETEYENIGUN.COM	AYA YORGİ KOYU YAPILAŞMAYA MI AÇILIYOR
04.04.2022	MEDYAEGE.COM.TR	YÜKSEK KURUL, BELEDİYE BİNASI İÇİN YIKIM KARARI VERDİ!
06.04.2022	GAZETEYENIGUN.COM	3 BAŞKANDAN 3 FARKLI DURUŞ
07.04.2022	GUNDEMEBAKIS.COM	PEYZAJ MİMARLARI ODASI'NDAN BUCA CEZAEVİ AÇIKLAMASI "SUÇ" TEMALI PARK OLSUN!
12.04.2022	GUNDEMEBAKIS.COM	MİMARLAR ODASI BAŞKANI KAHRAMAN'DAN 'İNCİRALTI' ÇIKIŞI: İMARA AÇALIM BİZ BETON YİYEBİLEN İNSANLARIZ!

13.04.2022	GUNDEMEBAKIS.COM	MİMARLAR ODASI BAŞKANI KAHRAMAN GÜLTEPE PLANLARINI DEĞERLENDİRDİ: BÖLGE SAKİNLERİ KENDİSİNİ ORAYA AİT HİSSETMEYECEK
16.04.2022	EGEDESONSOZ.COM	DANIŞMA KURULU ÜYESİ MİMAR TOPAL: YIKILACAKSA DA...
19.04.2022	EGEDESONSOZ.COM	MİMARLAR'DAN DEPREMZEDELERE 'ÇEVRECİ' ÖNERİ!
21.04.2022	EGEDESONSOZ.COM	MİMARLARIN BAŞKANI, SOYER'E SORDU: YIKMAK ZAFER GÖSTERİSİ Mİ?
07.05.2022	GAZETEYENIGUN.COM	SOYER: "DURUŞUNUZA, TEPKİNİZE, İSYANINIZA KATILIYORUM"
07.05.2022	BIRGUN EGE	SOYER'DEN ADALET NÖBETİ ZİYARETİ
08.05.2022	EGEDEBIRGUN.COM	BAŞKAN SOYER ADALET NÖBETİ'Nİ ZİYARET ETTİ
08.05.2022	MEDYAEGE.COM.TR	BAŞKAN SOYER, "İSYANINIZA KATILIYORUM"
13.05.2022	GAZETEYENIGUN.COM	İZMİR SOMA'YI UNUTMADI "ADALET GÖÇÜK
13.05.2022	EGEPOSTASI.COM	İZMİR'DE SOMA ANMASI; GÖÇÜĞÜN ALTINDAN TEK BİR ŞEY ÇIKARILAMADI, ADALET
17.05.2022	EGEPOSTASI.COM	KARŞIYAKA'DA 'BİNALARDA ENERJİ VERİMLİLİĞİ' KONUŞULDU
18.05.2022	MEDYAEGE.COM.TR	BİNALARDA ENERJİ VERİMLİLİĞİ, KARŞIYAKA'DA KONUŞULDU
20.05.2022	EGEPOSTASI.COM	BEŞTEPELER PLANLARI YENİDEN ASKIDA: PLANLARA 'MÜDÜRLÜK' REZİYONU
23.05.2022	MEDYAEGE.COM.TR	KONAK KENT KONSEYİ'NDEN GEZİ NÖBETİ
24.05.2022	GUNDEMEBAKIS.COM	MİMARLAR ODASI'NDAN BÜYÜKŞEHİR BİNASI YIKIMINA TEPKİ: CEVAP BEKLİYORUZ!
25.05.2022	SABAH.COM.TR	MİMARLAR ODASI'NDAN BÜYÜKŞEHİR BİNASI YIKIMINA TEPKİ
27.05.2022	DEMOKRAT GÜNDEM	MİMARLAR ODASI'NDAN YIKIM TEPKİSİ: 'İKİNCİ BİR BASMANE ÇUKURU YAŞANABİLİR
27.05.2022	EGEPOLITIK.COM	İZMİR MİMARLAR ODASI'NDAN İBB HİZMET BİNASINA 'BASMANE ÇUKURU' BENZETMESİ
27.05.2022	ILKSESGAZETESI.COM	İZMİRLİ MİMARLAR UYARIDA BULUNDU: "İKİNCİ BASMANE ÇUKURU OLACAK"
27.05.2022	GUNDEMEBAKIS.COM	MİMARLAR ODASI'NDAN BÜYÜKŞEHİR'E SERT HİZMET BİNASI AÇIKLAMASI: BASMANE ÇUKURU GİBİ BİR TABLO ORTAYA ÇIKACAK!
27.05.2022	GAZETEYENIGUN.COM	"CEZAEVİNDE AYRIMCI UYGULAMALARA SON
27.05.2022	EGEDESONSOZ.COM	MİMARLAR ODASI DAVA AÇIYOR... 'SONU BASMANE ÇUKURU' GİBİ OLACAK!
28.05.2022	GERCEKIZMIR.COM	MİMARLAR ODASI'NDAN BÜYÜKŞEHİR'E "YIKIM" TEPKİSİ: "BASMANE ÇUKURU" GİBİ OLACAK'

27.05.2022	HABEREKSPRES.COM.TR	İZMİR MİMARLAR ODASI, BÜYÜKŞEHİR BİNASININ YIKIMINA TEPKİ GÖSTERDİ
27.05.2022	GAZETEYENIGUN.COM	İZMİR MİMARLAR ODASI: İKİNCİ BASMANE ÇUKURU VAKASI!
28.05.2022	YENIASIR.COM.TR	"O BİNANIN SONU BASMANE ÇUKURU GİBİ OLACAK"
31.05.2022	INSAATDERYASI.COM	ÖZGENER'İN ALSANCAK'TAKİ ARSASININ İMAR PLANI İPTAL EDİLDİ!
02.06.2022	YESİLGAZETE.ORG	İZMİR'DE EKOLOJİK TALANA KARŞI ÇEVRE NÖBETİNE BAŞLANDI
14.06.2022	GAZETEYENIGUN.COM	İKLİM KRİZİ Mİ ÇARPIK KENT Mİ?
15.06.2022	GAZETEYENIGUN.COM	KARŞIYAKA'DA HEDEF HALKLA YÖNETİM
15.06.2022	MEYDANHABER.COM.TR	KARŞIYAKA'DA HEDEF HALKLA YÖNETİM
15.06.2022	EGEPOSTASI.COM	KARŞIYAKA'DA HEDEF HALKLA YÖNETİM
28.06.2022	EGEDESONSOZ.COM	KARŞIYAKA'NIN KRİTİK PLANLARI YENİDEN MECLİSTE... ODALARDAN İTİRAZ GELDİ!
05.07.2022	GAZETEYENIGUN.COM	MİMARLIK ÖĞRENCİLERİ ULUSAL KUŞADASI YAZ OKULU'NDA BULUŞTU
21.07.2022	GAZETEYENIGUN.COM	DİLEK YARIMADASI MİLLİ PARKI KAPATILSIN ÇAĞRISI
26.07.2022	PENCERETV.COM	SOYER'DEN BAKANLIĞA ÇAĞRI: GEMİYİ DURDURUN!
26.07.2022	KANALEGETV.COM.TR	TUNÇ SOYER'DEN BAKANLIĞA ÇAĞRI: "DURDURUN, BU GEMİ GELMESİN"
28.07.2022	EGEDESONSOZ.COM	MESLEK ODALARI İTİRAZ ETMİŞTİ... CUMHURİYET PLANLARI'NDA KRİTİK GELİŞME
29.07.2022	IZGAZETE	ÖZELLEŞTİRME KAPSAMINA ALINMIŞTI | ŞEHİR PLANCILARI ODASI VE MİMARLAR ODASI'NDAN YARGI SİNYALİ!
29.07.2022	EGEPOSTASI.COM	KARŞIYAKA'DA CUMHURİYET MAHALLESİ PLANLARI'NA İTİRAZLAR REDDEDİLDİ!
22.08.2022	MEDYAEGE.COM.TR	YANGIN SEMPOZYUMU, ÇALIŞMALARA KATKI
22.08.2022	GAZETEYENIGUN.COM	YANGIN VE DEPREM SEMPOZYUMU VE SERGİSİ BAŞLIYOR!
23.08.2022	BIZIMIZMIR.NET	YANGIN SEMPOZYUMU VE SERGİSİ 29-30 EYLÜLDE
10.09.2022	EGEDESONSOZ.COM	İTİRAZLAR REDDEDİLMİŞTİ... CUMHURİYET PLANLARI DAVALIK!
21.09.2022	BI-OZET.COM	(EGE SERAMİK) 50.YILINI İZMİRLİ MİMAR VE İÇ MİMARLAR İLE KUTLADI!
28.09.2022	ARKITERA.COM	MİMARLAR ODASI İZMİR ŞUBESİ MİMARLIK HAFTASI ETKİNLİKLERİ
30.09.2022	MIMARIZM.COM	MİMARLAR ODASI İZMİR MİMARLIK HAFTASI PROGRAMI
30.09.2022	YAPIDERGISI.COM	MİMARLAR ODASI İZMİR ŞUBESİ'NDEN AÇIK OFİS

04.10.2022	YENIASIR.COM.TR	DİKİLİ BELEDİYESİ'NE BİNA SORUŞTURMASI
14.10.2022	GAZETEYENIGUN.COM	6. BASMANE VE ÇEVRESİ TARİH, KÜLTÜR, SANAT VE ARKEOLOJİ GÜNLERİ BAŞLIYOR
21.10.2022	GUNDEMEBAKIS.COM	MİMARLAR ODASI BAŞKANI KAHRAMAN'DAN "CEZAEVİ" AÇIKLAMASI: KAMUYA AİT ALAN KAMUYA BIRAKILSIN
22.10.2022	GUNDEMEBAKIS.COM	MİMARLAR ODASI'NDAN URLA PLANI AÇIKLAMASI: KONU MASAMIZDA!
24.10.2022	GUNDEMEBAKIS.COM	KARŞIYAKA STADI'NIN 'MUVAFAKAT' KRİZİNE MİMARLAR ODASI BAŞKANI KAHRAMAN'DAN "NEŞTER' ÇAĞRISI: ARACI OLMAYA HAZIRIZ
25.10.2022	EGEPOSTASI.COM	CHP'LİLERDEN VE TABİP ODASINDAN ORTAK İZMİR ŞEHİR HASTANESİ UYARISI! ULAŞIMA DİKKAT ÇEKİLDİ
26.10.2022	EGELOBISI.COM	İZMİR'İN MİMARİ TARİHİNE IŞIK TUTAN SERGİ
26.10.2022	KANALEGETV.COM.TR	KARABAĞLAR'DA İZMİR'İN MİMARİ TARİHİNE IŞIK TUTAN SERGİ
26.10.2022	MEYDANHABER.COM.TR	İZMİR'İN MİMARİ TARİHİNE IŞIK TUTAN SERGİ
26.10.2022	GAZETEYENIGUN.COM	İZMİR'İN MİMARİ TARİHİNE IŞIK TUTAN SERGİ
26.10.2022	EGEDESONSOZ.COM	İZMİR'İN MİMARİ TARİHİNE IŞIK TUTAN SERGİ
26.10.2022	CUMHURIYET.COM.TR	İZMİR'İN MİMARİ TARİHİNE IŞIK TUTAN SERGİ
28.10.2022	GAZETEYENIGUN.COM	BAŞKAN KAHRAMAN: YARALAR HALA SARILAMADI!
04.11.2022	MEDYAEGE.COM.TR	BAŞKAN KOŞTU: BERGAMA'NIN MAKUS TARİHİ DEĞİŞECEK
04.11.2022	GAZETEYENIGUN.COM	SELİNOS ANTİK KANAL RESTORASYON VE ISLAH PROJESİ GÖRÜCÜYE ÇIKTI
04.11.2022	ILKSESGAZETESI.COM	ODALARDAN 'FORBES KÖŞKÜ' ÇAĞRISI
05.11.2022	GAZETEYENIGUN.COM	UYKUMUZ KAÇTI
05.11.2022	EGEPOSTASI.COM	SELİNOS ANTİK KANAL RESTORASYON VE ISLAH PROJESİ GÖRÜCÜYE ÇIKTI
12.11.2022	MEDYAEGE.COM.TR	TMMOB İZMİR ÇAĞRI YAPTI: ARKADAŞLARIMIZI SERBEST BIRAKIN
12.11.2022	INSAATDERYASI.COM	BUCA CEZAEVİNİN PLANLARI MAHKEMELİK!
13.12.2022	PENCERETV.COM	ENSAR VAKFI'NA TAHSİS EDİLEN URLA'DAKİ KOYLA İLGİLİ MAHKEMEDEN YÜRÜTMEYİ DURDURMA
14.11.2022	EMLAKKULISI.COM	MİMARLAR ODASI İZMİR ŞUBESİ'NDEN EKOLOJİK TARIM TURİZMİ TEPKİSİ: TARIM ARAZİLERİ YAPILAŞMAYA AÇILIYOR!
14.11.2022	EGEDESONSOZ.COM	ODALAR'DAN İZSİAD'IN PROJESİNE TEPKİ... EKO-KONDU!
17.11.2022	GAZETEYENIGUN.COM	ENDİŞE ÇALIŞTAYI
21.11.2022	YAPI.COM.TR	İZMİR'DE 'ŞEHİR HASTANESİ ÇALIŞTAYI' YAPILDI

29.11.2022	DEMOKRAT GÜNDEM	İZMİR'İN KANAL İSTANBUL'U ÇEŞME PROJESİ HAKKINDA FLAŞ GELİŞME: DANIŞTAY İDARİ DAVA DAİRELERİ KURULU'NDAN 'YÜRÜTMENİN DURDURULMASI' KARARI
30.11.2022	GAZETEYENIGUN.COM	ÇEŞME PROJESİ RAFA KALKTI
01.12.2022	GAZETEYENIGUN.COM	KURUMLARDAN ORTAK AÇIKLAMA: BÜTÜN ÇALIŞMALAR ACİLEN DURDURULMALIDIR
02.12.2022	MEDYAEGE.COM.TR	BATUR MÜJDEYİ VERDİ: HİZMET BİNASI ÇOK YAKINDA
02.12.2022	CUMHURIYET.COM.TR	İZMİR İKTİSAT KONGRESİ BİNASINA İTİRAZ: BİR KEZ DAHA İNCELENSİN!
04.12.2022	GOZLEMGAZETESI.COM	KONAK BELEDİYE BİNASININ İHALE TARİHİ BELLİ OLDU
13.12.2022	KANALEGETV.COM.TR	YARGI'DAN ENSAR VAKFI'NA FREN
13.12.2022	BIRGUN.NET	ENSAR VAKFI'NA BEDELSİZ OLARAK DEVREDİLMİŞTİ: DENİZE SIFIR TALANA MAHKEME 'DUR' DEDİ
13.12.2022	EGEDESONSOZ.COM	ENSAR VAKFI'NA MAHKEMEDEN 'URLA' VETOSU!
13.12.2022	MEDYAEGE.COM.TR	İZMİR MİZAH FESTİVALİ BAŞLIYOR! BU YILIN TEMASI 'SİYASET VE MİZAH'
13.12.2022	ARTIGERCEK.COM	ENSAR VAKFI'NA ARAZİ TAHSİSİNE MAHKEMEDEN DURDURMA KARARI
13.12.2022	DEMOKRAT GÜNDEM	İZMİR'DE 'ENSAR VAKFI PLANI'NA YARGI FRENİ!
14.12.2022	BIRGUN.NET	VAKIFLARA KIYAĞA YARGI FRENİ
14.12.2022	EGESAATI.COM.TR	İZMİR MAHKEMELERİNDEN DİNİ VAKIFLARA TAHSİSLER İÇİN EMSAL KARARLAR
15.12.2022	MEDYAEGE.COM.TR	MİZAH FESTİVALİ ÖNEMLİ İSİMLERLE KAPILARINI AÇIYOR
18.12.2022	GAZETEYENIGUN.COM	URLA'DAKİ TALANA MAHKEMEDEN 'DUR' KARARI
20.12.2022	GOZLEMGAZETESI.COM	İZMİR MİZAH FESTİVALİ BAŞLIYOR
20.12.2022	BIZIMIZMIR.NET	IZMIR MIZAH FESTIVALI BUGÜN BAŞLIYOR
21.12.2022	EMLAK365.COM	İZMİR EMLAK, İNŞAAT VE KENTSEL DÖNÜŞÜM FUARI KAPILARINI AÇIYOR
21.12.2022	MEDYAEGE.COM.TR	EMLAK, İNŞAAT VE KENTSEL DÖNÜŞÜM! RESCON EXPO KAPILARINI AÇIYOR
22.12.2022	INSAATDERYASI.COM	RESCON EXPO BUGÜN KAPILARINI AÇIYOR
23.12.2022	MEDYAEGE.COM.TR	KENTSEL DÖNÜŞÜMÜ MASAYA YATIRDILAR: İZMİR, EZBER BOZMALI
26.12.2022	GOZLEMGAZETESI.COM	MESLEK ODALARI TEMSİLCİLERİ KENTSEL DÖNÜŞÜMÜ KONUŞTU
28.12.2022	ANKAHABER.NET	İZMİRLİ DEPREMZEDELER, EMSAL ARTIŞI KARARIYLA İLGİLİ "KAMU YARARI YOK" RAPORU VEREN BİLİRKİŞİ HEYETİNİ PROTESTO ETTİ
31.12.2022	BIRGUN.NET	İZMİR'DE TMMOB'DEN ADALET NÖBETİ AÇIKLAMASI: ARKADAŞLARIMIZI YALNIZ BIRAKMAYACAĞIZ

04.01.2023	GAZETEYENIGUN.COM	"BUCA'YI BETONA TESLİM ETMEYECEĞİZ"
05.01.2023	GOZLEMGAZETESI.COM	SOYER: CEZAEVİ ALANINI RANTA AÇTIRMAYIZ
06.01.2023	EGEPOSTASI.COM	SİT ALANINDA YAPILAŞMAYI ÖNGÖRÜYORDU: 'YAŞAR PLANLARI' YENİDEN MECLİSTE
09.01.2023	GUNDEMEBAKIS.COM	İZMİR MİMARLAR ODASI'NDAN BÜYÜKŞEHİR'E URLA PLANI ÇAĞRISI: HATALI KARARLARDAN VAZGEÇMEK İÇİN HALA VAKTİNİZ VAR!
11.01.2023	EGEDESONSOZ.COM	MİMARLARIN BAŞKANINDAN 'BİLİRKİŞİ' ÇIKIŞI: ÜSTÜN KAMU YARARI KARARI ONLARIN GÖREVİ DEĞİL!
21.11.2022	BIRGUN EGE	İZMİR'DE 'ŞEHİR HASTANESİ ÇALIŞTAYI' GERÇEKLEŞTİ
04.01.2023	MEDYAEGE.COM.TR	İZMİR, İSYAN ETTİ! 'BUCA CEZAEVİ, İZMİR'İN SARI ÖKÜZÜ OLMAYACAK'
04.01.2023	GAZETEMIZMIR.COM	BUCA İÇİN YEŞİL DAYANIŞMA
05.01.2023	HABERHURRIYETI.COM	TMMOB İZMİR İL KOORDİNASYON KURULU'NA AÇIK ÇAĞRI
05.01.2023	HABERHURRIYETI.COM	KAMU ARAZİSİ RANTA DEĞİL VATANDAŞIN HİZMETİNE AÇILSIN
06.01.2023	EGEDESONSOZ.COM	ODALARDAN İTİRAZ GELMİŞTİ... YAŞAR PLANLARI YENİDEN MECLİSTE!
09.01.2023	MEDYAEGE.COM.TR	TMMOB İTİRAZ ETTİ: URLA İSKELESİ'Nİ RAHAT BIRAKIN
09.01.2023	YESILGAZETE.ORG	MESLEK ÖRGÜTLERİNDEN İZMİR BELEDİYESİ'NE AÇIK ÇAĞRI: URLA İSKELESİ'Nİ RAHAT BIRAKIN!
09.01.2023	DEMOKRAT GÜNDEM	TMMOB'TAN 'URLA PLANLARI' İÇİN KRİTİK AÇIKLAMA!
14.01.2023	EGEDESONSOZ.COM	MİMARLARIN BAŞKANINDAN CHP'Lİ BAKAN'A 'DAVA' YANITI: ÇEKİÇ ATIŞMASI!
27.01.2023	EGEPOSTASI.COM	ŞPO'DAN 'TARKEM' TEPKİSİ: KEMERALTI VE BASMANE'DE 'KAÇIRILMAYACAK FIRSAT' KİMİN İÇİN?
29.01.2023	YESILGAZETE.ORG	BASMANE VE KEMERALTI'NDA 'KAÇIRILMAYACAK FIRSATLAR' KİMİN İÇİN?
01.02.2023	EGEDESONSOZ.COM	İSTİNAFTAN OLUMLU KARAR ÇIKMIŞTI... ÖZGENER'İN PLANLARI KOMİSYONLARA!
08.02.2023	EGEDESONSOZ.COM	TMMOB HEYETİ DEPREM BÖLGESİNDE... 'İZMİR'DE YIKIM DAHA BÜYÜK OLURDU'
09.02.2023	ARKITERA.COM	MİMARLAR ODASI İZMİR ŞUBESİ'NDEN GÖNÜLLÜ GÖREV ALABİLECEK KİŞİLER İÇİN DESTEK ÇAĞRISI
09.02.2023	GUNDEMEBAKIS.COM	MİMARLAR ODASI BAŞKANI KAHRAMAN İSKENDERUN'DAN AKTARDI: ÇARESİZLİK HAKİM!
13.02.2023	EVRENSEL.NET	YIKIMI İMAR AFFI ARTIRDI
14.02.2023	GAZETEYENIGUN.COM	ÇARE ARIYORUZ!
15.02.2023	GUNDEMEBAKIS.COM	MİMARLAR ODASI İZMİR ŞUBESİ'NDEN SERT DEPREM AÇIKLAMASI: ORGANİZASYON KÖTÜ!

15.02.2023	BI-OZET.COM	(MİMARLAR ODASI İZMİR ŞUBESİ)'NDEN "AFET SONRASI BARINMA YAPI TASARIMLARI" İÇİN AÇIK ÇAĞRI!
15.02.2023	EGELIGAZETE.COM	MİMARLAR ODASI İZMİR ŞUBESİ DEPREM BÖLGESİNDEKİ İZLENİMLERİNİ PAYLAŞTI: BİNALARIN BETONLARI ELİNİZE ALDIĞINIZDA BİLE UFALANIYORDU
16.02.2023	GAZETEYENIGUN.COM	ŞEHİR PLANCILARI ODASI VE MİMARLAR ODASI İZMİR ŞUBELERİNDEN 'DİRENÇLİ KENT' UYARISI
16.02.2023	INSAATDERYASI.COM	NARLIDERE'DE İNŞAAT PROJELERİNE MESLEK ODALARI ONAY ZORUNLULUĞU GELDİ
16.02.2023	GUNDEMEBAKIS.COM	TUGAY'IN 'TAŞINMA' ÖNERİSİ YANKI BULDU... MİMARLAR ODASI İZMİR ŞUBE BAŞKANI KAHRAMAN: İZMİR GENELİNDE UYGULANABİLİR
16.02.2023	EGEPOSTASI.COM	NARLIDERE, PROJELERİNİ MESLEK ODALARINA ONAYLATACAK
17.02.2023	EGETELGRAF.COM	'BİLİMİN AKLIYLA ALAY EDİLMEZ'
17.02.2023	GAZETEYENIGUN.COM	YAKLAŞMADAN TOPLANIN!
17.02.2023	YENİGÜN TV	CANLI YAYIN: İZMİR ÇARE ARIYOR: MİMARLAR ODASI İZMİR ŞUBESİ YÖNETİM KURULU ÜYESİ UĞUR YILDIRIM VE ŞEHİR PLANCILARI ODASI İZMİR ŞUBESİ YÖNETİM KURULU ÜYESİ YUSUF EKİCİ 17 ŞUBAT 2023 CUMA GÜNÜ (BUGÜN) SAAT 15.00'TE
17.02.2023	GUNDEMEBAKIS.COM	MİMARLAR ODASI'NDAN BAYRAKLI'NIN O MAHALLELERİ TAŞINSIN ÖNERİSİ! SANDAL: AKLA MANTIĞA UYGUN AMA...
18.02.2023	TR35	OZAN YEŞİLTEPE İLE HAFTANIN NOTLARI, KONUK: İZMİR MİMARLAR ODASI ŞUBE BAŞKANI İLKER
21.02.2023	BI-OZET.COM	(MİMARLAR ODASI İZMİR ŞUBESİ)'NDEN AÇIK ÇAĞRI!
21.02.2023	GUNDEMEBAKIS.COM	MİMARLAR ODASI'NDAN FLAŞ EMSAL DEĞERLENDİRMESİ: KOOPERATİFLEŞME YÖNTEMİYLE DÖNÜŞÜM YAPILABİLİR!
23.02.2023	ACIKRADYO.COM.TR	"BİZİM HIZLI DEĞİL DİRENÇLİ KENTLERE İHTİYACIMIZ VAR"
24.02.2023	MEDYAEGE.COM.TR	İEKKK'DE DEPREM SABİT GÜNDEM MADDESİ OLACAK
25.02.2023	BIZIMIZMIR.NET	İZMİR'DEKİ DEPREM ÇALIŞMALARI İEKKK'NİN SABİT GÜNDEM MADDESİ
25.02.2023	GOZLEMGAZETESI.COM	İZMİR'DEKİ DEPREM ÇALIŞMALARI İEKKK'NİN SABİT GÜNDEM MADDESİ OLACAK
27.02.2023	ACIKRADYO.COM.TR	İHTİYAÇLARLA İMKÂNLARI BULUŞTURAN KÖPRÜ* | AÇIK BÜLTEN
01.03.2023	MEDYAEGE.COM.TR	KARŞIYAKA'DA MESLEK ODALARIYLA TOPLANTILAR DEVAM EDİYOR
02.03.2023	TURKIYETURIZM.COM	KONAK'TAKİ BİNALARDA VİZE DÖNEMİ BAŞLIYOR

02.03.2023	MEDYAEGE.COM.TR	BATUR 'ŞAPKAYI MASAYA KOYDU': ARTIK İMAR BARIŞI İSTEMİYORUZ
13.03.2023	ACIKRADYO.COM.TR	BU, GERÇEKTEN MİLAT OLMALI* | AÇIK BÜLTEN
26.03.2023	EGEDESONSOZ.COM	YIKIMI İMAR AFFI ARTIRDI
15.04.2023	DEMOKRAT GÜNDEM	CHP'Lİ TAŞKIN'DAN ODALARA ZİYARET!
22.04.2023	EGEOLAY.COM	EGE-KOOP'TAN FOÇA'DA 40'INCI YILDA ÖZEL BAYRAM HEDİYESİ
26.04.2023	GERCEKIZMIR.COM	İZMİR'DE DİRENÇLİ KENT ZİRVESİ!
26.04.2023	EGEDESONSOZ.COM	MİMARLIK MERKEZİ'NDE 'DEPREM' ZİRVESİ... ŞEHİR PLANCILARI'NDAN 16 MADDELİK ÖNERİ!
26.04.2023	ILKSESGAZETESI.COM	İZMİR'DE "DİRENÇLİ SÜRDÜRÜLEBİLİR KENT ÇALIŞTAYI" BAŞLADI
26.04.2023	EGEDESONSOZ.COM	İZMİR'DE MİMARLARDAN 'DEPREM' ZİRVESİ... DİRENÇLİ KENTLER İÇİN REÇETE!
26.04.2023	BIRGUN EGE	'DİRENÇLİ SÜRDÜRÜLEBİLİR KENT ÇALIŞTAYI' BAŞLADI
28.04.2023	BIZIMIZMIR.NET	DİRENÇLİ SÜRDÜRÜLEBİLİR KENT ÇALIŞTAYI BAŞLADI
28.04.2023	EGEDESONSOZ.COM	MİMARLAR ODASI'NDAN DEPREM ÇALIŞTAYI... 'ŞİLİ MODELİ İZMİR'E ÖRNEK OLMALI'
29.04.2023	BIZIMIZMIR.NET	ŞİLİ MODELİ TÜRKİYE'YE ÖRNEK OLMALI
04.05.2023	HABERHURRIYETI.COM	KENTSEL DÖNÜŞÜM SEMPOZYUMU'NDA "KENT-ÇEVRE-ADALET" KONUŞULDU
12.05.2023	GAZETEYENIGUN.COM	İNCİRALTI'NDA SEÇİM PLANI
03.05.2023	MEDYAEGE.COM.TR	KENTSEL DÖNÜŞÜM SEMPOZYUMU'NDA ŞEHİRCİLİK İLKELERİNE DİKKAT ÇEKİLDİ
30.05.2023	EGEDESONSOZ.COM	KURUL'DAN GERİ GELDİ... ÖZGENER'İN PLANLARI YENİDEN KONAK'TA!
03.06.2023	YENIBAKIS.COM.TR	KEMERALTI ÇALIŞTAYI'NA MİMARLAR ODASI'NDAN ÖNEMLİ DESTEK
05.06.2023	GOZLEMGAZETESI.COM	ÇEŞME PROJESİ'NDEN VAZGEÇİN
05.06.2023	EGEPOSTASI.COM	BAŞKAN SOYER'DEN BAKAN ERSOY'A 'ÇEŞME TURİZM PROJESİ' ÇAĞRISI: İZMİR HALKI BU PROJEYİ İSTEMİYOR
06.06.2023	SONSÖZ TV	MİMARLAR ODASI İZMİR ŞUBE BAŞKAN I DR. İLKER KAHRAMAN 6 HAZİRAN SALI 14.00'DA CANLI
06.06.2023	BIZIMIZMIR.NET	ÇEŞME PROJESİ'NDEN VAZGEÇİN
08.06.2023	EGEDESONSOZ.COM	MİMARLAR ODASI BAŞKANI'NDAN ÇEŞME VE İNCİRALTI ÇIKIŞI: İZMİRLİLER İSTEMİYOR!
14.06.2023	RAYHABER.COM	MİMARLAR, FRANSIZ SARAYI'NIN TARİHİ DOKUSU VE EŞSİZ ATMOSFERİNDE BİR ARAYA GELDİ
14.06.2023	EGEDESONSOZ.COM	İNCİRALTI'NDA ASKI SÜRECİ TAMAM... ODALAR SESSİZ, BELEDİYELERDEN İTİRAZ!
20.06.2023	EGEDESONSOZ.COM	NARLIDERE'DE HAYATİ PROTOKOL

20.06.2023	ANKAHABER.NET	NARLIDERE BELEDİYESİ'NDEN MESLEK ODALARIYLA PROTOKOL
20.06.2023	KARAR.COM	NARLIDERE, KENTLEŞMEDE BİLİMİ REFERANS ALACAK
20.06.2023	ILKSESGAZETESI.COM	NARLIDERE BELEDİYESİ, MESLEK ODALARIYLA PROTOKOL İMZALADI
20.06.2023	KANALBEN.COM	NARLIDERE, KENTLEŞMEDE BİLİMİ REFERANS ALACAK
20.06.2023	ONCUSEHIR.COM	NARLIDERE, KENTLEŞMEDE BİLİMİ REFERANS ALACAK
21.06.2023	BIZIMIZMIR.NET	MESLEK ODALARIYLA PROTOKOL
23.06.2023	YENIASIR.COM.TR	İMAR OLMADIĞI İÇİN YATIRIM YAPILAMIYOR
06.07.2023	GAZETEYENIGUN.COM	TMMOB'DAN TUNÇ SOYER'E FLAŞ KEMERALTI TEPKİSİ
06.07.2023	EGEPOSTASI.COM	İZMİR MİMARLAR ODASI'NDAN KEMERALTI YATIRIM FONU TEPKİSİ
06.07.2023	YAPI.COM.TR	İZMİR'DE 'TARİHİ KENT PROJESİ' TARTIŞMASI
06.07.2023	IZGAZETE	İZMİR MİMARLAR ODASI'NDAN KEMERALTI YATIRIM FONU TEPKİSİ: KÜLTÜREL MİRAS HİSSE SENEDİNE İNDİRGENEMEZ
07.07.2023	GAZETEYENIGUN.COM	TMMOB, İZMİR TARİHİ KEMERALTI GAYRİMENKUL YATIRIM FONU'NA, KEMERALTI ESNAF DERNEĞİ TMMOB'A İTİRAZ ETTİ
14.07.2023	MEDYAEGE.COM.TR	TARTIŞMALARIN ODAĞINDAKİ KÜLTÜRPARK'TA NELER OLUYOR?
14.07.2023	EGEDESONSOZ.COM	MEHKEMEDEN MANİSA'NIN BAŞKANINA ŞOK
19.07.2023	GAZETEMIZMIR.COM	PHASELİS'TE YÜRÜTMEYİ DURDURMA KARARI SONRASINDA İZMİR'DEN BİLİRKİŞİ HEYETİ ATANDI
21.07.2023	EGEDESONSOZ.COM	ODALAR'DAN 'DEMİR KAZIK' TEPKİSİ: FOKLARDAN ELİNİZİ ÇEKİN!
21.07.2023	EGEPOSTASI.COM	TMMOB'DAN KARABURUN'DAKİ 'KAÇAK İSKELEYE' TEPKİ: ELİNİZİ ÇEKİN!
24.07.2023	YESILGAZETE.ORG	İZMİRLİ MESLEK ODALARINDAN AKDENİZ FOKLARINI KORUMAYA YÖNELİK ÇAĞRI: KARABURUN'DAN ELİNİZİ ÇEKİN
24.07.2023	EGETELGRAF.COM	MAHKEME'DEN DEPREMZEDELERİ SEVİNDİREN KARAR: KAMU YARARI VAR
25.07.2023	MEDYAEGE.COM.TR	HAFIZA MEKANI KÜLTÜRPARK'IN 'YENİDEN YAPIMI'NA KARŞI ÇIKTILAR
25.07.2023	EGEDESONSOZ.COM	BÜYÜKŞEHİR'E KÜLTÜRPARK SORULARI: ŞEFFAFLIK NEDEN GÖZ ARDI EDİLDİ?
25.07.2023	EGEPOSTASI.COM	KÜLTÜRPARK RESTORASYONUNA TEPKİ: KÜLTÜRPARK BİR YERLERE PEŞKEŞ Mİ ÇEKİLİYOR?
27.07.2023	YENIASIR.COM.TR	9 EYLÜL KAPISI'NIN KADERİ ORTAK KARARLA ÇİZİLMELİYDİ
17.08.2023	EGEDESONSOZ.COM	BÜYÜKŞEHİR'E MAHKEMEDEN TARIM PLANI VETOSU!

31.08.2023	MEDYAEGE.COM.TR	MESLEK ODALARINDAN KÜLTÜRPARK AÇIKLAMASI: KURULUŞ AMACINDAN UZAKLAŞTI
31.08.2023	BIRGUN EGE	ODALAR VE YAŞAM SAVUNUCULARI: KÜLTÜRPARK'TAN ELİNİZİ ÇEKİN
31.08.2023	EGESAATI.COM.TR	"KÜLTÜRPARK'TAN ELİNİZİ ÇEKİN"
31.08.2023	EGEDESONSOZ.COM	4 KURUMDAN İEF ÖNCESİ UYARI: KÜLTÜRPARK'TAN ELİNİZİ ÇEKİN!
07.09.2023	EGETELGRAF.COM	'BİLİMİN IŞIĞINDA BİR KENTLEŞME ŞART'
07.09.2023	BIRGUN.NET	TMMOB İZMİR: GEZİ'Yİ SAHİPLENMEYE DEVAM EDECEĞİZ
11.09.2023	MIMARIZM.COM	MİMARLIK HAFTASI 2023: AÇIK OFİS
18.09.2023	EGEPOSTASI.COM	TMMOB İZMİR, BAKANLIĞIN İNCİRALTI PLANLARINA KARŞI DAVA AÇTI
19.09.2023	CUMHURIYET.COM.TR	TMMOB: ÜLKEMİZİN GELECEĞİNE DAİR UMUTLAR TEK TEK SÖNÜYOR!
21.09.2023	TICARETGAZETESI.COM.TR	GELECEĞİN YAPILARI SÜRDÜRÜLEBİLİRLİKLE
21.09.2023	MEDYAEGE.COM.TR	İZMİR'DE MİMARLIK VE EKOLOJİ ARASINDAKİ İLİŞKİ ELE ALINDI
22.09.2023	INSAATDERYASI.COM	İZMİRLİ MİMARLAR VE İÇ MİMARLAR SÜRDÜRÜLEBİLİR MİMARİ İÇİN BULUŞTU
23.09.2023	BIRGUN EGE	TMMOB: İZMİR'İN KÜLTÜRPARK'I DEĞERLERİNİ KAYBEDİYOR
29.09.2023	MEDYAEGE.COM.TR	BAŞKAN BATUR'DAN TARİHİ MİSYONA VURGU: KONAK'TAN TARİH FIŞKIRIYOR
29.09.2023	ARKITERA.COM	MİMARLAR ODASI İZMİR ŞUBESİ MİMARLIK HAFTASI 2023 ETKİNLİKLERİ
29.09.2023	YAPIDERGISI.COM	5. EGE MİMARLIK SERGİSİ VE ÖDÜLLERİ 2023 ADAYLARI BELİRLENDİ
29.09.2023	EGEPOSTASI.COM	KONAK BELEDİYESİ TARAFINDAN RESTORE EDİLEN TATAR KIRIM TÜRKLERİ EVİ AÇILDI
03.10.2023	EGENINSESI.COM	BAŞKAN BATUR GELECEĞİN MİMARLARIYLA BULUŞTU
03.10.2023	ILKSESGAZETESI.COM	BAŞKAN BATUR, ÖĞRENCİLERLE BİR ARAYA GELDİ
03.10.2023	MEDYAEGE.COM.TR	BAŞKAN BATUR, KONAK'A BİR TARİHİ YAPIYI DAHA KAZANDIRACAK
03.10.2023	GERCEKIZMIR.COM	BATUR GELECEĞİN MİMARLRIYLA BULUŞTU
03.10.2023	EGEPOSTASI.COM	BAŞKAN BATUR, GELECEĞİN MİMARLARIYLA BULUŞTU
04.10.2023	GAZETEMIZMIR.COM	KARABAĞLAR'DA KENTSEL DÖNÜŞÜM KİM İÇİN YAPILIYOR?
04.10.2023	GAZETEYENIGUN.COM	KARABAĞLAR'DA KENTSEL DÖNÜŞÜME DANIŞTAY ENGELİ: O KARAR İPTAL EDİLDİ!
04.10.2023	EGEPOSTASI.COM	KARABAĞLAR'DA KENTSEL DÖNÜŞÜM KİM İÇİN YAPILIYOR?

04.10.2023	GOZLEMGAZETESI.COM	BAŞKAN BATUR GELECEĞİN MİMARLARIYLA BULUŞTU
26.10.2023	GAZETEYENIGUN.COM	İZMİR'İN KÜLTÜR SANAT HAFIZASI YIKILDI
01.11.2023	GAZETEYENIGUN.COM	MAHKEME BUCA CEZAEVİ HAKKINDAKİ KARARINI AÇIKLADI!
01.11.2023	GAZETEMIZMIR.COM	MAHKEME BUCA CEZAEVİ ARAZİSİNDE YAPILAŞMAYA "DUR" DEDİ
01.11.2023	CUMHURIYET.COM.TR	AKDENİZ SİNEMALARI İZMİR'DE BULUŞUYOR
01.11.2023	CUMHURIYET.COM.TR	MAHKEME BUCA CEZAEVİ ARAZİSİNDE YAPILAŞMAYA "DUR" DEDİ
01.11.2023	ONCUSEHIR.COM	MAHKEME BUCA CEZAEVİ ARAZİSİNDE YAPILAŞMAYA "DUR" DEDİ
01.11.2023	MEDYAEGE.COM.TR	AKDENİZ SİNEMALARI İZMİR'DE BULUŞUYOR
01.11.2023	KARAR.COM	AKDENİZ SİNEMALARI İZMİR'DE BULUŞUYOR
01.11.2023	RAYHABRE.COM	3. İZMİR AKDENİZ SİNEMA BULUŞMASI 8 KASIM'DA BAŞLIYOR
01.11.2023	EGEOLAY.COM	MAHKEME BUCA CEZAEVİ ARAZİSİNDE YAPILAŞMAYA "DUR" DEDİ
01.11.2023	GERCEKHABERCI.COM	MAHKEME BUCA CEZAEVİ ARAZİSİNDE YAPILAŞMAYA "DUR" DEDİ
01.11.2023	EGEOLAY.COM	AKDENİZ SİNEMALARI İZMİR'DE BULUŞUYOR
01.11.2023	EGEPOSTASI.COM	AKDENİZ SİNEMALARI İZMİR'DE BULUŞUYOR
01.11.2023	EGEPOSTASI.COM	MAHKEME BUCA CEZAEVİ ARAZİSİNDE YAPILAŞMAYA 'DUR' DEDİ; İZMİRLİLERİN ZAFERİ
02.11.2023	HABERIZLENIM.COM	MAHKEME CEZAEVİ ARAZİSİNDE YAPILAŞMAYA "DUR" DEDİ
02.11.2023	BIZIMIZMIR.NET	AKDENİZSİNEMALARI İZMİR'DE BULUŞUYOR
02.11.2023	HABERHURRIYETI.COM	BUCA CEZAEVİ ARAZİSİNDE YAPILAŞMAYA, MAHKEME "DUR" DEDİ
03.11.2023	EGENINSESI.COM	YAŞADIĞIMIZ YERLER "KENT Mİ?"
03.11.2023	DOKUZEYLUL.COM	YAŞADIĞIMIZ YERLER "KENT Mİ?"
03.11.2023	HABERIZLENIM.COM	İZMİR KARABAĞLAR'DA 'KENT Mİ?' SERGİSİ
03.11.2023	MEDYAEGE.COM.TR	KARABAĞLAR'DA 'KENT Mİ?' KONULU FOTOĞRAF SERGİSİ KAPILARINI AÇTI
03.11.2023	GAZETEYENIGUN.COM	KARABAĞLAR'DA "KENT Mİ?" FOTOĞRAF SERGİSİNE BÜYÜK İLGİ!
03.11.2023	CUMHURIYET.COM.TR	"YAŞADIĞIMIZ YERLER 'KENT Mİ?" SERGİSİ AÇILDI
03.11.2023	EGEPOSTASI.COM	KARABAĞLAR'DA 'KENT Mİ?' KONULU FOTOĞRAF SERGİSİ TÖRENLE AÇILDI
03.11.2023	EGEDESONSOZ.COM	'KENT Mİ?' SERGİSİ KAPILARINI AÇTI!
03.11.2023	BIRGUN EGE	DİRENİŞ YİNE KAZANDIRDI: BUCA NEFES ALDI

06.11.2023	CUMHURIYET.COM.TR	İKİNCİ KEMERALTI ÇALIŞTAYI BAŞLIYOR
06.11.2023	KARAR.COM	İKİNCİ KEMERALTI ÇALIŞTAYI BAŞLIYOR
06.11.2023	GOZLEMGAZETESI.COM	İKİNCİ KEMERALTI ÇALIŞTAYI BAŞLIYOR
06.11.2023	ONCUSEHIR.COM	İKİNCİ KEMERALTI ÇALIŞTAYI BAŞLIYOR
06.11.2023	MEDYAEGE.COM.TR	TARİHİ KEMERALTI FARKINDALIK ÇALIŞTAYI BIÇAKÇI HAN'DA BAŞLIYOR
06.11.2023	GAZETEMIZMIR.COM	İKİNCİ KEMERALTI ÇALIŞTAYI BAŞLIYOR
06.11.2023	EGEPOSTASI.COM	İKİNCİ KEMERALTI ÇALIŞTAYI BAŞLIYOR
06.11.2023	GERCEKHABERCI.COM	İKİNCİ KEMERALTI ÇALIŞTAYI BAŞLIYOR
08.11.2023	EGEPOSTASI.COM	İZMİR AKDENİZ SİNEMA BULUŞMASI BAŞLADI
08.11.2023	MEDYAEGE.COM.TR	İZMİR AKDENİZ SİNEMA BULUŞMASI BAŞLADI
08.11.2023	GAZETEYENIGUN.COM	İZMİR AKDENİZ SİNEMA BULUŞMASI BAŞLADI! İZLEYİCİLERİ NELER BEKLİYOR?
08.11.2023	EGEDESONSOZ.COM	İZMİR AKDENİZ SİNEMA BULUŞMASI BAŞLADI
09.11.2023	BIZIMIZMIR.NET	İKİNCİ KEMERALTI ÇALIŞTAYI BAŞLIYOR
10.11.2023	GERCEKHABERCI.COM	BAŞKAN SOYER MİMARLIK VE EĞİTİM KURULTAYI'NDA KONUŞTU
10.11.2023	GAZETEYENIGUN.COM	TUNÇ SOYER KURULTAY'DA KONUŞTU: "İZMİR BİR BETON YIĞINI DEĞİL EKOSİSTEM OLARAK ELE ALINMALI"
10.11.2023	ILKSESGAZETESI.COM	TUNÇ SOYER'DEN YEŞİL KENTLER VURGUSU
10.11.2023	EGEOLAY.COM	SOYER: İZMİR'İ BİR BETON YIĞINI DEĞİL, EKOSİSTEM OLARAK ELE ALIYORUZ
10.11.2023	EGEPOSTASI.COM	SOYER: İZMİR'İ BİR BETON YIĞINI DEĞİL, EKOSİSTEM OLARAK ELE ALIYORUZ
10.11.2023	ONCUSEHIR.COM	SOYER: "İZMİR'İ BİR BETON YIĞINI DEĞİL, EKOSİSTEM OLARAK ELE ALIYORUZ"
10.11.2023	GAZETEMIZMIR.COM	SOYER: "İZMİR'İ BİR BETON YIĞINI DEĞİL, EKOSİSTEM OLARAK ELE ALIYORUZ"
10.11.2023	MAHALLIGUNDEM.COM	BAŞKAN SOYER MİMARLIK VE EĞİTİM KURULTAYI'NDA KONUŞTU
10.11.2023	EGETELGRAF.COM	SOYER: İZMİR'İ BİR BETON YIĞINI DEĞİL, EKOSİSTEM OLARAK ELE ALIYORUZ
10.11.2023	GERCEKIZMIR.COM	"İZMİR'İ EKOSİSTEM OLARAK ELE ALIYORUZ"
10.11.2023	EGENINSESI.COM	BAŞKAN SOYER MİMARLIK VE EĞİTİM KURULTAYI'NDA KONUŞTU
11.11.2023	KARAR.COM	BAŞKAN SOYER MİMARLIK VE EĞİTİM KURULTAYI'NDA KONUŞTU
11.11.2023	BIRGUN.NET	İZMİR'DE KENT VE SANAT İLİŞKİSİ TARTIŞILDI

12.11.2023	EGEOLAY.COM	SOYER: "İZMİR AKDENİZ SİNEMALARI BULUŞMASI'NDA BARIŞ VE DEMOKRASİ TOHUMLARI BİR KEZ DAHA YEŞERDİ"
12.11.2023	ANKAHABER.NET	TUNÇ SOYER: "İZMİR AKDENİZ SİNEMALARI BULUŞMASI'NDA BARIŞ VE DEMOKRASİ TOHUMLARI BİR KEZ DAHA YEŞERDİ"
13.11.2023	EGEDESONSOZ.COM	MİMARLAR ODASI'NDAN 'ZORLU' ÇAĞRISI: PROJEDEN VAZGEÇİN!
13.11.2023	DEMOKRAT GÜNDEM	MİMARLAR ODASI, 'ZORLU' İÇİN NET KONUŞTU: PROJEDEN VAZGEÇİN!
13.11.2023	SOZCU.COM.TR	YARGI KARARINA RAĞMEN İNŞAAT ÇALIŞMALARI SÜRÜYOR
13.11.2023	EGEPOSTASI.COM	YARGI KARARINA RAĞMEN İNŞAAT ÇALIŞMALARI SÜRÜYOR
13.11.2023	GERCEKHABERCI.COM	YARGI KARARINA RAĞMEN İNŞAAT ÇALIŞMALARI SÜRÜYOR
14.11.2023	GAZETEYENIGUN.COM	İZMİR'DEKİ "EKOKÖY" PROJESİNE MİMARLAR ODASINDAN TEPKİ
14.11.2023	EGEPOSTASI.COM	İZMİR'İN KANAL İSTANBUL'U İÇİN KRİTİK KARAR: TARIM ALANLARI KORUMA ALTINDA
14.11.2023	CUMHURIYET.COM.TR	TURGAY KARADAĞ'IN KARİKATÜR SERGİSİ AÇILDI
14.11.2023	CUMHURIYET.COM.TR	TMMOB: ÇEŞME PROJESİNE KARŞI MÜCADELEMİZ SÜRECEK
15.11.2023	EMLAKKULISI.COM	ZORLU GÖKDELEN PROJESİNDE SULAR DURULMUYOR! TMMOB MİMARLAR ODASI'NDAN PROJESİNDEN VAZGEÇİN ÇAĞRISI!
16.11.2023	GAZETEMIZMIR.COM	KEMERALTI ÇALIŞTAYI İÇİN TEŞEKKÜR AÇIKLAMASI
16.11.2023	GAZETEYENIGUN.COM	KEMERALTI'NIN GELECEĞİ İÇİN FARKINDALIK ÇALIŞTAYI TAMAMLANDI!
16.11.2023	EGEDESONSOZ.COM	MİMARLAR ODASI'NDAN PLAN İPTALİ YORUMU: 'ZORLU' DAYANAKSIZ KALDI
16.11.2023	MEDYAEGE.COM.TR	KEMERALTI ÇALIŞTAYI İÇİN TEŞEKKÜR AÇIKLAMASI
16.11.2023	KARAR.COM	KEMERALTI ÇALIŞTAYI İÇİN TEŞEKKÜR AÇIKLAMASI
16.11.2023	EGEPOSTASI.COM	KEMERALTI ÇALIŞTAYI İÇİN TEŞEKKÜR AÇIKLAMASI
16.11.2023	GERCEKHABERCI.COM	KEMERALTI ÇALIŞTAYI İÇİN TEŞEKKÜR AÇIKLAMASI
17.11.2023	MAHALLIGUNDEM.COM	KEMERALTI ÇALIŞTAYI İÇİN TEŞEKKÜR AÇIKLAMASI
17.11.2023	BIRGUN EGE	"EKOLOJİK" TALAN
18.11.2023	EGEPOSTASI.COM	MISIRLI'DAN ŞOK İDDİALAR: 'YOLSUZLUKLARI İFŞA EDECEĞİM'
19.11.2023	BIZIMIZMIR.NET	KEMERALTI ÇALIŞTAYI TEŞEKKÜRÜ

19.11.2023	EMLAKKULISI.COM	ÇEŞME TURİZM PROJESİ'NDE SON DURUM NE? MİMARLAR ODASI: ÇEŞME'DEKİ PLANLAMALAR YAPI YAPMAK İÇİN OLMAMALI!
19.11.2023	EGEDESONSOZ.COM	MİMARLAR ODASI'NDAN İNCİRALTI ÇIKIŞI: YEREL SEÇİM MALZEMESİ
22.11.2023	GAZETEYENIGUN.COM	KÜLTÜRPARK ONAYA TAKILDI
25.11.2023	GAZETEMIZMIR.COM	İKİNCİ KEMERALTI ÇALIŞTAYI'NDAN BAŞKAN SOYER'E TEŞEKKÜR
25.11.2023	ONCUSEHIR.COM	İKİNCİ KEMERALTI ÇALIŞTAYI'NDAN BAŞKAN SOYER'E TEŞEKKÜR
25.11.2023	MEDYAEGE.COM.TR	İKİNCİ KEMERALTI ÇALIŞTAYI'NDAN BAŞKAN SOYER'E TEŞEKKÜR
25.11.2023	MAHALLIGUNDEM.COM	İKİNCİ KEMERALTI ÇALIŞTAYI'NDAN BAŞKAN SOYER'E TEŞEKKÜR
25.11.2023	KARAR.COM	İKİNCİ KEMERALTI ÇALIŞTAYI'NDAN BAŞKAN SOYER'E TEŞEKKÜR
25.11.2023	GERCEKHABERCI.COM	İKİNCİ KEMERALTI ÇALIŞTAYI'NDAN BAŞKAN SOYER'E TEŞEKKÜR
25.11.2023	EGEPOSTASI.COM	İKİNCİ KEMERALTI ÇALIŞTAYI'NDAN SOYER'E TEŞEKKÜR
26.11.2023	HABERIZLENIM.COM	İKİNCİ KEMERALTI ÇALIŞTAYI'NDAN BAŞKAN SOYER'E TEŞEKKÜR
27.11.2023	EGEPOSTASI.COM	FOÇA'NIN ÜZERİNE BETON DÖKÜLÜYOR
28.11.2023	GAZETEYENIGUN.COM	İLKER KAHRAMAN: İZMİR'DE KENT SUÇU İŞLERSENİZ HEP DİRENİŞ GÖRÜR, HEP KAYBEDERSİNİZ
07.12.2023	MEDYAEGE.COM.TR	MİMARLIK MERKEZİNDE TOPLUMCU BELEDİYECİLİK SEMPOZYUMU DÜZENLENECEK
08.12.2023	ONCUSEHIR.COM	TARİHİ KENTLER BİRLİĞİNDEN KONAK'A İKİ ÖDÜL BİRDEN
08.12.2023	MEDYAEGE.COM.TR	KONAK BELEDİYESİ'NİN RESTORASYON ÇALIŞMALARINA TARİHİ KENTLER BİRLİĞİNDEN 3
08.12.2023	GERCEKHABERCI.COM	TARİHİ KENTLER BİRLİĞİNDEN KONAK'A İKİ ÖDÜL BİRDEN
08.12.2023	TICARETGAZETESI.COM.TR	TARİHİ KENTLER BİRLİĞİNDEN KONAK'A İKİ ÖDÜL
08.12.2023	EGEPOSTASI.COM	TARİHİ KENTLER BİRLİĞİNDEN KONAK'A İKİ ÖDÜL BİRDEN
08.12.2023	KARAR.COM	TARİHİ KENTLER BİRLİĞİNDEN KONAK'A İKİ ÖDÜL BİRDEN
08.12.2023	CUMHURIYET.COM.TR	TARİHİ KENTLER BİRLİĞİNDEN KONAK'A İKİ ÖDÜL BİRDEN
09.12.2023	MEDYAEGE.COM.TR	İZMİR'DE DEPREM KONUSUNA SEMPOZYUMLA DİKKAT ÇEKİLDİ
09.12.2023	EGETELGRAF.COM	İZMİR'DE DEPREMLE YAŞAM SEMPOZYUMU YAPILDI

09.12.2023	ANKAHABER.NET	İZMİR'DE DEPREMLE YAŞAM SEMPOZYUMU YAPILDI
09.12.2023	GERCEKIZMIR.COM	İZMİR'DE DEPREMLE YAŞAM SEMPOZYUMU YAPILDI
09.12.2023	EGEPOLITIK.COM	İZMİR'DE DEPREMLE YAŞAM SEMPOZYUMU YAPILDI
09.12.2023	MAHALLIGUNDEM.COM	İZMİR'DE DEPREMLE YAŞAM SEMPOZYUMU YAPILDI
09.12.2023	GAZETEYENIGUN.COM	İZMİR'DE DEPREMLE YAŞAM SEMPOZYUMU GERÇEKLEŞTİRİLDİ
09.12.2023	EGENINSESI.COM	İZMİR'DE DEPREMLE YAŞAM SEMPOZYUMU YAPILDI
09.12.2023	GERCEKHABERCI.COM	İZMİR'DE DEPREMLE YAŞAM SEMPOZYUMU YAPILDI
09.12.2023	EGEDESONSOZ.COM	İZMİR'DE DEPREM SEMPOZYUMU YAPILDI
10.12.2023	DOKUZEYLUL.COM	İZMİR'DE DEPREMLE YAŞAM SEMPOZYUMU YAPILDI
10.12.2023	TICARETGAZETESI.COM.TR	İZMİR'DE DEPREMLE YAŞAM SEMPOZYUMU YAPILDI
10.12.2023	RAYHABER.COM	İZMİR'DE DEPREMLE YAŞAM SEMPOZYUMU YAPILDI
10.12.2023	EGEPOSTASI.COM	İZMİR'DE DEPREMLE YAŞAM SEMPOZYUMU YAPILDI
11.12.2023	KARAR.COM	İZMİR'DE DEPREMLE YAŞAM SEMPOZYUMU YAPILDI
14.12.2023	GERCEKIZMIR.COM	İZMİR'İN YENİ EMNİYET BİNASINDA İHALE TARİHİ BELLİ OLDU!
08.12.2023	POLITIKYOL.COM	"İzmir, Yerel Seçimler ve Toplumcu Belediyecilik Sempozyumu" İzmirlilerle buluşuyor
08.12.2023	BELEDIYEAJANSI.COM.TR	Halk için toplumcu belediyecilik tartışılacak
08.12.2023	KARABUKHABERLER.COM.T	HALK İÇİN TOPLUMCU BELEDİYECİLİK TARTIŞILACAK
08.12.2023	AKDENIZNEWS.COM	HALK İÇİN TOPLUMCU BELEDİYECİLİK TARTIŞILACAK
14.12.2023	MIMARIZM.COM	İZMİR VE ARTALANINDA MİMARİ VE KENTSEL MEKANIN 100 YILINA BAKIŞ 1923-2023
14.12.2023	HABERLEREGE.COM.TR	''İZMİR, YEREL SEÇİMLER VE TOPLUMCU BELEDİYECİLİK SEMPOZYUMU'' İZMİRLİLERLE BULUŞUYOR!
15.12.2023	GAZETEYENIGUN.COM.TR	İzmir'de Toplumcu Belediyecilik Sempozyumu gerçekleştirilecek
15.12.2023	ANKARA-KULTUR.COM.TR	İzmir'de 'toplumcu belediyecilik' sempozyumu
15.12.2023	SENDIKA.ORG	İZMİR'DE TOPLUMCU BELEDİYECİLİK SEMPOZYUMU
15.12.2023	CUMHURIYET.COM.TR	TOPLUMCU BELEDİYECİLİK İZMİR'DE KONUŞULACAK
15.12.2023	BIRGUN.NET	İZMİR'DE TOPLUMCU BELEDİYECİLİK KONUŞULACAK
15.12.2023	IZGAZETE.NET	TOPLUMCU BELEDİYECİLİK SEMPOZYUMU BAŞLIYOR
15.12.2023	GAZETEDUVAR.COM.TR	İZMİR'DE 'TOPLUMCU BELEDİYECİLİK'
16.12.2023	EGEMENLIK.COM.TR	"TOPLUMCU BELEDİYECİLİK SEMPOZYUMU" BAŞLIYOR
17.12.2023	YENIBAKIS.COM.TR	ATİLA: DİRENÇLİ KENTLER, ORTAK AKILLA YARATILIR
17.12.2023	ONCUSEHIR.COM	ATİLA'DAN 'DİRENÇLİ KENT' VE 'ORTAK AKIL' MESAJI!

17.12.2023	EVRENSEL.NET	İZMİR'DE YEREL SEÇİMLER VE TOPLUMCU BELEDİYECİLİK SEMPOZYUMU DÜZENLENDİ
17.12.2023	IZGAZETE.NET	İZMİR YEREL SEÇİMLER VE TOPLUMCU BELEDİYECİLİK SEMPOZYUMU: KAZANACAĞIZ, MUTLAKA KAZANACAĞIZ!
17.12.2023	EGEDESONSOZ.COM	BAŞKAN ADAY ADAYI ATİLA'DAN MİMARLAR ODASI'NA ZİYARET: DİRENÇLİ KENT VURGUSU
20.12.2023	GAZETEYENIGUN.COM.TR	İZMİR'DEKİ MİMARLIK SEMPOZYUMU DİKKAT ÇEKTİ
20.12.2023	ONCUSEHIR.COM	'İZMİR VE ARTALANINDA MİMARİ VE KENTSEL MEKANIN 100 YILINA BAKIŞ 1923-2023 SEMPOZYUMU' GERÇEKLEŞTİ
20.12.2023	ILKSESGAZETESI.COM	MİMAR, AKADEMİSYEN VE ÖĞRENCİLERDEN İNTERAKTİF BİR SEMPOZYUM
20.12.2023	IZMIRDESONDAKIKA.COM	İZMİR VE ARTALANINDA MİMARİ VE KENTSEL MEKANIN 100. YILINA BAKIŞ 1923-2023 SEMPOZYUMU GERÇEKLEŞTİ
22.12.2023	SONMUHUR.COM	TOPLUMCU BELEDİYECİLİĞİN YOL HARİTASI TAMAM!
22.12.2023	BIANET.ORG	İZMİR, YEREL SEÇİMLER VE TOPLUMCU BELEDİYECİLİK SEMPOZYUMU TAMAMLANDI
23.12.2023	SENDIKA.ORG	İZMİR TOPLUMCU BELEDİYECİLİK SEMPOZYUMU: HALKIN ÖRGÜTLÜ GÜCÜNE DAYANAN; DAYANIŞMA VE DEMOKRATİK KATILIM TEMELİNDE BİR YEREL YÖNETİM
23.12.2023	GAZETEDUVAR.COM.TR	'İZMİR TOPLUMCU BELEDİYECİLİK SEMPOZYUMU' SONUÇ BİLDİRGESİ YAYINLANDI
23.12.2023	ILKSESGAZETESI.COM	YEREL SEÇİMLERE RAMAK KALA... YENİ BİR YOL, YENİ BİR TARTIŞMA ALANI!
23.12.2023	IZGAZETE.NET	YEREL SEÇİMLER ÖNCESİNDE İZMİR'DE TOPLUMCU BELEDİYECİLİK İLKELERİ BELİRLENDİ
25.12.2023	CUMHURIYET.COM.TR	'İZMİR TOPLUMCU BELEDİYECİLİK SEMPOZYUMU' SONUÇ BİLDİRGESİ YAYINLANDI

EGE HABER AJANSI

| Ana Sayfa | Resimli Haber Galerisi | Foto Galeriler | Tüm Kategoriler | Sitene Ekle | Tüm Kategoriler | Künye | ARAMA

Ana Manşet / Güncel

Mimarlar Odası Başkanı İlker Kahraman: "Emsal artışı konusu bizim için bitti"

TMMOB İKK Sekreteri Aykut Akdemir ve Mimarlar Odası Başkanı İlker Kahraman, İZDEDA'nın "Emsal artışı" talebini değerlendirerek, "Emsal artışı konusu bizim için bitmiştir. Davayı geri çekmeyeceğiz. Kooperatifleşmeyi destekliyoruz" dedi.





İzmir'in çöpünden hem elektrik hem de yakıt elde ediliyor

Yazarlar (Tüm Yazarlar)



Buğra Kızılkara

Günahınla, Sevabınla yolun açık



Müjgan EMİNOĞLU

ÖLMEDEN ÖLMEK

Bu Hafta En Çok Okunanlar



GÜNDEME BAKIŞ

Foto Galeri Video Galeri Yazarlar Magazin

Mimarlar Odası Başkanı Kahraman Çeşme Projesi'ni değerlendirdi: Betonlaşmaya neden izin veriliyor?

Mimarlar Odası Başkanı İlker Kahraman, Ege Turizm Merkezi – Çeşme Projesi'ne yönelik endişeleri olduğunu aktardı. Kahraman 200 parselin satılacağına dikkat çekerek, "200 tane parsel satacaklarmış. O parseller satıldığında İzmirli artık oraya giremeyecek mi, İzmirli sadece orada çalışan mı olmak zorunda? Çok büyük bir alan burası, nereden başlanacak, etapları neler, betonlamaya neden izin veriliyor, neden satılıyor? Karlı bir şeyse biz yapalım, işletelim" dedi. Çeşme'de terk edilmiş köyler olduğunu burada doğanın deneyimlenmesine yönelik alternatif turizm çeşitlerinin yapılabileceğini kaydeden Kahraman, "Bize ait olan alanları satmak ve satılan üzerinden gelir elde etme üzerine bir çaba görüyoruz. Alternatifler düşünülmeden bunun yapılması ne kadar doğru? Kıbrıs'ta su denizden arıtılmazken büyük bir su kıtlığı yaşanıyorken burada bunun yapılıyor olması gerçekçi mi" diye sordu.

23.03.2022 - 10:57
YAYINLANMA

A- A+



Son Haberler



YEREL YÖNETİMLER
11:11 Başkan Arda, Bulgaristan'da Türkan bebe...



YEREL YÖNETİMLER
11:02 Başkan Sengel duyurdu... Efeslim Kart...



SPOR
10:53 Altay'da kriz sürüyor... Oyuncular idmanlara...



YEREL POLİTİKA
10:51 Büyükşehir Aday Adayı

Gerçek Haberci

İZMİR GÜNDEM SİYASET ASAYİŞ SPOR EKONOMİ VİDEO HABER KÖŞE YAZARLARI

Haberler › İZMİR › İzmir Mimarlar Odası'ndan İBB hizmet binasına 'Basmane çukuru' benzetmesi

İZMİR 27 Mayıs 2022 - 13:07

İzmir Mimarlar Odası'ndan İBB hizmet binasına 'Basmane çukuru' benzetmesi

İzmir Mimarlar Odası Başkanı İlker Kahraman, İBB hizmet binasının yıkımına yönelik 'Basmane çukuru' benzetmesini yaptı:

TAKİP ET Google News

Yazdır A+ Büyüt A- Küçült Yorumlar



SON HABERLER



Beştepe'de asgari ücret toplantısı: Erdoğan,...



Atatürk'ün 104 yıl önce Ankara'ya gelişinde...



Bakan Tunç: Terör

BİRGün

TMMOB: İzmir'in Kültürpark'ı değerlerini kaybediyor

TMMOB İzmir İl Koordinasyon Kurulu, Kültürpark'ta yapılan fuar ve festivallere tepki gösterdi. Yapılan açıklamada, Kültürpark'ın doğal ve kültürel değerlerinin yıpratıldığı belirtildi.

BirGün Ege Giriş: 23.09.2022 16:02 | Güncelleme: 23.09.2022 16:07

A- A A+



YENİGÜN Anasayfa İzmir Yazarlar Ekonomi Spor Resmi İlanlar Menü

28 Eki 2022 - 17:59 - Güncel Haberler

Başkan Kahraman: Yaralar hala sarılamadı!

TMMOB Mimarlar Odası İzmir Şube Başkanı Dr. İlker Kahraman, "Depremin üzerinden iki sene geçti ama yaraları hala sarılamadı" dedi.







Daha fazla bilgi

TAKİP ET 38 B

TAKİP ET

GÜNCEL YEREL POLİTİKA YEREL YÖNETİMLER SPOR EKONOMİ DOLAR 29,39 %0.40 İZMİR 14°

GÜNDEME BAKIŞ Foto Galeri Video Galeri Yazarlar Magazin

HABERLER > GÜNCEL

Karşıyaka Stadı'nın 'muvafakat' krizine Mimarlar Odası Başkanı Kahraman'dan "neşter' çağrısı: Aracı olmaya hazırız

Mimarlar Odası İzmir Şube Başkanı Dr. İlker Kahraman, yapımı yılan hikayesine dönen Karşıyaka Stadı'nda, müellif mimar Bahadır Kul ve İzmir Büyükşehir Belediyesi ile Karşıyaka belediyesi arasında yaşanan "Muvafakat" krizinde odanın aracı olabileceğini kaydetti. Kahraman, "Ben buradan hem mimarı hem Karşıyaka Belediye Başkanı Cemil Tugay'ı davet ediyorum. Mimarlık aslında kamu yararı olan bir meslek, mimar arkadaşımızın da bunun önemini bildiğini, takdir ettiğini düşünüyorum. Çözümsüz bir şey olduğunu düşünmüyorum. Gelirlerse biz seve seve aracı olmak isteriz" dedi.

24.10.2022 - 08:59
YAYINLANMA



Son Haberler



YEREL YÖNETİMLER
11:11 Başkan Arda, Bulgaristan'da Türkan...



YEREL YÖNETİMLER
11:02 Başkan Sengel duyurdu... Efeslim Kart...



SPOR
10:53 Altay'da kriz sürüyor... Oyuncular idmanlara...

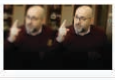

YEREL POLİTİKA
10:51 Büyükşehir Aday Adayı Gökce açıkladı... İzmir'de...

BİRGün

İzmir'de TMMOB'den Adalet Nöbeti açıklaması: Arkadaşlarımızı yalnız bırakmayacağız

TMMOB İzmir İl Koordinasyon Kurulu, Gezi tutukluları için sürdürülen 'Adalet Nöbeti'nin 250'nci gününde basın açıklaması düzenledi. Açıklamada, "Yargıtay'ın bu hukuksuz kararı bozacağını umuyor ve bekliyoruz! Arkadaşlarımızı özgür kalıncaya kadar yalnız bırakmayacağız, taleplerimizden vazgeçmeyeceğiz" denildi.

Yerel | Giriş: 31.12.2022 15:42 | Güncelleme: 31.12.2022 16:23



GÜNDEME BAKIŞ

Foto Galeri Video Galeri Yazarlar Magazin

HABERLER > GÜNCEL

Mimarlar Odası Başkanı Kahraman İskenderun'dan aktardı: Çaresizlik hakim!

Mimarlar Odası Başkanı İlker Kahraman deprem bölgesi İskenderun'da son durumu anlatarak, 'İzmir Büyükşehir Belediyesi'nin, Karşıyaka Belediyesi'nin ve Konak Belediyesi'nin gönderdiği yardımlar var. İzmir çok güzel bir birliktelik sağlamış durumda, ciddi destek sağlamış durumda' dedi.

#TMMOB Mimarlar Odası İzmir Şube #İzmir #Kahramanmaraş #Deprem #İlker Kahraman

09.02.2023 - 11:53 YAYINLAMA | 09.02.2023 - 15:25 GÜNCELLEME



Son Haberler


YEREL YÖNETİMLER
11:11 Başkan Arda, Bulgaristan'da Türkan...


YEREL YÖNETİMLER
11:02 Başkan Sengel duyurdu... Eteslim Kart...


SPOR
10:53 Altay'da kriz sürüyor... Oyuncular idmanlara...


YEREL POLİTİKA

YouTube

OZAN YEŞİLTEPE İLE HAFTANIN NOTLARI



İLKER KAHRAMAN
İzmir Mimarlar Odası Şube Başkanı
11:00 - 18.02.2023
tr35comtr
TR35

–"Açık Radyo."
95.0

Gündem | Müzik | Kültür-Sanat | Yaşam | Yayın Akışı | Podcast | Programlar

Açık Mimarlık / "Bizim hızlı değil dirençli kentlere ihtiyacımız var"

"Bizim hızlı değil dirençli kentlere ihtiyacımız var"

Açık Mimarlık | 23 Şubat 2023 | İlker Kahraman

- Aa +

Mimarlar Odası İzmir Şube Başkanı İlker Kahraman ile deprem bölgesinden izlenimlerini ve hem kısa hem uzun vadede yapılması gerekenleri konuşuyoruz. Geçici barınma alanlarının düzenlenmesi, kalıcı kentlerin nasıl yaklaşımlarla planlanıp inşa edilmesi gerektiği, yapı denetimleri, İzmir depreminden öğrenilenler gibi konulara değiniyoruz.



Ara



bizimizmir
İzmir'in İzmirli'nin Sesi

GÜNCEL DOĞA & ÇEVRE & YAŞAM KÜLTÜR SANAT MAGAZİN MC

Doğa & Çevre & Yaşam

Meslek odalarıyla protokol

Narlıdere Belediyesi, TMMOB'a bağlı Mimarlar Odası İzmir Şubesi, Jeofizik Mühendisleri Odası İzmir Şubesi, Jeoloji Mühendisleri İzmir Şubesi ile meslekî denetim ve iştirâkî protokolü imzaladı. Narlıdere Belediye Başkanı Ali Engin, "Kentlerimizi yönetirken ve geleceğe hazırlarken bilimden referans almak zorundayız. Alanında uzman isimlerden oluşan meslek odalarımız, tecrübe ve yetkinlikleri ile Narlıdere'mizde yürüttüğümüz kent politikalarının sağlıklı bir şekilde geliştirilmesinde bize çok önemli bir katkı sağlayacak" dedi.

21 Haziran 2023, Çarşamba 02:07:34 - Düzenleyen: Mehmet Kurt



Cumhuriyet'in Ege'si

Arama...

Türkiye Haberleri / TMMOB: Ülkemizin geleceğine dair umutlar tek tek sönüyor!

TMMOB: Ülkemizin geleceğine dair umutlar tek tek sönüyor!

Mühendis, Mimar, Şehir Plancıları Dayanışma Günü sebebiyle TMMOB İzmir İl Koordinasyon Kurulu, "Boşuna mı okuduk?" başlıklı bir basın açıklaması düzenledi. TMMOB İzmir İKK sekreteri Aykut Akdemir, işsizlik, hayat pahalılığı, düşük ücretler, güvencesizlik, özlük hakları ve örgütlenme sorunları gibi nedenlerden dolayı Türkiye'de çalışan mühendis, mimar ve şehir plancılarının hala en öncelikli sorunları olduğuna dikkat çekerek, "Her yeni günde, onlarca genç, eğitimleri dışında bir alanda çalışmak, daha iyi bir hayat yaşayabilme ihtimaline tutunarak, yurtdışına gidiyor. Gençlerimiz göç ettikçe, ülkemizin geleceğine dair umutlar da tek tek sönüyor" dedi.

İZMİR / Cumhuriyet

Yayınlanma: 13.03.2023 - 21:03
Güncelleme: 13.03.2023 - 21:03



Ege'de SonSöz

GÜNCEL EGE YEREL YÖNETİMLER RÖPORTAJLAR EKONOMİ POLİTİKA

HABERLER > İNŞAAT/EMLAK

13 Kasım 2023 Pazartesi - 14:40

Mimarlar Odası'ndan 'Zorlu' çağrısı: Projeden vazgeçin!

İmar planı Şehir Plancıları Odası tarafından açılan dava ile iptal edilen Zorlu Holding'in Zorlu Gökdelen Projesi ile ilgili açıklamada bulunan Mimarlar Odası İzmir Şubesi "Yetkili idareler tarafından daha önce kamuoyuna yapılan açıklamaların arkasında durularak, alanda hukuka aykırı bir işlem yapılmaması sağlanmalı, kamuoyu ve meslek odalarının karşı çıkışlarına rağmen kamu yararını gözetmeyen bir şekilde yapımı diretilen projeden vazgeçilmelidir." ifadelerini kullandı.



YouTube

Ara



Helil Kınay ile Yaşama Dair - Konuk: İlker Kahraman

Yenigün TV
4,12 bin abone

Abone ol

2 Paylaş İndir Klip

34 görüntülenme 4 hafta önce yayınlandı #deprem #Hukuk #mesiss

Mimarlar Odası Başkanı İlker Kahraman, Çevre Yüksek Mühendisi Helil Kınay'ın sunduğu Helil Kınay İle Yaşama Dair programına konuk oluyor.

#MuratKarayalçın #HelilKinay #Çevre #Hukuk #izmir ...daha fazla

İZGAZETE İzmir Haberleri Magazin Spor Ekonomi Dünya Güncel Politika Eğitim Sağlık

İzmir'de deprem sempozyumu: Kent ve yerel yönetimler depreme hazır mı?

İzmir Büyükşehir Belediyesi, İzmir Kent Konseyi ve TMMOB Mimarlar Odası İzmir Şubesi işbirliğiyle "Depremle Yaşam Sempozyumu" yapıldı. İzmir'in, yerel ve merkezi yönetimlerin depreme hazır olup olmadığı masaya yatırıldı.





ege evrensel sayfaları

EGE ANASAYFA İZMİR AYDIN DENİZLİ MANİSA TÜM EGE HABERLERİ SON 24 SAAT YAZARLAR

19 Aralık 2023 17:23

Foça'da Ekoköy projesine tepki: Ekoköy değil ekokırım var

Foça'da Ekoköy Projesi'ne karşı çevre örgütlerinin katılımıyla basın açıklaması gerçekleştirildi. Eylemde çevre örgütleri, "Bu projeyi göletten daha önemli kılan nedir merak ediyoruz?" diye sordu.



Fotoğraf: Evrensel

Foça Tarih ve Doğa Talanına Hayır Platformu ve Mimarlar Odası İzmir Şubesi, Foça Nihat Dirim Meydanı'nda Ekoköy Projesine karşı basın açıklaması gerçekleştirdi. Ekoköy projesinin bir rant ve ekokırım projesi olduğu ifade edildi.

ege evrensel sayfaları

Google reklam

Bu reklamı gösterme

EGE ANASAYFA İZMİR AYDIN DENİZLİ MANİSA TÜM EGE HABERLERİ SON 24 SAAT YAZARLAR

17 Aralık 2023 21:55

İzmir'de yerel seçimler ve toplumcu belediyecilik sempozyumu düzenlendi

TMMOB Mimarlar Odası ve Jeoloji Mühendisleri Odası İzmir Şubeleri ile ODTÜ Ege Mezunlar Derneği ve Mülkiyeliler Birliği, yerel seçimler ve toplumcu belediyecilik sempozyumu düzenledi.



bianet BAĞIMSIZ İLETİŞİM AĞI

bianet Haberler Yazarlar Galeriler Dosyalar Kitaplık Filistin-İsra

YAŞAM

İzmir, Yerel Seçimler Ve Toplumcu Belediyecilik Sempozyumu tamamlandı

Sempozyum Düzenleme Kurulu adına yapılan açılış konuşmalarında; yerel seçimler öncesi aday adaylarına ve isimlerle sıkışan yerel yönetim tartışmalarında yeni bir yol, yeni bir tartışma alanı açmak için bu sempozyumu düzenleme ihtiyacı duyulduğu belirtildi.

BİA Haber Merkezi



8. BÖLÜM

BASIN AÇIKLAMALARI

30 Ekim Depremi Sonrası Verilen Emsal Artışı Kararına İlişkin TMMOB İzmir İl Koordinasyon Kurulu Tarafından Açılan Dava Hakkında Basın Açıklaması: DEPREMDE YAŞANAN MAĞDURİYETİN SORUMLUSU HER KADEMESİYLE DEVLETİN TA KENDİSİDİR!



30 Ekim 2020 tarihinde gerçekleşen deprem sonucunda kentimizde 117 vatandaşımız hayatını kaybetmiş çok sayıda vatandaşımız ise yararlanmıştır. Bunun yanında farklı düzeylerde(ağır-orta-hafif) olmak üzere yaklaşık 80.000 civarında yapının hasar gördüğü bilinmektedir.

Öncelikle ısrarla ifade edilmeyen veya unutturulmaya çalışan bir hususu yeniden hatırlatmak istiyoruz: İlgili kurumlardan tüm izinleri alarak inşa edilmiş binalarında ikamet ederken, depremden etkilenen tüm vatandaşlarımızın uğradıkları can ve mal kayıplarından esas sorumlu kamu idaresidir. İdarece tüm yasa ve yönetmeliklere uygun inşa edildiği belirtilen ve ilgili kurumlar tarafından ruhsatlandırılan binalarda yaşanan her türlü hasarın kamu idaresi tarafındankarşılanmasının bir zorunluluk olduğunu savunuyoruz. Özetle yaşanan mağduriyetin sorumluların hesap vermediği, mağduriyetleri gidermek bir yana yeni felaketlere kapı aralayacak yoğunluk artışının TMMOB tarafından kabul edilmesini hiç kimse bekleyemez.

Deprem sonrası kimi dernek veya siyasi kesimler tarafından yaşanan mağduriyetin esas sorumlularını tartışmak yerine TMMOB'nin hedef gösterilmesini şaşkınlıkla izliyoruz. Bu kapsamda aşağıda yer alan soruların cevaplarının bütün İzmir halkının geleceği için muhatapları tarafından yanıtlanması tarihi sorumluluktur.

• Anayasal olarak,ülkemizdeki herkes eşit yaşam hakkına sahip değil midir? Bir devletin en temel görevi, vatandaşlarının yaşam hakkını güvence altına almak değil midir?

• Neden, depremden zarar görmüş bütün vatandaşların hak talepleri, herhangi bir bedel talep etmeksizin, devlet tarafından giderilmemektedir?

• Neden, zenginlerin vergi borçlarını silen, zenginler daha zengin olsun diye hazine arsalarını özelleştiren devlet, söz konusu halk olduğunda sadece arabuluculuk ile yetinmektedir?

• Yoksa, depremzedelerin mağduriyetleri, birilerine kaynak aktarmak için mi kullanılmaktadır?

• Her deprem sonrasında gündeme getirilerek uygulanan yoğunluk artışlarının kentlerimizi ne hale getirdiğinin farkında değil miyiz? Bu uygulamalararacılığıyla esas sorumlunun daha da gizlenmesine sessiz kalacağımızı mı düşünüyorsunuz ?

• Depremde yıkılan ve "proje alanları" olarak ifade edilen bölgelerdeki yapılacak konutların depremden 1 hafta sonra zemin+5 katolacağına hangi bilimsel çalışma sonucunda karar verilmiştir?

• Örneğin deprem nedeniyle yıkılan Rızabey Apartmanı'na ilişkin hazırlanan bilirkişi raporunda Bayraklı Belediyesi'nin sorumluluğu açıkça ifade edilmiştir. Söz konusu binanın hak sahiplerinin mağduriyeti konusunda Bayraklı Belediyesi hangi iş ve işlemleri gerçekleştirmiştir?

• Rızabey, Emrah, Doğanlar Apartmanına ilişkin düzenlenen bilirkişi raporlarında benzer tespitlerin bulunması tesadüf müdür? Depremde hasar gören diğer binaların tamamına ilişkin bilirkişi incelemesi yapılırsa sonuç farklı olacak mıdır?

• Deprem nedeniyle hasar gören bölgelerin afet bölgesi ilan edilmesi konusunda talepte bulunulmamasının nedeni nedir?

• Yıkılan binalarda herhangi bir sorumluluğu bulunmadığı halde vatandaşların yeniden borçlandırılmasına itiraz edilmemesinin nedeni nedir?

• Depreme karşı alınacak önlemler için, sadece mülk sahipleri üzerinden bir tartışma yürütülüyor olması ne kadar doğrudur? Hak Sahipliği "olmayan" depremzedelere de uygun koşullarda afet konutu imkânı sağlanması konusunda yasal düzenleme yapılmamasının nedeni nedir?

• Yıllardır ülkemizde toplanan deprem vergilerinin yaşanan mağduriyetlerin çözümüiçin kullanılması konusunda tartışma yürütülmemesinin nedeni nedir?

• Şehir hastanesi bölgesinde kaç konut yapılmıştır? Kaçı orta ve ağır hasarlılara verilecektir, deprem bölgesinde bulunan rezerv alanlarda yapılan yeni dairelerde kaç daire eksik kalmaktadır?

• Emsal artışı öngörülen alanlarda kaç ekstra daire çıkabileceği bu nedenle de nüfusun ne kadar artacağı hesaplanmış mıdır? Bu hesaba göre altyapının ve ulaşımın ne denli etkileneceği göz önüne alınmış mıdır? Emsal artışı öngörülen bölgelerde yaşayan yurttaşların gelir durumuna dair herhangi bir saha araştırması yapılmış mıdır? Şayet böyle araştırma yapıldı ise yurttaşların ne kadarı borçlanmayı göze almaktadır?

• Emsal artışının altına imza atan belediye başkanları ve meclis üyelerinin İzmir'de trafik sorunu olduğundan, koku sorunu olduğundan, altyapının yetmediğinden bahsetmeye ve yoğun bir yağış olduğunda doğal afeti gerekçe göstermeye devam edecek misiniz?

• Yasal ve ekonomik açıdan elinde imkân bulunan merkezi ve yerel yönetimler, birbirinden kopuk uygulamaya koydukları "çözümler" nedeniyle birbirlerini her gün suçlarken çözümsüzlüğün adresinin TMMOB olarak gösterilmesinin nedeni nedir?

• TMMOB'ye saldıranlara soruyoruz: Kamu kaynaklarının halkın ortak yararı için kullanılması gerekirken bir avuç patronunun çıkarı için kullanmasına itiraz edilmemesinin nedeni nedir?

• Kentimizde var olangökdelenlere ilgili belediyeler veya Bakanlıklar tarafından izin verilmektedir. Konu ile ilgili itirazların bu kurumlara yapılması gerekirken verilen izinler ile herhangi bir ilgisi bulunmayan TMMOB'nin ısrarla hedef gösterilmesinin nedeni nedir?

Yukarıda yer alan soruları aylardır muhataplarına ısrarla soruyoruz. Temel bir yaşam hakkı olan barınma hakkının piyasanın insafına bırakılmasına sessiz kalmayacağız. Çünkü, barınmak, güvenli ve sağlıklı yerleşimlerde yaşamak, bir vatandaşlık hakkıdır. Devletten beklenen anayasamızda da belirtildiği üzere bütün vatandaşların eşit, sağlıklı ve yaşanabilir bir çevrede yaşaması için görevini yapmasıdır.

TMMOB'nin her türlü uyarısına rağmen her deprem öncesi afetlere karşı dirençli ve yaşanabilir kentler için yapılması gerekenleri yapmadıkları, kamu kaynaklarını bir avuç patronun hizmetine sundukları, depremi lütuf gibi görerek doğal alanları yapılaşmaya açtıkları, yoğunluk artışlarıyla yeni felaketlere kapı araladıkları için yaşadığımız her türlü mağduriyetin sorumlusu başta merkezi yönetim olmak üzere yerel yönetimlerdir.

Depremde zarar gören emekçi halkımızı anlıyoruz. Çünkü kamu idaresi başından itibaren emekçi halkımızı müşteri gibi görmüş ve buna yönelik uygulamalara imza atmıştır. TMMOB olarak bilimsellikten uzak, halkımızı yeni felaketlere sürükleyecek ve sermaye düzenini mutlu eden kent suçuna sessiz kalmamız emekçi halkımıza yapılacak en büyük kötülüktür.

Yurttaşlarımızı popülist söylemlerle yanıltarak TMMOB'ye saldıranları tanıyoruz!

Hukuka aykırı olduğu, mühendislik, mimarlık ve şehir planlama disiplinlerini ayaklar altına alan uygulamalara itiraz eden kamu yararı gözeten meslek odalarını doğrudan veya dolaylı şekilde hedef gösterenler açıkça kent suçu işlemişlerdir. Toplumcu ve kamucu çözümler yaratmak yerine TMMOB'yi İzmirlilerin vicdanına havale edenleri, vatandaşları otobüslerle meslek odalarının önüne taşıyıp hedef gösterenleri, meslek odalarını gizli ittifakın parçası olmakla suçlayanları gayet iyi tanıyoruz. Meslek odalarını gündelik siyasetin parçası ve işlenen suçlara ortak etmeye çalışanlar beyhude bir çaba içerisindedirler. Unutulmasın ki TMMOB, toplumun ortak yararını içermeyen, günü kurtarmaya dönük, aklı ve bilimi hiçe sayan uygulamaları her türlü baskıya rağmen geçmişte de kabul etmedi bugün de etmeyecektir.

Artık yeter! Emekçi halkımızın yeni mağduriyetlerle baş başa bırakanlara ve bu konuda ısrarla TMMOB'yi ve meslek odalarını hedef gösterenlere inat kamu yararı çerçevesinde halkımıza her türlü desteği vereceğiz. Sonuç olarak; meslek odası sorumluluğu çerçevesinde, depremden zarar gören vatandaşların kayıplarının devletin sorumluluğunda gerçekçi bir şekilde giderilmesi çağrısında bulunmak ve yaşanan bu felaketten dersler çıkararak, bir sonraki depremde veya başka doğal afette muhtemel can ve mal kayıplarını önlemeye yönelik işlemler tesis edilmesinin sağlamak olduğunu ısrarla hatırlatıyoruz.

Kamuoyuna saygıyla duyurulur.

TMMOB İZMİR İL KOORDİNASYON KURULU - 20 OCAK 2022

İZMİR BÜYÜKŞEHİR BELEDİYESİNE ÇAĞRIMIZDIR: MAHKEME KARARI DİKKATE ALINARAK "SPOR ALANI" İVEDİLİKLE İMAR PLANLARINA İŞLENMELİDİR!



İzmir Büyükşehir Belediye Meclisinin 17.07.2020 tarih ve 05.487 sayılı kararı ile uygun görülerek, Başkanlık Makamınca 06.08.2020 tarihinde onananKarşıyaka İlçesi, Atakent Mahallesi, 9846 ada, 1 parselin "Spor Alanı" kullanım kararının "Özel Eğitim Alanı" ve "Park ve Yeşil Alan" olarak düzenlenmesine ilişkin Bakanlığın NİP-35858679 işlem numaralı, 1/5000 ölçekli Nazım İmar Planı Değişikliğinin yürütmesinin durdurulması ve iptali talebiyle açtığımız dava sonucunda plan değişikliği, İzmir 4. İdare Mahkemesinin 2020/1440 Esas, 2021/2248 Kararı ile iptal edilmiştir.

Dava sonucunda hazırlanan bilirkişi raporu ve alınan mahkeme kararında;
-Dava konusu 1/5000 ölçekli Nazım İmar Planı Değişikliği Plan Açıklama Raporunda yer verilen görüş ve değerlendirmelerin; şehircilik ilkeleri, planlama esasları, kamu yararı ve imar mevzuatı çerçevesinde imar planı değişikliğini meşru kılmaktan uzak olduğu,
-Plan Açıklama Raporunda; plan değişikliğinin gerekçesi olarak belirtilen dava konusu parselin özel mülkiyette bulunmasının ve bugüne kadar kamulaştırılmamış olmasının da şehircilik ilkeleri, planlama esasları, kamu yararı ve imar mevzuatı açılarından plan değişikliğini zorunlu kılacak teknik ve nesnel gerekçeleri oluşturmadığı,
-Konuya ilişkin ilgili kurumların uygun görüşlerinin de plan değişikliği ile alanda öngörülen kentsel fonksiyonun değiştirilmesi için yeterli gerekçeyi oluşturmadığı ve dava konusu alandaki "Spor Alanı" plan kararının kaldırılmasını zorunlu kılacak bir gerekçe bulunmadığı,
-Plan Değişikliği ile kaldırılan "Spor Alanı" için aynı etki alanı içerisinde eşdeğer büyüklükte "Spor Alanı"nın da ayrılmamış olduğu
şeklindeki gerekçeler doğrultusunda dava konusu işlem iptal edilmiştir.
TMMOB Mimarlar Odası İzmir Şubesi ve TMMOB Şehir Plancıları Odası İzmir Şubesi olarak kamusal alanlarımızın korunması konusunda verdiğimiz hukuki mücadele ve açtığımız dava sonucunda İzmir Büyükşehir Belediye Meclisince onaylanan hukuka, şehircilik ilkeleri, planlama esasları ve kamu yararına aykırı nazım imar planı değişikliği mahkeme kararıyla iptal edilmiştir. Bu aşamadan sonra İzmir Büyükşehir Belediyesi'ni söz konusu alana ilişkin bilirkişi raporu ve mahkeme kararlarında yer alan hususları dikkate alarak alanın ivedilikle "Spor Alanı" kullanım kararına çevrilmesi konusunda işlem yapmaya davet ediyoruz.

Kamuoyuna saygıyla duyurulur.
TMMOB MİMARLAR ODASI İZMİR ŞUBESİ
TMMOB ŞEHİR PLANCILARI ODASI İZMİR ŞUBESİ
14 ŞUBAT 2022

İş Cinayetleri Politiktir!



YAŞAMI SAVUNALIM, İŞ CİNAYETLERİNİ DURDURALIM!
TMMOB İzmir İl Koordinasyon Kurulu tarafından 03.03.2022 tarihinde İzmir Mimarlık Merkezi'nde "3 Mart İş Cinayetlerine Karşı Mücadele Günü" ile ilgili olarak basın açıklaması gerçekleştirilmiştir.

3 MART 2022

ÇEŞME İLÇESİ, AYAYORGİ KOYUNU YAPILAŞMAYA AÇAN PLAN DEĞİŞİKLİKLERİNE İLİŞKİN İTİRAZ DİLEKÇESİ YAYINLANDI!

İzmir ili, Çeşme ilçesi, Dalyan ve Sakarya Mahalleri, Ayayorgi Mevkine İlişkin 1/5000 ölçekli Koruma Amaçlı Nazım İmar Planı Değişikliği ve 1/1000 Ölçekli Koruma Amaçlı İmar Planı Değişikliğinin, 1 Sayılı Cumhurbaşkanlığı Teşkilatı Hakkında Cumhurbaşkanlığı Kararnamesi`nin 109. maddesi doğrultusunda Bakanlık Makamının 07.03.2022 tarih ve 3123141 sayılı Olur`u ile onaylanarak 24.03.2022 – 22.04.2022 tarihleri arasında askıya çıkarıldığı öğrenilmiştir.
Bakanlık tarafından süreç içerisinde üst ölçekli plan kararlarında ve sit statülerinde bilimsel dayanaktan yoksun şekilde gerçekleştirilen değişikler askı süreci devam eden plan değişikliklerinin altlığını oluşturmuştur. Bütün bu kararlar ile alanın koruma statüsü ve alandaki mülkiyetlerin niteliği (zeytin deliceleri olan tarla, bağ ve zeytinlik, tarla ve delicelik vb.) göz ardı edilerek ve mülkiyetlerin büyük bir kısmı kamuya ait olmasına rağmen, sosyal ve teknik altyapı alanları azaltılarak yeni getirilen kullanım kararları ile alan, kamunun kullanımından çıkarılmış, sadece belli bir kesimin hizmetine sunulmuştur.
5403 sayılı Toprak Koruma ve Arazi Kullanım Kanunu, 3573 sayılı Zeytinliklerin Islahı ve Yabanilerin Aşılattırılması Kanunu, 3194 sayılı İmar Kanunu ve ilgili kanunlar uyarınca çıkarılmış yönetmelikler ve ilgili diğer tüm mevzuata aykırı olan bu değişikliklikliklerin geri dönülmesi mümkün olmayan zararlara neden olmaması için itirazlarınızı 22.04.2022 tarihine kadar İzmir Valiliği Çevre, Şehircilik ve İklim Değişikliği İl Müdürlüğü`ne iletebilirsiniz.
Kamuoyuna saygıyla duyurulur
TMMOB MİMARLAR ODASI İZMİR ŞUBESİ
İtiraz Dilekçesi'ne aşağıdaki linkten ulaşabilirsiniz.

29 MART 2022

Gezi umuttur ve umut tutuklanamaz!

Gezi Direnişi bu ülkenin en özgürlükçü, en eşitlikçi, en barışçıl kitle hareketidir. Baskı ve hukuksuzluk karşısında milyonların artık yeter demesidir! Kenti, doğayı savunan orantısız güce ve hukuksuzluğa karşı sesini yükseltenlerin omuz omuza mücadelesidir. Hiçbir haklı gerekçe olmaksızın, bu onurlu direnişi karalamak ve gözdağı vermek adına karar verenlerin kararlarını reddediyoruz. Tutuklu arkadaşlarımızın bir an önce serbest bırakılmasını istiyoruz. Gezi umuttur ve umut tutuklanamaz!

27 NİSAN 2022

Mesleki Denetim Uygulaması

Son günlerde özellikle genç meslektaşlarımız arasında TMMOB Mimarlar Odası görev, yetki ve sorumlulukları mesleki denetim uygulamasına ilişkin belirsizliklerin oluştuğu görüldüğünden, aşağıdaki hatırlatmaların yapılmasına ihtiyaç duyulmuştur.

TMMOB Mimarlar Odası, mimarlık mesleğinin uygulanması ile ilgili kuralların belirlenmesiyle görevli ve zorunlu üyeliğe dayanan, kamu ve toplum yararına çalışan anayasal bir meslek kuruluşudur. Anayasa'nın 124. ve 135.maddeleri ile 6235 sayılı TMMOB Kanunu'nun verdiği yetki ve sorumluluklar çerçevesinde düzenlemeler gerçekleştirmektedir.

Gerek Anayasa'nın 135. maddesi gerekse 6235 sayılı TMMOB Kanunu'nda; "Mesleğin ve meslek mensuplarının kamu yararı doğrultusunda gelişimi, birbirleriyle ve halkla olan ilişkilerinde dürüstlüğün ve güvenin hakim kılınması v.b..."araçlar doğrultusunda; "mesleğin doğru uygulanmasının sağlanması, mimarlık/mühendislik meslek alanlarındaki hizmetlerde, kamunun can ve mal güvenliğinin sağlanması ve korunmasına yönelik denetim ve gözetimlerde bulunulması, hizmetin mimar/mühendis tarafından yapılıp yapılmadığının denetlenmesi, haksız rekabetin önlenmesi..." gibi konularda TMMOB ve bağlı Odalarına görev ve yetki verilmektedir.

Bu bağlamda, 6235 sayılı Kanuna dayalı olarak hazırlanıp, Oda Genel Kurulu kararı ile kabul edilen ve 2 Haziran 2005 tarihli ve 25833 sayılı Resmi Gazete'de yayımlanan TMMOB Mimarlar Odası Serbest Mimarlık Hizmetlerini Uygulama, Tescil ve Mesleki Denetim Yönetmeliği, "serbest mimarlık hizmetleri üreten mimarlara tescil belgesi verilmesi, tescil belgesi verilen mimarların görev ve sorumlulukları ile mesleki etkinliklerinin denetim kurallarını, serbest mimarlık hizmetlerinin yapılmasında uyulacak kuralları ve uygulamaların tarifini" göstermek üzere düzenlenmiş olan bir yönetmeliktir.

Yönetmelikte yapılan düzenlemelerle tanımlanan mesleki denetim,"mesleki uygulamalarda kamu yararını, meslek haklarını ve etiğini korumak, eser sahibi mimarın 5846 sayılı Fikir ve Sanat Eserleri Kanunundan gelen müelliflik haklarını gözetmek, haksız rekabeti önlemek, mesleki sorumlulukları tanımlamak ve mesleki değerlendirmeye esas sicilleri tutmak" amaçları ile yapılmaktadır. Yönetmeliğin "Mesleki denetimin yapılmasında uyulacak esaslar" başlıklı 18. maddesine göre mimari proje hizmetine ilişkin; "Mimarlar Odasının mesleki denetim yapmaya yetkili birimleri, mesleki denetimi bir kamu kurumu niteliğinde olan Mimarlar Odasının tüzel kişiliği adına yaparlar. Mimar, bu Yönetmeliğin 6'ncı maddesinde tanımlanan serbest mimarlık hizmetlerinin ilgili şartnamelerinde belirlenen zorunlu iş aşamalarını meslek denetime sunmakla yükümlüdür." hükümleri yer almaktadır.

Yönetmelik hükümleri uyarınca, söz konusu serbest mimarlık hizmetlerini yürüten mimar; iş sahibinin, yapı denetim kuruluşlarının, ilgili idarenin, inşaat ve kullanma izni veren mercilerin isteklerine bağlı olmaksızın, bu yönetmelik kapsamındaki tüm serbest mimarlık hizmetlerini Mimarlar Odasının mesleki denetimine sunmakla yükümlüdür.

Mesleki denetim uygulaması, tamamen oda-üye ilişkisi ve bunu düzenleyen yasa ve yönetmelikler gereği üyelerin mesleki çalışmalarını inceleme ve denetleme yetkisinin kullanılmasıdır. Bir onay ya da vize işlemi değildir. Bunun da ötesinde, herhangi bir estetik veya içerik denetimi de içermez. Tamamen üyelerimizin mesleki faaliyetlerinin kayıt altına alınarak sicillerinin tutulması esasına dayanır. Bu çerçevede tutulan mesleki denetim kayıtları, üyelerimizin kamu kurumları nezdindeki iş ve işlemlerinde en güvenilir ve kapsamlı kaynaktır. Sistematik biçimde kayıt tutan ve kayıtlara dair ilgili idarelere bilgi ve belge sağlayan tek kurum Mimarlar Odası'dır.

Yukarıdaki esaslar dahilinde fenni mesul, şantiye şefi ve proje müellifi mimarın ilgili hizmetlerini odanın mesleki denetimine sunması gerektiğini hatırlatır, üyelerimizin bu konuda hassasiyet göstermelerini rica ederiz.

Saygılarımızla.

3 HAZİRAN 2022

ÇEŞME YARIMADASININ GELECEĞİ İÇİN DANIŞTAY İDARİ DAVA DAİRELERİ KURULU'NA ÇAĞRI



Bilindiği gibi 12.02.2020 tarihli Resmi Gazete, İzmir Çeşme Kültür ve Turizm Koruma ve Gelişim Bölgesinin sınırlarının yeniden belirlenmesine ilişkin Cumhurbaşkanı yayımlanmıştı.

Cumhurbaşkanı kararı, Çeşme Yarımadasında mevcut devletin hüküm ve tasarrufu altındaki alanların tümünü, 47 Km kıyı alanını, yarımadanın kuzey ve güneyinde 4.000 hektarı bulan deniz alanlarını ve bu alanlardaki beş adet adayı, 5.000 hektar orman alanını, içme suyu koruma havzalarının tamamını, bölgedeki doğal koruma alanlarının yüzde 70 ni, nitelikli tarım alanları ile zeytinlik alanları, kültürel ve arkeolojik miras alanlarını içeren, yarımadanın yerleşim alanları dışında kalan alanların tamamını 16.000 Hektarlık devasa kamu arazisini kapsamaktadır. Bu devasa kamu arazisi halkımızın girişine kapalı olacak imtiyazlı bir azınlığın mutlak kullanımına tahsis edilecektir. Bu kararın, yaratacağı yapılaşma ve nüfus yoğunluğu, bölgenin kısıtlı su kaynakları ile yetersiz alt yapısı üzerinde önemli sonuçlar yaratacaktır. Varlık nedenimiz olan kamusal sorumluluğumuz ve Çeşme Yarımadası'nın geleceği için bu talan projesinin iptali için dava açtık.

Toplumsal ve siyasal alanda yaşanan pek çok tartışma arasında, davamızı bilimsel gerçeklikten ve kamu yararı yanlısı tutumumuzdan ödün vermeden yürüttük. Yargılamanın en önemli aşaması olan 27 Ekim 2021 tarihinde mahallinde yapılan keşif ve bilirkişi incelemesi sonunda toplam 190 sayfalık kapsamlı bir bilirkişi raporu sunuldu.

25 Mart 2022 havale tarihli bilirkişi heyeti raporunda oy birliği ile "...KTKGB alanının bütününü gözeterek, dava konusu ekleme ile koruma alanları yanı sıra turizm kullanımlarına, dolayısıyla yapılaşmaya da açılmasına yol açacak olan sınır kararının; tarım ve orman alanları, doğal değerler (flora, fauna, ekosistemler) su kaynakları ve kültürel miras üzerinde yaratacağı olumsuz etkileri göz önüne alındığında, planlama ilkelerine ve kamu yararına uygun olmadığı..." sonucuna varılmıştı.

Bu şekilde davamızın haklılığı bilimsel olarak da kanıtlanmıştı. Bu aşamadan sonra hukuken yapılması gereken ya yıkıma yol açacak Cumhurbaşkanı kararının yürütmesinin durdurulmasına ya da dosya tekemmül ettiğinden esastan iptaline karar verilmesi gerekmekteydi. Ama öyle olmadı.

Danıştay Altıncı Dairesi, 15.06.2022 gün ve 2020/3285 E. Sayılı oyçokluğu ile verdiği GEREKÇESİZ kararı ile yürütmeyi durdurma istemimizi reddetti. Karara avukatlarımız 13 Temmuz 2022 tarihinde itiraz ettiler. Aslında kararın hukuka aykırılığının keşfe bizzat katılan Başkan Vekili Ahmet Arslan'ın karşı oyu çok iyi anlatmaktadır. Sayın Arslan karşı oy gerekçesinde şunları söylüyor;"Uyuşmazlıkta; 27.10.2021 tarihinde yerinde yapılan kesif ve bilirkişi incelemesi sonucunda düzenlenen bilirkişi raporunda özetle; ''Kültür ve Turizm Koruma ve Gelişim Bölgesi alanının bütününü de gözeterek, dava konusu ekleme ile koruma alanları yanı sıra turizm kullanımlarına, dolayısıyla yapılaşmaya da açılmasına yol açacak olan sınır kararının, tarım ve orman alanları, doğal değerler, (flora, fauna, ekosistemler) su kaynakları ve kültürel miras üzerinde yaratacağı olumsuz etkileri göz önüne alındığında, kamu yararına uygun olmadığı'' tespit edilmiştir. Dosyadaki bilgi ve belgeler ile bilirkişi raporunun birlikte değerlendirilmesinden, davaya konu 11/02/2020 tarihli ve 2103 sayılı Cumhurbaşkanı kararının yürütmesinin durdurulması gerektiği"

Hukuka aykırılığı bilirkişi raporu ile sabit "İzmir Çeşme Kültür ve Turizm Koruma ve Gelişim Bölgesi" siyasetin de önemli gündemlerinden birisini oluşturuyor. Bir hukuk devletinde elbette belirleyici olan hukuk olmalıydı ama öyle olmadı var olan Başkanlık rejimini de göz önüne aldığımızda ilk aklımıza gelen "yargıya müdahale mi var" olmuştur.
Hukuk devletinden, hukukun üstünlüğünden yana olan biz davacılar Danıştay İdari Dava Daireleri Kurulu'ndan hukuka aykırı bu kararı kaldırmasını bekliyoruz. Çeşme Yarımadasında ekolojik yıkımlara neden olacak, kısa erimli yapılaşmalarla yarımadanın talan edilip kaynaklarının yok edilmesi sonucunu doğuracak, Çeşme yarımadasını yaşanmaz bir hale dönüştürecek hukuka aykırı bu karar hakkında yürütmenin durdurulması kararı verilmesini istiyoruz.
Bu arada 13 Temmuzda çıkan orman yangınında Çeşme Turizm projesi alanı içinde kalan ormanlık alanın yaklaşık 250,00 hektarlık kısmı tahrip olmuştur. Bu alanın Anayasanın 169. maddesi ve 681 sayılı Orman Kanununa göre turizm dahil başka amaçlarla tahsisinin yapılmaması ve yeniden rehabilite edilerek ormanlaştırılması esastır. Bunun takipçisi olacağımızın da bilinmesi gerekmektedir.
İzmir Barosu
TMMOB İzmir İKK
İzmir Tabip Odası
EGEÇEP Derneği

19 TEMMUZ 2022

SATA SATA BİTİREMEDİLER, SIRA KIYIDA KÖŞEDE KALANLARA GELDİ!

4264 sayılı Cumhurbaşkanı Kararı ile18 eğitim kampı ve sosyal tesis özelleştirme kapsamına alındı. Bu karar ile Ege ve Akdeniz kıyılarında kamu personelleri, üniversite bileşenleri vb. kesimlerin yararlandığı alanların 31 Aralık 2025`e kadar parsel parsel  Satılacağı ilan edildi. Peki kimin için? Seferihisar ve Kuşadası`nda plan değişikliği yapılan iki kamu arazisinin konumu, özellikleri bu işlemin kimin için yapıldığını ortaya çıkarıyor.

Sosyal Güvenlik Kurumuna ait Kuşadası`nda emeklilerle, memur ve işçilerin 4-5 yılda bir gelen sırayla tatil yaptığı, Seferihisar`da üniversite öğrencileri ve akademik personellerinin en temel ihtiyaçlarını karşıladığı mülkiyeti Maliye Hazinesi`ne ait Dokuz Eylül Üniversitesi Öğrenci ve Eğitim Dinlenme Tesisleri özelleştiriliyor. Denize sıfır olan 51 dönümlük kamu kampı, üniversite bileşenlerine ait 14 dönümlük üniversite alanı ve dinlenme tesisi olmak üzere toplamda 65 dönümlük kamu arazisi altın tepside sermayeye sunuluyor. Neden mi? Kendilerinin deyimiyle sermayenin mantığına uygun bir şekilde "etkin ve verimli kullanılabilmesi" için "Ticaret Turizm Alanı", "Günübirlik Tesis Alanı" kullanımlarına çevrilmiştir.

Vatandaşlarımızın uygun imkânlarla yararlanabildiği bir tesis iken özelleştirme sonrasında sadece parası olanın tatil yapabileceği bir kullanıma çevrilmesi kamu yararı açısından kabul edilmesi mümkün değildir. Kamu yararının hiçe sayıldığı, mevcuttaki kullanımına eşdeğer öneri bir alan sunulmayarak kamu mülkiyetlerine yönelik onaylanan imar planı değişiklikleri aracılığıyla kentin omurgasını oluşturan kamusal alanların yok edilmesi geri dönülmesi mümkün olmayan zararlara neden olacaktır.

Denize sıfır kamu mülkiyetlerinde yapılan değişikliklerde kamu yararının bulunmadığı, halkın elinde olanın da elinden alındığı yıkıma sessiz kalmayacağız. Meslek Odaları olarak, söz konusu alanların kamusal kullanımda kalması gerektiğini, başlatacağımız hukuki işlemlere karşı başta halkımız olmak üzere ilgili meslek odalarını, sendikaları ve yerel yönetimleri müdahil olmaya davet ediyoruz.

Saygılarımızla.

TMMOB MİMARLAR ODASI İZMİR ŞUBESİ

TMMOB ŞEHİR PLANCILARI ODASI İZMİR ŞUBESİ

29 TEMMUZ 2022

Yetkilileri Kültürpark'ın Korunması İçin Göreve Çağırıyoruz



Kentteki büyük etkinliklerin Kültürpark'ta yapılmasının alana verdiği ekolojik zararlardan dolayı yetkilileri Kültürpark'ın korunması için göreve çağırıyoruz.

YORGUN PARK, KÜLTÜRPARK!

Kültürpark, 86 yıllık varoluş mücadelesi ve yarattığı değerler ile kent ve kentli için vazgeçilemez bir mekan haline gelmiş ve İzmir'in hatta Türkiye'nin belleğinde önemli bir yer edinmiştir. Bu eşsiz değerin doğal ve kültürel miras olarak korunması gerekliliği Meslek Odaları, Dernekler ve sivil insiyatiflerce defalarca gündeme getirilmiştir, getirilmeye devam etmektedir. 420.000 m 2 'lik bir alana kurulu olan ve yaklaşık 200.000 m2 'lik yeşil alana sahip olan Kültürpark'ın uzun yıllar boyunca İzmir Enternasyonel Fuarı ve benzeri kapsamlı etkinlikler için kullanılması sebebiyle, "Kent Parkı" işlevinin zaman içinde göz ardı edildiği ve doğal-kültürel değerlerinin hızla zarar görmesine neden olduğu defalarca kamuoyu ile paylaşılmıştır.

Bu güne kadar çok kez dile getirilen Kültürpark'ın taşıma kapasitesi, ekolojik eşikleri, flora ve fauna karakteri, hayvan popülasyonlarının yayılımı .vb analizler göstermiştir ki, Kültürpark kıymetli olduğu kadar yaşlı ve yorgun bir yapıya sahiptir. Hal böyle iken; geçtiğimiz günlerde 91.'si gerçekleştirilen İzmir Enternasyonel Fuarı ve eş zamanlı olarak ilk kez yapılan Terra Madre Anadolu İzmir etkinliklerinin Kültürpark'a sıkıştırılmasıyla, 2. Derece Doğal ve Tarihsel Sit statüsündeki alan üzerinde önceki yıllara göre bu yıl çok daha fazla olumsuz etki yarattığı gözler önündedir.

İzmir Enternasyonel Fuarı'nın hazırlık sürecinde Kültürpark alanının adeta bir şantiyeye dönüştürülmesi, alandaki imalatların ekolojik kaygılar gözetilmeden yapılması hatta stant ve platformlar için canlı bitkilerin sökülmesi akıl ve bilimden oldukça uzak bir yaklaşımın eseridir. "Enternasyonel Fuar" kavramının içini yalnızca konser ve yeme içme aktiviteleriyle doldurmak, bunları yaparken de ekolojik, güvenlik, kalite, hijyen gibi ilkeleri yok saymak ise bu kent için hedeflenen gelecek vizyona vurulmuş önemli bir darbedir.

Tüm bunlara ek olarak bu etkinliğe gıda sağlığı ve güvenliği açısından bakacak olursak, toplumumuzun farklı yaş gruplarının, farklı kesimlerinin ve kültürlerinin bir araya geldiği bu tür etkinliklerde gıda kaynaklı hastalıkların yaşanmaması için alınacak önlemlerin genel ve özel çerçevelerde belirlenmesi gerektiğini ve on gün boyunca on binlerce vatandaşımızın gıda tükettiği bu fuarda sağlıklı, güvenilir gıdaya erişimin bir insan hakkı olduğunu, halk sağlığını güvence altına almanın kamunun asli görevi olduğunu bir kez daha belirtmekte fayda olduğunu düşünüyoruz .

İzmir Enternasyonel Fuarı ve Terra Madre Anadolu İzmir gibi kapsamlı etkinliklerin Kültürpark gibi 2. Derece

Doğal ve Tarihi Sit Alanında yapmak yerine, tıpkı gelişmiş dünya ülkelerinde olduğu gibi kentin belirli bölümlerine yayılmasını sağlamak birçok faydayı beraberinde getireceği gibi, kent içerisinde sahip olduğu özellikleri itibarıyla "tek" olan alanın da acımasızca tahrip edilmesinin önüne geçecektir. Fuar hazırlıkları kapsamında; onbinlerce metrekare yeşil alan üzerine kurulan sahne, stant ve platformların yarattığı zararlar, yeşil alan üzerinde yapılan konserlerde bitkisel ve tarihsel ögelerin kullanıcılar tarafından tahribata uğraması, yayılıcı hastalık ve zararlılar dikkate alınmadan zamansız yapılan palmiye budamaları ve araç/insan yoğunluğunun ekolojik dengeler üzerindeki olumsuz etkileri sadece zararın görünen yüzüdür.

Kentin en önemli doğal ve kültürel hazinelerinden biri olan Kültürpark'ın korunması ve ge-

liştirilmesi gerekliliği birçok uzman kurum ve kuruluş tarafından yıllardır dile getirilse de, bu gelişime yön verecek büyük ama basit adımların hala atılamamış olması kent ve kentli açısından kaygı vericidir. Bununla beraber belediye birimlerinin alana taşınmasının getirdiği fazla yük göz önünde bulundurularak; Kültürpark'ın taşıma kapasitesini, ekolojik eşiklerini, flora ve fauna karakterini, hayvan popülasyonlarının yayılımını olumsuz yönde etkileyecek ve taşıma kapasitesini aşacak kapsamlı etkinliklerin bu alandan uzaklaştırılmasına ilişkin kararlı adımlar atılmasıyla ilgili hem İzmir'i ilkeli yönetmekle görevli kurum ve kuruluşları, hem de İzmir'in doğal ve kültürel değerlerini korumakla görevli kurulları göreve davet ediyoruz.
Kamuoyuna saygıyla sunarız.
TMMOB İzmir İl Koordinasyon Kurulu

23 EYLÜL 2022

MANİSA'DA TARIM ALANLARINI YAPILAŞMAYA AÇAN VE AYRICALIKLI İMAR HAKKI ÖNGÖREN İMAR PLANLARI ACİLEN İPTAL EDİLMELİDİR!

Meslek odaları, şehir planları ve uygulamalarının, planlama esaslarına, şehircilik ilkelerine ve kamu yararına uygun yapılmasını denetlemek, bu konudaki eksiklikleri, yanlışlıkları ortadan kaldırmak için gerekli çalışmaları Anayasa, Kanun ve Oda yönetmeliklerinde kendilerine tanımlandığı şekliyle yapmakla yükümlüdür. Yaşanabilir ve sağlıklı kentlerin planlanması için şehir planlama disiplinin temel doğrularını dikkate alan, kentin sosyal ve ekonomik yapısının bütün yurttaşlar için gelişmesini hedefleyen, var olan sorunlara bütüncül çözümler üreten, kamu yararı ilkesini merkezine koyan doğa ile uyumlu, afetler karşısında dirençli olmayı sağlayacak mekânsal planlara ihtiyacımız bulunmakta olup meslek odaları olarak yaptığımız müdahaleler de bu ihtiyacı karşılamaya yöneliktir.
Öncelikle yerel yönetimler tarafından kentlerimizin sağlıklı ve yaşanabilir bir şekilde planlanmasına yönelik plan ve plan revizyonlarını önemsiyoruz. Ancak bu planlar, Anayasanın eşitlik ilkesine uygun, kent açısından hayati önemde olan tarım alanları başta olmak üzere doğal alanları koruyan, kamu yararını merkeze koyacak şekilde hazırlanmalıdır. Bu kapsamda yetki sahamız içerisinde bulunan Manisa ilinde son dönemde onaylanan 1/5000 ölçekli Nazım İmar Planlarında tarım alanlarının yapılaşmaya açılması, yoğunluk artışı getirmesi, ayrıcalıklı imar hakkı tanınması, yetersiz sosyal ve teknik altyapı, imar ve koruma mevzuatına aykırı düzenlemeler gibi çok sayıda başlık nedeniyle davalar açılmış olup süreç devam etmektedir. Son olarak söz konusu hususların tamamını içerecek şekilde Manisa Büyükşehir Belediye Meclisinin 14.03.2022 tarih, 2022/177 sayılı kararı ile uygun bulunarak onaylanan Manisa ili, Şehzadeler ve Yunusemre ilçe merkezleri ile Yunusemre ilçesine bağlı muhtelif mahallelere ilişkin 1/5000 ölçekli Revizyon Nazım İmar Planı doğrultusunda Yunusemre ilçesi sınırlarında 3 farklı bölgeyi kapsayacak şekilde onaylanan 1/1000 ölçekli Uygulama İmar Planı Revizyonlarına;
Plan onama sınırları içerisinde yer alan ve yoğun bir şekilde tarım faaliyetlerinin gerçekleştirildiği mevcut tarım alanlarının, öngörülen kullanım kararları sonucunda kaybedileceği,
İnsan sağlığı ve güvenliği üzerinde doğrudan veya dolaylı olumsuz etkileri olan enerji nakil hatlarına ilişkin koruma koridoru oluşturacak şekilde yeşil alan belirlenmemiş olduğu,
Vatandaşların kamusal hizmetlere erişimi, sağlıklı ve yaşanabilir mekânlarda yaşaması açısından kamu mülkiyetlerinin mekânsal planlarda kamusal kullanımlara ayrılmamamış olduğu,
Plan onama sınırı içerisinde öngörülen yapılaşma koşulları incelendiğinde; aynı imar adası içerisinde ve komşu imar adalarında Yençok=2, 3, 5, 7, 10, 11, 12, 15 ve 22 kat olacak şekilde birbirinden farklı kat yüksekliklerinin belirlendiği, plan açıklama raporlarında ise söz konusu

plan kararına yönelik herhangi bir bilimsel ve teknik gerekçeye rastlanmadığı ve bazı imar adalarına ayrıcalıklı imar hakkı tanındığının anlaşıldığı,
Çevre, Şehircilik ve İklim Değişikliği Bakanlığı tarafından Manisa İli, Yunusemre İlçesi, Keçiliköy Mahallesi, 315-316-318 nolu parsellerin 2020 yılı içerisinde onaylanan planlar sonucunda kamusal kullanımdan çıkarıldığı ve açılan dava sonucunda Manisa 2. İdare Mahkemesi`nin 2021/44 Esas, 2021/1101 Kararı ile söz konusu işlemin iptal edildiği, ancak yeni onaylanan imar planlarında anılan yargı kararının yok sayıldığı,
gerekçeleri ile dava açılmıştır.
Manisa büyük ovası içerisinde ve dışarısındaki sulu mutlak tarım arazileri yoğun olup gelecek kuşaklar açısından mutlak suretle korunması gereken alanlardır. Söz konusu alanları da yapılaşmaya açan daha öncesinde Manisa Büyükşehir Belediye Meclisinin 13.07.2021 tarih, 388 sayılı kararı ile uygun bulunarak onaylanan 1/5000 ölçekli İlave ve Revizyon Nazım İmar Planına ilişkin Manisa 1. İdare Mahkemesi`nin 2021/944 Esas sayılı dosyası ile açtığımız davada hazırlanan bilirkişi raporunda;
"Tarım arazileri için plana esas kurum görüşlerinin alınmasında usulüne uyulmasına karşın, Tarım ve Orman Bakanlığı kurum görüşüne esas olan kamu yararı kararının, planlama alanının DSİ kamu yatırımları ile sulamaya açılan arazilerden olmasının yanında hem büyük ova, hem de sulu mutlak tarım arazilerini kapsaması nedeniyle uygun olmadığı ve yüksek kamu yararı ile çeliştiği,
Kamu yararı alınması koşulu olan alternatif alanların planlama alanı sınırları çevresinde bulunması ve bu alanların Tarım ve Orman Bakanlığı arazi envanterlerinde görülmesine karşın, bu kapsamda potansiyel alternatif alan taramasının yeterince yapılmadığı ve kamu yararı koşulunun oluşmadığı," şeklindeki değerlendirmeyle alanın ne kadar önemli olduğu ve yapılan işlemin şehircilik ilkeleri, planlama esasları ve kamu yararına uygun olmadığı belirtilmekle birlikte aynı rapordaki; "Bu ve bundan önceki planlamalarda kent gelişim alanları başlığı altında kent çeperlerindeki tarım arazilerinin imara açılması söz konusu olmuştur. Uygun alternatif alanların bulunması göz ardı edilerek 'Kent Gelişme Alanı` mantığı ile kent çeperinin zaruri gelişme alanı olarak gösterilmesi ve bunun kamu yararına konu edilmesinin, korunması gereken toprak ve su kaynaklarının her yeni plan talebinde benzer gerekçe ile yok edilmesine neden olacağı düşünülmektedir." şeklindeki açıklama ile yapılan işlem sonucunda ileride yeni kayıpların yolunun açılacağı belirtilmektedir.
Basın açıklamamıza konu Yunusemre ilçesi sınırlarında 3 farklı bölgeyi kapsayacak şekilde onaylanan 1/1000 ölçekli Uygulama İmar Planları ağırlıklı olarak bilirkişi raporunda bahsi geçen tarım alanlarına isabet etmekte olup meslek odalarının yaşanan hukuksuzluk karşısında sessiz kalması mümkün değildir.
Sonuç olarak; Manisa Büyükşehir Belediyesinin daha öncesinde onaylanmış planlara ilişkin alınmış yargı kararlarının gereğini yerine getirmediği, yargı kararının kısmen veya yalnızca yüzeyde uygulanmasının kabul edilemeyeceği, aynı imar adası içerisinde ve yakın çevresinde birbirinden farklı yapılaşma koşulu öngörmenin ayrıcalıklı imar hakkı oluşmasına neden olduğu ve planlamanın eşitlik ilkesini yok saydığı, kamu mülkiyetlerinin kamusal kullanıma ayrılmadığı, vatandaşın can güvenliğinin dikkate alınmadığı ve tarım alanlarının geri dönülmesi mümkün olmayacak şekilde yok edilmesine yol açacak söz konusu imar planlarının yürütmesinin durdurulması ve iptali için yargıya başvurduğumuzu kamuoyunun bilgisine sunarız.
Saygılarımızla.
*Not: Basın açıklamasına konu görseller Plan Açıklama Raporlarından alınmıştır.
TMMOB ŞEHİR PLANCILARI ODASI İZMİR ŞUBESİ
TMMOB MİMARLAR ODASI İZMİR ŞUBESİ

29 EYLÜL 2022

BENZİN İSTASYONU YAPILMAK İSTENEN ARAZİDE KONUYA İLİŞKİN DAVA AÇAN MAHALLE SAKİNLERİ İLE BASIN AÇIKLAMASI GERÇEKLEŞTİRDİK.



Bornova ilçesi Kazımdirik Mahallesi'nde yapılması planlanan akaryakıt istasyonuna bölge halkı ile birlikte itirazda bulunuldu. Konu ile ilgili açılan davalar devam ederken 11.10.2022 tarihinde (bugün) akaryakıt istasyonu yapılması planlanan alanda TMMOB İzmir İl Koordinasyon Kurulu ve Mimarlar Odası İzmir Şubesi olarak bir basın açıklaması gerçekleştirildi.
Gerçekleştirilen basın açıklamasında "Alınan kararın kamu yararını gözetmediğine, önceki planlarda var olan park alanının benzinlik için küçültüldüğüne, sadece benzinlik amacıyla kamuya ait alanın 400 metrekare küçültüldüğüne ve çeşitli çevre değişikliklerine gidildiğine" vurgu yapıldı.

11 EKİM 2022

FORBES KÖŞKÜ BÜYÜK TEHLİKE ALTINDA!



Kent belleği, kentin bugününü var eden ve yarınına yön veren en önemli unsurlardan biridir ve müşterek kent mekânları kentlinin belleğinde yer edindiği ölçüde toplum ile mekân arasındaki bağ sağlanır. Bu sebepler ile kente dair sorumluluğu olan her kişi ve kurumun kent belleğini korumak ve yaşatmaktan sorumludur.
Yeşilova höyüğünde yapılan kazılarda elde edilen bulgular gösterdi ki İzmir sanılanın aksine 8500 yıllık eşsiz bir tarihe sahip ve M.Ö. 6000'li yıllardan günümüze birçok medeniyete ve kültüre ev sahipliği yapmış bir coğrafyadır.
Taşıdığı kültür değerleri sebebi ile kültür turizmi açısından yerel ve merkezi yönetim kademelerinde yer alan idareciler tarafından değerli olduğu her fırsatta dile getirilen, bizlerin de 8500 yıllık tarihi geçmişi ile övündüğümüz kentimizde, kent kültürü ve kent belleğinin öğeleri olan yapı ve alanların, gerekli koruma önlemlerinin alınmaması ya da denetimde yetersizlikler nedeniyle her geçen gün yok olma sürecine girdiğine tanık oluyoruz.
Son dönemde de 1979 yılında korunması gerekli taşınmaz kültür varlığı olarak tescillenen, kamu mülkiyetindeki Forbes Köşkü'nün 23 yıldır restorasyon sürecinde olduğu ve ödeneksizlik nedeniyle restorasyonunun tamamlanmadığı, gerekli güvenlik önlemleri alınmadığı için tahrip olduğuna yönelik haberler basında yer aldı. Yakın zamanda bir devlet üniversitenin kullanımına tahsis edilmiş Vali Konağı için de buna benzer haberler basında yer almıştı.

Buca'da Levanten Forbes Ailesi tarafından 1908 yılında yaptırılan, geçirdiği yangın sonrası 1910 yılında tekrar inşa edilen Forbes köşkü, dönemin sosyal ve kültürel yapısına, mimari değerlerine ve kent tarihine dair önemli izlere sahip, kent belleğinde yeri olan nitelikli bir dönem yapısıdır. Kent belleğinde önemli bir yeri olan bu yapının kaderine terkedilmesi kabul edilemez.
Bilindiği üzere 2863 sayılı Kültür ve Tabiat Varlıklarını Koruma Kanunun 65. maddesinde "Tescil edilen sit alanları ve korunması gerekli taşınmaz kültür ve tabiat varlıkları ile korunma alanlarının bu Kanuna göre tebliğ veya ilan edilmiş olmasına rağmen yıkılmasına, bozulmasına, tahribine, yok olmasına veya her ne suretle olursa olsun zarar görmesine kasten sebebiyet verenler ile (...) (1) izin alınmaksızın inşaî ve fiziki müdahale yapanlar veya yaptıranlar, iki yıldan beş yıla kadar hapis ve beş bin güne kadar adli para cezasıyla cezalandırılır. (1)Bu Kanuna aykırı olarak yıkma veya imar izni verenler, iki yıldan beş yıla kadar hapis ve beş bin güne kadar adli para cezasıyla cezalandırılır. Birinci ve ikinci fıkralarda belirtilen fiiller, korunması gerekli kültür ve tabiat varlığını yurt dışına kaçırmak amacıyla işlenmiş ise verilecek cezalar bir kat artırılır." denilmekte olup kültür varlığına zarar verenler hakkında uygulanması gereken cezai işlemler tanımlanmaktadır.
Tüm kültürel varlıkların, insanlığın ortak mirası olmasının yanı sıra kent kültürü ve kent belleğinin bir parçası olması nedeniyle korunması ve yaşatılmasının evrensel ve yasal bir zorunluluk olduğunu hatırlatarak; tüm kamu idarelerini Forbes Köşkü'ndeki restorasyon işlemlerini tamamlayarak halkın kullanımına sunması, yapının tahrip olmasını engelleyecek şekilde gerekli denetimlerin yapılması, güvenlik önlemlerinin alınması ve zarar verenler hakkında gerekli cezai işlemlerin uygulanması için göreve davet ediyoruz.
Saygılarımızla.
TMMOB MİMARLAR ODASI İZMİR ŞUBESİ
TMMOB ŞEHİR PLANCILARI ODASI İZMİR ŞUBESİ

4 KASIM 2022

İTİRAZ ET, BUCA NEFES ALSIN!

Çevre, Şehircilik ve İklim Değişikliği Bakanlığı tarafından Eski Buca Cezaevi Alanını yeniden yapılaşmaya açan plan değişiklikleri 8 Kasım Salı günü askıdan iniyor.
Olası bir afet anında toplanma alanı olabilecek, kentin yeşil alan ihtiyacını karşılayacak yaklaşık 80000 m^2'lik eski Buca Cezaevi alanını yeniden yapılaşmaya açan plan değişikliklerine itiraz etmek için 8 Kasım Salı günü saat 13:30'da tüm halkımızı İzmir Çevre, Şehircilik ve İklim Değişikliği Müdürlüğünde buluşmaya davet ediyoruz.
ÖRNEK İTİRAZ DİLEKÇESİ
Saygılarımızla
TMMOB İZMİR İL KOORDİNASYON KURULU

4 KASIM 2022

TERÖRÜ LANETLİYORUZ!

13.11.2022 tarihinde İstanbul İstiklal Caddesi'nde gerçekleştirilen terör saldırısında kaybettiğimiz yurttaşlarımızın üzüntüsü içerisindeyiz. Güvenli bir ülkede çağdaş yaşam koşullarında yaşamanın en temel hak olduğu günümüzde yapılan saldırı sadece fiziken etkilenen insanları değil, tüm halkı derinden etkilemiştir. Ülkede her anlamda barışın sağlanması, şiddet olaylarının son bulması ve halkın hak ettiği refah koşullarında insanca, güven içerisinde yaşadığı bir ortamın sağlanması iktidar sahiplerinin öncelikli hedefi olmalıdır. Kuruluş ilkelerinden en önemlisi 'Yurtta Sulh Cihanda Sulh' olan Cumhuriyetimizin ikinci yüzyılına yaklaştığımız bu günlerde tüm yönetimlerin bu ilke doğrultusunda adımlar atması, şiddetin her türlüsüne karşı çıkması gerekmektedir.
Hayatını kaybeden yurttaşlarımızın yakınlarına ve tüm ulusumuza başsağlığı diliyor, toplumumuzu ve sivil yaşamı hedef alan bu saldırıyı lanetle kınıyoruz.
Toplumsal barışın siyasete alet edilmediği, aydınlık günlerin bir an önce gelmesini diliyoruz.
TMMOB Mimarlar Odası İzmir Şubesi
46. Dönem Yönetim Kurulu

14 KASIM 2022

FAİLİ KİM OLURSA OLSUN, KENT SUÇLARINA SESSİZ KALMADIK, KALMAYACAĞIZ!

Son dönemde Adalet ve Kalkınma Partisi İzmir Milletvekili Mahmut Atilla Kaya tarafından, kendi siyasi rakipleriyle girmiş olduğu tartışmalarda meslek odalarımızdan bahsedilerek; Urla ilçesi, İskele Mahallesinde Büyükşehir Belediye Meclisince karar alınan ancak henüz onama işlemleri tamamlanmayan plan/plan değişikliklerine ilişkin, tarafımızca henüz resmi bir itiraz/dava iletilmemiş olması bahane edilerek, eski Buca Cezaevi alanının yıkılması sonrası alana ilişkin Çevre, Şehircilik ve İklim Değişikliği Bakanlığı tarafından onaylanan imar planı değişikliklerine iletmiş olduğumuz itirazlar değersizleştirilmeye çalışılmıştır.
Bu açıklamalarda meslek odalarımız ikiyüzlülükle itham edilmekte; meslek örgütümüz, oluşacak rantın parçası olmakla suçlanmaktadır. Bütün bu iddialar, bilimsel ve hukuki bilgiden yoksun, manipülatif açıklamalar olmakla beraber, temsil ettiği siyasi anlayışın parçası olduğu kent suçlarını aklamaya yöneliktir.
Meslek odalarımız, kamuyu ilgilendiren her uygulamayı bilimsel ve hukuki yönden inceleyerek, uygulayıcısı kim olursa olsun, kamu yararına hizmet etmeyen uygulamalara itiraz etmiş ve davalar açmıştır; açmaya devam edecektir.
Meslek örgütümüze yöneltilen ithamlar gerçeği yansıtmamaktadır. Şöyle ki;
1. 21.10.2022 tarihinde TMMOB Şehir Plancıları Odası ve TMMOB Mimarlar Odası İzmir Şubesince yapılan açıklamada;
a) İzmir 1 Numaralı Kültür Varlıklarını Koruma Bölge Kurulunun 06/06/2018 tarihli ve 7593 sayılı Kararı ile; Urla ilçesi, İskele Mahallesinde muhtelif taşınmazların bulunduğu alanın "1. Derece Arkeolojik Sit Alanı"ndan çıkartılarak, "3.Derece Arkeolojik Sit Alanı" tescil edildiği,
b) Bu kapsamda mülk sahiplerinin talebiyle plan müellifince hazırlanan plan/plan değişikliğinin, İzmir Büyükşehir Belediye Meclisinin 14.10.2022 tarihli toplantısında uygun bulunduğu,
c) 2863 sayılı Kültür ve Tabiat Varlıklarını Koruma Kanunu'na göre, söz konusu işlemin Koruma Bölge Kurulu tarafından yapılacak inceleme sonucunda uygun görülmesi halinde Büyükşehir Belediyesince onama işlemi tamamlanacağı ve sonrasında askı işleminin gerçekleştirileceği,
d) Söz konusu sürecin ilgili meslek odalarımızın takibinde olduğu, hukuki aşamalar tamamlandıktan ve plan/plan değişikliklerinin askıya çıkarılarak kamuoyuyla resmi şekilde paylaşıldık-

tan sonra şehircilik ilkeleri, planlama esasları ve kamu yararı açısından gerekli incelemelerin yapılacağı hususları kamuoyu ile paylaşılmıştır.
Yukarıda açıklanan sürecin kesin ve yürütülmesi gereken bir idari işlem olmadan önce itiraz veya dava konusu edilmesinin hukuk usulü açısından hatalı olacağı açıktır. Şu anda resmi bir itiraz/dava bulunmaması bu usul kurallarından kaynaklanmakta olup meslek odalarımızı iki-yüzlülükle itham eden iddialar temelsizdir.
2. Yıkılan Buca Cezaevi alanına ilişkin olarak, Çevre, Şehircilik ve İklim Değişikliği Bakanlığı tarafından onaylanan imar planları ile; bölgede yoğunlukla Ticaret ve Konut Alanları belirlenmiştir. Bu planlar ile, olası bir afet anında toplanma alanı olabilecek, kentin yeşil alan ihtiyacını karşılayacak yaklaşık 80000 m2 'lik bir alan, tamamen rant amaçlı değerlendirilmek üzere planlanmıştır. Bu hatalı işleme ilişkin itiraz gerekçelerimiz daha önce ayrıntılı olarak kamuoyu ile paylaşılmıştır.
Halkımızın ortak yararına açıkça aykırı olan bu ve bunun gibi kent suçlarına karşı susmamız bilimsel, mesleki, hukuki ve etik ilkeler açısından mümkün değildir.
Eski Buca Cezaevi alanında yaşanmakta olan kent suçu, süreci devam etmekte olan bir başka idari işlemin resmi itiraz/davaya henüz konu edilmemiş olması üzerinden aklanmaya çalışılmaktadır. Ancak; kendisi de aynı zamanda bir avukat olan AKP Milletvekili Mahmut Atilla Kaya da çok iyi bilmektedir ki, onama işlemi tamamlanmayan bir idari işleme itiraz edilmesi veya dava açılması hukuk usulü açısından hatalıdır.
Bilimsel bilgiden yoksun ve manipülatif olan bu söylemlerin, eski Buca Cezaevi alanında işlenen kent suçunu gizlemeye çalışmak amacıyla gündeme getirildiğini çok iyi biliyoruz. Ülkemizdeki kültürel ve doğal varlıkların yok edilmesinin, kamu mülkiyetlerinin parsel parsel satılmasının bizzat faili olan siyasi anlayışın, kendi kent suçlarını gizlemek için TMMOB'a saldırmasına da şaşırmıyoruz.
Sonuç olarak faili kim olursa olsun, Anayasa'nın 135. maddesinde TMMOB'a tanımlanan yetki ve görevler kapsamında halkımızın geleceğini tehlikeye atacak hiçbir kent suçuna karşı sessiz kalmayacak, toplumun ortak yararı için mücadelemize inatla devam edeceğiz.
Kamuoyuna saygıyla duyurulur.
TMMOB İZMİR İL KOORDİNASYON KURULU

17 KASIM 2022

ÇEŞME YARIMADASINA İLİŞKİN YÜRÜTMESİ DURDURULAN CUMHURBAŞKANLIĞI KARARI HAKKINDA



Çeşme Projesi ile ilgili olarak; Danıştay İdari Dava Daireleri Kurulu tarafından verilen Çeşme Turizm Bölgesi İşleminin Yürütmesinin Durdurulması kararına ilişkin olarak davacı kurumlarla birlikte 01.12.2022 tarihinde İzmir Mimarlık Merkezi'nde basın açıklaması gerçekleştirilmiştir.

İzmir Çeşme Kültür ve Turizm Koruma ve Gelişim Bölgesinin sınırlarının yeniden belirlenmesine ilişkin Cumhurbaşkanlığı kararı 12.02.2020 tarihli Resmi Gazetede yayımlanmıştı.

Bu karar; Çeşme Yarımadasında mevcut devletin hüküm ve tasarrufu altındaki alanların tümünü, 47 Km kıyı alanını, yarımadanın kuzey ve güneyinde 4.000 hektarı bulan deniz alanlarını ve bu alanlardaki beş adet adayı, 4,293 hektar orman alanını,600 ha. mera alanı, içme suyu koruma havzalarının tamamını, bölgedeki doğal koruma alanlarının yüzde 70 ini, nitelikli tarım alanları ile zeytinlik alanları, kültürel ve arkeolojik miras alanlarını, yarımadada yerleşim alanları dışında kalan alanların tamamını içeren 16.000 Hektarlık (22400 futbol sahası büyüklüğünde) devasa kamu arazisini kapsamaktadır.

Bu devasa kamu arazisi ve deniz alanları yatırımcılara irtifak hakkı tesisi suretiyle tahsis edilerek bu alanın tümünde ve adaları da içeren deniz alanlarında halkımızın girişine kapalı imtiyazlı bir azınlığın kullanımına özgülenmiş, girişi denetimli, bağımsız özel bir yetki alanı oluşturulacaktır.

Bu devasa kamu arazisinin ve deniz alanlarının irtifak hakkı sahibine devri karşılığı alınacak bedel kamu harcamaları için kullanılamayacak sadece alanın alt yapı yatırımlarına harcanabilecektir. Yani irtifak bedeli dahi kamuya değil yatırımcının hizmetine sunulacaktır.

Tahsis edilecek kamu arazisi ve deniz alanları nadir bir ekosistemi barındırmaktadır. Alan, Doğal sit alanları, su koruma havzaları, orman alanları ile çok özel niteliklere haizdir. Ancak alanın bu çok özel niteliklerine müdahale edilerek, imtiyazlı bir azınlığın hizmetine sunulmak üzere; mega yat limanları, golf sahaları, kıyı otelleri, lüks konut ve rezidanslar vb. yapılacaktır.

12.02.2020 tarihinde 16.000 Hektar alanda ilan edilen Çeşme Turizm Bölgesinin bir benzeri 2006 yılında çok daha küçük 10.000. Hektarlık bir alanı kapsayacak şekilde ilan edilmiş, bu işlem Danıştay 6. Dairesinin 2006/4056 E.- 2008/8262 K. Sayılı kararı ile hukuka aykırı bulunarak iptal edilmiş ise de Bakanlık yargı kararlarını umursamadan çok daha büyük alan için hukuka aykırılığı yargı kararı ile belirlenmiş işlemi tekrar yürürlüğe koymuştur. Bu yanıyla 12.02.2020 tarihli Resmi Gazete de ilan edilen işlem hukuk devleti ilkesinin de ihlali niteliğindedir.

Kurumlarımız ve çok sayıda duyarlı yurttaş halkımızın yaşam alanlarına, nadir ve korunması gereken habitat alanlarına müdahale içeren ve hukuka aykırılığı daha önce yargı kararı belirlenmiş işleme karşı Danıştay 6. Dairesi nezdinde dava açmış, mahallinde yapılan keşif ve bilirkişi incelemesinde de işlemin kamu yararına uygun olmadığı belirlenmiş ise de Danıştay 6. Dairesi gerekçesiz olarak yürütmenin durdurulması isteminin reddine karar vermiştir.

Ancak itirazımız üzerine Danıştay İdari Dava Daireleri Kurulu'nun kararı ile Danıştay 6. Dairesinin kararı kaldırılarak 12.02.2020 tarihli Resmi Gazetede ilan edilen İzmir Çeşme Kültür ve Turizm Koruma ve Gelişim Bölgesinin sınırlarının yeniden belirlenmesine ilişkin Cumhurbaşkanlığı kararının yürütmesinin durdurulmasına karar verilmiştir.
Danıştay İdari Dava Daireleri Kurulu kararında deniz alanlarını da kapsayan bu denli büyük bir alanın gereklilikleri açıklanmadan turizm bölgesi ilan edilmesi hukuka aykırı bulmuştur.
Bu karar ile; davalı Kültür ve Turizm Bakanlığına da tebliğ edilmiş olup İdari Yargılama Usul Kanunu'nun 27. Maddesi gereğince Bakanlıkça Çeşme Turizm Bölgesi projesi kapsamında artık hiçbir işlem ve tasarrufta bulunulamayacaktır. Yürütmenin durdurulması kararına rağmen yapılacak her işlem kamu görevlilerinin cezai ve mali sorumluluğunu gerektirecektir. Kurumlarımız kararın gereklerine uyulmasını titizlikle takip ederek ihlal edenler hakkında gerekli hukuki işlemleri başlatıp takip edecektir.
Danıştay İdari Dava Daireleri Kurulunun hukuka aykırı bulduğu işlem hakkında Danıştay 6. Dairesi tarafından aynı yönde nihai karar verilmesi beklenmektedir.
Korunması gereken doğal alanları, korunması gereken su havzalarını, orman alanlarını, deniz alanlarını, kıyıları, kamuya ait devasa alanları kamunun elinden alıp bir azınlığın kullanımına terk edecek bu işlemin hukuka aykırı bulunarak durdurulmuş olması ile kamusal sorumluluklarımızın gereklerini yerine getirmenin mutluluğunu yaşıyoruz. Halkımıza ve tüm İzmirlilere armağan olsun.
Kentlerimize, yaşama, kamu yararına sahip çıkma kararlılığımızı bir kez daha kamuoyu ile paylaşıyoruz.
Saygılarımızla.
Türk Mühendis ve Mimar Odaları Birliği (TMMOB) İzmir İl Koordinasyon Kurulu
İzmir Barosu
İzmir Tabip Odası
EGEÇEP

1 ARALIK 2022

KADIN CİNAYETLERİNE "DUR" DEYİŞİMİZ, BAHAR HEZER VE ÖLDÜRÜLEN TÜM KADINLAR İÇİN ADALET MÜCADELEMİZ HER DAİM SÜRECEKTİR!

8 ARALIK 2022

İŞÇİLERİN KANI, ZORLAYICI TEDBİRLERİ ALMAYANLARIN ELİNDEDİR



Bilindiği üzere, 2022'nin son günlerinde, 30 Aralık 2022 tarihinde Bornova'da bir otel inşaatında meydana gelen vinç kazasında 6 işçi yaşamını yitirdi. Olay, her ne kadar "kaza" olarak tanımlanıyorsa da Bornova'da göz göre göre gelen bir iş cinayeti işlendiği açıktır.

Öncelikle belirtmek isteriz ki, maksimum rantı insan yaşamından daha değerli gören, işçilerin yaşam hakkını gözetmeyen politikalar varlığını koruduğu sürece, iş cinayetleri artarak devam edecektir. TMMOB İzmir İl Koordinasyon Kurulu olarak, meslek alanlarımızdan yola çıkarak alınması gerektiğini düşündüğümüz bir dizi tedbiri şu şekilde sıralayabiliriz:

- Meslek içi eğitim kapsamında, kule vinç montajı ve kule vinç bakımı eğitimleri düzenlenmelidir. Bu eğitimlerin Mesleki Yeterlilik Kurumu (MYK) gibi piyasalaşan bir kurum eli ile değil, kamusal denetimin etkin olduğu kamu kurumları ve kamu kurumu niteliği taşıyan meslek örgütleri tarafından verilmesi gerektiğine inanıyoruz.
- Tüm kule vinç üreticisi firmaların ürettikleri tüm modellere ilişkin kurulum, kullanım ve bakım bilgilerini içeren kullanım kılavuzlarını anlaşılabilir bir Türkçe ile yayınlaması ve operatörlerin kullanımına açması gerektiğini düşünüyoruz.
- 6331 sayılı İş Sağlığı ve Güvenliği Kanunu çerçevesinde, iş sağlığı ve güvenliği hizmetleri tek elden yönlendirilmeli, işveren ile iş güvenliği uzmanı arasındaki ekonomik bağ koparılmalıdır. Bu süreç kamu kurum, kuruluşları veya meslek odaları tarafından yönetilmeli, İş güvenliği uzmanlarının işvereni, kamu kurum, kuruluşları veya meslek odaları olmalıdır.
- Kule vinçlerin montaj bakım ve işletmelerine ilişkin ulusal mevzuat düzenlenmelidir. Kule vinç bom (kol) çalışma ve şaryo (araba) çalışma aralığının tanımlanarak bunların şantiye içi yaşam alanları ve şantiye dışı meskûn mahalleri tehlikeye sokmayacak şekilde sınırlandırılması, montaj uygunluk değerlendirmeleri (kamusal denetim), zemin etütleri kontrolü ve ilgili meslek odalarından alınacak uygunluk değerlendirmesi raporlarına bağlı olarak inşaat ruhsatlarının düzenlenmesi sağlanmalıdır.

Bu sıralananlar, gerçekleştirilmesi çok zor öneriler değildir. Ancak kârlarından bir kuruş dahi feragat etmek istemeyen sermaye ve onların hamisi konumunda bulunan iktidar için atılmasından kaçınılan adımlardır. Bu tedbirler alınmadığı sürece; yaşamını yitiren, yaralanan, hayatını engelli olarak sürdürmek zorunda kalan her işçinin kanı, iktidarın ve patronların eline bulaşmış olacaktır. TMMOB iktidar tarafından itibarsızlaştırma ve yasal düzenlemeler aracılığıyla etkisizleştirilme çabalarına karşın anayasa, kanun ve yönetmeliklerin meslek odalarına yüklediği sorumlulukları gereği iş kollarında sermayenin kar hırsı nedeniyle işçilerin yaşadığı bu cehenneme sessiz kalmayacak, mücadele etmeye devam edecektir.

Sonuç olarak; TMMOB İzmir İKK olarak, sıraladığımız ve ivedilikle gündeme alınması gereken adımların atılması doğrultusunda çabalayacağımızı ve bunun takipçisi olduğumuzu duyururken, tüm yurttaşlarımızı bu doğrultuda talepte bulunmaya ve kamuoyu baskısı oluşturmaya davet ediyoruz.

TMMOB İZMİR İL KOORDİNASYON KURULU

6 OCAK 2023

İZMİR BÜYÜKŞEHİR BELEDİYE MECLİSİ ÜYELERİNE AÇIK ÇAĞRI!
DAHA ÖNCESİNDE ALDIĞINIZ RET KARARLARINA SAHİP ÇIKIN!

Urla ilçesi, İskele Mahallesinde muhtelif parsellere yönelik mülk sahiplerinin talebiyle plan müellifince hazırlanan plan/plan değişikliğinin, İzmir Büyükşehir Belediye Meclisince uygun görülmesine ilişkin görüşlerimiz daha öncesinde kamuoyuyla paylaşılmıştı. Süreç bu aşamada iken Büyükşehir Belediyesince 14.10.2022 tarih ve 05.1224 sayılı kararı ile değişiklikle uygun bulunarak onaylanan ve 18.11.2022 – 19.12.2022 tarihleri arasında askıya çıkarılan 1/25000 ölçekli Çevre Düzeni Planı Değişikliğine askı süreci içerisinde şehircilik ilkeleri, planlama esasları ve kamu yararı dikkate alınarak itiraz edilmiştir. Söz konusu plan değişikliğine ilişkin itirazlarımız şu şekildedir:

1. Kurumunuz web sitesinde "Meclis Kararları ve Komisyon Raporları" menüsünden yapılan inceleme sonucunda söz konusu parsellere ilişkin daha önce hazırlanarak kurumunuza iletilen aynı nitelikteki 1/25000 ölçekli Çevre Düzeni Planı Değişikliği'nin İzmir Büyükşehir Belediye Meclisinin 14.10.2021 tarihli ve 05.1171 sayılı kararıyla uygun görülmediği tespit edilmiştir. Söz konusu meclis kararında; "İzmir 1 Numaralı Kültür Varlıklarını Koruma Bölge Kurulunun 06/06/2018 tarihli ve 269 sayılı Kararı ile'1. Derece Arkeolojik Sit Alanı'ndan çıkartılarak '3. Derece Arkeolojik Sit Alanı'olarak tescil edilen, Urla ilçesi, İskele Mahallesi, 4392-4393-4396-4397-4398-4399-4400-4401-4402-4403-4404-4405-4406-440-4384-4385-4386-4387 adaların "Kentsel Gelişme Alanı" olarak belirlenmesine yönelik hazırlanan ve Belediye Başkanlığımıza sunulan,1/25000 ölçekli İzmir Büyükşehir Bütünü Çevre Düzeni Planı Değişikliği önerisi; yürürlükteki 1/25000 ölçekli Çevre Düzeni Planının genel ilke ve stratejileri ile nüfus kabullerine aykırı olduğundan, ayrıca alandaki yapı yoğunluğunu arttırıcı nitelik taşıdığı..." şeklindeki gerekçelerle 1/25000 ölçekli Çevre Düzeni Planı Değişikliği önerisi uygun görülmemiştir.

2. Plan değişikliğinin gerekçesi plan raporunda "Plan değişikliğine konu alan, İzmir Büyükşehir Belediye Meclisi'nin 12.09.2012 tarih, 05.843 sayılı ile uygun görülerek onaylanan 1/25.000 ölçekli İzmir Büyükşehir Bütünü Çevre Düzeni Planı'nda '1. Derece Arkeolojik Sit Alanı' kullanımında kalmaktadır. Planlama alanı içerisinde kalan parsellerin Meri 1/1000 Ölçekli Uygulama imar planı bulunmaktadır. Bu plana göre uygulamaları yapılmıştır. Ancak 26.04.1984 tarih 242 sayılı kararı gereğince 1. Derece arkeolojik sit alanı olarak ilan edildikten sonra kesin yapılanma yasağı getirilerek planları iptal edilmiştir. Ancak sonrasında Kültür ve Turizm Bakanlığı İzmir 1 Numaralı Kültür Varlıklarını Koruma Bölge Kurulunun06.06.2018 tarih ve 269 sayılı kararı gereği 3. Derece arkeolojik sit alanı kapsamına alınmıştır. Bu doğrultuda planlama alanı ve yakın çevresinin bir bütün olarak ele alarak koruma ve kullanma şartları ile yapılaşmaya ilişkin kararların verilmesi için plan değişikliğine gidilmiştir." şeklinde açıklanmaktadır.

3. Belediye Meclisinizin 14.10.2021 tarihli ve 05.1171 sayılı kararında da açıkça belirtildiği üzere askı süreci devam eden 1/25000 ölçekli Çevre Düzeni Planı Değişikliğinin yürürlükte bulunan 1/25000 ölçekli Çevre Düzeni Planının genel ilke, strateji ve nüfus kabullerine aykırı olduğu açıktır.

4. Söz konusu parsellere ilişkin Büyükşehir Belediye Meclisinin 14.10.2021 tarihli ve 05.1171 sayılı kararı ile reddedilen plan teklifinin Büyükşehir Belediye Meclisinin 14.10.2022 tarih ve 05.1224 sayılı kararı ile onaylanan plan değişikliği ile benzer nitelikte olduğu tespit edilmiştir. Ancak benzer nitelikteki taleplere ilişkin Belediye Meclisinizce birbirine bütünsel olarak zıt kararlar alınması durumu; kurumsal iç tutarlılık, şehircilik ilkeleri, planlama esasları ve kamu yararına açıkça aykırıdır.

5. 1/25000 ölçekli Çevre Düzeni Planı Değişikliğine esas olarak İzmir 1 Numaralı Kültür Varlıklarını Koruma Bölge Kurulunun 06/06/2018 tarihli ve 269 sayılı Kararı ile "1. Derece Arkeolojik Sit Alanı"ndan çıkartılarak "3. Derece Arkeolojik Sit Alanı" olarak belirlenmesi dayanak gösterilmektedir. Ancak bir alanın sit statüsünün düşürülmesi o alanın konut ve konuta hizmet edecek kullanımlara çevrilmesi gerektiği anlamına gelmeyeceği, aksi durumda benzer nitelikteki tüm alanların yapılaşmaya açılması yönünde bilimsel olarak hatalı bir anlayışın ortaya çıkacağı değerlendirilmektedir.
6. Mekansal Planlar Yapım Yönetmeliğinin "Genel Planlama Esasları" başlıklı 7. maddesinde bu Yönetmeliğe göre hazırlanacak her tür ve ölçekteki mekânsal planların planlama ilke ve esaslarına, planların hazırlanması ile ilgili standartlara, gösterim tekniklerine ve tanımlara uygun olarak hazırlanması gerektiği belirtilmektedir. Ancak askı süreci devam eden plan değişikliği incelendiğinde söz konusu standartları sağlamadığı, analiz ve sentezlerin yapılmadığı, ilgili koruma kurulu kararı dışında herhangi bir kurum/kuruluş görüşünün plan değişikliğine altlık teşkil etmediği, alanın korunmasına ilişkin kararlar üretilmediği vb. hususlar tespit edilmiş olup bu nedenle anılan yönetmelik hükmüne aykırı işlem tesis edilmiştir.
7. Mekânsal Planlar Yapım Yönetmeliğinin 7. maddesinde; "Planlar, kamu yararı amacıyla yapılır." şeklinde belirtilen hüküm dikkate alındığında askı süreci devam eden plan değişikliğinin üst ölçekli plan kararlarının bütünlüğünü bozucu nitelikte olduğu ve ayrıcalıklı imar hakkı yaratması nedeniyle kamu yararına aykırı plan kararlarının oluşturulduğu tespit edilmiştir.

HATALI KARARLARDAN VAZGEÇMEK İÇİN HALA VAKTİNİZ VAR!

İzmir 1 Numaralı Kültür Varlıklarını Koruma Bölge Kurulunun 06/06/2018 tarihli ve 7593 sayılı Kararı ile; Urla ilçesi, İskele Mahallesinde muhtelif taşınmazların bulunduğu alanın "1. Derece Arkeolojik Sit Alanı"ndan çıkartılarak, "3.Derece Arkeolojik Sit Alanı" tescil edilmesi sonrasında daha öncesinde teklif edilen plan/plan değişikliği önerileri İzmir Büyükşehir Belediye Meclisinin 14.10.2021 tarihli ve 05.1171 sayılı kararı ve 11.11.2021 tarihli ve 05.1297 sayılı kararlarıyla yürürlükte bulunan plan kararları ile uyumsuz ve yoğunluk artışı getirdiği gerekçesiyle reddedilmiştir. Ancak benzer içerikteki teklifin daha sonrasında anılan ret kararlarına rağmen uygun görülmesinin kurumsal iç tutarlılık, şehircilik ilkeleri, planlama esasları ve kamu yararına açıkça aykırı olduğu bütün kamuoyunun malumudur. Ayrıca bir alanın sit statüsünün düşürülmesi o alanın konut ve konuta hizmet edecek kullanımlara çevrilmesi gerektiği anlamına gelmeyeceği, aksi durumda benzer nitelikteki tüm alanların yapılaşmaya açılması anlamına geleceğini savunmak bilimsel olarak kabul edilemez.
Bütün meclis üyelerine açık çağrımızdır: Meslek odaları olarak yukarıda bütün açıklığıyla ifade ettiğimiz bilimsel ve teknik gerekçelerin yanı sıra daha öncesinde aldığınız ret kararlarına sahip çıkmaya davet ediyoruz.
Kamuoyuna saygıyla duyurulur.

TMMOB MİMARLAR ODASI İZMİR ŞUBESİ
TMMOB ŞEHİR PLANCILARI ODASI İZMİR ŞUBESİ

9 OCAK 2023

KEMERALTI VE BASMANE'DE "KAÇIRILMAYACAK FIRSAT"! KİMİN İÇİN?

"Türkiye'nin doğal ve tarihi çevresini yitirmesi, yoksulluk kadar büyük bir problemdir. Buna karşın yaygın koruma ne bir kriz ne de bir trajedidir. Tersine ileriye yönelik bir meydan okuyuştur." [1]
Prof. Dr. Gönül Tankut [2]

2012 yılında kurulan ve günümüzde Yönetim Kurulu Başkanlığını İzmir Büyükşehir Belediye Başkanı Tunç Soyer'in yürüttüğü Tarihi Kemeraltı İnşaat Yatırım Ticaret A.Ş (TARKEM) tarafından İzmir Tarihi Kemeraltı ve Çevresi adına kaynak yaratma amacıyla Re-Pie Portföy Yönetim şirketi ile "İzmir Tarihi Kemeraltı Gayrimenkul Yatırım Fonu" kurulduğu yönündeki duyuru ve haberler hem ilgili kurumların web sitelerinde hem de medyada yer almıştır. Bu haberlerde Türkiye ve Avrupa başta olmak üzere tüm dünyadan yatırımcılara İzmir Tarihi Kemeraltı'na ortak olma çağrısı yapılmakta ve kurulacak olan yatırım ortaklığının İzmir Tarihi Kent Merkezinin UNESCO Dünya Mirası olmasına katkı sağlayacağı iddia edilmektedir.
İzmir tarihi kent merkezini oluşturan Tarihi Kemeraltı ve Basmane bölgeleri özgün tarihsel nitelikler taşıyan önemli alanlardır. Geçmişten günümüze gelişen kentleşme pratikleri içerisinde merkezi niteliklerini ve önemlerini sürdürmeyi başarmış olan bölgeler, dünya ölçeğinde de taşımakta oldukları değer çerçevesinde, günümüzde UNESCO Dünya Miras Listesi'ne aday durumdadır. Bu adaylık sürecinde alanın kamu yararı temelinde, uluslararası alanda çerçevelenen koruma ilkeleri doğrultusunda korunması beklenirken,

alanın yatırımcı sermayedar gruplar için, üstelik kamu kurumları aracılığıyla, kaçırılmayacak bir yatırım fırsatı olarak sunulmakta olduğunu görmekteyiz. Meslek odaları olarak, bir tarihsel koruma alanını kar amaçlı bir yatırım alanı olarak sunma tavrını ve bu amaçla açıklanan gayrimenkul yatırım fonunun kurulmasını, koruma ilkeleri açısından oldukça tehlikeli bulduğumuzu kamuoyuna duyurmayı bir görev ve tarihsel sorumluluk olarak gördüğümüzü belirtmek isteriz.

Kültürel Miras Hisse Senedi Değil Kuşaklar Ötesi Kamu Yararıdır!
Ulusal mevzuatımızın da temelinde geliştiği uluslararası alanda çerçevelenen koruma ilkeleri doğrultusunda, tarihsel alanların bilgisi kamu yararı adına, "tarihsel belge" niteliğiyle korunmalı ve bu bilginin gelecek kuşaklara aktarılması sağlanmalıdır. Koruma eylemi tarihsel bilgi ve önemi sürdürme amacıyla yapılan müdahaleleri kapsamakta ve kamu yararı ilkesi temelinde yürütülmektedir.
Tarihin her döneminde medeniyetler kendilerinden önceki medeniyetlerin tarihsel bilgi birikimi ve deneyimlerini gözeterek gelişim ve değişim süreçleri yaşamıştır. Medeniyetler arasında bilgi aktarımı modern kapitalist süreçler öncesinde kendiliğinden gelişebilmiştir. Bununla birlikte kapitalizmin egemen olmasıyla birlikte modern dönemin rant odaklı, hızlı, dönüştürücü ve yıkıcı dinamikleri bu aktarımı kesintiye uğratarak tehdit eder bir hale gelmiştir. Bu tehdit karşısında tarihsel alanların bilgisinin kesintiye uğramadan nesiller arası aktarımının sağlanabilmesi adına bir bilim alanı olarak "koruma pratiği" oluşturulmak durumunda kalmıştır. Koruma alanı, kamu yararı temelinde tarihsel mekânsal deneyimlerin muhafazası ve aktarımını sağlamak için çabalamaktadır. Ancak kapitalist birikim süreçleri içerisinde koruma alanı ne yazık ki sürekli olarak, rant odaklı yaklaşımlarla savaşmak durumunda kalmaktadır. Tarihsel alanlar koruma çabalarına rağmen, yatırım talepleri altında soylulaşma ve yıkım tehlikesiyle karşı karşıya kalmaktadır. Sermaye grupları ilgisini bu özel alanların nadirlik ve otantik değerlerine yöneltmekte, turizm -- ticaret piyasalarına eklemlenmesi yönünde, koruma ilkelerini dışlayıcı taleplerde bulunabilmektedir. Tarihsel alanları bir dekor olarak ele alarak, bu alanların kimliğini oluşturan sosyal ve kültürel yapı özelliklerini yok sayan, yerin ruhunu göz ardı eden yıkıcı ve yanlış uygulamaları beraberinde getiren rant odaklı yaklaşımlar altında, bu özel bölgeler kısa vadeli ekonomik beklentiler çerçevesinde özgünlüklerini yitirmektedir. Soylulaştırma süreçleri ya da yanlış müdahalelerle alanların önem ve bilgisi yok edilmektedir. Dünyanın pek çok tarihsel kenti bu yönde sermaye talep ve tehditleriyle karşı karşıya bulunmaktadır. Oysa tarihi kentler ve kültürel miras alanları ekonomik değer tartışmalarına konu olamayacak denli, insanlık tarihi açısından kültürel değere sahiptir. Kısa vadeli ekonomik rant beklentileri ile yanlış uygulamalara konu edilemeyecek biçimde, kuşaklar ötesi kamu yararı çerçevesinde korunmaları gereklidir.
Kemeraltı ve Basmane bölgeleri de İzmir tarihi kent merkezini oluşturan, birçok tarihsel, kültürel ve arkeolojik değeri bünyesinde bulunduran, günümüze dek kültürel değerlerini koruyarak yaşamayı sürdürmüş olan bir miras alanı olması itibariyle çok özel ve özgün kamusal bir bellek mekânıdır. Özellikle küçük esnaf çarşısı olması Kemeraltı'nın günümüze dek yaşamasını sağlayan esneklik ve dirençliliği veren niteliği olmuştur. Bu alanların gayrimenkul yatırım alanı olarak görülmesi halinde ise bölgenin özgün kimliği ile kültürel ve tarihsel değerlerinin kaybolma riski doğacaktır. Bu durum koruma ilkeleri açısından oldukça sakıncalıdır.
İzmir Büyükşehir Belediye Başkanı Tunç Soyer'in de başkanı bulunduğu TARKEM'in Kemeraltı ve Basmane bölgelerine ilişkin gayrimenkul yatırım ortaklığı kurulmasına yönelik duyuruları, tam da bu tablo kapsamında yanlış bir yaklaşımı ortaya koymaktadır.

Tarihsel Alanlar Yatırım Alanı Değil
Kamu Yararı Adına Herkes İçin Korunması Gereken Alanlardır!

Kemeraltı ve Basmane bölgeleri için bugün koruma anlamında yapılması gereken pek çok eylem bulunmaktadır. 2863 sayılı Kültür ve Tabiat Varlıklarını Koruma Kanunu'na göre kültür ve tabiat varlıkları devlet malı niteliğindedir ve bu konuda sorumluluk Bakanlık ve yerel yönetimlerin, yani kamu otoritelerinindir. Kamu yararı adına kültürel mirası koruma ve yaşatma çalışmalarının koruma ilkeleri çerçevesinde kamu eliyle ilerlemesi gerekmektedir. Kültürel miras değerine sahip İzmir'in tarihi kent merkezinin gayrimenkul yatırım ortaklığına konu olması, kamu otoritelerinin sorumluluğunu yerine getirmediği, sorumluluklarını sermaye gruplarına devrettiklerini göstermektedir. Bilindiği üzere, gayrimenkul yatırım ortaklıkları ve ticari şirketler öncelikle kar amaçlı olarak yatırım yapmayı seçecektir. Sermayenin kar beklentileri ile kamu yararını esas alan kültürel miras koruma ilkelerinin uyuşmayacağı, sermayenin kültür varlığını geçmişten günümüze dek ulaşmış ve geleceğe aktarılması gereken bir varlık değeri olarak değil, gelir getirici bir unsur olarak göreceği açıktır. Öte yandan ülkemizde, alanın canlandırılması için katkı koymak hedefi bu yaklaşımın benimsendiği ancak süreçte alanın bütüncül koruma değerlerinin ekonomik yarar beklentisi ile göz ardı edildiği birçok uygulama gerçekleşmiştir. Bu nedenle alanın canlandırılmasına dair sürecin alanın gerçek sahipleri olan kentli ve yerel idare yerine gayrimenkul yatırım ortaklığı tarafından yürütülmesinde, sermayenin kar beklentileri doğrultusunda alana geri dönülemez zararların verilmesi riski bulunmaktadır.
Kemeraltı ve Basmane bölgeleri kendiliğinden yaşamayı başarmış çok özel dünya ölçeğinde önem taşıyan ve bu anlamda UNESCO Dünya Miras Listesi adayı olan bölgelerdir. UNESCO, adaylık sürecinde öncelikle alanın doğru koruma uygulamalarıyla korunup korunmadığını değerlendirmektedir. UNESCO adaylığının gerçekleşebilmesi için alanda koruma bakış açısıyla doğru müdahalelerin yapılması önceliklidir. Alanın adaylık süreci sermayenin iştahını kabartmak amaçlı değil, değil, kültürel değerlerini tüm bileşenleri ile bütün olarak korumayı esas alarak ve özgün değerleriyle hak ettiği uluslararası tescili alması yönünde yürütülmelidir.
Kemeraltı ve Basmane İzmir'in, tüm İzmirlilerin, İzmir'de yaşayanların, ülkenin, dünyanın değeridir. Yaşayan bir kültürel miras, önemli bir kamu alanı olarak, kültürel önemini sürdürmeyi başarmıştır. Alanı değerli kılan salt tarihi mekânları değil, bu mekânları farklı dönemlerde dönüştürerek bugüne taşıyan özgün yaşamıdır. Bu bakışla, Hatuniye Meydanını meydanı kullanan çok kimlikli toplumdan, tarihi dükkânları Kemeraltı esnafından, Tilkilik'in anıtsal konutlarını hizmet verdiği çok kültürlü kentlilerden bağımsız düşünmek mümkün değildir. Bu bağlamda tarihi kentsel dokunun sosyal ve kültürel nitelikleriyle bütüncül olarak korunması, alanın tarihsel bilgisine toplumun her kesiminin erişiminin sağlanması, koruma çalışmalarında esas olmalıdır. Kemeraltı ve Basmane bölgeleri bir otantik dekor olarak sermayenin kısa vadeli rant odaklı soylulaştırma süreçlerine konu edilmemelidir.
Alandaki uygulamalar koruma amaçlı imar planları ve koruma ilkeleri temelinde olmalıdır. Sermayenin kar odaklı taleplerinden, kısa vadeli, geri döndürülemez hasara yol açma riski yüksek, dönüştürücü rant taleplerinden kesinlikle kaçınılmalıdır. Kemeraltı ve Basmane herkesindir, esnafındır, yoksulundur, İzmirlinindir, göçmenindir. Birkaç sermayedarın öyle kolay at koşturacağı bir alan değildir. Hakettiği üzere koruma ilkeleri çerçevesinde uluslararası bir miras alanı niteliği taşıdığı da göz önüne alınarak doğru yaklaşımlarla, kamu tarafından ele alınmalı ve korunmalıdır.
Kemeraltı ve Basmane bölgelerinde yatırımcısına kaçırılmayacak fırsat olarak sunulan düzenlemenin alanın koruma ilkeleriyle ve kamu yararıyla açıklanacak bir yanı bulunmadığı, bu hatalı karardan acilen vazgeçilmesi, ayrıca ayrıntıları yukarıda belirtilen hususlar doğrultusunda koruma pratiklerinin kamu tarafından yürütülmesi gerektiği ve bu açıdan TARKEM'in (Tarihi Kemeraltı İnşaat Yatırım Ticaret A.Ş) varlık amacının sorgulanmasına ihtiyaç olduğunu ifade ediyoruz.
Meslek odaları olarak, bir tarihsel koruma alanını kar amaçlı bir yatırım alanı olarak sunma tavrını ve bu amaçla açıklanan gayrimenkul yatırım fonunun kurulmasını, koruma ilkeleri

açısından oldukça tehlikeli buluyoruz. Ayrıca kenti ve kentliyi ilgilendiren tüm konularda atılacak adımlar öncesi meslek odaları ile yapılacak bilimi ve tekniği esas alan toplantıların, çalıştayların kentlerimizin geleceği için bir tercih değil zorunluluk olması gerektiğini kamuoyuna duyurmayı bir görev ve tarihsel sorumluluk olarak gördüğümüzü belirtmek isteriz
Kamuoyuna saygıyla duyuruyoruz.

TMMOB MİMARLAR ODASI İZMİR ŞUBESİ
TMMOB ŞEHİR PLANCILARI ODASI İZMİR ŞUBESİ

27 OCAK 2023

Foça'da Tarihin, Doğanın, Tarım Alanlarının Talanına İzin Vermeyeceğiz!

Değerli basın emekçileri,
Doğasına, yaşam alanlarına, toprağına ve tarihine sahip çıkan emek çevre örgütlerinin temsilcileri ve DOĞASINA, TARİHİNE VE ZEYTİNİNE sahip çıkan herkesi FOÇA'DA TARİH DOĞA TALANINA HAYIR PLATFORMU adına SELAMLIYORUZ
Ülkemizin dört bir yanında yer altı ve yerüstü kaynaklarımız acımasızca talan edilmeye devam ediliyor. Bizler bu pervasızca süren doğa katliamına karşı her yerde yaşamı savunmaya devam ediyoruz.
Foça'da Çevre, Şehircilik Bakanlığı tarafından, çevresel etki değerlendirme (ÇED) süreci başlatılan, taş ocağı yapılmak istenen yerin hemen yanı başında dünya mirası 2500 yıllık Pers Mezar Anıtı, zeytinlik alanlar bulunuyor. Bu alanda 98,63 hektarlık alan (başka bir deyişle 980 dönüm) içerisinde 19.97 hektarlık alanda tüf taşı çıkarılmak isteniyor.
Yılda 25 bin ton tüf taşı çıkarılması hedeflenen ve bu hıza göre de kapasitesinin 610 yıl olarak hesaplandığı bir alan için Kahramanmaraş Ticaret Borsası Başkanı Mustafa Narlı'ya Enerji ve Tabii Kaynaklar Bakanlığı, Maden ve Petrol İşleri Genel Müdürlüğü tarafından, 10 yıl süre ile II-B grubu İşletme Ruhsatı verildiği; Çevre Şehircilik ve İklim Değişikliği Bakanlığı tarafından da ÇED süreci başlatıldığı ilan edildi.
Proje Alanı İzmir-Manisa Planlama Bölgesi 1/100.000 Ölçekli Çevre Düzeni Planı Haritasına göre "Orman Alanı ve Tarım Arazisi" sınırları içerisindedir. Bu proje Orman Alanı ve Tarım Arazisi olarak kullanılan ve planlanan alanın Maden Faaliyetine konu edilmesi planlama ve yer seçim ilkelerine aykırıdır.
DEĞERLENDİRME YAPILMAMIŞTIR
Planlama ve Yer Seçim İlkeleri Açısından değerlendirme yapılmış mıdır? Hayır!
Halk sağlığı ve canlı yaşamı açısından değerlendirme yapılmış mıdır? Hayır!
Bölgenin Kapasite Sorunu Açısından değerlendirmesi yapılmış mıdır? Hayır!
Kültürel Varlıkları Etkileri Açısından Değerlendirilmesi yapılmış mıdır? Hayır!
Alanın Niteliğine, Zeytinlik Alanlarına ve Tarım Alanlarına, Su kaynaklarına, etkisi değerlendirilmiş midir? HAYIR
İŞTE TAM BU NEDENLERLE Proje Tanıtım Dosyasına ve ÇED sürecine itiraz ediyoruz.
Biz doğasına, tarihine, zeytinine yaşam alanlarına sahip çıkanlar olarak bir kez daha haykırıyoruz; buraya taş ocağı açarsanız
Önce toprakla birlikte orman ve bitki örtüsü ortadan kalkacak.
Doğamızın dış görünüşü bozulacak, erozyon hızlanacak, tarım alanları zarar görecek.
Yer altı su sistemimiz bozulacak, çökmeler olacak.

Yaydığı toz ve gürültü çevrede halk sağlığını ve canlı yaşamını olumsuz etkileyecek. Gürültü ve görüntü kirliliğine neden olacak, çamur atıkları çevreyi kirletecek.

En sonunda geriye tehlike yaratan falezli, dev su dolu çukurlar kalacak ve geriye telafisi mümkün olmayan doğa tahribatı torunlarımıza miras kalacak.

İTİRAZ EDİYORUZ!
Tarım Toprağı, Tabiat Anıtı ve Tabiatı Koruma Alanları, Mera alanları ve Sulak alanlar, Su havzaları, Korunması Gerekli Taşınmaz Kültür Varlıkları,Tarihi yapılar, Tarihi sit alanlarına verilen Ruhsatı tanımıyoruz. ISRAR EDİLİRSE RUHSAT İPTAL DAVASI AÇACAĞIZ!
ÇED Olumlu Kararı çıkması halinde idari dava ile İPTAL DAVASI AÇACAĞIZ!
ÇED hazırlama sürecinde, yürürlükte olan plan kararları dikkate alınmamıştır. Çevre Düzeni Plan notlarında yer alan, yer seçim kararları ilgili yasa ve yönetmeliklere bilimsel çalışmalara ve uzman görüşlerine uygun olmadığı için İTİRAZ EDİYORUZ!
Mevcut Yerleşim Alanları Üzerindeki Etkisinin Değerlendirilmesi yönünden eksiktir. İşletmenin oldukça yakınında yer alan yerleşim alanlarına hava ve gürültü kirliliği açısından etkisi olduğu, halk sağlığı ve canlı yaşamını tehdit ettiği için İTİRAZ EDİYORUZ!
Proje alanı içerisinde Gediz Havzası Drenaj Alanı içerisinde yer almaktadır. Dere ve mevsimsel akış gösteren dereler bulunduğundan Su Kirliliği Yönetmeliği kapsamında değerlendirme yapılmaması yasa ve yönetmelik açısından açık aykırılık içerdiği için İTİRAZ EDİYORUZ!
Arkeolojik ve sanat tarihi açısından değerlendirilmesi yapılmaksızın, Pers Anıtı ve Proje Etki Alanında yer alan kültür ve tabiat varlıklarına etkisi uzman meslek mensupları tarafından değerlendirilmediği için İTİRAZ EDİYORUZ!
Foça halkı olarak, Foça Belediyesi olarak, Foça'da zeytincilik, hayvancılık, tarım yapanlar olarak, ÇOCUKLARINA TALAN edilmemiş doğa ve tarih bırakmak isteyenler olarak İTİRAZ EDİYORUZ!
GÖZÜNÜZÜ TAŞ DOYURSUN
Kapitalizmin daha çok kar ve rant hırsıyla canlı yaşamı ve ekosistemi tehdit etmesine; doğanın ve tarihin bu kadar cömert davrandığı bir coğrafyaya bu kadar pervasızca SALDIRILMASINA, TALAN EDİLMESİNE GEÇİT VERMEYECEĞİZ!
Bakırçay Havzası ve Aliağa sanayisi yetmiyormuş gibi bir de taş ocaklarıyla FOÇA'NIN YOK EDİLMESİNE İZİN VERMEYECEĞİZ!
Artık yeter.
SUYUMA, TOPRAĞIMA, HAVAMA, TARİHİME ZEYTİNİME DOKUNMA!
FOÇA'DA DOĞA VE TARİH TALANINA HAYIR PLATFORMU

2 ŞUBAT 2023

YIKIM KARARI ALIRKEN KENT BELLEĞİNİ, CUMHURİYET DEĞERLERİNİ YOK ETMEYİN!

Yaşanan depremin ardından hasar tespit çalışmaları hızla başladı. Planlama yapabilmek ve durumu tam anlamı ile anlayabilmek adına bu çalışmaların önemliolduğunun farkındayız, ancak üyelerimizden gelen bildirimlerde 1931 Yılında inşaa edilen ve hem genç Cumhuriyet'in ifadesi hem de ülkenin endüstri mirasının önemli bir örneği olan Malatya Tren Garı'nın yıkımına karar verildiği bilgisi paylaşılmaktadır. Bu ve bu değerde yapıların tespitleri yapılmalı ancak yıkımları değil yeniden kullanımları, korunmaları önemsenmelidir!

12 ŞUBAT 2023

KARAR VERİCİLERE AÇIK ÇAĞRIMIZDIR!
Geleceğin teminatı EĞİTİMdir!
Uzaktan eğitim kararından vazgeçin!

Üniversiteler kampüs yaşantıları ile sadece öğrenme yeri olmamakla birlikte, öğrencilerin kendilerini bireysel ve sosyal olarak ifade etme imkânı bulduğu ve toplumsal yaşantıya hazırladıkları yaşam alanlarıdır. Bu özelliği ile de sosyal birlikteliği farklı biçimleri ile olanaklı kılmaktadır. Çevrimiçi eğitim gençlerimizin böylesi bir yaşam deneyimi edinme fırsatını ellerinden aldığı gibi, özellikle de içerisinde bulunduğumuz sosyal dayanışmanın büyük önem arz ettiği bu dönemde bir dayanışma ortamının oluşmasına imkân vermeyecektir.
Buna ek olarak, mimarlık eğitiminin de dâhil olduğu uygulamalı bölümlerde uzaktan eğitimin yetersizliği pandemi döneminde tüm sonuçları ile deneyimlenmiştir.
Geleceğimizi güçlü ve nitelikli bir biçimde inşa edebilmemizi sağlayacak; geleceğe umutla bakabilmemize olanak verecek en önemli gücümüz nitelikli eğitimdir. Eğitimden hiçbir şekilde hiçbir ortamda taviz verilmemesi konusunda toplumsal dirençlilik kültürünün oluşması yolunda verilecek her türlü çabaya katkı sunacağımızı kamuoyu ile paylaşırız.

15 ŞUBAT 2023

YAŞADIĞIMIZ YIKIMLARA RAĞMEN BİLİMİ İTİBARSIZLAŞTIRAN SÖYLEMLERE İLİŞKİN ZORUNLU AÇIKLAMA

6 Şubat Depreminin ardından deprem riski taşıyan bazı bölgelerdeki kimi yerel yöneticilerin, kentsel dönüşüm ve yapıların yenilenmesi konusunda böylesi bir dönemde basına verdikleri demeçleri şaşkınlıkla izliyoruz.
Son yıllarda ülkemizdeki doğa olaylarının afete dönüşmesinde şehircilik ve mühendislik bilimlerinin temel ilkeleri ve uyarılarının dikkate alınmadığı defaten ortaya çıkmıştır. Bu tabloya rağmen bugüne değin sürdürülmüş olan hatalı kentleşme pratiklerine dair ezberleri tekrar etmek ülkemizi yeni felaketlere götürecektir. Depremde etkilenen 10 ilde yaşamsal ihtiyaçların yakıcı olduğu bu dönemde bu ihtiyaçların karşılanmasına odaklanmakla birlikte önümüzdeki süreçte yapılan yanlış açıklama ve yönlendirmelere ilişkin görüşlerimizi detaylı olarak paylaşacağız. Yerel yöneticileri bu süreçte üzerine çok düşünülmemiş, yıllardır farklı disiplinlerin uyarıyla çelişen ve toplumu yanıltıcı içerikteki açıklamalardan uzak durmaya davet ediyor, dirençli kentlerimizin yaratılması konusunda yapılacak tüm çalışmalara katkı koymaya açık olduğumuzu ifade ediyoruz.
Kamuoyuna saygıyla duyurulur.
TMMOB MİMARLAR ODASI İZMİR ŞUBESİ
TMMOB ŞEHİR PLANCILARI ODASI İZMİR ŞUBESİ

15 ŞUBAT 2023

İzmir Emek ve Demokrasi Güçleri Deprem Değerlendirmesi

Sevgili dostlar,
Değerli basın mensupları,
6 Şubat 2023 'te Kahramanmaraş merkezli olarak yaşanan depremler serisi sonucu , şu ana kadar , 35.418 can kaybı ve 105.505 yaralı depremzedemiz vardır. Hayatını kaybedenlerin yakınlarına ve tüm halkımıza başsağlığı dileriz.
Yaralılarımıza , acil şifalar dileriz..
Bu deprem sonucunda 74 avukat ,81 hekim, çok sayıda sağlık emekçisi ve enkaz çalışmalarında görev yapan çok sayıda teknik personel yurttaşımız hayatını kaybetmiştir.
Bu hepimiz için çok büyük bir yıkımdır. Tekrar başsağlığı dileriz.
Depremin ilk anından itibaren ilk önemli iş akışı , enkaz altında kalan yurttaşların kurtarılması ve yaralıların , hızla acil tedavisi ve daha sonraki tedavilerinin planlanmasıdır. Maalesef depremin gece olması , çok soğuk bir iklimde olması , enkaz altında kalan çok sayıda yurttaşımızın hayatını riske sokan faktörler olmuştur.
Ancak burada esas; enkaz altında kalan yurttaşlarımızın çok kritik olan ilk 24-48 saat içinde kayıplarının artmasındaki ana neden, müdahalenin gecikmesidir.
Daha önceki depremlerden çok büyük kayıpları azaltan , kurtarma , tedavi ve depremzedeleri hayatta tutma sürecinin organizasyonunda rol alan , Silahlı Kuvvetler ve Kızılay gibi iki temel kamu kuruluşunun , lojistik , arama , kurtarma , istihkam , barınma , aydınlatma , temiz su temini , açlıkla mücadele , soğukla mücadele , hijyenik ortam yaratma , yol onarımından , ulaşıma , mobil mutfaktan mobil ameliyathaneli sahra hastanelerine kadar görmekte olduğumuz ilk 24 saat örgütlenmesi bu depremde görülememiştir. Zira bu iki önemli yapı, üstelik askeri hastaneler de dahil olmak üzere , pasifize edilmiş ve içleri adeta boşaltılmıştır.
Tek elden hizmet versin diye organize edilmiş AFAD ise , hem bölgedeki lojistik yapılarının kaybedilmesi hem de 7000 civarındaki çok yetersiz sayıdaki , eğitimsiz ve toplanması çok zor eleman havuzu ile bugün hala , bazı deprem alanlarına ulaşamamış görünmektedir ve Kızılay zaten sahada yoktur.
Bu durum yıllarca , denetimsiz yapılaşma için her türlü fırsatı siyasi rant uğruna yaratmış olan iktidarın, çok büyümesine yol açtığı bu afetle , yurttaşları günlerce baş başa bıraktığını gördük.
10 ilimizin merkezlerinde, ilçelerinde, köylerinde meydana gelen büyük yıkımlar, hasar gören yollar, çöken altyapı hizmetleri ile karşı karşıyayız.
Yalnızca kayıplarımızın acısıyla boğulmuyoruz. 21. yüzyılın ilk çeyreğinin bitimine yakın yaşadığımız bu trajedi, tanık olduğumuz çaresizlik ve bu çaresizlik içinde çırpınan insanların haykırışları karşısında nefes almakta zorlanıyoruz.
Bizler; meslek örgütleri, sendikalar, sivil inisiyatifler, duyarlı yurttaşlar, bu büyük yıkım karşısında, sınırlı güçlerimizle hızlı bir şekilde harekete geçtiğimizde, başka bir çaresizliğin, acizliğin tanığı olduk. Devletin çok övülen, vergilerimizden aktarılan büyük miktarda kaynaklarla yapılandırılan, her türlü afete hazır olduğu söylenen kurumlarının, afet sonrasına ilişkin örgütlenmesinin aslında kumdan bir kale, kağıttan bir kaplan olduğu gerçeğiyle yüzleştik.

6.Şubat pazartesi günü saat 12.00 de İzmir Tabip Odasında , Tüm Emek ve Demokrasi Güçleri , Sağlık Platformu , Dernekler , Sendikalar , İzmir Kent konseyleri Birliği, Siyasi Parti temsilcileri bir araya gelerek bir koordinasyon oluşturdular ve hızla , görev bölümü

yaparak , " İzmir Deprem Kriz Koordinasyon Kurulu " oluşturdular. Bu Kurul , sürekli toplantılar ile , İzmir bazında , bölgeye , her türlü yardımın en hızlı ve etkin şekilde ulaştırılmasında rol aldı ve esas olarak da , İzmir Büyük Şehir Belediyesi ile koordineli bir şekilde bugüne kadar , 141 TIR , 115 Kamyon ,3 Uçak ve 7 gemi , bölgeye gönderildi.
Bu organizasyonda İzmir Tabip Odası., 400 dolayında gönüllü sağlık görevlisi ile TMMOB'a bağlı oda üyelerinden çok sayıda konunun uzmanı teknik personel enkaz çalışmalarında yer almıştır, İzmir Barosu yüzlerce gönüllü avukatlarıyla, KESK 15 noktada kriz merkezleri ve yardım çadırları ile yine bir çok DKÖ İzmir'de bölgeye gönüllü olarak akın etmiştir.
6 Şubat 2023 tarihinden bugüne bölgede bulunan gönüllülerimizden gelen bilgiler ile oluşturulan ihtiyaç listeleri İzmir'de gönüllülerin katkıları ile birçok merkezde toplanmış ve bölgeye gönderimi sağlanmıştır.
Tepekule Kongre Merkezinden, 8 binek araç, 6 tır olmak üzere 15 sefer, Fuar İzmir'den 6 tır, Manisa ve Aydın 'dan 1 tır ile 25 tır malzeme ile malzemelerin gönderimi yapılmıştır. Bölgeden gelen ihtiyaç bilgilerine göre her gün güncellenen listeler İzmir Deprem Koordinasyonu sosyal medya hesaplarından paylaşılmakta, gelen malzemeler Tepekule Kongre Merkezinde toplanarak gönderimi devam etmektedir.
İzmir e en az 400.000 dolayında göç olacağı öngörülmektedir ve başta gelenlerin sağlık durum tespiti , barınmaları ve bölgesel bulaşıcı hastalık trafiği gibi ve psikolojik destek gibi çok farklı alanlarda önleyici ve sağaltıcı sağlık hizmetlerine de lokal olarak destek verilmektedir. Verilecektir.
Felaketin ilk günlerinde, yardım götürdüğümüz yerlerde devlet kurumlarını göremedik. Depremin beşinci gününde hiçbir arama kurtarma ekibinin ulaşmadığı sokaklarda, ümitsizce enkaz altındaki yakınlarını bekleyen, elleriyle beton kütlelerini kaldırmaya, yıkıntıları kazmaya çalışan insanların acısına, çabasına ortak olduk, seslerini duyurmaya çalıştık.
Depremin dokuzuncu, onuncu günlerinde hâlâ enkaz altından sağ kalmayı başarabilmiş insanlar çıkarılırken, arama kurtarma çalışmaları göstermelik olarak çok az yerde ve sınırlı noktalarda devam etmekte ve enkazlara iş makineleriyle girilerek yaşam umutları sonlandırılmaktadır.
Bir yandan arama-kurtarma faaliyetleri devam ederken, deprem bölgesinde geçici barınma alanlarının oluşturulması, hasar tespit çalışmaları, hasarlı binaların boşaltılması, yıkım işlemleri ve enkaz kaldırma çalışmalarının yürütülmesi gerekmektedir. Tüm bu çalışmalar bütününde yurttaşlarımızın yaşam hakkı, barınma, güvenlik, sağlıklı güvenli gıda ve suya erişim gibi insani ihtiyaçların yönetilmesi süreci yaşamsal öneme sahiptir.
Bölgede en kritik ilk saatlerden itibaren başlayan koordinasyonsuzluk, AFAD ın yetersizliği, gelen yardım ekiplerinin durdurulması binlerce vatandaşımızın yaşamına mal olmuştur. Geçen 9 günlük süre içerisinde durum değişmemiş, depremin acıları ve kayıpları ne yazık ki bu kurumların yapmadıkları görevleri nedeni ile çok daha büyük rakamlara ulaşmıştır.
YARDIMLARA KAYYUM YOLUYLA EL KONULMASI KABUL EDİLEMEZ.
Ülkemizde daha önce yaşanan felaketlerin ardından, toplanan gıda malzemelerinin depolarında çürüdüğüne şahit olduğumuz, liyakatsiz, yandaş kişilerin yönetiminde olduğu AFAD ve Kızılay'ın, sivil yardım faaliyetlerini sekteye uğrattığı, bölgeye gönderilen yardım malzemelerine el konulduğu, ilan edilen olağanüstü hal koşullarında mülki amirlerin, emek meslek örgütlerinin gönüllü duyarlı vatandaşların yardımlarına dün Pazarcık'ta olduğu gibi kayyum atayarak el koyduğu, yardım çağrısı yapanların gözaltına alındığı bir süreçteyiz.
Üstelik bizler emek meslek örgütleri, demokratik kitle örgütleri olarak özellikle yardımın hiç gitmediği noktalara, köylere mezralara yardım ulaştırmaya çalışıyoruz. Devlet ise vatandaşın gönüllü yardımlarına el koyduğu gibi bunları ayrımcılık yaparak ve açıkça siyasileştirerek dağıtmaya çalışmaktadır. Zaten bu nedenle de vatandaşın devlete güveni kalmamıştır. Dolayısıyla vatandaşın gönüllü yardımlarına, emek meslek örgütlerinin demokrasi güçlerinin topladıkları yardımlara kayyum atanmasını kabul etmiyoruz. Yar-

dımları engelleyen kayyum atamaları derhal durdurulmalıdır. Devletin görevi yardımları durdurmak olamaz, tam aksine yardım faaliyetlerine yardımcı olması en doğal ve acil olanıdır. 3 Gün boyunca vatandaşını enkaz altındayken seyirci kalan devlet ortada olmayan devlet oraya zar zor AFAD ekipleri gönderebildiğinde ilk yaptığı iş OHAL ilan etmek oldu.
Ohal ilanı, yardımlara el konulması, arama kurtarma faaliyetlerinin durdurulması ve koordinasyon merkezlerine kayyum atanması ile devam eden süreçte önceliğin yaşamsal olmadığı çok açıktır.
OHAL artık neredeyse haritadan silinen deprem bölgesindeki kentlerimize değil, ülkenin tümüne hepimize , bölgeye gönüllü bir şekilde yardım ulaştırmaya çalışan vicdan sahibi tüm yurttaşlara yapılmıştır. Biliyoruz.
Öte yandan siyasi iktidar bugüne kadar halktan topladığı vergileri, deprem yardımlarını ne yapmıştır hesap vermelidir? Ne zaman bugüne kadar toplanan Deprem vergileri, bir çok bakanlıktan fazla bütçesi olan Sarayın bütçesi bölge halkının hizmetine açılacaktır. Bekliyoruz.
SUÇLUSUNUZ!
Tüm ülkede, tarım alanlarını imara açarak hem gıda kaynaklarımızı yok ettiniz hem de canlarımızı yitirmemize sebep oldunuz.
İmar barışı adı altında, kaçak, ruhsatsız yapıları, iflasına sebep olduğunuz ülke ekonomisine üç kuruşluk kaynak sağlamak için legal hale getirdiniz. Üstelik bu aymazlığı bir müjde gibi sundunuz, reklam kampanyalarıyla duyurdunuz.
Deprem bölgesinde, sivil ve üniformalı kişilerce, insanlığa karşı bir suç olan işkencenin, kötü muamelenin hesabını sorduğunuza, şüpheliler hakkında adli sürecin başladığına ilişkin bilgi sunmadınız.
Deprem mağduru sığınmacıları ve mültecileri hem bölgede, hem de zorluklarla ulaştıkları kentlerde yok saydınız, kamu hizmetlerinden yararlandırmadınız, yardımları esirgediniz.
Gerçeklerin dile getirildiği sosyal medya ağlarını engelleyerek, düşünce özgürlüğünün ayrılmaz parçası olan ifade özgürlüğünün önüne set çektiniz, enkaz altında konumlarını iletmeye çalışan yüzlerce kişinin ölümüne sebep oldunuz.
20 yıldan fazla süredir iktidarda olan siyasi erk , bu noktada , tüm devlet yapılarının içini boşaltmış ve bu nedenle de yurttaş böyle bir doğal afette devletsiz kaldığını görmüş ve anlamıştır.
Bu büyük felaketin altından bizler ülkemizin insanı , aralarındaki yardımlaşma ile kalkacaktır. Enkazın altından Türkiye Cumhuriyeti Devletini de çıkaracak ve yeniden inşa edecek , demokratik laik , hukuk devletini tekrar tesis edecektir. Ama 20 yıldır devletin içini boşaltanları ve yurttaşlarımızı , ölüme ve sakatlığa ve tüm ülkeyi hazin bir çöküşe götürenleri asla affetmeyecektir.
OHAL İlanı kaldırılmalı, bölge Afet alanı ilan edilmelidir.
AFAD tarafından kayyum yoluyla el konulan yardımlar ilgili kuruluşlara geri verilmeli, gönüllü kuruluşların yardım faaliyetlerine yapılan tüm engellemeler kaldırılmalıdır.

En kazlardaki deliller devlet eliyle yok edilmemelidir, çünkü hesap soracağız.
ACILIYIZ! ÖFKELİYİZ! AFFETMEYECEĞİZ!
Buradan haykırıyoruz:
Tüm bu acıların yaşanmasına sebep olan, gözünü daha fazla kazanç daha çok kâr hırsı bürümüş müteahhitlerden, denetim görevlerini yerine getirmeyen kamu görevlilerinden, rant düzeninin mimarı olan siyasal iktidarın temsilcilerinden
HESAP SORULACAKTIR.

İZMİR EMEK VE DEMOKRASİ GÜÇLERİ

16 ŞUBAT 2023

AFETİ FELAKETE DÖNÜŞTÜREN TÜM SORUMLULAR YARGI ÖNÜNDE HESAP VERMELİDİR!



6 Şubat 2023 tarihinde, ilki Kahramanmaraş Pazarcık merkezli 7.7, ikincisi ise Kahramanmaraş Elbistan merkezli 7.6 büyüklüğündeki depremler sonucunda 10 kentimizde büyük bir felaket yaşandı. Bu felaket sonucunda on binlerce vatandaşımız hayatını kaybetti, yüzbinlercesi yaralandı, kentlerimizin sahip olduğu tüm zenginlikler büyük hasar aldı.

Çok Üzgünüz, Çok Öfkeliyiz!

Ülkemiz sahip olduğu jeolojik yapısı ile Alp-Himalaya Deprem Kuşağında yer almaktadır. Depremler sadece ülkemizde değil, dünyanın pek çok ülkesinde gerçekleşmektedir. Ancak cumhuriyet tarihi boyunca depremlerden ders alınmamış, her deprem unutulmayacak felaketlerin yaşanmasına neden olmuştur. Gelişmiş ülkelerde mühendislik prensipleri, bilim ve akıl ile depremin yaratacağı zararlar önlenebilmekte veya azaltılabilmektedir. Bütün bunlar bilimsel ve teknik gelişmeler ışığında devletin şehircilik faaliyetlerini deprem riskini göz önünde bulundurarak yapmasıyla mümkündür.

Ülkemizde özellikle de son 20 yılda kentleşme politikalarının toplumun ortak yararından ziyade sermayenin çıkarları doğrultusunda yönetilmesinden kaynaklı yaşadığımız her afet felakete dönüşmektedir.

Yaşadığımız coğrafyanın deprem kuşağında yer aldığı bilinen bir gerçek olmasına rağmen devletin kurumlarınca yerleşim alanları belirlenmesi, yapılaşmaya ilişkin kararlar alınması, uygulanması ve denetlenmesiyle ilgili tüm idari işlemlerin deprem gerçeği ve bilimsel veriler dikkate alınmadan gerçekleştirilmiş olması söz konusu felaketlerin sebebidir. Doğa kaynaklı afetlerin felakete dönüşmesindeki kamu sorumluluğunun, "asrın felaketi" söylemi ile gizlenmesine izin vermeyeceğiz.

Sizin bu politikalarınız zamana yayılmış örgütlü bir cinayet faaliyetinden başka bir anlam taşımamaktadır.

Neden mi?

Rant politikalarınızın önünde "akıl dışı" engel olarak tanımladığınız TMMOB'un anayasadan ve kanunlardan kaynaklanan yetkilerini, "mühendislik, mimarlık ve planlama vesayeti kalkıyor" propagandası eşliğinde gasp ettiniz, ülkeyi kayıtsız ve denetimsiz müteahhit cehennemine çevirdiniz.

Mühendislik hizmeti almamış, imar mevzuatına ve yürürlükteki plan kararlarına aykırı 10 milyondan fazla yapıyı anayasaya tamamen aykırı gayri hukuki ancak kağıt üzerinde "yasal" düzenlemelerle yapı stokuna dahil ettiniz.

Devletin vatandaşın can güvenliğini sağlama sorumluluğundan sıyrılmak için yaptığınız yasal düzenlemeye "Yapının depreme dayanıklılığı hususu malikin sorumluluğundadır." şeklinde hüküm eklediniz, cana olası kastta bulundunuz. Son yaşadığımız depremde on binlerce insanın kanı elinize bulaşmıştır.

Suçlusunuz!

Ülkemizin kamu kaynaklarını, vatandaşların sağlıklı ve güvenli kentlerde yaşamasını sağ-

lamak yerine, hasta garantili şehir hastaneleri, geçiş garantili otoyollar, uçuş garantili havalimanlarına aktardınız.
Yaşadığımız felaketlerde sorumluluk almak yerine, imar planlarında getirdiğiniz yoğunluk artışlarıyla kentlerimizi cehennem, vatandaşları ise uzun yıllar bankaların müşterisi haline getirdiniz.

Şovlarınız Yok Hükmündedir! Yargılanacaksınız!
Yaşadığımız felaketin yaralarını "sarmak" için kurduğunuz şov masasında tarihte eşi görülmemiş bir çarpıklıkla kamu kurumları birbirine "bağış" yapmak için sıraya girmiştir. Ülkemizdeki kültürel ve doğal varlıkların yok edilmesinin, kamu mülkiyetlerinin parsel parsel satılmasının bizzat faili olan siyasilerin, karlarına kar katıp çok sayıda kent suçunun faili ve çok sayıda işçinin katili olan sermaye gruplarının sahte gözyaşları altında yaptığı ve kendilerine vergi teşviki olarak dönen, halktan çalınan, halkın parası ile yapılan "bağışları" kabul etmiyoruz.

Açıklanan Resmi Rakamlar Gerçeklikten Uzaktır!
Yaşadığımız son depremdeki hava fotoğraflarından da anlaşıldığı üzere yıkımın boyutları oldukça ağırdır. Resmi olarak açıklanan can kayıpları ne yazık ki iyimser rakamlardır. Arama kurtarma faaliyetlerinin son bulduğu, enkaz kaldırma işlemlerinin hızlandığı bilinmektedir. Bu nedenle yıkım yaşanan bölgede deprem öncesi yaşayan nüfus dikkate alınarak depremde hayatını kaybeden ve yaralanan vatandaşlarımızın sayısı hiçbir tereddüte yer bırakmadan açıklanmalıdır.
Deprem sonucunda ailesini kaybeden çocukların kimi tarikat ve cemaatlere teslim edildiği yönündeki haberler basında yer bulmaktadır. Söz konusu haberlerin doğru olup olmadığı incelenmeli, ailesini kaybeden çocuklarımız hakkında yapılan tüm iş ve işlemler hakkında kamuoyu eksiksiz bir şekilde bilgilendirilmelidir.

Arkadaşlarımız Derhal Serbest Bırakılsın!
6 Şubat depremleri bizlere, toplanma ve geçici barınma alanlarının hayati önemde olduğunu, korunması gerektiğini hatırlatmıştır. Ne yazık ki Tayfun Kahraman, Mücella Yapıcı ve Can Atalay İstanbul'da olası bir deprem sonucunda vatandaşlarımızın güvenli bir şekilde toplanmalarını sağlayacak Gezi Parkı'nın betona dönüşmesine itiraz ettikleri için 25 Nisan 2022 tarihinde -yani tam 301 gün önce- düzmece gerekçelerle tutuklandılar. Hukuksuzluğun karşısında bilimsel ve teknik bilgilerden ödün vermeyen meslektaşlarımız derhal serbest bırakılmalıdır.

Kentlerimizi Yeniden İnşa Etmek Mümkündür! Ne Yapmalı?
1. Deprem sonrası Osmaniye'de oluşturulan geçici barınma alanında yangın çıktığı görülmüş, Diyarbakır'da kurulan geçici barınma alanının ise taşkın alanına kurulduğu tespit edilmiştir. Vatandaşlarımızın sağlıklı ve güvenli bir şekilde yaşamlarını sürdürebilmeleri için kamu idarelerince oluşturulan geçici barınma alanları, yeni felaketlere kapı aralamadan, uluslararası standartlara ve meslek odalarımızın yayınladığı kılavuzlara uygun bir şekilde planlanmalıdır.
2. Yıkım yaşanan bölgede hasar tespit çalışmaları mevzuatın öngördüğü şekilde eksiksiz bir şekilde tamamlanmalıdır. Enkaz kaldırma çalışmaları başlamadan önce savcı ve uzman bilirkişiler tarafından binalardan örnekler alınmalı, tespit ve belgelemeler herhangi bir tereddüte yer bırakmadan yapılmalıdır.
3. Yıkılmış bulunan kamu kurumlarına ait evrak (özellikle belediye ve laboratuvar) koruma altına alınmalı, yıkılmamış kamu binalarındaki evrak olası tahrifat ve imha edilmeye karşı koruma altına alınmalıdır.
4. Bölgede yıkım kaynaklı asbest ve diğer toksik kimyasal gazları içeren tozun solunması

ile kanser başta olmak üzere ciddi sağlık problemleri oluşacaktır. Yürütülen çalışmalarda bu nedenle bölgede toza karşı yüksek koruyucu özelliği bulunan FFP2 ve FFP3 türü maskelerin kullanılması, enkaz kaldırma ve yıkım sürecinde gerekli önlemlerin ivedilikle alınması, personele ve bölgede yaşayanlara koruyucu ekipmanların sağlanması gerekmektedir.
5. Enkaz çalışmaları ile alandan kaldırılan hafriyatın içerdiği asbest ve tehlikeli atıklardan uygun koşullarda arındırılması, gerekli tedbirlerin alınması, hafriyat içerisindeki geri dönüşebilen malzemelerin mevzuata uygun geri dönüşümü sağlanması, hafriyatın depolanacağı alanların yer seçimi ve depolama koşullarının çevre ve halk sağlığı sorunlarına yol açmayacak biçimde yönetilmesi, depolama alanları ve koşulları ile ilgili kamuoyunun bilgilendirilmesi gerekmektedir.
6. Bu deprem, bir kez daha göstermiştir ki, ovalar, sulak alanlar yerleşim açısından riskli alanlardır. Kahramanmaraş depreminde, 400 km yüzey kırığı olan fay üzerinde yer alan binalar ya yıkılmış, yada ağır hasar görmüştür. Depremde büyük hasar alan illerimizin dışında onlarca ilimiz ve yüzlerce yerleşim merkezimiz, her an yıkıcı deprem üretecek diri fayların üzerindedir. Yeni yerleşim alanlarının belirlenmesinde, geometrisi ve tehlike düzeyi paleosismolojik çalışmalarla belirlenen diri faylar, sakınım bantları ile her ölçekteki imar planlarına işlenerek plan kararlarına yansıtılmalıdır. Bunun yanında söz konusu çalışmalarla belirlenecek risk haritası ulusal veri tabanına işlenerek özel zeminler için alanında uzman mühendislerce proje ve denetimi yapılmalı, bazı zemin ve imar durumu zorunluluklarına göre sismik izolatör zorunlu hale getirilmelidir.
7.Kahramanmaraş depremi, bir kez daha yapı denetim sisteminin sorunlu olduğunu ortaya koymuştur. Yapı denetimi, zemin ve temel etütleri saha çalışmalarının ve zemin iyileştirmelerinin yerinde denetleneceği, meslek odalarının da sorumluluk üstleneceği yeni bir yapılanma ile ilgili tüm meslek disiplinlerinin içinde yer alacağı dönüşümü mutlaka gerçekleştirmelidir.
8. Hasar tespit çalışmaları, yerbilimsel etütler, doğal ve yapay eşikler, kültürel ve doğal varlıklar, çevresel, sosyo-ekonomik vb. hususlara ilişkin ayrıntılı analiz ve sentez çalışmaları yapılmalıdır.
9. Deprem başta olmak üzere bölgelerde yaşanması muhtemel tüm doğa ve insan faktörlü risklere ilişkin hazırlanacak imar planlarıyla ilişkili bütünlüklü bir afet sakınım planı hazırlanmalıdır.
10. Üst ölçekten alt ölçeğe doğru mevcut durumdaki tüm plan kararları yeniden irdelenmeli, hazırlanacak analiz ve sentezler Çevre Düzeni Planı ve Nazım İmar Planı kararlarına yansıtılmalıdır.
11. İmar afları bir daha gündeme getirilmeyecek şekilde anayasaya suç olarak eklenmelidir.
12. Deprem sonrasında hasar gören kültürel ve doğal varlıklarımız koruma altına alınmalı, yeniden inşa sürecinde koruma mevzuatına uyulmalıdır.
13. Yeniden inşa sürecinde yeni eşitsizlikler yaratmadan vatandaşlarımızın sağlıklı ve güvenli konutlarda yaşamasını sağlayacak, çevresel, sosyal ve teknik altyapı alanları sürdürülebilir, kalıcı çözümler üreten yasalar ve yönetmelikler kapsamında uygun şekilde kurgulanmalıdır.
14. Gelecekte olması muhtemel yeni depremlerde riskin minimize edilmesi için yapılacak tüm çalışmalarda kamu yararının merkezde olduğu, bilimsel ve teknik gerekçeler dikkate alınmalıdır.
15. Mühendislik programlarına akreditasyon zorunluluğu getirilmeli ve proje kontrollerinde görev alanların yetkinlikleri sağlanmalıdır.
16. Müteahhitlik sistemi baştan sona yenilenerek firma yaptığı yapının hem projesinden hem imalatından sorumlu olmalı, ilgili meslek odalarınca denetimi yapılmalıdır.
17. Barınma hakkının temel bir insan hakkı olduğundan hareketle ülkemizde uygulanan

kentsel politikalar nedeniyle konutu yatırım aracına dönüştüren kredi teşvikleri, kamu mülklerinin satışı, yabancı konut satışı, kira ve konut fiyatlarının denetlenmemesi, vergilendirmenin adil yapılmaması vb. tüm iş ve işlemlerden vazgeçilmelidir. Anayasanın 56 ve 57.maddelerinde de açıkça belirtildiği üzere tüm vatandaşlarımız için sağlıklı ve güvenli konut alanları planlanmalıdır.

18. Yapılacak tüm çalışmalarda meslek odalarımızın bilgi birikiminden faydalanılmalı, mesleki denetim konusunda yetkili kurumun TMMOB olduğuna ilişkin gerekli yasal düzenlemeler ivedilikle hayata geçirilmelidir.

Sonuç olarak; ülkemizde yaşanan afetlerin felakete dönüşmesinin temel nedeni sermayenin talepleri doğrultusunda kentlerimizde uygulanan rant politikalarıdır. Bu politikalar aracılığıyla doğal ve kültürel varlıklarımız yağmalanmış, kamu kaynakları bir avuç sermayedarın hizmetine sunulmuş, vatandaşlarımız ise sağlıksız kentlerde yaşamaya mahkûm edilmiştir.

Bizler bu ülkenin yurttaşlarıyız! Kamu kaynaklarının, sağlıklı ve yaşanabilir kentler için kullanılmasını istemek hepimizin ortak talebi olmak zorundadır.

Yukarıda ifade ettiğimiz tüm çalışmaların, sadece depremin yaşandığı bölge için değil diğer kentlerimiz için de ivedilikle yapılması gerekmektedir. TMMOB olarak halkımızın gelecekte de can kayıplarına uğramaması için bugünlerde yaşadığımız felaketin sorumlularından yargı önünde hesap sorulması, sağlıklı ve güvenli bir gelecek için mücadele etmekten vazgeçmeyeceğiz.

Tüm halkımıza başsağlığı ve geçmiş olsun dileklerimizi iletiyor, kendi geleceklerine sahip çıkmaya davet ediyoruz.

Saygılarımızla.
TMMOB İZMİR İL KOORDİNASYON KURULU

20 ŞUBAT 2023

DEPREMDE VE SONRASINDA YAŞANAN MAĞDURİYETLERİN SORUMLUSU BİLİMLE İNATLAŞAN YÖNETİCİLERDİR!

30 Ekim 2020 tarihinde yaşanan deprem sonrasında bilimsel ve teknik dayanaktan yoksun bir şekilde uygulamaya konulan yoğunluk artışının yeni felaketlere neden olmaması amacıyla açılan dava sonucunda Mahkeme tarafından yürütmeyi durdurma kararı verilmiştir.
Konuya ilişkin bilgileri paylaşmak üzere basın açıklaması gerçekleştirilecektir.
Bilgilerinize sunarız.
Tarih: 24.02.2022
Saat: 12.00
Yer: İzmir Mimarlık Merkezi
TMMOB İZMİR İL KOORDİNASYON KURULU

ASKERİ ALANLARIN KAMUSAL ALAN OLARAK KORUNMASI GEREKLİDİR

Askeri kamu arazilerinin özel mülkiyete çevrilerek imara açılması, halkın olanın sermaye gruplarına rant aracı olarak sunulması, kamu arazilerinin kamunun elinden alınarak özel şirketlere ve girişimlere aktarılması uygulamalarından ve bu anlayıştan ivedilikle vazgeçilmelidir.
Kentsel dokunun içerisinde kalan askeri alanların özellikle 15 Temmuz darbe girişimi sonrası kent dışına taşınması tartışmaları bu alanların daha çok imar baskısı altında kalmasına neden olmuştur ve boşaltılan askeri alanlara dair imar planları düzenlenerek üst ölçekli imar planlarına uyarlı olmayan, kamu yararı gözetmeyen ve kamusal alanların sermaye gruplarına aktarılmasına olanak sağlayan düzenlemeler gerçekleştirilmektedir.
Deprem gerçeği bir kez daha göstermiştir ki kentlerimizin planlı, sağlıklı ve afet dirençli dönüşümleri ve gelişimleri sağlanmak zorundadır. Buna karşın fiziki özellikleri sebebi ile bulunduğu bölgelerini yeşil altyapısı ve kamusal kullanım potansiyeline katkı sağlayabilecek askeri alanlar atılan yanlış adımlarla kamunun elinden koparılmakta ve üst ölçek plan kararlarına çelişir şekilde düzenlemeler yapılmaktadır.
29.03.2023 tarihinde İzmir Ticaret Odası kurumsal web sitesi ve medyada Bornova'da yer alan askeri kışlanın sanayi sitesi olacağı duyurulmuş ve şartların sağlanması ve koşulların yerine getirilmesi halinde alanın İzmir Ticaret Odası'na devrinin yapılabileceği ifade edilmiştir. Kamuya ait olan ve kamu tasarrufunda bulunan bu alanın özel mülkiyete dönüştürülmesi kamu yararına aykırıdır.
1/25.000 ölçekli Çevre Düzeni plan notlarında; "Kentsel Yerleşmeler içerisinde yer alan Askeri Alanların, Milli Savunma Bakanlığı`nın programı dahilinde Askeri Alandan çıkarılması halinde, bu alanlar sosyal donatı alanı olarak değerlendirilebilir." İfadesi yer almaktadır. Askeri alanların dönüştürülmesi durumunda kamusal kullanımlara ayrılacağı ve mülkiyetinin kamuda kalması plan notu ile hükme bağlanmıştır. Aksi herhangi bir uygulama 1/25.000 Plan notlarına aykırı bir durum oluşturacaktır.

Giderek artan kent nüfusları, idareler tarafından planlama ilkeleri hiçe sayılarak alınan kararlar ve yapılan uygulamalar sebebi ile kentlerimiz sağlıklı ve sürdürülebilir yaşam alanları olmaktan uzaklaşmaktadır. Ne yazık ki bu yaklaşım kentlerimizin geleceğini tehlikeye atmaktadır. Henüz depremin üzerinden aylar geçmemiş ve kentlerimizin planlanması ve yapılaşmalarını yeniden daha afet dirençli ve insan odaklı ele almalıyız tartışmalarını sürdürürken atılan bu adımlar yaşanan felaketten ders çıkartılmadığını göstermektedir.
Hiçbir kamu arazisinin özel mülkiyete dönüştürülerek kamunun elinden alınmasına müsaade etmeyeceğimizi, kamu yararına aykırı uygulamaların karşısında olduğumuzu ve mücadelelerimizden vazgeçmeyeceğimizi kamuoyuna duyuruyor ve tüm halkı mücadelelerimize ortak olmaya davet ediyoruz.

TMMOB MİMARLAR ODASI İZMİR ŞUBESİ

18 NİSAN 2023

YİNE SEÇİM, YİNE İNCİRALTI! UMUT TACİRLİĞİ YAPMAKTAN VAZGEÇİN!

Ülkemizde uzun yıllardır yürütülen ekonomik ve siyasi politikalar nedeniyle halkımız açlık, yoksulluk ve barınma kriziyle karşı karşıya iken korunması gereken doğal ve kültürel alanlarımız ise bir avuç azınlığın mutluluğu için ranta kurban edilmiştir/edilmektedir. Bilimsel bilgiyi dikkate almayan sermaye odaklı bu politikalar sonucunda; 6 Şubat 2023 tarihinde yaşanan depremler, resmi rakamlara göre elli binin üzerinde yurttaşımızın kaybedilmesine, yüz binlercesinin evsiz kalmasına/göç etmesine ve kentlerimizin yerle bir olmasına neden olmuştur. Yaşanan bu felaket, açlık ve yoksulluğun gölgesinde 14 Mayıs 2023 tarihinde yapılacak genel seçimler öncesi İnciraltı bölgesinin her seçimde olduğu gibi yine siyasi partilerin adayları tarafından karşılıklı seçim malzemesi haline getirilmesi, en hafif deyimle "umut tacirliği"nden başka bir anlam taşımamaktadır. Her seçim öncesinde olduğu gibi bilimsel bakış açısından yoksun ve manipülatif olan söylemler aracılığıyla yeniden gündeme getirilen İnciraltı tartışmaları nedeniyle TMMOB'nin geçmişten günümüze bilimsel ilkeler çerçevesinde savunduğu duruşu ve düşüncelerini kamuoyuyla bir kez daha paylaşma zorunluluğu doğmuştur.
TMMOB, uzun yıllardır İnciraltı bölgesine ilişkin kurum/kuruluş, siyasi partiler ve sermaye çevrelerinin kamu yararını dışlayan rant odaklı girişimlerine karşı bilimsel bilgiler doğrultusunda Anayasa, kanun ve yönetmeliklerin meslek odalarına tanımladığı görev ve yetkiler kapsamında halkın ve doğanın ortak yararı için mücadelesine devam etmektedir. Plansız programsız, 'ben yaptım oldu' anlayışıyla, kamu yararı ve hukuk ilkelerini hiçe sayan ve ranta hizmet eden politikalara da her zaman karşı çıkmıştır. Bu karşı çıkışlarda bilimi temel almış, bireysellikten uzak, çiftçinin, köylünün ve kırsalın, kentin ve kentlinin yararına tüm projelerin yanında yer almış, yaşama geçmesinde çaba harcamıştır.
İnciraltı, Üçkuyular Vapur İskelesinden başlayan İzmir – Çeşme Otoyolunun kuzeyinde kalan yaklaşık 8500 dekarlık "yoğun tarımsal faaliyetin yapıldığı" bir alandır. Bu alandaki tarımsal faaliyetler arasında; narenciye bahçeleri, örtüaltı (sera) tarımı ve çeşitli meyve bahçeleri yer almaktadır. Kentimizin batı gelişme aksında bulunan içinde bir lagün gölü de bulunan doğal, estetik, turistik, kültürel ve ekonomik anlamda önemli değerler içeren İnciraltı, kent için en önemli açık ve yeşil alan olma özelliğine sahip bölgesi konumundadır. Bu bölgenin mevcut sorunlarının çözümü için acil plan kararlarının alınması gerekliliği herkesçe hemfikir olunan bir konu olmakla birlikte yapılaşmaya ve betonlaşmaya onay veren plan kararlarının değil; bugün ve gelecekte İnciraltı'nın özelliklerini ve geçmiş ile ilişkisini koruyan ve süreklilik gösteren planlama kararlarının yaşama geçirilmesi temel amaç olmalıdır.

Bu kapsamda;
1. Planlama yapılmak istenen alan "Mutlak Tarım Arazisi" ve "Dikili Tarım Arazisi"dir. Tarım ve Orman Bakanlığınca hazırlanan son etüt raporlarında bu alan aynı şekilde geçmektedir. Bu yüzden tarımsal amaç dışında ne çeşit bir uygulama olursa olsun kullanımı yasalara uygun değildir.
2. Bir alanın tarım dışına çıkarılması şartları kanunlarda belirtilmiştir. Sadece bölgede alternatif bir alanın olmaması ve kamu yararı olması gerekçeleri ile tarım dışına çıkarılabilir.
3. Bölge için tarım dışı kullanıma dönük henüz onay almış bir "Kamu Yararı Kararı" yoktur. Buna karşın belli bir kesimin faydalanmasına yönelik turizmin kamu yararı sayılması bölgenin tarihsel geçmişine, bilimsel ve sosyolojik kriterlerine de aykırıdır.
4. Alanın kuzeyindeki doğal sit alanı ile güneyindeki kentsel alan arasında tampon görevi görmekte, kentsel kullanımların sulak alan üzerindeki etkilerini düşürmektedir.
5. Türkiye Cumhuriyeti Anayasasında ve Toprak Koruma Kanunda mevcut tarımsal alanların üretim özelliklerini korumak ve iyileştirmek devletin ve kurumlarının sorumluluğu olarak tanımlanmaktadır. 2006 yılından bu yana tarımsal bir alan olan bölgede tarımı etkileyecek uygulamaların yapılmasına izin verenler ve bölgenin toprak özelliklerinin iyileştirilmesi için görevlerini yerine getirmeyenler için de sürecin özel olarak değerlendirilmesi gerekmektedir.
6. Alanın olası bir toprak veya su kalitesindeki bozunumunda, Toprak ve Su Islah projeleri ile

rahatlıkla bunun önüne geçilebilir. İklim değişikliği dahil olmak üzere tarımsal arazilerin korunması ve iyileştirilmesi devletin ilgili kurumlarının sorumluluğu altındadır.
7. 2006 yılından beri vurguladığımız gibi bölgenin doğal niteliklerini ve ekolojik hassasiyetlerini dikkate alarak, yapılaşmayı düşünmeden düzenlenmesi temel ilke olmalıdır. Bölge geneli jeolojik açıdan yoğun fay kırıklarına ve yapılaşma için uygun olmayan bir alt yapıya sahiptir. Bu sebeple bölgeyi, yoğun ya da seyrek olsun bir şekilde yapılaşmayı hedefleyen gizli rant hesaplaşması için manivela olarak kullanmak isteyenlere izin verilmemelidir.
8. Bölgedeki kaçak yapılaşmalar, alanın yapılaşmaya açılması için gerekçe gösterilmektedir. Yasal dayanaktan yoksun uygulamalar planlamaya atlık teşkil edemez, mevzuatın kurumlara tanımladığı görev ve yetkiler kapsamında aykırı tüm uygulamalar ivedilikle kaldırılmalıdır.
9. Siyasilerden beklenen kendi istekleri doğrultusunda kamu kurum ve kuruluşlarının görüşlerini yorumlamamaları ve halka beyanat verirken de çarpıtmadan sunmalarıdır. Tarım İl Müdürlüğü`nün bölgedeki tarımsal faaliyetler ile yaptığı çalışmalar sürekli olarak kurumun kendi haber ve paylaşımlarında görülmektedir. Marjinal Tarım Arazisi olarak sınıflandırılan bölge uluslararası anlaşmalarla koruma altına alınmış sulak alan olan Doğal Sit Alanıdır.
10. İnciraltı Türkiye`nin 3. büyük kenti olan ve yeşil alan bakımından sıkıntılı olan İzmir için vazgeçilmez bir yeşil alandır. Alanda yapılacak her müdahale bölgenin bütünsel koruma anlayışından uzaklaşılarak bitişiğinde bulunan İnciraltı Kent Ormanı ve İnciraltı lagünü için bir tehdit oluşturacaktır. Bölgedeki sulak alanlar (lagünler) su dengesini koruyan birer tampon niteliği taşımaktadır. Bu hassas dengenin yapılaşma ile daha çok bozulacağı bir gerçektir. Bu durumda olası baskınlar bölge için ciddi tehdit oluşturacak noktaya gelecektir.
11. Tarım arazileri ve sulak alanlar üzerine yapılan yapılar nedeniyle henüz yaralarını saramadığımız deprem gerçeğinin İzmir için de var olması ve ısrarla tarım alanlarına yapılaşma istenmesi yaşadığımız afetlerden ders çıkarılmadığını göstermektedir.
12. Tarım, doğa, planlama, mühendislik bilimi görmezden gelinerek turizm odaklı rant hedefi ile İzmir için eşsiz bir değer olan İnciraltı'nın tahribine izin verilemez.

İnciraltı'nın tarımsal potansiyeli dikkate alınarak, bölgedeki hak sahiplerinin sürdürülebilir bir şekilde arazilerinden gelir elde edebilecekleri bir uygulama kararında TMMOB`a bağlı odalar olarak tüm desteği vereceğimizi, ancak bölgede yapılacak ranta yönelik tüm uygulamaların da karşısında mücadeleyi kamu yararı, kent ve İzmirli yurttaşlarımız için büyüteceğimizi kamuoyu ile bir kez daha paylaşıyoruz.
Siyasi partilerin adaylarını, kentin korunması gereken alanları üzerinden rant yarışına girmek yerine başta depremsellik olmak üzere kentimizin hali hazırda sahip olduğu diğer ivedi sorunlarına kamu yararı çerçevesinde çözümler için çaba harcamaya davet ediyoruz.
Sonuç olarak; faili kim olursa olsun, Anayasa'nın 135. maddesinde TMMOB'a tanımlanan yetki ve görevler kapsamında halkımızın geleceğini tehlikeye atacak hiçbir kent suçuna karşı sessiz kalmayacak, toplumun ortak yararı için mücadelemize inatla devam edeceğiz.

Kamuoyuna saygıyla duyurulur.
TMMOB İZMİR İL KOORDİNASYON KURULU

19 NİSAN 2023

KAMUOYU DUYURUSU: KONUT YANGINI

Dün akşam saatlerinde bir konut sitesinde yaşanan yangın sonrası medyada yer alan birtakım açıklamalar sebebi ile açıklama yapma ihtiyacı görülmüştür. Yangında can kaybı yaşanmaması ve çevre yapılara sıçramadan söndürülmüş olması hepimiz için teselli olmuştur. Güvenli yaşam alanlarında yaşamak bir tercih değil haktır ve bu yaşam alanlarının ortaya çıkmasında ve işletmesinde sorumluluğu olan herkesin mesleki sorumluluklarını en üst seviyede taşıması gerekmektedir.

Çıkan yangına ilişkin detaylı değerlendirme yapılmadan kesin yargı içerir açıklamalar yapılmamalıdır. İtfaiye raporu, bilirkişi raporları, projeler ve yapının mevcut durumu incelenmeden açıklama yapmak kesin bir sonuca varmak mümkün değildir. Yangın sonrası bir takım medya kuruluşlarında, ''ahşap malzeme kullanımı buna sebep oldu, yapıda katlar arası boşluklar yapılmamalı, estetik kaygılar ile tasarım yapılmamalı'' gibi bilim ve teknikten uzak akıl almaz açıklamalar yapılmış ve yapılmaya devam edilmektedir. Meslek insanlarına kesin yargılara varmadan önce bilgi edinilmesi gerektiği hususunda hatırlatma yapmak isteriz.

Mimarlık sağlıklı mekân oluşturma sorumluluğu olan bir meslektir. Mimari tasarım kriterleri birçok girdiye bağlı olmakla birlikte, bağlamı ile doğru ilişki kuran, güvenli günün şartlarına karşılık veren bir bütünü oluşturmayı amaçlar. Mekan tasarımı için alınan kararlar mühendislik disiplinleri ile uygulamaya yönelik çözümler üretilerek uygulama proje süreçleri sonuçlandırılır. Sağlıklı bir yapı üretim süreci için disiplinler arası çalışma oldukça önemli bir husustur.

Bu gibi afetlerin yaşanmaması için yapı üretim sürecinde bilimsel ve teknik bilginin dikkate alındığı üretim ve denetim süreçleri yürütülmelidir. Hem üretim hem de denetleme süreçlerinde doğru süreçlerin işletilebilmesi için konusuna hâkim mimar ve mühendislerin görev almaları hayati önem taşımaktadır.

Yaşanan yangın sonrasında çokça karşılaşılan 'estetik kaygılar sebebi ile kullanılan ahşap malzeme yangının büyümesine sebep olduğu' söylemi ancak; proje, uygulama ve mevcut durum tespitleri gerçekleştirildikten sonra değerlendirilebilir. Yapı uygulama süreçlerinde kullanılan birçok malzeme farklı değerlerde yanıcı özelliklere sahiptir. Ve kullanılan malzemenin yoğunluğu, uygulama biçimi, malzemeye uygulanacak yangın koruyucu uygulamaları malzemenin yangı dayanım sınıfını değiştirmektedir. Binaların Yangından Korunması Hakkında Yönetmeliğin 27. Maddesinde bina cepheleri ve 29. Maddesinde yapılarda kullanılacak malzemelerin taşıması gerekli yangın dayanımlarına ilişkin kriterler bildirilmiştir. Yapılarda kullanılacak malzeme seçimleri ve seçilen malzemelerin özellikleri ilgili yönetmelik şartlarını yerine getirecek şekilde belirlenir. Sanılanın aksine doğru özelliklerde ve detayda kullanıldığı sürece, ahşap yapı malzemesi yangına karşı dirençli bir malzemedir. Yangın esnasında gösterdiği tepki birçok malzemeye kıyasla daha avantajlıdır. Ahşap malzeme ısı yalıtım kapasitesi yüksektir, yangın esnasında yüksek ısı ve alevlerin diğer yapı malzemelerine ulaşmasını engeller, bu özelliği sebebi ile özellikle çelik yapılarda kolon ve taşıyıcı sistemlerin kaplanarak yangın anında aşırı ısınmasının engellenmesi için kullanılabilmektedir. Yavaş karbonize olması sebebi ile yanma sırasında düşük kül ve duman üretir yangının yayılmasına karşı avantaj sağlar bununla birlikte kolay söndürülebilir bir yapı malzemesidir.

Sonuç olarak; yangının yayılma hızı, müdahale edilmesine karşı söndürülmesinde yaşanan zorluklar teknik birtakım aksaklıkların olduğunu göstermektedir. Yangının meydana gelme şekli, söz konusu yapıda tercih edilen yapısal sistemler ve yapının mevcut durumu tam olarak irdelenmeden yapılacak çıkarımlar eksik kalacaktır. Yeterli bilgi edinilmesi sonrası yapılacak değerlendirmeler bundan sonra bu gibi olumsuz durumların yaşanmaması için hayati önem taşımaktadır. Bu sebeple gerekli incelemelerin yapılmasını ve sonuçların kamuoyu ile paylaşılmasının gerektiğini hatırlatır, yangından etkilenen kişilere geçmiş olsun dileklerimizi iletiriz.

TMMOB MİMARLAR ODASI İZMİR ŞUBESİ
YÖNETİM KURULU

28 NİSAN 2023

PLANLI ALANLAR İMAR YÖNETMELİĞİ'NDE YAPILAN DEĞİŞİKLİKLER MİMARLIK MESLEĞİNİN YETKİ ALANININ GASPI NİTELİĞİNDEDİR!

12 Mayıs 2023 tarihli ve 32188 sayılı Resmi Gazete'de "Planlı Alanlar İmar Yönetmeliğinde Değişiklik Yapılmasına Dair Yönetmelik" yayımlanmıştır.

Yönetmelikte yapılan değişiklikle; "nüfusu 50 binden fazla olan belediyelerde yapılacak umumun kullanımına mahsus olan yapıların mimari proje müellifliğinin; kamuda veya üniversitelerin mimarlık bölümlerinde ya da meslek odasına kayıtlı serbest mimar olarak en az 5 yıl mesleki tecrübesi bulunup, yapı ruhsatı alınmış toplamda en az 10.000 m2, en az 4 farklı yapının projelendirilme sürecinde aktif olarak bulunan mimarlar tarafından üstlenilebileceği" düzenlenmiştir. Bu kapsamda hazırlanan mimari projelerin giriş ve cephe düzenlemelerinin tasarımına yönelik birtakım ölçütler getirilmiştir. Mimari estetik komisyonlara, söz konusu ölçütlere uygunluğu denetleme ve projede değişiklik talep etme gibi yetkiler tanımlanmıştır.

3194 sayılı İmar Kanunu'nun 28. ve 38. maddeleri uyarınca; mimarlık, mühendislik ve planlama hizmetlerinin, uzmanlık, çalışma konuları ve ilgili kanunlarına göre, çalışmanın içeriği bakımından ilgili mühendislik disiplinlerine mensup mühendisler, mimarlar ve şehir plancıları tarafından yerine getirileceği düzenlenmiştir. Çevre, Şehircilik ve İklim Değişikliği Bakanlığınca ilgili Kanun'a dayanılarak çıkarılan Planlı Alanlar İmar Yönetmeliği'nin amacı; plan, fen, sağlık ve sürdürülebilir çevre şartlarına uygun yapı ve yapılaşma ile projelendirmeye ve denetime ilişkin usul ve esasları belirlemektir. Ancak Bakanlık, yapı üretim sürecinde proje müellifliğini üstlenen mimarın "yetkinliğini" belirleme yetkisine sahip değildir. Bu görev, 6235 sayılı TMMOB Kanunu gereği ilgili meslek kuruluşlarına aittir.

Yönetmelikte mimari proje müellifliğiyle ilgili getirilen düzenlemelerin amacı; "yerleşme ve yapılaşmaların mimari estetik değerinin arttırılarak şehirlere kimlik kazandırılması" şeklinde açıklanmıştır. Oysaki bu düzenleme, Yönetmeliğin yukarıda açıklanan amaçlarıyla bağdaşmamaktadır. Yerleşmelerin mimari estetik değerinin artırılması ve şehirlere kimlik kazandırılması kaygısı ile yapıldığı öne sürülen bu düzenlemelerin, belli bir yapı grubuna ilişkin düzenlenmesi; sunulacak mesleki hizmetlerle ilgili bilimsel veri ve araştırmalara dayalı bir tespit yapılmadığını, temel insan hakkı olan sağlıklı ve güvenli bir çevrede yaşam hakkının öncelik olarak görülmediğini göstermektedir.

Yönetmelikte yapı güvenliğine ilişkin tedbirler alınması amacıyla yapıldığı öne sürülen değişikliklerin ise; mesleki hizmetlerin, uzman ve gerekli bilgi, beceri ve yeterliliklere sahip meslek mensuplarınca yerine getirilmesine yönelik bir amaç taşımadığı anlaşılmaktadır.

Mimarlık ve mühendislik mesleğinin niteliği, mimarlık ve mühendislik eğitimi sonucu alınacak unvanlar, bu unvanların kimler tarafından kullanılacağı, mesleğe kabul ve ifa koşulları, ayrıca meslek alanında lisans eğitimi sonrasındaki yüksek lisans, doktora, doçentlik, profesörlük aşamalarıyla ilgili düzenlemeler 3458 sayılı Mühendislik ve Mimarlık Hakkında Kanun, 2547 sayılı Yükseköğretim Kanunu ve 6235 sayılı TMMOB Kanunu ile düzenlenmiştir.

3458 Sayılı Mühendislik ve Mimarlık Hakkında Kanun'un 1. maddesi ile mimarlık ve mühendislik unvanlarıyla Türkiye Cumhuriyeti sınırları içerisinde sanat ve meslek icra edecek kişilerin sahip olması gereken diploma ve belgeler sayılmış; Kanun'un 7. maddesi ile 1. maddede belirtilen diploma veya ruhsatnamelerden birini haiz olmayanların Türkiye'de mühendis veya mimar unvanı ile istihdam olunamayacakları, imzalarla sanat icra edemeyecekleri, bu unvanları kullanarak oy veremeyecekleri ve imza koyamayacakları belirtilmiştir.

6235 Sayılı TMMOB Kanunu'nun 33. maddesi uyarınca; "Türkiye'de mühendislik ve mimarlık meslekleri mensupları mesleklerinin icrasını iktiza ettiren işlerle meşgul olabilmeleri ve meslekî tedrisat yapabilmeleri için ihtisasına uygun bir odaya kaydolmak ve azalık vasfını muhafaza etmek mecburiyetindedirler."

Türk Mühendis ve Mimar Odaları Birliği Ana Yönetmeliği'nin Odalara üyelik konusunu düzenleyen 49. maddesi gereği; "Mühendislik-mimarlık mesleği mensupları, Birlik Genel Kurulu kararı ile belirlenen Odaya kaydolurlar. Oda kayıtlarında ve mesleği yapmada lisans eğitimi esastır."

Mimarlar Odası Ana Yönetmeliği ve Serbest Mimarlık Hizmetlerini Uygulama, Tescil ve Mesleki Denetim Yönetmeliği uyarınca; planlama, imar, yapı üretim ve denetim süreçlerinin; eğitimi, uzmanlığı ve çalışma konularına göre, Mimarlar Odası'nın ilgili kanun, tüzük ve yönetmeliklerine uygun olarak uygulamaya, yapmaya, kabule ve imzaya yetkili, ilgili yeterlilik belgesine sahip, yükümlülüklerini yerine getirerek üyelik sıfatını ve unvanını koruyan mimar meslek mensuplarınca yürütülmesi gerekmektedir.

Mezuniyet sonrasında doğrudan meslek ve imza yetkisinin verilmesi; bilimsel planlama ve şehircilik ilkelerine uygun yapı üretim ve denetim sürecine, doğal, tarihi ve kültürel çevrenin korunmasına yönelik pek çok sorunla karşılaşılmasına neden olmaktadır.

Mimarlık eğitiminin tamamlanmasıyla birlikte kazanılan bilgi, beceri ve yeterliliklerin ulusal ve uluslararası standartlar çerçevesinde değerlendirilmesi ve yetki süreçlerinin tanımlanması, birçok ülkede olduğu gibi ilgili meslek odalarının yetki alanındadır. TMMOB Mimarlar Odası da bu alandaki düzenlemeleri yapmak, ulusal mesleki yeterlilik esaslarını belirleyebilmek ve yetki alma koşulları, denetim, ölçme ve değerlendirme ile belgelendirme ve sertifikalandırma gibi süreçler üzerine çalışmalarını sürdürmektedir.

Bu süreçlerin imar mevzuatında amacına aykırı ve mesleki hak ve yetkilere müdahale niteliğindeki değişikliklerle düzenlenmesi yerine; mesleki hizmetlerin gerekli bilgi, beceri ve yeterliliklere sahip meslek mensuplarınca sunulmasının güvencesi olan meslek odalarınca denetlenerek yerine getirilmesi için, mesleğe kabul ve kayıt alanında gerekli yasal zemin oluşturulmalıdır.

Bakanlıkça Planlı Alanlar İmar Yönetmeliği'nde yapılan değişiklikler, mimarlık mesleğinin yetki alanına gasp niteliğinde olup ilgili mevzuata aykırıdır. Bu değişikliklerle, meslek mensuplarınca mevcut koşullar ve olanaklar çerçevesinde yürütülen özgüntasarım ve planlama süreçleri yok sayılmakta; mesleki uzmanlık, bilgi, beceri ve yetkinliklerönemsizleştirilmektedir.

Ayrıca, İmar Kanunu'na göre mimari estetik komisyonlar; yapıların ve onaylı mimari projelerinin özgün fikir ifade edip etmediğine karar vermeye yetkilidir. Ancak yönetmelik değişikliğiyle; mimari estetik komisyonlara proje müellifi mimarın tasarımını denetleme ve projede değişiklik talep etme yetkilerinin tanımlanması Kanun'u aşan bir düzenlemedir.

Yönetmelik değişikliği; yapı üretim sürecinde yer alan tarafların, meslek odalarının, üniversitelerin ve kamu kurumlarının katılımı olmaksızın, görüş ve önerileri dikkate alınmaksızın hazırlanmıştır. Oysaki Anayasamız; tarihsel, kültürel ve doğal değerlerin korunması, tarım arazilerinin ve orman alanlarının korunması, kent ve planlama politikalarının kamu yararına geliştirilmesi için Devleti gerekli tedbirleri almakla görevlendirmiş, bunun için gerekli yasaları koymak ve önlemleri almakla yükümlü kılmıştır. Bu çerçevede yapılı ve doğal çevrenin sağlıklı ve kamu yararını gözeten politikalar çerçevesinde üretilmesi; kamu yönetiminin, merkezi ve yerel yönetimlerin, meslek mensuplarının, meslek kuruluşlarının ve ilgili tüm kesimlerin ülke adına ortak sorumluluğudur.

Mimarlar Odası olarak; Bakanlığın mevzuatta tanımlı yetkilerini aşan, TMMOB Kanunu'nca ilgili meslek odalarının faaliyetlerine ve mimarlık mesleğinin hak ve yetkilerine müdahale eden "Planlı Alanlar İmar Yönetmeliğinde Değişiklik Yapılmasına Dair Yönetmelik"in ilgili düzenlemelerinin iptali için çağrıda bulunuyoruz.

Değerli kamuoyumuza saygıyla duyurulur.

TMMOB MİMARLAR ODASI
MERKEZ YÖNETİM KURULU

17 MAYIS 2023

2500 YILDIR HALKIN OLAN KÜLTÜREL MİRASIMIZ KEMERALTI VE BASMANE'NİN GELECEĞİNE DAİR SÖZÜMÜZ VAR!

2012 yılında kurulan ve günümüzde Yönetim Kurulu Başkanlığını İzmir Büyükşehir Belediye Başkanı Tunç Soyer`in yürüttüğü Tarihi Kemeraltı İnşaat Yatırım Ticaret A. Ş. (TARKEM) tarafından İzmir Tarihi Kemeraltı ve Çevresi adına kaynak yaratma iddiasıyla Re-Pie Portföy Yönetim şirketi aracılığıyla "İzmir Tarihi Kemeraltı Gayrimenkul Yatırım Fonu"na ilişkin görüşlerimiz 27 Ocak 2023 tarihinde yapılan açıklama ile kamuoyuyla paylaşılmıştı[1].

Söz konusu açıklamaya rağmen 9 Haziran 2023 tarihinde gerçekleştirilen "İzmir Tarihi Kemeraltı Gayrimenkul Yatırım Fonu" lansman toplantısı ve sonrasında kamuoyuna yansıyan bilgilere ilişkin kente ve kentliye karşı sorumluluğumuz gereği ek değerlendirmeye ihtiyaç duyulmuştur.

6235 sayılı TMMOB Kanunu doğrultusunda kurulmuş olan kamu kurumu niteliğinde meslek odaları olarak, kamu yararını korumakla yükümlüyüz ve gayrimenkul piyasası aracılığıyla alanı tam da kendilerinin ifade ettiği şekliyle "yatırımcısına kaçırılmayacak fırsat" olarak sunan oluşumu, UNESCO Dünya Miras Listesi'ne aday konumundaki bölge için etik bulmadığımız gibi, son derece tehlikeli bulduğumuzu bildirmek isteriz. Kira ve satış işlemleri üzerine dayalı gayrimenkul yatırım fonları, doğası gereği, toplumun ihtiyaçlarını değil toprak rantını gözetmek ve gayrimenkul piyasasındaki spekülasyonun bir parçası olmak zorundadır.

Kemeraltı ve Basmane'nin İzmir'in; tüm İzmirlilerin, İzmir'de yaşayanların, ülkenin, dünyanın değeri konumundaki bu özgün kentsel miras alanının, sermayenin talep ve beklentilerine göre değil kamucu pratikler aracılığıyla korunması ve kuşaklar ötesi kamu yararını gözeterek gelecek kuşaklara miras olarak bırakılması mümkündür.

"İzmir Tarihi Kemeraltı Gayrimenkul Yatırım Fonu" kurulması konusunun ise merkezinde İzmir Büyükşehir Belediyesi'nin olduğu oluşum tarafından hazırlanan ve Kültür ve Turizm Bakanlığı tarafından yetkilendirilen İzmir Tarihi Liman Kenti Eşgüdüm ve Denetleme Kurulu tarafından onaylanan "İzmir Tarihi Liman Kenti Alan Yönetimi Planı/ 2022-2027"nadayandırıldığı görülmektedir[2]. Söz konusu planın hazırlık aşamasında ilgili kurullarında meslek odaları olarak yer alarak görüş ve önerilerimizi sözlü ve yazılı olarak aktardık. Tüm bu çalışmaların sonucunda ise onaylanan planda, iddia edildiği gibi "İzmir Tarihi Kemeraltı Gayrimenkul Yatırım Fonu" kurulmasına yönelik herhangi bir veri bulunmamaktadır. Tartışmaya konu fonun, Alan Yönetimi Planında yer alan 1.5.100 nolu faaliyete dayanak gösterilmesi mümkün olmayıp, bahsi geçen fonun sorumlu kuruluşu İzmir Valiliği, İzmir Büyükşehir Belediyesi ve Konak Belediyesi olarak gösterilmekte olup, İzmir Vakıflar Bölge Md., İZTO, EGİAD, TARKEM ve ilgili kamu/ özel sektör kurum ve kuruluşları ise paydaş olarak tanımlanmaktadır (sf.752). Bahsi geçen fon planda, yasal ve yönetsel düzenleme yapılarak kamu denetiminde kurulması beklenen, kamusal içeriği bulunan bir eylem olarak bahsedilmektedir (sf.816). Günümüzde, 2863 sayılı kanun uyarınca valilikler denetiminde kültür varlıklarının yaşatılması için kullanılan kaynaklar bulunmakta olup, 1.5.100 faaliyetinde yer alan "İzmir Tarihi Liman Kenti Koruma Programı Yatırım Fonunun Oluşturulması" eylemi de benzer finansal kaynak yaratma isteğidir. Temel nedeni ise kültür varlığının korunmasında finansal kaynak sağlamak, muhalif olarak görülen yerel yönetimlerde valilik denetiminde bulunan kaynakların kullanılmasında yaşanan sıkıntıların üstesinden gelmek, bu nedenle benzer bir fon oluşturularak sadece valilik değil diğer kamu kurumlarının da söz sahibi olduğu bir sürecin yönetilmesidir.

İzmir Tarihi Liman Kenti Alan Yönetimi Planını (2022-2027)

Kadük Bırakacak Uygulamadan Derhal Vazgeçin!

Bugünlerde tartışma konusu olan ve şaşalı sloganlar ile sermayeyi yatırım yapmaya davet eden fon ile Alan Yönetimi Planında bahsi geçen fon arasında isim benzerliği dışında bir ortak yan bulunmamaktadır. Buna rağmen kurulan yatırım fonu ile Alan Yönetimi Planın arasında ilişki kuranlar ya planı anlamıyor ya da özel olarak çarpıtmaktadırlar. Şöyle ki; Alan Yönetim Planının amaçlarına ulaşma sürecinde yol gösterici olan politika alanları bölümünde,

"13. Alanın koruma sürecinin etkinlik kazanması ile artacak olan soylulaşma riskinin kontrol

altına alınması ve yerel toplumun alanda varlığını sürdürmesine yönelik sosyal desteklerin ve içerme odaklı politikaların uygulanması gerekmektedir. Önemli miktarda nüfus kaybetmiş olan alanın nüfus kaybetme eğilimi devam etmektedir. Mevcut konut dokularının kentsel hizmetlere erişim güçlüğü, geleneksel konut dokusu ile bütünleşen dar ulaşım ağı, mevcut konut yapılarının önemli bölümünün ruhsatsız olması ve afet riski taşıması gibi hususlar alanın yaşanabilirliğini azaltmaktadır. Kent yoksullarının mekânına dönüşmüş olan alanın Kemeraltı Bölgesine yakın konut bölgelerinde yaşayan nüfusun azalması, Kemeraltı Çarşısının sadece ticaret dokularından oluşması, alanın gece kullanımını olumsuz yönde etkilemekte ve alanı güvensiz hale dönüştürmektedir. Yönetim Planının ana hedeflerine ulaşması ile gelişme eğilimi gösterecek olan turizm sektörünün alanda dönüşümü hızlandırması beklenebilir bir sonuçtur. Ancak alanın kırılgan sosyal yapısı dikkate alınmadan gerçekleştirilecek mekânsal ve ekonomik müdahaleler, sosyal yapının çözülmesine yol açma riskini de taşımaktadır. Bu nedenle alanın ekonomik yapısını etkileyecek olan mekansal müdahale kararları analiz edilmeli, alanın istihdam yapısı ve sosyal koşulları güçlendirilmeli, alanın fonksiyon dönüşümü, soylulaşma riski düzenli olarak izlenmelidir.

20. İzmir Tarihi Liman Kenti'nin miras ögelerinin ekonomik sektörlerin sürdürülebilirliğini sağlamak amacıyla 'kaynak' olarak kullanılması değil, 'varlık' olarak değerlerin korunması birinci öncelik olmalıdır.

28. İzmir Tarihi Liman Kenti Yönetim alanında görev ve sorumluluk üstlenen tüm kamu kurum ve kuruluşları, üniversiteler, meslek odaları ve sivil toplum kuruluşları arasında ortak bakış açısı geliştirilmeli, planlama, uygulama ve izleme süreçlerinde eşgüdüm ve işbirliği sağlanmalıdır. Alanın korunmasından ve yönetiminden sorumlu bütün paydaşların Alan Yönetim Planı çerçevesinde çalışma yürütmesi esas alınmalıdır." denmekte olup uygulamaya konulmak istenen fon ile bu politikalar arasındaki ilişki muhatapları tarafından açıklanmaya muhtaçtır.

Kültür Varlığı Hisse Senedi Fonu Değildir! Sermayeyi Değil Kültür Varlığını Yaşatın!

"İzmir Tarihi Kemeraltı Gayrimenkul Yatırım Fonu" içerdiği belirsizlikler, yetersiz kamu politikaları ve sermayeyi önceleyen yaklaşımıyla Kemeraltı ve Basmane bölgelerinin parsel parsel sermayenin hizmetine sunulmasını kolaylaştıracak olup, alanın özgün tarihsel niteliklerini yitirme ve soylulaşma riskiyle karşı karşıya bırakılmasına yol açacaktır. İzmir Tarihi Liman Kenti Alan Yönetimi Planında kültürel mirasın bir "kaynak" olarak değil "varlık" olarak değerinin sürdürülmesi gerektiği, soylulaşma riskine ilişkin önleyici bir çerçeve çizilirken bugün hayata geçirilmeye çalışılan uygulama ise ne yazık ki yapılan planın hükümsüz kalmasına neden olacaktır.

Ülkemizde kültürel mirasın korunması ve yaşatılması konusunda yeterli finansal kaynağın yaratılmadığı bir gerçektir. Bir toplumun en önemli değeri olan kültür mirasını öncelemeyen günümüz kamu politikaları, sermayenin iştahını kabartmaya, mülk sahiplerinin rantı tercih etmesine, kültür mirasının ortak geleceğimizin değil bir çıkar grubunun gelir kaynağı olmasına zemin hazırlamaktadır. Mega projeler, kentsel dönüşümler, çılgın projeler, göz alıcı büyük toplantılara kamu kaynağı harcanırken, ortak geleceğimizin yapı taşı olan kültür mirası kaderine terk edilmektedir. Kaynak kısıtlılığını fırsat bilen sermayenin öncü olduğu bu fondaki belirsizlikleri sormak gerekirse:

- Kültür varlığını gayrimenkul olarak hisse senedine dönüştüren bu fon, tam olarak ne tür bir ortaklık modeli önermektedir? Söz konusu fon aracılığı ile mülkiyetin el değiştirmesini engelleyen herhangi bir politika var mıdır?
- Söz konusu fonun talipleri kimlerdir? İzmirlileri önceleyen politikalar var mıdır? Yabancı sermayedara dair herhangi bir kısıtlayıcı tutum var mıdır? Fiziksel mekânın dönüşümüme karşın sosyo-kültürel yaşamın değişimi nasıl olacaktır?
- Son yıllarda artan uluslararası göç krizine karşı derin yoksulluk sorunu yaşanan bölgede yapılı çevrenin dönüşümünün yanı sıra, sosyal ve ekonomik güçlendirme politikaları düşünülmekte midir? Yoksulluğu ortadan kaldırmaya dair herhangi bir çalışma mevcut mudur? Kent yoksulları göz ardı edilmekte midir, soruna dair çözüm üretilmesi değil başka tarafa mı süpürülmesi mi istenmektedir?
- İzmir Tarihi Liman Kenti Alan Yönetim Planında belirtildiği üzere Kemeraltı ve Basmane bölgelerine ait koruma amaçlı imar planlarının bütüncül bir bakış açısıyla yenilenmesi gerek-

mektedir. Bu plan revizyonları yapılmadan parçacıl müdahalelerin son bulması nasıl sağlanacaktır? Parçacıl kararlarla alanın mekânsal ve sosyal karakteri nasıl korunacaktır?

 Fon ile onarım gören yapıların işlevleri ne olacaktır? Plan revizyonları yapılmadan yapının işlevleri neye göre ve kime göre belirlenecektir? Bölgedeki tüm sivil mimarlık örneklerinin ticaret işlevi alması mı istenmektedir? Yapının işlev değişikliğine uygunluğu tespit edilmiş midir? Yapıların yalnızca dış mekânlarının bir kabuk olarak korunması, iç mekânlarının parçacıl biçimde değiştirilmesi mi öngörülmektedir? Konut ve ticaretin bir aradalığına dayanan karma kullanımın tümüyle ticaret odaklı dönüşmesi alanın ıssızlaşma riskini artırmayacak mıdır?

 Tarihsel olarak küçük esnafın yer aldığı Kemeraltı Çarşısında yerel ekonominin yaşatılmasına yönelik, esnafa "gelin bu fona ortak olun" çağrısı dışında herhangi bir politika var mıdır? Zincir sermaye gruplarını alandan uzaklaştıran, yerel ekonomiyi ve küçük esnafı teşvik eden politikalar sağlanmış mıdır? Yaşayan bir alan olan Kemeraltı ve Basmane bölgeleri yalnızca büyük sermaye gruplarına ait ticaretin gerçekleştiği bir bölge mi olacaktır?

 2500 yıldır halkın olan, yaşayan bir kentsel miras alanı olan Kemeraltı ve Basmane bölgelerindeki kültür mirasına yönelik ortaya atılan bu fon hangi katılımcı süreçlerle hazırlanmıştır? Hangi gruplarla bir araya gelinerek bu fon oluşturulmuştur? Meslek odaları, üniversiteler, sivil toplum, alanda yaşayanlar, göçmenler ile bir araya gelinmiş midir? Bu fon oluşturulurken Türkiye'den ve Dünyadan hangi örnekler incelenmiştir, yaşanabilecek riskler öngörülmüş müdür? Bu risklerin yaşanmaması için hangi önlemler alınmıştır?

Kültürel Mirası Bir Hisse Senedine İndirgeyen Anlayışa Karşı Açık Çağrımızdır:

İlgilileri, yukarıda samimiyetle sorulan sorulara İzmir Tarihi Liman Kenti Alan Yönetimi Planı kapsamında laf kalabalığı yapmaksızın bilimsel dayanakları ile kamuoyuna ayrıntılı ve ikna edici açıklama yapmaya davet ediyoruz. Ayrıca, tarihi kentler ve kültürel miras alanlarını hisse senedi olarak gören, uygulamaya konması durumunda ülkemizdeki benzer nitelikteki alanların da yok olmasına neden olacak anlayışın yaratacağı bu akıl dışı tahribata karşı, başta kültürel miras konusunda uzman kurum/kuruluş ve kişiler olmak üzere tüm vatandaşlarımızın itiraz etmesinin ve görüşlerini kamuoyuyla paylaşmalarının kültürel mirasımızın korunması açısından hayati olduğunu düşünüyor, herkesi sorumluluk almaya çağırıyoruz.

Kamuoyuna saygıyla duyuruyoruz.

[1] Meslek Odaları olarak "İzmir Tarihi Kemeraltı Gayrimenkul Yatırım Fonu"na ilişkin 27.01.2023 tarihinde "KEMERALTI VE BASMANE`DE 'KAÇIRILMAYACAK FIRSAT'! KİMİN İÇİN?" başlıklı açıklama gerçekleştirilmiştir.

https://www.izmimod.org.tr/basin-aciklamalari/kemeralti-ve-basmanede-kacirilmayacak-firsat-kimin-icin

https://www.spo.org.tr/detay.php?sube=6&tip=3&kod=12160

[2] 2022 yılında Kültür ve Turizm Bakanlığı tarafından onaylanan "İzmir Tarihi Liman Kenti Alan Yönetimi Planı" ulaşmak için tıklayın

http://www.kvmgm.gov.tr/yazdir?94DFE222CC5E058A9391FE068106C0ED

TMMOB MİMARLAR ODASI İZMİR ŞUBESİ

TMMOB ŞEHİR PLANCILARI ODASI İZMİR ŞUBESİ

6 TEMMUZ 2023

MANİSA'DA TARIM ALANLARINI YAPILAŞMAYA AÇAN, MAHKEME KARARLARINI YOK SAYAN VE AYRICALIKLI İMAR HAKKI ÖNGÖREN İMAR PLANLARI İPTAL EDİLDİ!

Manisa Büyükşehir Belediye Meclisinin 14.03.2022 tarih, 2022/177 sayılı kararı ile uygun bulunarak onaylanan Manisa ili, Şehzadeler ve Yunusemre ilçe merkezleri ile Yunusemre ilçesine bağlı muhtelif mahallelere ilişkin 1/5000 ölçekli Revizyon Nazım İmar Planı ve bu kapsamda Yunusemre ilçesi sınırlarında 3 farklı bölgeyi kapsayacak şekilde onaylanan 1/1000 ölçekli Uygulama İmar Planı Revizyonlarının yürütmesinin durdurulması ve iptali talebiyle Meslek Odalarımız tarafından dava açılmıştır.
Meslek Odaları olarak; doğa ile uyumlu sağlıklı, yaşanabilir ve afetlere karşı dirençli kentlerin planlanması için, Anayasa ve kanunların bizlere vermiş olduğu yetki kapsamında şehircilik ilkeleri, planlama esasları ve kamu yararı doğrultusunda idarelerin yapmış olduğu iş ve işlemlere yönelik müdahaleler gerçekleştiriyoruz. Bu kapsamda dava konusu 1/5000 ölçekli Nazım İmar Planı çalışmalarının hazırlık aşamasında ilettiğimiz görüşler ve askı süreçlerinde yaptığımız itirazların dikkate alınmaması ve sonrasında onaylanan 1/1000 ölçekli Uygulama İmar Planı Revizyonlarının da aynı nitelikte olması nedeniyle özellikle tarım alanları üzerinde geri dönülmesi mümkün olmayan zararlar, mahkeme kararlarına uymama ve ayrıcalıklı imar hakları öngören kararlar nedeniyle yargı yoluna başvuru yapılmıştır.

Dava sonucunda hazırlanan bilirkişi raporu ve Manisa 2. İdare Mahkemesinin 2022/632 Esas, 2023/507 sayılı Kararında dava konusu 1/5000 ölçekli Nazım İmar Planının;
• Dava konusu planda nüfus yoğunluklarının ilgili mevzuat çerçevesinde "Brüt Yoğunluk" olarak hesaplandığının belirtilmiş olmasına karşın, planlama alanı içerisinde yer alan tüm alanlarda bu düzenlemenin yapılmamış olmasının planlama tekniğine ve plan bütünlüğüne aykırı olduğu,
• Tarım arazileri için plana esas kurum görüşlerinin alınmasında usulüne uyulmasına karşın, Tarım ve Orman Bakanlığı kurum görüşüne esas olan kamu yararı kararının, planlama alanının DSİ kamu yatırımları ile sulamaya açılan arazilerden olmasının yanında hem büyük ova, hem de sulu mutlak tarım arazilerini kapsaması nedeniyle uygun olmadığı ve yüksek kamu yararı ile çeliştiği,
• Kamu yararı alınması koşulu olan alternatif alanların planlama alanı sınırları çevresinde bulunması ve bu alanların Tarım ve Orman Bakanlığı arazi envanterlerinde görülmesine karşın, bu kapsamda potansiyel alternatif alan taramasının yeterince yapılmadığı ve kamu yararı koşulunun oluşmadığı,
• Dava konusu planlama alanının kuzey bölümlerinde yer alan ve daha önceki planlar ile baskı altında olan tarım arazilerinin tamamının farklı yoğunluklarda yerleşime açılmasının planlandığı; planlama alanının, doğu bölümünde Çevre Yolunun kuzeyindeki mutlak tarım arazilerini içine alacak şekilde genişlediği ve mevcut tarımsal bütünlükten bu arazileri ayırarak tarımsal bütünlüğü bozma potansiyelinin olduğu;
Yol yapım teknikleri ve ulaşım ekonomisi ön planda tutularak yer seçimi yapılan Çevre yollarının yerleşim için cazibe merkezi oluşturduğu ve kent gelişimini yönlendirici olduğu; ancak bu bölgeler içerisinde korunması gereken tüm doğal ve kültürel varlıkların plan kararları ile korunması gerektiği,

Davaya konu plan sınırları içerisinde kalan ve mevcut Manisa yerleşim alanının kuzeyinde bulunan ve henüz yapılaşmamış arazilerin tamamında sulu tarım yapıldığı ve bu alanın kuzey ve doğusu yönündeki diğer araziler bir tarımsal bütünlük içerisinde olduğu; her ne kadar çevre yolu bu arazilerin üzerinde inşa edilmiş ise de, yolun her iki tarafında tarımsal üretimin devam ettiği,
Mevcut yerleşim alanlarının baskıladığı bu bölgenin plan kararları ile genişlemesinin, baskılanacak yeni tarım arazileri oluşturacağı anlamına geleceği; ayrıca bu alanların Tarım ve Orman Bakanlığı tarafından gelecek nesillere tarım yapacakları rezerv alan bırakılması mantığıyla

hazırlanan Manisa Büyük Ovası sınırları içerisinde yer aldığı, bu çerçevede tüm bu hususlar gözönüne alındığında dava konusu imar planına konu olan ve halen tarım kullanımında olan yerlerin tarım dışı kullanımlara açılmasının 1/100.000 ölçekli plan hükümlerine ve ilgili mevzuat düzenlemelerine aykırı olduğu,

• Dava konusu planın K18-c-13-a paftasında 'Gelişme Konut Alanı (240 kişi/ha)', muhtelif 'Sosyal ve Teknik Altyapı Alanı' kullanım kararları önerilen alanın, 1/100.000 ölçekli Çevre Düzeni Planı kararları ile arazi kullanımlarının yer seçiminde temel belirleyici olan "bağdaşmazlık" ve "tamamlayıcılık" ilkeleri dikkate alındığında planlama ilke ve esaslarına aykırı olduğu,

• Manisa ili, Yunusemre İlçesi, Keçiliköy Mahallesi, 315-316-318 no.lu parsellerin dava konusu imar planında "Rekreasyon Alanı"ndan "Mevcut Konut Alanı Düşük (51-125 kişi/ha)" olarak belirlenmesinin Manisa 2. İdare Mahkemesi'nin E: 2021/44 sayılı dava dosyasında verilen (ve dava dosyasında bulunan) kararın gerekçesi de göz önünde bulundurularak imar mevzuatına uygun olmadığı,

• Dava konusu imar planı onama sınırı içerisinde yer alan enerji nakil hatlarının geçtiği koridorların "Sosyal Donatı ve Konut Alanı" olarak belirlenmesine ilişkin plan kararlarında, alana hizmet sunacak ve yapılaşmaya konu olacak donatı alanlarının bahçesinin de önerilen kullanımların bir parçası olacağı ve bu aktif kullanım alanlarının insan sağlığı açısından olumsuz etkilere maruz bırakılacağı hususu gözardı edilerek donatı alanlarının yer seçiminde Enerji Nakil Hatlarının esas alınmış olmasının şehircilik ilkelerine, planlama esaslarına ve kamu yararına aykırı olduğu,

• Manisa İli, Yunusemre İlçesi, Horozköy Mahallesi, 5732 parselde bulunan taşınmazın dava konusu Meclis kararında belirtilen gerekçelerle "Ticaret Alanı" fonksiyonuna çevrilerek, bu fonksiyona ilişkin plan notu oluşturulmasının yürürlükteki mevzuat hükümlerine uygun olmadığı,

• Dava konusu plan açıklama raporunda yer alan tablolarda açık ve yeşil alanlar özelinde kentsel alan dağılımlarına ilişkin tutarsızlık bulunması nedeniyle dava konusu planın bu açıdan plan tekniğine aykırı olduğu,

• Dava konusu 1/5000 ölçekli Nazım İmar Planı Plan Notlarının "Park ve Yeşil Alan" kısmında kalan 2.13.1.2 ve 2.13.1.3. maddelerinin Planlı Alanlar İmar Yönetmeliği'nin 19. Maddesi ile Planlı Alanlar İmar Yönetmeliği'nin 69. maddesinin 2. fıkrasında yer alan hükümler doğrultusunda yasal mevzuata uygun olmadığı tespit ve değerlendirmelerine dayanarak Manisa Büyükşehir Belediye Meclisi'nin 14/03/2022 tarih ve 2022/177 sayılı kararı ile onaylanan Manisa İli, Yunusemre ve Şehzadeler ilçe merkezleri ile Yunusemre ilçesine bağlı muhtelif mahalleleri kapsayan 1/5000 ölçekli Revizyon Nazım İmar Planının belirtilen açılardan şehircilik ilkelerine, planlama esaslarına, plan bütünlüğüne, imar mevzuatına ve kamu yararına aykırı olduğu şeklindeki gerekçelerle iptaline karar verilmiştir.

Dava konusu 1/5000 ölçekli Nazım İmar Planı doğrultusunda onaylanan ve doğrudan alandaki uygulamalara esas olacak tarım alanları üzerinde geri dönülmesi mümkün olmayan zararlar, mahkeme kararlarına uymama ve ayrıcalıklı imar haklarının hayata geçmesine neden olacak 1/1000 ölçekli Uygulama İmar Planları da açtığımız davalar sonucunda Mahkemelerce iptal edilmiştir. Manisa 2. İdare Mahkemesinin 2022/632 Esas, 2023/507 sayılı Kararı doğrultusunda;

• Yunusemre ilçesi, Güzelyurt, Mareşal Fevzi Çakmak, Evrenos ve Muradiye Mahallelerinin bir kısmını kapsayan 1/1000 ölçekli Revizyon Uygulama İmar Planı, Manisa 2. İdare Mahkemesinin 2022/970 Esas, 2023/530 Karar,

• Yunusemre ilçesi, Meskun Alan Güney Etabına (Mutlu, Lalapaşa, Topçuasım, Kaynak, Akmescit, Kuyualan, Ayni Ali, Tevfikiye, Merkez Efendi, Hafsa Sultan, Yenimahalle, Laleli, 75. Yıl, Uncubozköy, Keçiliköy ve Kayapınar Mahalleleri) ilişkin 1/1000 ölçekli Uygulama İmar Planı, Manisa 2. İdare Mahkemesinin 2022/971 Esas, 2023/547 Karar,

• Yunusemre ilçesi, Barbaros, Atatürk, Spil ve Mareşal Fevzi Çakmak Mahalleleri Gelişme Alanı 1/1000 ölçekli Revizyon Uygulama İmar Planı, Manisa 2. İdare Mahkemesinin 2022/972 Esas, 2023/531 Karar ile iptaline karar verilmiştir.

Sonuç olarak; Manisa Büyükşehir Belediyesinin daha öncesinde onaylanmış planlara ilişkin alınmış yargı kararlarının gereğini yerine getirmediği, yargı kararının kısmen veya yalnızca yüzeyde uygulanmasının kabul edilemeyeceği, aynı imar adası içerisinde ve yakın çevresinde birbirinden farklı yapılaşma koşulu öngörmenin ayrıcalıklı imar hakkı oluşmasına neden olduğu ve planlamanın eşitlik ilkesini yok saydığı, kamu mülkiyetlerinin kamusal kullanıma ayrılmadığı, vatandaşın can güvenliğinin dikkate alınmadığı ve tarım alanlarının geri dönülmesi mümkün olmayan zararlara neden olacağı gibi hususlar, alınmış mahkeme kararlarıyla da doğrulanmıştır. Söz konusu gerekçeler kapsamında hukuka aykırılığı kanıtlanmış dava konusu iş ve işlemlerden doğacak tüm mesuliyetler Manisa Büyükşehir Belediyesi ve Yunusemre Belediyesinin sorumluluğunda bulunmaktadır.
Kamu idarelerince hazırlanan ve/veya onaylanan planların, ilgili mevzuatların yanı sıra şehircilik ilkeleri, planlama esasları ve kamu yararı esasına dayanması gerektiğini, sağlıklı ve yaşanabilir kentlerin ancak bu ilkeler doğrultusunda oluşabileceğini bir kez daha hatırlatıyor ve söz konusu planların yeni mağduriyetler yaratmadan Mahkeme kararlarında belirtilen hususlar doğrultusunda hazırlanması konusunda Manisa Büyükşehir Belediyesi ve Yunusemre Belediyesini sorumluluk almaya davet ediyoruz.
Kamuoyuna saygıyla duyuruyoruz.

TMMOB ŞEHİR PLANCILARI ODASI İZMİR ŞUBESİ
TMMOB MİMARLAR ODASI İZMİR ŞUBESİ

14 TEMMUZ 2023

KARABURUN'DAN VE AKDENİZ FOKLARINDAN ELİNİZİ ÇEKİN!



2019 yılında Özel Çevre Koruma Bölgesi ilan edilen Karaburun'un doğal güzellikleri arasında yer alan ve Akdeniz Foklarının yaşam alanlarından biri olan Mordoğan Ayıbalığı Koyu, "For You Otuz Beş" isimli işletme tarafından koya ve denize yerleştirilen demir kazıklar üzerine oturtulan demir platformla işgal edilmiştir.
Tesisin, 3621 sayıli Kıyı Kanunu'na aykırı olarak kayalıklara dikenli tel ve çit çekerek deniz bağlantısına engeller oluşturduğu görülmektedir. Söz konusu yapılaşmanın 3621 sayılı Kıyı Kanunu'nun 4. 5. ve 6. maddelerine (kıyı kenar çizgisi) aykırı olduğu değerlendirilmektedir.

Akdeniz foku (Monachus monachus) dünya üzerinde nesli tehlike altında olan en önemli 12 deniz memelisinden biridir. Nesli ileri derecede tehlike altında olan Akdeniz fokunun (Monachus 1779) monachus, Hermann Karaburun Yarımadası kıyılarında barındığı ve ürediği araştırmalar tarafından kanıtlanmıştır.
"For You Otuz Beş" isimli işletme Ayıbalığı Koyunda bulunmakta olup bu koy aynı zamanda fokların ana üreme mağarasıdır. İşletme tarafından inşa edilen yapılar kıyı habitatının karakteristiğinin bozulmasına yol açmaktadır. Tesisin faaliyetlerinin çevre ve fokların üreme habitatları üzerinde olumsuz etkileri görülmektedir.
Akdeniz foku (Monachus monachus) ülkemizde 1977 yılından itibaren resmen koruma altına alınmıştır. Akdeniz foku ve yaşam alanlarının korunmasına yönelik Türkiye'nin taraf olduğu uluslararası sözleşmeler şunlardır;
• (Barselona) Sözleşmesi (1981)
• (Bern) Sözleşmesi (1984)
• CITES (Washington) (1996)
• Biyolojik Çeşitlilik Sözleşmesi (1996)
• Akdeniz'de Özel Koruma Alanları ve Biyolojik Çeşitliliğe İlişkin Protokol (2002)
Türkiye, tüm bu sözleşmelerle nesli ileri derecede tehlike altında olan Akdeniz foklarını (Monachus monachus, Hermann 1779) ve yaşam alanları olan kıyı alanlarını birlikte koruma taahhüdünde bulunmaktadır.
Nesli tehlike altında olan Akdeniz üreme fokunun dinlenme ve alanlarından olan Ayıbalığı Koyu'na kurulan ve Karaburun halkı tarafından da istenmeyen bu metal platform derhal kaldırılmalıdır. İşletme hakkında gerekli yasal işlemler uygulanmalı ve başka bir bölgeye benzer benzer şekilde zarar verilmemesi için gerekli önlemler alınmalıdır. Unutulmamalıdır ki Kıyı Kanununda da belirtildiği üzere "Kıyılar, herkesin eşit olarak serbest yararlanmasına açıktır."
Sonuç olarak, 3621 sayılı Kıyı Kanunu ve ilgili Yönetmeliği ile ilgili tüm mevzuata ve kamu yararına açıkça aykırı olan faaliyet hakkında başta Çevre, Şehircilik ve İklim Değişikliği İl Müdürlüğü olmak üzere İzmir Büyükşehir Belediyesi Karaburun ve Belediyesi'ni ivedilikle işlem yapmaya ve yapılan işlemler hakkında kamuoyuna bilgilendirme yapmaya davet ediyoruz.
Meslek Odaları olarak sürecin takipçisi olacağımızı kamuoyuna saygıyla duyuruyoruz.

TMMOB MİMARLAR ODASI İZMİR ŞUBESİ
TMMOB ŞEHİR PLANCILARI ODASI İZMİR ŞUBESİ
TMMOB ZİRAAT MÜHENDİSLERİ ODASI İZMİR ŞUBESİ

21 TEMMUZ 2023

KÜLTÜRPARK BASIN AÇIKLAMASI



Kültürpark kapıları restorasyon çalışmaları sırasında İzmir Büyükşehir Belediyesi tarafından 1939 yılında Yüksek Mimar Ferruh Örel tarafından tasarlanmış ve yapımı aynı yılın Fuar açılışına yetiştirilmiş olan 9 Eylül Kapısının rekonstrüksiyona karar verilerek, yıkıldığına şahitlik ediyoruz.

Kentin en önemli meydanlarından olan 9 Eylül meydanını tanımlayan, Cumhuriyet dönemi yapısı olarak değerlendirdiğimiz yapı, kent ve kentli için çok değerlidir ve kent belleğinde yerini 1939'dan beri korumaktadır. Altı adet ayak üzerine oturtulmuş olan yapının ayakları merdiven kovası ve gişe işlevli olarak tasarlanmıştır; Kültürpark'ın diğer kapıları ile kıyaslandığında, iki katlı oluşu ile diğerlerinden ayrılmaktadır.

Koruma Amaçlı Uygulama İmar Planı hazırlanması öncesinde yapılan Arama Konferansı ve Çalıştaylarda da, Plan hazırlık sürecinde de ilgili odalar ve Kültürpark Platformu olarak görüşlerimizi belirttiğimiz üzere Kentin hafıza mekanlarına yönelik müdahalelerin katılımcı bir karar süreci doğrultusunda alınması çok önemlidir.

Tüm kültürel mirasımızda olduğu gibi Modern mimarlık miraslarının da yıkılmadan korunması ve restore edilmesi esastır ve çok güçlü gerekçeler olmadığı zaman rekonstrüksiyona başvurulmamalıdır.

Kent belleğinde böyle önemli yeri olan yapıya yönelik yaklaşım ile Kültürpark'la ilgili aşağıdaki hususların kamuoyu ile paylaşılması gerektiğine, inanıyoruz.

1. Ada Gazinosu ve Göl Gazinosu ile başlayan parçacı restorasyonlar ve Koruma Amaçlı Uygulama İmar Planına yaslanmayan, katılımcı bir süreçle tartışılmadan yapılan müdahalenin gerekçe / yöntem ve sürecinin,
2. Koruma Amaçlı Uygulama İmar Planı yapılmadan öğelerin ne şekilde korunacağı konusunda mutabakata varılmadan, Koruma Kurulunun yıkıma hangi gerekçe ve şartlar ile izin verdiğinin,
3. Yeniden yapım sürecinin ne zaman başlayıp ne zaman bitirileceğinin,
4. Kamuya ait olan bu alanda şimdiye kadar şeffaflığın neden göz ardı edildiğinin,
5. Yaklaşan İzmir Enternasyonel Fuarı ve benzeri kapsamlı etkinlikler için alınacak önlemlerin kamuoyu ile ivedilikle paylaşılmasını talep ediyoruz.

Kamuoyuna, Koruma Kuruluna ve İzmir Büyükşehir Belediyesine saygı ile duyururuz.

MİMARLAR ODASI İZMİR ŞUBESİ
ŞEHİR PLANCILARI ODASI İZMİR ŞUBESİ
KÜLTÜRPARK PLATFORMU

26 TEMMUZ 2023

AÇIK ÇAĞRI: AKBELEN



Çağrımızdır!
Küresel iklim krizinin tüm dünya nüfusunu olumsuz etkilediği, her geçen gün temiz su kaynaklarının azaldığı ve suya ulaşımın zorlaştığı günümüzde birçok dünya devleti; iklim krizi, karbon salınımı, kuraklık ve bunlarla sürdürülebilir mücadeleyi gündemlerinde üst sıralara taşırken; Akbelen'de orman alanlarının kömür madeni açılması amacı ile yok edilmesi kabul edilemez bir kötülük örneğidir, tüm sorumluları bu yanlıştan vazgeçmeye ve Anayasa'nın 56. Maddesi ile tanımlanan görevlerini yerine getirmeye davet ediyoruz!
Kamuoyuna sıklıkla devletten aldığı ihale ve imtiyazlarla gündeme gelen iki firmaya özelleştirilerek satılan termik santrallerin işletme sahalarına verilen izinler sonucu binlerce dönüm orman alanı ve tarım arazisi zarar görmüştür, şimdi de 720 dönümlük orman alanı yok edilmektedir. Günümüzün en büyük sorunlarından biri olan iklim krizini görmezden gelerek yürütülen bu akıl dışı süreç; bilim, teknik ve kamu yararı üzerinden izah edilemez bir boyuttadır. Son yıllarda çıkan orman yangınları ve yetersiz müdahale sonucu kaybedilen orman alanlarının tekrar yaşatılması, yeni felaketlerin önlenmesi ve orman alanlarının çoğaltılması devletin asli görevi iken, yine devletin kurumlarının sermaye grubunu gözeterek verdiği izinler sonucu tüm halkın ortak mirası ve geleceğe bırakmakla yükümlü olduğumuz orman alanları yok edilmektedir. Sadece dört yıllık kömür stoğu için binlerce yıldır yaşamını sürdüren ormanlara, tarım arazilerine, su havzalarına verilen zarar geleceğimizi tehlikeye atmaktadır.
Anayasa'nın 56. Maddesi "Herkes sağlıklı dengeli bir çevrede yaşama hakkına sahiptir, çevre sağlığını korumak ve çevre kirlenmesini önlemek Devletin ve vatandaşların ödevidir." Bu maddede de belirtildiği üzere ormanları korumak, doğa ve halk sağlığını tehdit edecek düzenlemelerden vazgeçilmesi için çaba göstermek Devlet'in ve tüm halkın sorumluluğudur. Yapılan yanlıştan vazgeçilerek sadece Akbelen'de değil tüm ülke coğrafyasında doğa katliamlarına son verilmesi gerektiğini, ülke politikalarında sürdürülebilirlik ilkesinin benimsenmesinin günümüz koşullarında tercih değil zorunluluk olduğunun bilinci ile hareket edilmesi gerekliliğini tüm sorumlulara hatırlatır, TMMOB Mimarlar Odası İzmir Şubesi olarak gerekli her türlü mücadeleyi bugün olduğu gibi yarın da sürdüreceğimizi tüm kamuoyunun bilgisine sunarız!

TMMOB MİMARLAR ODASI İZMİR ŞUBESİ
46. Dönem Yönetim Kurulu

26 TEMMUZ 2023

İNCİRALTI'NDAKİ RANT HİKÂYESİ BİTMELİ!

İnciraltı, İzmir ölçeğinde değişken süreçleri ile son 40 yıla damgasını vurarak önemli bir mücadele alanına dönüşmüş doğal bir değerdir. Değişen otoritelerin İnciraltı'nı ranta kurban etme konusunda gösterdikleri kararlılık, TMMOB olarak İnciraltı'nı zenginleşme aracı haline getirmeme mücadelesi olarak karşılığını her dönem bulmuştur. Bilindiği üzere 14 Mayıs seçimlerinin hemen 3 gün öncesinde İnciraltı'na ilişkin imar planları askıya çıkarılmıştır. Basında odaların itiraz etmediği ve buna onay verip vermediği tartışılmış, ancak tartışılan konular arasında askıya çıkan planların bir itiraz metniyle düzeltilebilecek bir idari işlem olup olmadığı yer almamıştır. Daha öncesinde bu alana ilişkin alınmış ve kesinleşmiş mahkeme kararları yokmuş gibi tartışılan İnciraltı planı süreçleri, bu alanı bugünkü tartışmalara getiren uzun hikayesini görmezden gelmekten öteye gidemeyecektir. Aslında İnciraltı, bu kentin geçmişteki üst ölçekli planlarında, tarımsal niteliğinin korunması ve buna ek olarak geliştirilmesi gereken bir alan olarak öngörülmüş ve gelişme baskısından korunması istenmiştir. Ancak Ülkemizde birçok alanda olduğu gibi mekânsal politikalarda da bir dönüm noktasını oluşturan 80'li yıllarla birlikte, kentsel rantlara endekslenen ekonomik beklentiler kent politikalarını şekillendirmiştir. 1989 yılında ilk kez Turizm Merkezi sınırı belirlenerek yetki Turizm Bakanlığına verilmiş ve bu sınır süreç içerisinde adım adım genişletilmiştir. Bu süreçle paralel olarak bölgede parçacıl planlar yapılmaya başlanmış ve İnciraltı sürece yayılmış şekilde yapılaşmaya konu edilmeye çalışılmıştır. Tüm bu süreç İnciraltı'ndaki "imar beklentisi"ni doğurmuş ve bu beklenti zamanla sistematik olarak büyütülmüştür.

İzmir'in EXPO adaylık sürecinde ise bu "imar beklentisi"ni karşılamak üzere projeler üretilmiş ve bölgeye yönelik imar planları yapılmıştır. Ancak takip eden süreçte, bölgenin tarım dışı amaçla kullanılmasına yönelik İl Toprak Koruma Kurulu Kararı ve İmar Planları idari yargı denetimine tabi tutulmuş, iptal edilmiş ve hukuki anlamda İnciraltı'nın yapılaşmaya açılması defteri kapanmıştır.

Bu kararlar sonrasında ise bölgeyi tehdit eden Körfez Geçiş Projesi ile İzmirli'nin karşısına çıkıp bölgedeki planlarını başka kanaldan yürütme gayretleri sürmüştür. Körfez Geçiş Projesi'ne karşı İzmirlilerin verdiği örgütlü mücadele de kısa denilebilecek bir sürede karşılık bulmuş mahkeme kararıyla bu proje de iptal edilmiştir.

Bu mahkeme kararlarının 40 yıldır İnciraltı rantının peşinde olanların iştahını kesmeye hiçbir zaman yetememiş olması sonucu 14 Mayıs'tan tam 3 gün önce seçimi de bir fırsata çevirerek Körfez Geçiş Projesinin bağlantı yollarını içeren bir imar planını onaylayıp askıya çıkarmışlardır. Her ne kadar alelacele seçime yetiştirme kaygısıyla yapılan planlarda bir sürü teknik problem olsa da bahsettiğimiz süreç İnciraltı'nda teknik olarak tartışılacak bir konu ölçeğinde düşünülemez.

Gerek merkezi gerek yerel idarelerin işi gayrimenkul alanları oluşturmak ve geliştirmek değildir. Hele ki kentin İnciraltı gibi önemli bir karbon yutak alanı olması özelliğinin kent genelinde sağladığı faydalar düşünüldüğünde tablo daha net ortaya çıkmaktadır. İklimsel değişimler ile artacak taşkınlar ve taban suyu yükselmelerinin kritik bir noktaya varacağı öngörülen bu günlerde, önemli bir tampon ağı oluşturan Çakalburnu Lagünü, göçmen kuşlarıyla, endemik bitki türleriyle, nadir rastlanan özel ekosistemi ile, yarattığı biyoçeşitlilik rezervi ile, tarım alanlarıyla bugüne kadar taşıyabildiğimiz koruyabildiğimiz değerleri ile rant odaklı yaklaşılmasına hiçbir şekilde kurban edilemez. İdarenin asıl görevi işi sürekli planları, plan kararlarını rant odaklı müdahalelerle delik deşik hale getirmek yerine kentin planlarına sadık kalmak ve kentin planlı gelişmesini sürdürmektir.

14 Mayıs seçimleri öncesinde onaylanan imar planlarının kamu yararıyla, şehircilik ilkeleriyle, hukuka uygunlukla hiçbir ilgisi yoktur. Bu kapsamda TMMOB olarak söz konusu imar planlarına dava açmış bulunuyor ve tüm İzmirlileri İzmir 8. İdare Mahkemesi 2023/26 E. no'lu dosyada görülen davada TMMOB yanında müdahil olmaya çağırıyoruz.

TMMOB İZMİR İL KOORDİNASYON KURULU

19 EYLÜL 2023

KARABAĞLAR İLÇESİNDE KENTSEL DÖNÜŞÜM MÜ YAPILIYOR? PEKİ KİMİN İÇİN?

23.10.2011 tarihinde Van ilinde meydana gelen deprem sonrası alelacele hazırlanan 16.5.2012 tarihli ve 6306 sayılı Afet Riski Altındaki Alanların Dönüştürülmesi Hakkında Kanun, kentlerimizde var olan sorunları çözmek yerine daha da derinleştirdi. Söz konusu kanundan çok kısa bir süre sonra, bilimsel ve teknik bir dayanaktan yoksun şekilde31.12.2012 tarih, 28514 sayılı Resmi Gazete`de yayımlanan 2012/4048 sayılı Bakanlar Kurulu kararı ile İzmir ili Karabağlar ilçesi, Cennetçeşme, Salih Omurtak, Bahriye Üçok, Limontepe, Ali Fuat Erdem, Umut, Gazi, Özgür, Yüzbaşı Şerafettin ve Devrim Mahallelerini kapsayan 540 hektarlık (ha) alan "Riskli Alan" ilan edildi. İlan edildiği tarihten bu yana 540 ha`lık alanın içinde, 1.Etap olarak adlandırılan ve tamamen boş olan 101 ha`lık alan içerisinde defalarca onaylanan planlar kapsamında inşaatlar tamamlanmaya ve adına "kentsel dönüşüm" denilerek kamuoyu yanıltılmaya çalışılmaktadır.

Şöyle ki, Danıştay 6.Dairesi tarafından alana yönelik iki önemli karar verilmiştir:

2018/6611 Esas ve 2023/2497 Karar ile Çevre ve Şehircilik Bakanlığınca 10.04.2018 tarihinde onaylanan İzmir-Manisa Planlama Bölgesi 1/100.000 ölçekli Çevre Düzeni Planı Değişikliğinin; Karabağlar İlçesinde 101 ha`lık alanın (1. Etap) "Kentsel Gelişim Alanı" olarak belirlenmesine ilişkin kısmının iptaline karar verildi.

2022/8822 Esas Nolu İzmir ili, Karabağlar ilçesi, Cennetçeşme, Salih Omurtak, Bahriye Üçok, Limontepe, Ali Fuat Erdem, Umut, Gazi, Özgür, Yüzbaşı Şerafettin ve Devrim Mahalleleri sınırları içerisinde yer alan 540 ha'lık alanın 101 ha'lık 1.Etap kısmına ilişkin Çevre, Şehircilik ve İklim Değişikliği Bakanlığı tarafından 03.08.2022 tarihinde onaylanan İzmir-Manisa Planlama Bölgesi 1/100.000 ölçekli Çevre Düzeni Planı Değişikliğinin yürütmesinin durdurulmasına karar verildi.

Her iki kararda da bahsi geçen alanın özelliklerine baktığımızda:

- Dava konusu alan 31.12.2012 tarih, 28514 sayılı Resmi Gazetede yayımlanan 2012/4048 sayılı Bakanlar Kurulu kararı ile Riskli Alan ilan edilmiştir.
- Bakanlık tarafından 2015-2023 arasında 7 ayrı imar planı ve 3 ayrı plan değişikliği yapılmış, özünde birbirinden farkı olmayan mükerrer planlar üretilmiştir.
- Bu planların içeriğine bakıldığında 6306 sayılı yasanın gerekliliklerini bile yerine getirmekten uzak, Karabağlar için bütüncül bir kentsel dönüşüm modelini içermeyen, herhangi boş bir yerde planlama çalışması yapılır gibi hazırlandığı görülmektedir.
- Bu tarz bir yaklaşım şehircilik ilkelerine, planlama esaslarına ve ilgili mevzuata açıkça aykırı olup, iktidara yakın medyada ifade edilen "kentsel dönüşüm,meslek odalarının açtığı davalar yüzünden 11 yıldır engelleniyor" haberinin içeriğinin ne kadar boş ve taraflı olduğunun da bir göstergesidir.
- Nitekim 101 ha 1. Etap olarak adlandırılan ve bir kısmı hazine arazisi olan BOŞ BİR ALANDA İlbank güvencesiyle, Nuhoğlu İnşaat ve TOKİ projeleri ile üretilen sitelerdeki apartman daireleri (Yenitepe-İzmir) 29 Eylül 2021`de 267 adet, 15 Ekim 2021`de 141 adet açık artırmada satılmıştır.
- Güvenlik kontrollü ve havuzlu kapalı siteler biçiminde inşa edilen konutlar, KENTSEL DÖNÜŞÜM ALANINDA YAŞAYAN HAK SAHİPLERİNE YÖNELİK YAPILMAMIŞ OLUP, konut piyasasına sunulmuş ve ödeme gücü olan herkes tarafından satın alınabilmiştir.
- Kentsel dönüşüm, riskli alan ilan edilen yerlerde prestijli gayrimenkul projeleri üreterek arsaları ve yapıları pazarlamak değildir.
- Devletin tüm yurttaşlarına güvenli ve sağlıklı barınma olanakları sunduğu, hak sahiplerini önceleyerek onları yerinden etmeyen, bütüncül ve kamu yararı içeren bir kentsel dönüşüm modeli mümkündür.

Sonuç olarak, kentlerimizi birer rant aracı olarak gören ve ne yazık ki merkezinden yereline ülkemizdeki birçok kuruma sirayet eden bu anlayış, 30 Ekim 2020 ve 6 Şubat 2023 tarihinde yaşanan depremler sonucunda onbinlerce yurttaşımızın kaybedilmesine ve kentlerimizin yerle bir olmasına sebep olmuştur. Bu acıları belirli bir azınlığın keyfi için yaşamak zorunda olmadığımızı, yaşanabilir kentler için mücadeleye devam edeceğimizi kamuoyuna saygıyla duyuruyoruz.

TMMOB MİMARLAR ODASI İZMİR ŞUBESİ
TMMOB ŞEHİR PLANCILARI ODASI İZMİR ŞUBESİ

4 EKİM 2023

“EKOLOJİK TARIM TURİZMİ” ADI ALTINDA TARIM ARAZİLERİNİN BETONLAŞMASI KABUL EDİLEMEZ

Kentler belirli planlar ve projeksiyonlar dâhilinde gelişen ve değişen dinamik yapılardır. Tıpkı canlı organizmalar gibi, ortaya çıkan durumlara göre tepki geliştirirler. Bu tepkileri öngörmek ve gelişim-değişim süreçlerinin kentlerin fiziksel yapılarına ve işleyişlerine olumsuz etkileri olmadan yürütülmesini sağlamak amacı ile üst ölçekli planlar geliştirilmekte; bu üst ölçekli planların belirlediği kurallar bütününe uygun olarak da alt ölçekli planlar geliştirilmekte ve böylece kentin dinamik yapısının kontrollü olarak gelişmesi ve değişmesi sağlanmaktadır.
Son yıllarda bilim ve teknik göz ardı edilerek alınan üst ölçekli kararlar sonucunda ağır ekonomik koşullar yaşanmakta; bu koşullar içerisinde konutun yatırım aracı olarak kullanımının engellenmemesi hem halkın büyük bir kısmının anayasal bir hak olan barınma hakkına ulaşamamasına hem de kent nüfuslarının ve metropol merkezlerinin kontrolsüz olarak büyümesine sebep olmaktadır. Maalesef Siyasi Erkin Geliştirdiği Politikalar Kentleri Ve Kırsalı Baskı Altına Alan İmar Rantına Karşı Önlem Alacak Şekilde Değil, Aksine Bu Rantın Gelişmesi Üzerine Kurgulanmıştır.
İzmir’de de kentin bu olumsuzluklar sebebi ile kazandığı ‘hızlı kentleşme eğilimi’, kırsal alanları imar baskısı ve kontrolsüz yapılaşma tehlikesi ile karşı karşıya bırakmıştır. Kentin birçok yerinde tarım alanlarının yapılaştığı, tarım arazilerinin kontrolsüz bir şekilde bölündüğü ve tarım arazisi vasfından uzaklaştırıldığı görülmektedir. Tarım ve orman alanlarının bu durumdan etkilenmemesi adına yapılan planlama çalışmaları sonucunda 1/25000 Ölçekli İzmir Büyükşehir Bütünü Çevre Düzeni Planı’nda 11.04.2022 tarihinde plan notu ilavesi ve değişiklikleri yapılmış, özellikle kırsal bölgelerde gerçekleşen kontrolsüz yapılaşmalar plan notları ile ‘kontrol altına alınmaya’ çalışılmıştır. Ancak yapılan bazı plan notu değişiklikleri “Ekolojik Tarım Turizmi” adı altında tarım arazilerinde yapılaşmanın önünü açmış ve bunu legalleştirmiştir.
Uluslararası Doğa Koruma Birliği (International Union for Conservation of Nature and Natural Resources - IUCN), “ekoturizm”i “doğayı ve kültürel kaynakları anlayarak korumayı destekleyen, düşük ziyaretçi etkisi olan ve yerel halka sosyoekonomik fayda sağlayan, bozulmamış doğal alanlara çevresel açıdan sorumlu seyahat ve ziyaret” olarak tanımlamaktadır. “Tarım turizmi” ise birçok farklı anlama sahip olmasına karşın ortak payda olarak kırsal alanlarda tarım faaliyetinin varlığını sürdürebilmesi için turizm aracılığı ile desteklenmesidir. Belirtilen her iki kavramın beraber ele alınması ile oluşturulan “Ekolojik Tarım Turizmi” kavramı ise doğal kaynakları ve ekolojik tarımı odağına alarak kırsalda yürütülen tarımın faaliyetlerinin turizm ile desteklenmesini ve sürdürülebilir olmasını amaçlayan bir kavram olarak değerlendirilmelidir.
Söz konusu 1/25000 Ölçekli Çevre Düzeni Planı’nın 6.35.2 Maddesi’nde ekoturizm alanının yerel tohum kullanımı; bölgeye özgü yerel nitelikleri değiştirmeyecek, dönüştürmeyecek ve ekosistem döngülerinin bozulmasına neden olmayacak nitelikli üretim yöntemlerinin varlığı; üretim yöntemlerine dair kuşaktan kuşağa aktarılan bilginin varlığı hususlarından en az birine sahip olması gerektiği bildirilmiştir. Buna karşın ÖZEL HÜKÜMLER 7.3.9 başlığında İlgili Mevzuata (18.08.2010 Tarih 27676 Sayılı Resmi Gazetede Yayınlanan Organik Tarımın Esasları ve Uygulanmasına İlişkin Yönetmelik) uygun olarak EKOLOJİK (Organik) tarım faaliyeti gerçekleştirdiğini belgelemek koşuluyla, tarım alanı olarak belirlenen alanlarda bölgeye ekonomik ve ekolojik katkı sağlayacak, tarımsal üretim ve beraberinde üretim ve konaklama alanlarının yapılabileceği maksimum yapı inşaat alanı 400m2olarak tanımlanmış ve TARIMSAL ÜRETİMDE SÜRDÜRÜLEBİLİRLİĞİN SAĞLANMASI AMACI İLE otopark, teras, havuz ve yapılara ulaşım için yapılacak yol gibi açık alan düzenlemeleri ve yapıların parselin %10’luk alanında yapılabileceği belirtilmiştir.
Yukarıda yer alan bilgilendirmeler sonrasında açıklamaya esas oluşturan uygulama, bir takım gayrimenkul firmaları tarafından internet sitelerinde ‘HAYALLERİNİZİN ÖTESİNDE BİR KÖY SİZİ BEKLİYOR’ başlığı ile satışa çıkartılmış olan Foça İlçesi, Fevzi Çakmak Mahallesi, 504138 ada 4655 parsel (259,000 m2) ile 504147 ada 4652 (249,000 m2) parselde yer alan yapı yerleşkesidir.

Parsel sahiplerinin talebi üzerine 4655 ve 4652 parsellerde ilgili belediyenin ve İl Tarım ve Orman Müdürlüğü'nün uygun görüşü ile ifraz işlemi gerçekleştirilmiş; ayrıca parsel sahipleri 24.09.2021 tarihinde arazi sınıfının belirlenmesi için Foça Belediyesi'ne, 07.12.2021 tarihinde ise alanda ekoturizm yapılması izni için İl Tarım ve Orman Müdürlüğüne başvuruda bulunmuştur. İl Tarım ve Orman Müdürlüğünden alınan görüş yazısında ekoturizme onay verilmesi için 07.12.2023 tarihine kadar alana yönelik plan yapılması ve projelerin İl Tarım ve Orman Müdürlüğünün görüşüne sunularak 07.12.2023 tarihine kadar onaylatılması şartı getirilmiştir.
Söz konusu parsellerde ifraz işlemi ile 35,000 m2 - 39,000 m2 aralığında değişiklik gösteren 14 ayrı parsel oluşturulmuş; her ayrı parsel için 7.12.15.2 Tarımsal Amaçlı Yapılar Marjinal Tarım Arazileri Plan Notu dayanak gösterilerek parsellerin 5000 m2'lik alanı için %20'den 1000 m2; geriye kalan yaklaşık 30,000 m2'lik tarım alanı için ise %10'dan 3000 m2 olacak şekilde her bir parsel için toplam 4,000 m2 boyutunda yapılaşma 'hakkı' olduğu ileri sürülmüştür. Sonrasında, 7.3.9 Ekolojik Tarım Turizmi Plan Notu dayanak gösterilerek her bir parsel için birer adet 400 m2 konaklama amaçlı otel yapısı ve 10'ar adet 310 m2'lik sera ve müştemilat yapılması için proje hazırlanmış; söz konusu alanda toplam 140 sera ve müştemilat 14 konaklama ve satış yapısı çözümlenmiş ve Foça Belediyesi tarafından ruhsata bağlanmıştır.
Sürece ilişkin TMMOB Mimarlar Odası İzmir Şubesinin çalışmaları sonucunda oluşturulan görüş, tespit edilen aykırılıklar ve kamu adına cevaplanmasını talep ettiğimiz sorular şu şekildedir:
1- Söz konusu parsellerde ekoturizm faaliyeti gerçekleştirebilmek amacı ile yapılan başvuruya ilişkin İl Tarım ve Orman Müdürlüğünün "07.12.2023 tarihine kadar alana yönelik plan yapılması ve projelerin İl Tarım ve Orman Müdürlüğü görüşüne sunularak 07.12.2023 tarihine kadar onaylatılması" şartı olmasına karşın proje onaylatılmamış, süreç Müdürlük dışarıda bırakılarak ilerletilmiş ve Foça Belediyesi tarafından ruhsat kesilmiştir. Bu durumda İl Tarım ve Orman Müdürlüğünün nasıl bir tasarrufu ve yaptırımı olacaktır?
2- İl Tarım ve Orman Müdürlüğü söz konusu parsellerin ifrazına izin vermiştir. Tarım arazisi parçalanmıştır. Bu işlem sırasında hangi kriterler değerlendirilmiş ve uygunluk verilmiştir? Kamu yararı ve Toprak Koruma Kanunu dikkate alınmış mıdır?
3- Söz konusu işlemlerde hak edildiği ileri sürülen yapılaşma hakkı1/25000 Ölçekli İzmir Büyükşehir Bütünü Çevre Düzeni Planı, 7.12.15.2 Tarımsal Amaçlı Yapılar Marjinal Tarım Arazileri Plan Notu dayanak gösterilerek konaklama, satış ve benzeri işlevler ise 7.3.9 Ekolojik Tarım Turizmi Plan Notu dikkate alınarak belirlenmiştir. Bu durumda birbiriyle tam olarak uyuşmayan bir belirsizlik durumu söz konusudur. "Marjinal tarım arazisi" tanımı Tarım ve Köy İşleri Bakanlığının Tarım Arazilerinin Korunması ve Kullanılmasına Dair Yönetmelik'te ''topografik sınırlamaları nedeniyle üzerinde sadece geleneksel toprak işlemeli tarımın yapıldığı, yerel önemi olan ve kullanım kararlarının yerel ihtiyaçlara göre belirlendiği arazileri tarifler'' şeklinde belirtilmiştir.
4- Tarım arazileri ve tarım faaliyetlerinin korunması hususunda yapılan çalışmalarda öncelik tarım faaliyetleridir, ayrıca 7.3.9 Ekolojik Tarım Turizmi Plan Notunda başvurunun ilgili başlıkta değerlendirilebilmesi için EKOLOJİK (Organik) Tarım faaliyeti gerçekleştirdiğini belgelenmesi zorunluluğu belirtilmiştir. Başvuruda bulunan ekibin 18.08.2010 tarih, 27676 sayılı Resmi Gazetede yayınlanan Organik Tarımın Esasları ve Uygulanmasına İlişkin Yönetmelik'te belirtilen şartlara uygun resmi belgeler iletilmiş midir?
5- Foça Belediyesine yapılan proje başvurusunda, başvurusu yapılan projenin "Ekolojik Tarım ve Tarım Turizmi" başlıklarında değerlendirilmesi gerekmektedir. İlgili idare bu değerlendirmeyi hangi uzmanların desteği ile gerçekleştirmiş, hangi kriterleri dikkate almıştır? İl Tarım ve Orman Müdürlüğü tarafından onaylanmamış bir yapılaşmanın, Foça Belediyesi ve İzmir Büyükşehir Belediyesinin desteği ile tarım arazilerinin ruhsatlı ve "kanuni" olarak yeni bir kooperatifçilik metodu ile lüks yerleşimlere dönüşümü gerçekleştirilmektedir.
6- Foça Belediyesinin İl Tarım ve Orman Müdürlüğüne ilettiği görüş yazısında, talep edilen işleme dayanak olarak alternatif konut alanı bulunmadığı belirtilmiştir. Tüm Foça ilçesi sınırlarında1/1000 ölçekli Uygulama İmar Planı dâhilinde konut alanı olmadığı hangi kriterlere dayandırılarak söylenmektedir?
7- 7.3.9 Ekolojik Tarım Turizmi Plan Notunda maksimum yapı inşaat alanı 400 m2olarak be-

lirtilmiş ve TARIMSAL ÜRETİMDE SÜRDÜRÜLEBİLİRLİĞİN SAĞLANMASI AMACI İLE otopark, teras, havuz ve yapılara ulaşım için yapılacak yol gibi açık alan düzenlemeleri ve yapıların parselin %10'luk alanında yapılabileceği belirtilmiştir. Buna karşın 154 farklı yapıyı barındıran proje alanında yollar ve altyapılar sebebi ile söz konusu tarım arazisi zarar görecektir.
8- 7.3.9 Ekolojik Tarım Turizmi Plan Notunda TARIM ALANI OLARAK BELİRLENEN ALANLARDA BÖLGEYE EKONOMİK VE EKOLOJİK KATKI SAĞLAYACAK TARIMSAL ÜRETİM ve beraberinde üretim ve konaklama alanlarının yapılabileceği belirtilmiştir. Ruhsat kesilen proje sebebi ile bölgeye nasıl bir ekonomik katkı ve nasıl bir EKOLOJİK katkı sağlanacaktır, başvuru dosyasında buna ilişkin çalışmalar var mıdır? Var ise bu çalışmalar belediyenin hangi uzmanları tarafından değerlendirilmiştir? Önerilen seraların yapım yöntemi, içerisinde yürütülecek tarım faaliyetleri için yeterli ve gerekli midir? Bu seralarda yürütülecek tarım faaliyetinin sürekliliği nasıl kontrol edilecektir?
9- 7.3.9 Ekolojik Tarım Turizmi Plan Notunda "bu alanlarda hiçbir surette arazinin doğal yapısını bozacak şekilde hafriyat yapılamaz" denmektedir. Oysa her parselde 10 ayrı sera yapmak isteği sebebi ile çok ciddi hafriyat yapılacaktır – yapılmaktadır. Bu durum, vaziyet planından da anlaşılmaktadır. O halde proje nasıl ruhsat almıştır? Ruhsatın ivedilikle iptal edilmesi gerekmektedir. İzmir Büyükşehir Belediyesi ruhsat yetkisinin Foça Belediyesinde olduğunu belirtmektedir ancak İzmir Büyükşehir Belediyesinin ilçe belediyelerinin yürüttüğü uygulamalarda denetleme yetkisinin ve sorumluluğunun olduğunun bir kez daha altını çizmekteyiz.
10- Her parselde hangi gerekçeler sunularak 10 ayrı sera ve bu seralara hizmet eden 10 ayrı müştemilat yapılması talep edilmiş ve Foça Belediyesi hangi değerlendirmeler doğrultusunda bu gerekçeleri makul bularak ruhsat vermiştir? Tarımın verimliliği ve sürdürülebilirliği esas iken nasıl olur da daha fazla yapılaşmaya sebep olacak bir talep onaylanabilir? Her birim, arazi yapısı sebebi ile farklı kotlara oturmaktadır; görsellerde de görüleceği üzere her birim için arazide kot düzenlemesi ve istinat duvarları yapılmış, yapı bahçeleri doğal zemin doldurularak veya kazılarak tahrip edilmiştir. Bu durumda nasıl ruhsat verilmiştir? Söz konusu istinat duvarlarına ilişkin projeler belediyeye teslim edilmiş ve inşaat alanına dâhil edilmiş midir?
11- Her seraya müştemilat yapılması talebi hangi gerekçelere dayandırılmıştır? Her müştemilatta banyo ve tuvalet birimleri yer almaktadır. Alan geneline hizmet edecek bir altyapı projesi iletilmiş midir? Bu altyapı %10 hesabına dâhil edilmiş midir? Foseptik çözümü var ise tarım arazisine etkisi değerlendirilmiş midir?
12- Projelerde ekoturizm işleyişine dair öneriler tespit edilememiştir. Ekoturizm işlevinin uygulanıp uygulanmadığı nasıl denetlenecektir? Daha az sayıda kaldırılabilir strüktürle yapılabilecek seraların kalıcı strüktürle yapılmasının sebebi hangi tarımsal faaliyet senaryosuna dayandırılmaktadır? Bu işleyiş ileride nasıl denetlenecektir?
Sonuç olarak, düzenlenen plan notlarına dayandırılarak yapılmak istenen projenin tarımsal faaliyeti odağına alan, sürdürülebilir tarım politikalarını önemseyen ve mevzuata uygun bir proje olup olmadığı konusunda fazlası ile soru işaretleri bulunmaktadır. Tarım alanlarını yoğun yapılaşmaya açan bu uygulamaya ve plan notlarına ilişkin sorumlu olan Foça Belediyesini, İzmir Büyükşehir Belediyesini ve İl Tarım ve Orman Müdürlüğünü konuya ilişkin değerlendirmelerini gözden geçirmeye; iklim krizi ve küresel ısınmanın etkilerinin her geçen gün daha fazla hissedildiği, tarımda verimliliğin düştüğü, gıdaya ulaşmanın giderek zorlaştığı günümüzde, bu gerçekleri göz önüne alarak kararlarını yeniden değerlendirmeye davet ediyoruz.
Kamuoyuna saygı ile duyurulur!
TMMOB MİMARLAR ODASI İZMİR ŞUBESİ
46. DÖNEM YÖNETİM KURULU

14 KASIM 2023

YEREL YÖNETİMLER HALKA HİZMET SAĞLAYACAK KAMU MÜLKLERİNİ SATMAKTAN VAZGEÇMELİDİR!



Dikili Belediye Başkanlığı, Menemen Belediye Başkanlığı ve Seferihisar Belediye Başkanlığı resmi internet siteleri üzerinden [1], [2], [3], Balçova Belediye Başkanlığı ve Didim Belediye Başkanlığı ise Basın İlan Kurumu İlan Portalı [4], [5] üzerinden olmak üzere 5 ilçede toplam 24 adet taşınmazın; 2886 sayılı Devlet İhale Kanunu'nun 35. ve 45. maddelerine istinaden kapalı ve açık teklif (artırma) usulü ile satışının yapılacağını kamuoyuna duyurmuştur.

Satış konusu edilen taşınmazların nitelikleri incelendiğinde arsa, zeytinlik ve tarla vasıflı oldukları görülmektedir. Söz konusu taşınmazlar satışa konu edilmeden halkın gıda, barınma, kamusal alan ihtiyaçlarına cevap verecek şekilde değerlendirilmesi gerekirken, hangi nesnel gerekçelerle satışa konu edilmekte oldukları anlaşılamamaktadır. Satış işlemlerinin yaklaşan yerel seçimler öncesinde gerçekleştirilecek olması düşündürücü olmakla birlikte, bahse konu satış işlemleri ne gerekçeyle olursa olsun kabul edilemez niteliktedir. Kamuya ait taşınmazların kamu elinde tutularak kamuya hizmet için değerlendirilmesi yerine satışa konu edilmesi kamu yararına aykırıdır!

Yerel idarelerin yaşadıkları finansman krizinde bir formül olarak ele alıp her fırsatta gözden çıkardığı kamu mülklerinin satışına karşı, kamuya ait olan mülklerin halka hizmet sağlamak üzere kullanılması için mücadelemizi sürdüreceğimizi kamuoyuna saygıyla duyuruyor, Dikili, Menemen, Balçova, Seferihisar ve Didim halkının yararına olmayan taşınmaz satışlarının durdurulması için yetkilileri sorumlu davranmaya davet ediyoruz.

TMMOB ŞEHİR PLANCILARI ODASI İZMİR ŞUBESİ
TMMOB MİMARLAR ODASI İZMİR ŞUBESİ
5 OCAK 2024

9. BÖLÜM

YEREL YÖNETİMLER VE DİĞER KURUMLARLA İLİŞKİLER

YEREL YÖNETİMLER - DİĞER KURUMLARLA İLİŞKİLER

08.02.2022 Şubat Salı günü Karşıyaka Belediyesi Mimarlar toplantısı gerçekleşti.

08.02.2022 Salı günü saat 11:00'da Çiğli Belediyesi e-ruhsat ile ilgili ziyaretleri Banu Aydın ve İlker Kahraman katılımı ile gerçekleşti.

12.02.2022 Cumartesi günü Didim bölgesindeki mimarları, tadilatı tamamlanan temsilcilik binasında ziyaret ettik. Didim Temsilciliğinin tekrar açılması, genel kurul ve seçim süreçleri yanında orada yaşayan meslektaşlarımızın sorunları ve çözüm önerileri üzerine bir toplantı gerçekleştirdik.

17.02.2022 Perşembe günü saat 13:00'da İZDEDA ziyareti İlker Kahraman ve Banu Aydın katılımı ile Bayraklı 'da gerçekleşti.

21.02.2022 Pazartesi günü saat 09:00'da TR35 röportajı İlker Kahraman katılımı ile gerçekleşti.

21.02.2022 Pazartesi İhsan Doğramacı Bilkent Üniversitesi, Kentsel Tasarım ve Peyzaj Mimarlığı Bölümü 2. ve 3. sınıf öğrencileriyle, stüdyo projelerinde seçmiş oldukları İzmir'in kuzey ilçeleri ile ilgili bir toplantı gerçekleştirdik. İzmir ve yakın çevresinde dönüşüm sürecinde olan alanları, kentsel ve doğal alanlar için olası tehditleri ve kent savunmasıyla ilgili konuları tartıştığımız verimli toplantı ve ziyaretleri için İhsan Doğramacı Bilkent Üniversitesi akademisyenlerine teşekkür ediyor, öğrenci arkadaşlarımıza proje sürecinde başarılar diliyoruz.

21.02.2022 Pazartesi E-ruhsat uygulamasına başlayan Akhisar Belediyesi'nde, Mimarlar Odası İzmir Şubesi ve Akhisar Temsilciliği katılımı ile dijitalleşme sürecine dair tanıtım yapıldı. E-ruhsata verdiği önem ve bu konudaki öncülüğü için Akhisar Belediyesi'ne, tüm bu çalışmalara katkısını esirgemeyen Mimarlar Odası Akhisar Temsilciliği'ne teşekkürlerimizi sunarız.

28.02.2022 Pazartesi saat 10.00 da İl Milli Eğitim Müdürlüğü çalışan mimarları ile toplantı Engin Yavuz katılımı ile gerçekleşti.

01.03.2022 Salı İsveç Konsolosluğu'nun katılımı ile gerçekleşecek "İsveç Ahşap Yaşam" sergisi açılışı 01 Mart Salı günü saat 18.30'da şube binamızda kokteyl ile gerçekleşecektir. İsveç'teki ahşap yapılardan farklı bir seçki sunan sergide röportajları da izlemek mümkün olacaktır. Sergi 25 Mart 2022'ye kadar açık kalacaktır.

03.03.2022 TMMOB İzmir İl Koordinasyon Kurulu tarafından 03.03.2022 tarihinde İzmir Mimarlık Merkezi'nde "3 Mart İş Cinayetlerine Karşı Mücadele Günü" ile ilgili olarak basın açıklaması gerçekleştirilmiştir.

03.03.2022 Perşembe günü saat 14.00'da İzmir Büyükşehir Belediyesi Otopark Yönetmeliği Uygulama Esasları değişikliği toplantısı Yelda Tuna ve Merve Sarıçelik katılımı ile gerçekleşti.

05.03.2022 Mimarlar Odası İzmir Şubesi Öğrenci Komisyonu "Çatıdakiler" yeni dönemin ilk etkinliğini dogaçhane ile birlikte doğaçlama tiyatro gösterisi ile gerçekleştirdi. Katkı koyan herkese teşekkür ederiz.

06.03.2022 Pazar docomomo_türkiye 20. Yılını, kuruluş günü olan 6 Mart'ta Sally Stone'un "Brutal Activism: Rescuing Preston Bus Station" başlıklı konuşmasının da yer aldığı etkinlikle kutluyor. Çevrimiçi olarak gerçekleşecek etkinlik, saat 17.00'de başlayacak olup aynı zamanda docomomo_türkiye YouTube hesabından canlı yayınlanacaktır.

06.03.2022 Pazar İzmir Tabip Odası'nın 14 Mart Tıp Haftası Etkinliği "Sağlıkta Dönüşüm Programının Truva Atı: Şehir Hastaneleri" konulu söyleşide Mimarlar Odası İzmir Şubesi Başkanı İlker Kahraman şubemizi temsil edecektir. Etkinlik 17 Mart 2022 Perşembe günü saat 20.00'da gerçekleşecektir.

07.03.2022 Pazartesi 7 Mart Pazartesi günü saat 18.30'da Şair ve Akademisyen Yelda Karataş, Besteci ve Yorumcu Sabina Urfan, Besteci ve Yorumcu Alp Murat Alper tarafından "Şarkılardan Şiirlere Kadının Sesi Susmasın" şiir ve müzik dinletisi Mülkiyeliler Birliği İzmir Şubesi işbirliği ile İzmir Mimarlık Merkezi'nde gerçekleştirilecektir.

14.03.2022 Pazartesi günü saat 11.00'da Çiğli Belediyesi görüşmesi İlker Kahraman ve Banu Aydın katılımı ile gerçekleşti. Çiğli Belediyesi ile Mimarlar Odası İzmir Şubesi, doğal çevrenin korunarak nitelikli yapılaşmanın sağlanması amacıyla mesleki denetim ve teknik iş birliği protokolüne imza attı.

15.03.2022 Salı günü saat 16.00'da Soma üyelerinin ziyareti Banu Aydın, Engin Yavuz, Özüm Birgin, Uğur Yıldırım ve Seçkin Kutucu katılımı ile şubemizde gerçekleşti.

19.03.2022 Cumartesi günü Çiğli Kent Konseyi toplantısı Efecan Soysal katılımı ile gerçekleşti.

25.03.2022 Cuma günü saat 14.00'da Selçuk Belediye Başkanlığı ile görüşme İlker Kahraman katılımı ile gerçekleşti.

28.03.2022 Pazartesi günü saat 13.00'da İzmir Ticaret Odası Mimarlık Komitesi ziyareti İlker Kahraman, Banu Aydın ve Uğur yıldırım katılımı ile şubemizde gerçekleşti.

04.04.2022 Kuşadası Temsilciliğimiz ile birlikte Kuşadası Belediye Başkanı Ömer Günel'in misafiri olduk. Toplantıda E-Ruhsat süreci ile ilgili bilgi aktarımının yanı sıra, Yerel Kimliğin korunması adına çalıştay düzenlenme önerisi ve Belediye ile Mimarlar Odası iletişimi konusu ele alındı.
Misafirperverliği için Mimarlar Odası olarak kendisine teşekkür ederiz.

11.04.2022 TMMOB Mimarlar Odası İzmir Şubesi Yönetim Kurulu tüm üyeleri olarak, meslektaşlar arasında dayanışma kültürünü güçlendirerek yaşatmayı ilke edinmiş, hem bireysel hem de toplumsal olaylarda mimar üyelerinin yanında olan, İzmir Depreminde de bizleri yalnız bırakmayan Miv-San'a üye olduk. Sizleri de bu dayanışmaya ortak olmaya ve Mimarlar Odası örgütlülüğünün bir parçası olan Miv-San'a üye olmaya davet ediyor, özellikle deprem sürecinde koydukları katkılar sebebi ile Miv-San'a ve emek koyan herkese sizlerin huzurunda bir kez daha teşekkür ediyoruz.

16.04.2022 16 Nisan Cumartesi Çeşme-Alaçatı'da yapılacak "ÇEŞME-TALAN-PROJESİNE-HAYIR-DİYORUZ" etkinliğine katılım davetinde bulunduk. 2019 yılında Cumhurbaşkanlığı'nın tek bir kararnamesi ile 16 Bin Hektar (160.000.000 m^2) arazi, (ki bunun %98'i hazine arazisi) "Çeşme Turizm Projesi" kandırmacası altında ranta, talana açılmaya çalışılmaktadır. Danıştay 6. dairesi açmış olduğumuz davada mahkeme bilirkişi heyeti 25 Mart tarihindeki sonuç raporunda Bakanlığın Çeşme Turizm Projesi için, "Kamu

Yararı yoktur, çevre tahrip edilecektir, yaşam alanları yok edilecektir" görüşü vermiştir. Resmi bilirkişi raporunun mahkeme tarafından dikkate alınarak kararnamenin iptal edilmesini bekliyoruz. Bu çerçevede 16 Nisan 2022 Cumartesi günü, saat 13:00-14:30 arası Çeşme-Alaçatı'da bir basın açıklaması toplantısı yapıldı.
Tüm duyarlı tüm STK'ları, Meslek Odalarını, Sendikaları, Platformları ve diğer ilgilileri, vatandaşları basın açıklaması toplantımıza iştirak etmeye, destek vermeye davet ettik.

14-15-16.04.2022 Mimarlar Odası 48. Olağan Genel Kurul Toplantısı 14-15-16 Nisan 2022 günlerinde ANKARA'da aşağıda belirtilen gündemle TBB LİTAİ Konukevi Avukat Özdemir Özok Kongre Merkezinde gerçekleşmiştir.
GÜNDEM:
Yönetim Kurulu Adına Açılış, Başkanlık Divanı seçimi, saygı duruşu
Açılış Konuşması
Konuk Konuşmaları
2022 yılı Oktay Ekinci Basın Ödülü ve Çevreye Katkı Özel Ödülü verilmesi
Genel Kurul Komisyonlarının Seçimi
5.1 Bütçe Komisyonu seçimi
5.2 Yönetmelik ve Karar Tasarıları Komisyonu seçimi
5.3 Genel Kurul Sonuç Bildirgesi Komisyonu seçimi
47. Dönem Yönetim Kurulu çalışma raporu, mali rapor ve denetleme kurulu raporlarının görüşülmesi ve Yönetim Kurulunun aklanması
Yeni dönem bütçesinin görüşülmesi ve karara bağlanması
Yeni dönem çalışmalarına ilişkin öneriler, yönetmelik ve karar taslaklarının görüşülerek karara bağlanması
Erzurum İlinin Mimarlar Odası Trabzon Şubesi Etkinlik Bölgesine dâhil olması ile ilgili talebin Görüşülmesi ve Karara Bağlanması
Mimarlar Odası Kocaeli Şubesi Sakarya Temsilciliğinin Şube olması ile ilgili talebin Görüşülmesi ve Karara Bağlanması
Mimarlar Odası Diyarbakır Şubesi Batman Temsilciliğinin Şube olması ile ilgili talebin Görüşülmesi ve Karara Bağlanması
Genel Kurul bildirisinin görüşülmesi ve karara bağlanması
Oda Yönetim Kurulu, Oda Onur Kurulu, Oda Denetleme Kurulu asıl ve yedek üye adayları ile Birlik Yönetim, Denetleme ve Yüksek Onur Kurulu ile Birlik Genel Kurulu asıl ve yedek delege adaylarının belirlenmesi ve duyurulması
Seçimler

21.04.2022 Perşembe günü saat 10.00'da Karabağlar Belediyesi e-ruhsat toplantısı gerçekleşti.

27.04.2022 Çarşamba akşam saat 20.30'da Tüm İzmir demokratik bileşenleri İzmir Mimarlık Merkezi önündeki adalet nöbetine davet edildi.

06.05.2022 Cuma günü Ruhi Su Dostlar Korosu 06.05.2022 tarihinde saat 18.30'da Gezi davasında verilen hukuksuz kararlara karşı TMMOB'un başlattığı Adalet Nöbetine destek vermek için İzmir Mimarlık Merkezi'ndeydi.

07.05.2022 Cumartesi günü Adalet nöbetimize İzmir Büyükşehir Belediye Başkanı Tunç Soyer de katılım sağlayıp destek verdi.

12.05.2022 Perşembe günü Mimarlık Müzesi projesi ile ilgili toplantı 12 Mayıs Perşembe günü, Serbest Mimarlar Derneği ve Konak Belediyesi ile ortaklaşa gerçekleştirilmiştir.

13.05.2022 Cuma günü İzmir Emek ve Demokrasi Güçleri ile "GEZİ'den SOMA'ya ADALET" başlıklı basın açıklaması İzmir Mimarlık Merkezi'nde gerçekleştirilmiştir.

14.05.2022 TMMOB Maden Mühendisleri Odası'nın düzenlediği Soma Sergisini 14-20 Mayıs 2022 tarihlerinde İzmir Mimarlık Merkezi'nde yer aldı.

18.05.2022
Sevgili meslektaşlarımız,
İçinde bulunduğumuz süreçte dayanışmaya, bir arada durmaya çok ihtiyacımız var. Salgın hastalık ve depremin ardından yeni bir mücadele ile karşı karşıyayız. TMMOB Yürütme Kurulu üyemiz mimar Mücella Yapıcı, Şehir Plancıları Odası İstanbul Şubesi Yönetim Kurulu eski başkanı Tayfun Kahraman ve Mimarlar Odası İstanbul Şube avukatı Can Atalay, Gezi Davası sonucu 18 yıl hapis cezasına çaptırıldılar. Kamu yararına meslek pratiklerinin gereklerini yapan arkadaşlarımıza verilen cezayı adil bulmuyor, kabul etmiyoruz ve arkadaşlarımız hapisten çıkana kadar Mimarlar Odası İzmir Şubesi önünde "Adalet Nöbeti" tutuyoruz.
Bugün 21. gününde olan nöbetimiz her gün saat 17.00-20.00 arası şube binası önünde TMMOB odaları ve destek veren çok çeşitli kurum ve kişilerce gerçekleştiriliyor.
Adalete ve ülkenin aydınlık geleceğine inanan tüm mimar dostlarımızı nöbetimize katkı vermeye davet ediyoruz.
18 Mayıs Çarşamba günü, şubemizde TMMOB tarafından organize edilen Afet ve Dönüşüm etkinliğini gerçekleştireceğiz.
Bu etkinlikte depremden sonra hala kanayan yaraları gün yüzüne çıkarmaya, emsal artışı davasının sonuçlarını tartışmaya ve de kentsel dönüşümde desteklediğimiz kooperatif modelinin çatısını oluşturmaya çalışacağız. Kooperatifler konusunda deneyimli sayın Murat Karayalçın'ın da katılımı ile gerçekleşecek etkinlikte ayrıca 5-8 katlı ahşap yapıların getireceği faydaları tartışarak alternatif dönüşüm senaryoları da oluşturmak istiyoruz. Etkinlik öğleden sonra çalıştay masaları ile devam edecektir.
Çarşamba günü gerçekleşecek çalıştayın ardından TMMOB Merkez Yönetim Kurulu Başkanı Emin Koramaz'ın da katılımı ile adalet nöbetinde olacağız.
Sesimizin gür çıkması için bu ülkenin aydınlık geleceğine katkı koyan siz değerli mimar dostlarımızı bu etkinliklerde yanımızda görmek isteriz.
Saygılarımızla
Mimarlar Odası İzmir Şubesi 46. Dönem Yönetim Kurulu

18.05.2022 Çarşamba günü, şubemizde TMMOB tarafından organize edilen Kooperatifler konusunda deneyimli sayın Murat Karayalçın'ın da katılımı ile Afet ve Dönüşüm etkinliğini gerçekleştirildi.

18.05.2022 Gezi Davası'nda hukuksuz bir kararla mahkûm edilen meslektaşlarımızı savunmak, günün koşullarında giderek itibarsızlaştıran mesleğimize ve emeğimize sahip çıkmak için 18 Mayıs 2022 saat 18.00'de İzmir Mimarlık Merkezi'nde buluşulup basın açıklaması için Türkan Saylan Kültür Merkezi önüne geçildi.

20.05.2022 Cuma günü saat 17.15 – 18.15 arası Konak Kent konseyi toplantısı şubemizde gerçekleşti.

26.05.2022 Perşembe günü İzmir Kent Konseyleri Birliği Karabağlar buluşması Banu Aydın katılımı ile gerçekleşti.

27.05.2022 İBB Hizmet Binası'nın yıkım kararı ile ilgili basın açıklaması İzmir Mimarlık Merkezi'nde yapıldı.

30.05.2022 Hukuksuz tutuklamalara karşı mimarlar ver şehir plancıları olarak adalet nöbetindeyiz! 30 Mayıs Pazartesi, 17.00-20.00 saatleri arasında TMMOB Mimarlar Odası İzmir Şubesi Binası önünde Adalet Nöbetindeydik.

22.05.2022 Çarşamba günü Aliağa proje toplantısı saat 14.00 da Ahmet Adnan Saygun Kültür ve Sanat Merkezin'de Kübra Bulca ve Gizem Erol katılımı ile gerçekleşti.

25.06-04.07.2022 Ulusal Kuşadası Yaz Okulu; Mimarlık Vakfı Enstitüsü, Mimarlar Odası İzmir Şubesi, Kuşadası temsilciliği, Tasarım Rehberleri ve Kuşadası belediyesi tarafından düzenlenen Kuşadası yaz okulumuz 25 Haziran - 4 Temmuz tarihleri arasında gerçekleştirildi.

Caferli ve Kirazlı köyleri ile Kuşadası sahilini kapsayacak ulusal yaz okulumuz için son başvuru tarihi yarındır. (15.06.2022)
Yaz okulumuz aşağıda ismi geçen hocalarımız tarafından yürütülecektir:
• İkbal Ece Postalcı ,Doç. Mimar Sinan Güzel Sanatlar Üniversitesi ,
• Tolga İlter Öğr.Gör.Dr. İstanbul Teknik Üniversitesi
• Selim Ökem Doç.Dr. Yıldız Teknik Üniversitesi
• Esin Hasgül Dr. Öğr.Üyesi Kültür Üniversitesi
• Esra Turgut,Tasarım Rehberleri Araştırma ve Geliştirme ve Uygulama Derneği
• Ceren Dervişoğlu, İzmir Yüksek Teknoloji Enstitüsü
Başvuruda bulunacaklar portfolyaları ile info@izmimod.org.tr adresine 15 Haziran Çarşamba günü mesai bitimine kadar başvurmalıdırlar.
Yaz okulu konaklamaları Ada Camping sahilinde çadırda olacaktır. Ulaşım hariç diğer harcamalar karşılanacaktır.
Keyifli bir yaz okulu için mimarlık öğrencilerinin katılımını bekliyoruz.

01.06.2022 Gezi Hareketinin Yıldönümü nedeni ile hazırlanan DİRENİŞ belgeseli gösterimi ve sonrasında yönetmen Gökmen Ulu ile sürecin değerlendirilmesi yapıldı.

05.06.2022 TMMOB Mimarlar Odası olarak Dünya Çevre Günü hakkında basın açıklaması yapıldı.
ÇEVRE DEĞERLERİNE SAHİP ÇIKMA ÇABALARIMIZ SÜRÜYOR, SÜRECEK!

05.06.2022
Ülkemizde özellikle son yirmi yıldır uygulanan çevre ve sağlıklı kentleşme karşıtı politikalar nedeniyle; kentsel ve kırsal alanlar, tabiat varlıkları, koruma alanları, ormanlar, kıyılar, milli parklar, doğal sit alanları, meralar, yaylalar, kışlaklar ile bütün yaşam değerlerimiz sermayenin yatırım ve rant alanı haline getirilmiştir.

Bu kapsamda tüm alanlarda yapılaşmanın önünü açan sermayeye yönelik kolaylaştırıcı uygulamaların yanı sıra, doğal ve yapılı çevre üzerinden sağlanacak gelirlerin artırılabilmesi için pek çok yasal düzenleme yapmış, koruma mevzuatında var olan güvenceler ortadan kaldırılarak çevre tahribatı sistemli ve kurumsal hale getirilmiştir.

Bilimsel araştırmaya dayanmadan planlanan ve yürürlüğe sokulan köprüler ve otoyollar, havaalanları, hidroelektrik santraller, maden sahaları gibi pek çok proje uygulamaya konmuştur. Mutlak yapı yasağı olan koruma alanları dahi aynı anlayışla yapılaşmaya açılmış-

tır. İlgili bilim insanları, Meslek Odaları ve hatta kamu kurumları tarafından düzenlenen raporlar göz ardı edilmektedir.

2016 yılında imzalanan Paris Anlaşması kapsamında iktidar, çevre sorunları ve iklim değişikliğine yönelik aldığı sorumluluklara aykırı çalışmalar yürütmekte; sözleşme imzalandıktan sonra doğa ve kültür katliamı artarak sürmektedir.

Bu dönemde Çevre Kanunu, Kültür ve Tabiat Varlıklarını Koruma Kanunu, Mesire Yerleri Yönetmeliği ve Kıyı Yönetmeliği'nde getirilen düzenlemelerle; kamusal denetim görevleri Çevre Ajansı gibi kurumlara devredilerek kıyılar ve sahillerde işletme hakkı sermayeye aktarılmaktadır. Ekoturizm adı altında düzenlenen çevre düzenli planlarıyla, orman ve tarım alanlarında yapılaşma artmakta, mesire yerlerinin nitelikleri değiştirilerek orman ekosistemleri turizm, maden ve enerji sektörünün yeni rant alanı haline getirilmektedir. Bununla da yetinilmeyip, yoğun yapılaşma nedeniyle kentlerin; yeşil alan, deprem toplanma alanı ve benzeri gereksinimlerinin karşılanması bakımından önemi artan hazine arazilerinin imara açılarak satılması gündemdedir.
Uygulanan bütün bu hatalı yatırım ve planlama kararları sonucunda, kentsel ve kırsal yerleşimler hem tahrip edilmekte hem de afet risklerine açık hale gelmektedir.

İktidarın ülke bütününde sürdürdüğü topyekûn yıkım sürecine karşı, çevre ve yaşam değerlerini savunan meslek odalarına, kent hareketlerine ve duyarlı yurttaşlara karşı baskılar artarak devam etmektedir. Bu anlayışla, Mimarlar Odası adına meslektaşımız Mücella Yapıcı ve Avukat Can Atalay ile Şehir Plancıları Odası adına Tayfun Kahraman'a; tarihi Taksim Meydanı'nı değerleri ile birlikte korumak için yürüttükleri bilimsel, hukuki ve demokratik çalışmalar nedeniyle, alınan bir siyasi kararla 18'er yıl hapis cezası verilmesinde sakınca görülmemiştir.

Dünya Çevre Günü nedeniyle;
Talimatlı yargı kararı ile özgürlükleri gasp edilen "Çevre Dostu" arkadaşlarımızın serbest bırakılması gerektiğini bir kez daha vurguluyoruz.

Ülkemizin geleceğini ve toplumsal yaşamımızı tehdit eden çevre karşıtı yatırım ve plan kararlarının ivedilikle durdurulması; meslek odaları, üniversiteler ve kamu kurumları tarafından düzenlenen raporların dikkate alınmasını ve bilimsel şehircilik ilkelerine dayalı planlama kararlarının hayata geçirilmesini; sağlıklı ve güvenli bir çevrede yaşama hakkı için yükselen toplumsal duyarlılıkların dikkate alınmasını önemle anımsatıyoruz.

Mimarlar Odası olarak; tüm meslektaşlarımızın ve yurttaşlarımızın Dünya Çevre Günü'nü kutluyoruz. TMMOB MİMARLAR ODASI

11.06.2022 Genişletilmiş MYK toplantısı Ankara'da 11 Haziran tarihinde şube YK üyelerimizin katılımı ile gerçekleşti. Gezi tutukluları için direnişin devam ettiği hatırlatıldı.

11-12.06.2022 İzmir Barosu ve Mülkiyeliler Birliği İzmir Şubesi tarafından 11-12 Haziran 2022 tarihlerinde düzenlenen "Yaşam Alanlarında İnsan ve Hayvan Birlikteliği Çalıştayı"na Şube Yönetim Kurulu üyelerinden Mihriban Artıktay katılım sağladı.

22.06.2022 İzmir Büyükşehir Belediyesi, Çevre, Yenilenebilir Enerji Ve İklim Değişikliği Komisyonu'nun Aliağa ve yakın çevresinde çevre kirliliğinin boyutlarının tespit edilmesi ve bu kirliliğin önüne geçilmesi amacıyla çözüm önerileri getirilmesine yönelik yaptığı toplantıya Mimarlar Odası İzmir Şubesi Yönetim Kurulu olarak katılım sağlandı.

25.06.2022 Amacı toplumsal cinsiyet eşitliğini sağlamak ve kadınların güçlendirilmesine destek olmak için çalışmalar yapan kuruluş olan UN Women'ın "Toplumsal Cinsiyet Eşitliğine Erkeklerin Katılımı Konulu Atölye Çalışması" gerçekleştirildi.

25.06.2022 2021 yılının Haziran ayında alınıp restorasyon uygulaması tamamlanan Mimarlar Odası İzmir Şubesi Uşak Temsilciliği binası "Uşak Mimarlık Merkezi" Mimarlar Odası Şube ve Temsilcilik Yönetim Kurulu üyeleri, Uşak belediye Başkan ve yardımcıları, 47. Dönem MYK Üyeleri ve meslektaşlarımızın katılımı ile açıldı.

30.06.2022 Mimarlar Odası Serbest Çalışan Mimarlar Komisyonumuz, Çiğli Belediyesi ve o bölgede çalışan mimar ve mühendislere yaptıkları çalışmaları anlatıp, beklentilerini açıkladı.

30.06.2022 Perşembe günü Gezi Nöbeti, TMMOB Mimarlar Odası İzmir Şubesi ve Karşıyaka Belediyesinin katılımı ile gerçekleştirildi.

04.07.2022 Pazartesi günü, koruma kurulu tarafından belirlenen sit alanı sınırlarına ilişkin Akhisar Belediyesi ziyareti Uğur Yıldırım katılımı ile gerçekleşti.

06.07.2022 6 Temmuz 2022 Çarşamba günü Gaziantep Büyükşehir Belediyesi İmar Müdürü Y. Mimar Seda MÜFTÜOĞLU GÜLEÇ'in konuşmacı olduğu "Yapılı Çevrede Enerji Verimliliği" panelini gerçekleştirdik.
KONUŞMACILAR
Y. Mimar Seda MÜFTÜOĞLU GÜLEÇ,
Sıfır Enerji ve Pasif Ev Derneği | Yönetim Kurulu Başkanı,
Gaziantep Büyükşehir Belediyesi | İmar Müdürü
Dr. Makine Mühendisi İbrahim ÇAKMANUS,
Olimpos Danışmanlık Enerji Ltd. Şti.

SUNUM
Makine Mühendisi Alper KOÇYİĞİT,
Samsung Klima Sistemleri | Ege Bölge Müdürü

MODERATÖR
Dr. Mimar İlker KAHRAMAN,
Mimarlar Odası İzmir Şubesi | Yönetim Kurulu Başkanı

PROGRAM
12:30-14:00 Kokteyl
14:00-17:00 Panel
YER
İzmir Mimarlık Merkezi

19.07.2022 İzmir Barosu, TMMOB İzmir İKK, İzmir Tabip Odası ve EGEÇEP Derneği ile "İzmir'in Kanal İstanbul Projesine Karşı Kamusal Yararı Korumakta Kararlıyız!" konulu basın açıklaması gerçekleştirildi.

21.07.2022 Müjdat Gezen, İzmir Mimarlık Merkezi'nde hem gezi masasını ziyaret etti hem de bizlere kısa bir gösteri yaptı.

25.07.2022 Mimarlar Odası İzmir Şubesi Akhisar Temsilciliği ile "Şantiye Şefliği Nedir?" semineri gerçekleştirildi.

Şantiye Şefliği Nedir?
Yapım Sürecinde Mimarların ve Mühendislerin Görevleri ve Sorumlulukları

Konuşmacılar:
Ali Ekinci
Y. Müh. Mimar
Aynur Gündoğdu
İnş. Müh. İnşaat Mühendisleri Odası İzmir Şubesi Yönetim Kurulu Sekreter Üyesi
Olgun Soydan
Avukat, Mimarlar Odası İzmir Şubesi Hukuk Danışmanı
Tarih: 25 Temmuz 2022 Pazartesi
Saat: 14.30
*Seminer, İzmir Mimarlık Merkezi Youtube kanalımızda canlı olarak yayınlanacaktır.

29.07.2022 Şehir Plancıları Odası ile "Sata Sata Bitiremediler, Sıra Kıyıda Köşede Kalanlara Geldi!" basın açıklaması gerçekleştirildi.

02.08.2022 Salı günü saat 20.00 da Konak Belediye Başkanlığı Sanathane Gösteri Merkezi açılışı gala gecesi İlker Kahraman katılımı ile gerçekleşti.

02.08.2022 Salı günü saat 17.30 da İKK Aliağa Gemi söküm etkinliği İzmir Büyükşehir Belediye Başkanı Tunç Soyer katılımı ile şubemizde gerçekleşti.

03.08.2022 Gezi eylemlerinden dolayı tutuklu yargılananlar için TMMOB İzmir İl Koordinasyon Kurulu tarafından başlatılan Adalet Nöbeti'nin 100. gününde İzmir Mimarlık Merkezinde etkinlik düzenlendi. "Hukuksuz kararlarla tutuklanan arkadaşlarımız için tutmaya başladığımız Adalet Nöbetleri'nde 100. Gün!" için basın açıklaması yapıldı. CHP İzmir Milletvekili Kamil Okyay Sındır'ın da konuşmacı olarak katıldığı program Geniş Merdiven grubu ve İlkay Akkaya konserleri ile devam etti. Gezi direnişi için yapılan açıklamalara siyasi partiler, meslek örgütleri ve Tayfun Kahraman'ın ailesi de destek verdi.

09.08.2022 Mimarlar Odası İzmir Şubesi Yönetim Kurulumuz; kültür varlığı olarak tescilli, mimari bir örnek teşkil eden, restorasyonu tamamlanarak TMMOB Mimarlar Odası İstanbul Büyükkent Şubesi Anadolu 2. Büyükkent Bölge Temsilciliği'nin kullanıma kazandırılmış yapının açılışına katıldı.
48.Dönem 7 No'lu Merkezi Yönetim Kurulu Toplantısı'nın gündemi üzerine TMMOB Mimarlar Odası'na bağlı, katılım sağlayan şubeler ve temsilcilikler görüş ve önerilerini aktardı.

11.08.2022 Perşembe günü CHP Milletvekili Sezgin Tanrıkulu'nun Mimarlar Odası ziyareti Uğur Yıldırım, Engin Yavuz ve Barış Bıyık katılımı ile gerçekleşti.

17.08.2022 Çarşamba günü saat 10.30'da Çeşme Belediye Başkanlığı Mesleki Denetim toplantısı şubemizi temsilen Yelda Tuna, İlker Kahraman, Barış Bıyık ve Mahsum Açış katılımı ile gerçekleşti.

17.08.2022 Çarşamba günü saat 14.00'da Karaburun Belediye Başkanlığı Mesleki Denetim toplantısı şubemizi temsilen Yelda Tuna, İlker Kahraman, Barış Bıyık ve Mahsum Açış katılımı ile gerçekleşti.

19.08.2022 Cuma günü saat 10.30'da Çiğli Belediye Başkanlığı Mesleki Denetim toplantısı şubemizi temsilen Uğur Yıldırım katılımı ile gerçekleşti.

31.08.2022 Çarşamba günü saat 13.30'da Çiğli Belediyesi Meclis salonunda Şantiye şefleri hakkındaki toplantı Barış Bıyık ve Mahsum Açış katılımı ile gerçekleşti.

02.09.2022 Cuma günü saat 15.00'da Didim Ticaret Odasında ''Didim Sektörel Gelişim Stratejileri'' toplantısı Engin Yavuz ve Özüm Birgin katılımı ile gerçekleşti.
05.09.2022 Pazartesi günü saat 13.30 da Narlıdere Belediyesi ziyareti İlker Kahraman, Yelda Tuna ve Mahsum Açış katılımı ile gerçekleşti.

09.09.2022 Ruhsat süreçlerinde yaşanan sorunlara çözüm üretmek, e-ruhsat ve oda mesleki denetim süreçlerine ilişkin görüş alışverişinde bulunmak, serbest çalışan meslektaşlarımız ve belediye yapı ruhsat birimi arasında iletişimi güçlendirmek üzere Odamız Yönetim Kurulu ve Serbest Çalışan Mimarlar Komisyonu olarak İzmir İlçe Belediyeleri İmar ve Şehircilik Müdürlükleri ile toplantılar yapmaya başladık.
Bu doğrultuda sırasıyla Çeşme Belediyesi, Çiğli Belediyesi, Narlıdere Belediyesi ve Kemalpaşa Belediyesi İmar ve Şehircilik Müdürlükleri ile süreç üzerine verimli toplantılar gerçekleştirdik. İl genelinde yer alan tüm belediyelere ulaşmak ve ruhsat süreçlerinin meslektaşlarımız ve idareler adına pratik hale gelmesini amaçlamaktayız. İlerleyen süreçte ruhsat birimlerinde çalışan meslektaşlarımızla toplantılarımız İzmir Mimarlık Merkezi çatısı altında devam edecek.

14.09.2022 Çarşamba günü, saat 17.00'de Kuşadası Ticaret Odası (KUTO) Meclis Salonu'nda Kuşadası Temsilciliğimiz ile "Mimari Tasarımda Taşıyıcı Sistem Bilgisinin Önemi ve Deprem Yönetmeliği" konulu sunum gerçekleştirildi.

Konuşmacılar:
Yıldırım Bayazıt | Y. İnşaat Mühendisi
Fatma Köksal | Mimar

14-17.09.2022 14-17 Eylül 2022 tarihleri arasında Kuşadası İkioklu Hafıza Mekânları Şenliği gerçekleşti. 17 Eylül 2022 Cumartesi günü ise Kuşadası'nı anlatan Eskiz Atölyesi düzenlendi.

14.09.2022 Ege Seramik'in 50. yılına özel düzenlendiği Mimarlar Buluşması, 14 Eylül 2022 Çarşamba günü Alsancak Tarihi Hava Gazı Fabrikası'nda Mimarlar Odası İzmir Şubesi Yönetim Kurulu ve Şubemiz üyeleri, İç Mimarlar Odası, İzmir Serbest Mimarlar Derneği katılımı ve ArchiMim organizasyonu ile gerçekleşti.

29-30.09.2022 tarihlerinde MMO Tepekule Kongre ve Sergi Merkezi'nde TMMOB Çevre Mühendisleri Odası İzmir Şubesi, TMMOB Elektrik Mühendisleri Odası İzmir Şubesi, TMMOB İnşaat Mühendisleri Odası İzmir Şubesi, TMMOB Kimya Mühendisleri Odası Ege Bölge Şubesi, TMMOB Makina Mühendisleri Odası İzmir Şubesi, TMMOB Tekstil Mühendisleri Odası İzmir Şubesi, TMMOB Peyzaj Mimarları Odası İzmir Şubesi ile "Uluslararası Katılımlı Yangın Sempozyumu ve Sergisi" gerçekleştirildi.

04-08.10.2022 Açık Ofis: MİMARLIK OFİSLERİ, YENİ MEZUN MESLEKTAŞLAR, MİMARLIK ÖĞRENCİLERİ "AÇIK OFİS"TE BULUŞUYOR.
Açık Ofis etkinlikleri 10 kişi ile sınırlı olup kayıt yaptırmak zorunludur.
Kayıt için Sicil Numaranız (mimarlık öğrencileri için gerekmemektedir), Ad ve Soyad, İletişim bilgilerinizi hangi Açık Ofis etkinliğine katılmak istediğinizi belirterek info@izmimod.org.tr adresine e-posta atmanızı rica ederiz.
Açık ofis; Mimarlık öğrencileri ve yeni mezun meslektaşlarımıza ilham vermesi, ilgi alanla-

rını belirlemesi, farklı uygulama alanları hakkında düşünmelerini sağlaması, farklı alanlarda farklı ölçeklerde mesleğini sürdüren ofisler hakkında bilgi edinmesi, meslek yaşamlarına adım attıklarında nelerle karşılaşabileceklerini gönüllü ofiste bulunan meslektaşlarımızın tecrübelerinden yararlanarak öğrenmesi, akıllarında oluşmuş ya da oluşabilecek sorulara yanıtlar bulması ve meslektaş dayanışması bilincini güçlendirmek adına Mimarlar Odası İzmir Şubesi tarafından düzenlenen bir etkinliktir.
Bu kapsamda 04-05-06-07-08 Ekim 2022 tarihlerinde Mimarlık Haftası süresince öğrenciler, yeni mezun mimarlar ve serbest mimarlık büroları arasında etkileşimi arttırmak amacı ile "Açık Ofis" temalı mini toplantılar düzenlendi. Etkinlik kapsamında duyuru üzerine gelen öğrenciler ve yeni mezun meslektaşlar gönüllü bürolarda misafir edilerek; tanışma, büro tanıtımı, soru cevap gibi, gönüllü ofislerce kurgulanan sohbetler gerçekleştirdi.
Katılım sağlayan üyelerimize ve gönüllü ofis olan Not Mimarlık, M artı D Mimarlık, Ulema-Ulema Mimarlık, Ofis Vesaire, SSA Mimarlık, Pigato Mimarlık, Rasyonel Mimarlık, Atölye Sim, Karakutu Elektroakustik, İkiartıbir Mimarlık, Efe Group ve Noyan Vural Architecture'a teşekkür ederiz.

05-06.10.2022 Mimarlar Odası İzmir Şubesi Çocuk ve Mimarlık Komisyonu ve İzmir Büyükşehir Belediyesi Sosyal Projeler Dairesi Başkanlığı Aile ve Çocuk Hizmetleri Şube Müdürlüğü Limontepe Çocuk ve Gençlik Merkezi ortaklığında "Çocuk ve Mimarlık Keşif Atölyesi" İzmir Mimarlık Merkezi'nde gerçekleştirildi.

06.10.2022 Mimarlar Odası İzmir Şubesi ve İzmir Büyükşehir Belediyesi eşliğinde "Olivelo Ekolojik Yaşam Parkı" gezisi gerçekleştirildi.

06.10.2022 Demokrasi Üniversitesi, Dokuz Eylül Üniversitesi, Ekonomi Üniversitesi, İzmir Yüksek Teknoloji Enstitüsü, Yaşar Üniversitesi 2021-2022 Eğitim Yılı Bahar Dönemi Bitirme Projesi Stüdyosu Yürütücüleri ve Öğrencileri Katkılarıyla "Bitirme Projeleri Kolokyumu" gerçekleştirildi.

06.10.2022 Foster+Partners'dan Colin Ward ve İdil Kantarcı'nın konuşmacı olduğu "Sürdürülebilir Mimarlığın Sanatı" etkinliği çevrimiçi olarak gerçekleştirildi.

07.10.2022 Mimarlık haftası etkinlikleri kapsamında İzmir Mimarlık Merkezi'nde Mimarlar Odası İzmir Şubesi, İç Mimarlar Odası İzmir Şubesi ve Peyzaj Mimarları Odası İzmir Şubesi tarafından "Her Ölçekte Mimarlık" başlığıyla çatı etkinliği gerçekleştirildi.
07.10.2022 Yunan Mimar Vassilis Colonas 'ın "19. Yüzyıldan 20. Yüzyıla Kadar İzmir Şehri ve Şehrin Yunan Mimarları" başlıklı sunumu Mimarlar Odası İzmir Şubesi'nde gerçekleştirildi.

07.10.2022
Ayşe Glass ve Jörg Rainer Noenning'in konuşmacı olduğu Hamburg Hafencity Üniversitesi Dijital Şehir Bilimleri Projeleri sunumu çevrimiçi olarak gerçekleştirildi.

08.10.2022 İzmir Mimarlık Rehberi Kitap Lansmanı
Saat: 15.00
Yer: Mimarlar Odası İzmir Şubesi
Yazar-Mehmet Çelik
Konuşmacı-Mehmet Yavuz, İzka Genel Sekreteri

15.10.2022 İzmir Kent Konseyi, Mimarlar Odası İzmir Şubesi, İnşaat Mühendisleri İzmir Şubesi ortaklığında hazırlanan Kentsel Dönüşümü Anlamak, Kentsel Dönüşümle Yaşamak Paneli 10:00-17:00 saatleri arasında İzmir Mimarlık Merkezinde gerçekleştirildi.

17.10.2022 Kamusal alanın %70'ini özele devreden plana itirazına yönelik basın açıklaması Buca Cezaevi alanında yapıldı.

25.10.2022 İzmir'in Kurtuluşunun 100. yılı kapsamında İFOD (İzmir Fotoğraf Sanatı Derneği) ve Karabağlar Belediyesi işbirliğinde 23 İFOD üyesinin, Mert Rüstem koleksiyonunda yer alan İzmir fotoğraflarını günümüzde aynı noktadan tekrar çektiği sergide 30 koleksiyon ve 30 yeni üretim olmak üzere 60 fotoğraf yer aldığı "Kurtuluşunun 100. Yılında İzmir Manzaraları" konulu projenin sergisi, 25 Ekim 2022 Salı günü saat 19:00'da İzmir Mimarlık Merkezinde açıldı.

27.10.2022 Perşembe Saat 13.00'da İzmir Mimarlık Merkezi Konferans Salonunda TMMOB Jeoloji Mühendisleri Odası İzmir Şubesi ve TMMOB Şehir Plancıları Odası İzmir Şubesi ile birlikte "2. Yılında 30 Ekim Sisam Depremi" Paneli gerçekleştirildi.

02.11.2022 Çarşamba günü saat 14.00 da Türkan Saylan Kültür Merkezi'nde Konak Kent Konseyi Kadın Meclisi toplantısı Mihriban Artıktay katılımı ile gerçekleşti.

02.11.2022 Çarşamba günü saat 15:00'te Didim Temsilciliğimiz ile Didim Belediyesi Gençlik Merkezi'nde "Mimarın Telif Hakkı ve Mesleki Denetim" paneli gerçekleştirildi.
Moderatör
Uğur Yıldırım, Mimar
Konuşmacılar
Ali Ekinci, Yük.Müh.Mimar
Olgun Soydan, Avukat
Mimarlar Odası İzmir Şubesi Hukuk Danışmanı
*Panel, İzmir Mimarlık Merkezi Youtube kanalında canlı yayınlanacaktır.

04.11.2022 TMMOB Şehir Plancıları Odası ve TMMOB Mimarlar Odası İzmir Şubeleri olarak "kentin önemli değerlerinden biri olan Forbes Köşkü" hakkında basın açıklaması gerçekleştirdik.

05.11.2022 05 Kasım Cumartesi günü Mimarlar Odası İzmir Şubesi ve Temsilcilikleri, yönetim kurullarının katılımı ve Manisa Temsilciliği'nin ev sahipliği ile "2022 Yılı Bölge Toplantısı"nı gerçekleştirdi.
07-12.11.2022 İzmir Büyükşehir Belediyesi, İzelman, Kültürlerarası Sanat Derneği işbirliği ve Mimarlar Odası İzmir Şubesi, Fransız Kültür Merkezi, İtalyan Konsolosluğu, ANCC, HAVC, Liszt Enstitüsü Macar Kültür Merkezi, Malta Film Komisyonu, Sloven Film Merkezi, İzmir Planlama Ajansı ve Fono Filmin desteği ile düzenlediği "2. İzmir Uluslararası Akdeniz Sinemaları Buluşması" kapsamında 07-12 Kasım 2022 tarihleri arasında İzmir'de Ödüllü Film gösterimleri gerçekleştirildi.

08.11.2022 TMMOB İzmir İl Koordinasyon Kurulu organizasyonunda Eski Buca Cezaevi alanını yeniden yapılaşmaya açan plan değişikliklerine itiraz için dilekçe toplanıldı.

13.11.2022 Türkiye'de bisikletli ulaşımın yaygınlaşması ve gerekli altyapının gelişmesi için çalışan Sivil Toplum Örgütü BUGEP Derneği'nin üyeleri, TMMOB Mimarlar Odası İzmir Şubesi, TMMOB Şehir Plancıları Odası İzmir Şubesi ve öğrenciler olarak kentlerde bisik-

letli ulaşımın dünü bugünü ve yarınını konuşacağı söyleşi ve bisiklet turu için bir araya geldi.

15.11.2022 Ruhsat süreçlerinde yaşanan sorunlara çözüm üretmek, e-ruhsat ve oda mesleki denetim süreçlerine ilişkin görüş alışverişinde bulunmak, serbest çalışan meslektaşlarımız ve belediye yapı ruhsat birimi arasında iletişimi güçlendirmek üzere Odamız Yönetim Kurulu olarak İzmir İlçe Belediyeleri İmar ve Şehircilik Müdürlükleri ile toplantılarımız devam etmektedir.
Bu doğrultuda, 15 Kasım Salı günü Mimarlar Odası Yönetim Kurulu olarak Karaburun Belediyesi ile bir toplantı gerçekleştirdik.
(15 Kasım Salı günü saat 14.00 da Karaburun Belediyesi ziyareti İlker Kahraman, Yelda Tuna ve Mahsum Açış katılımı ile gerçekleşti.)

17.11.2022 TMMOB İzmir İl Koordinasyon Kurulu organizasyonunda "Faili Kim Olursa Olsun, Kent Suçlarına Sessiz Kalmadık, Kalmayacağız!" basın açıklamasını gerçekleştirdik.

21-23.11.2022 tarihlerinde İzmir Mimarlık Merkezi'nde Macar Kültür Merkezi'nin öncülüğünde altıncısı düzenlenen "V4 Orta Avrupa Film Festivali" ve Vişegrad Dörtlüsü ülkelerinden usta ve genç tasarımcılarına ait afişlerin yer aldığı "PosTerra" sergisi gerçekleşti.
Hezarfen Film Galeri tarafından Liszt Enstitüsü – İstanbul Macar Kültür Merkezi ve Vişegard Ülkeleri Birliği desteğiyle her yıl düzenlenen film festivali ve sergiye, 2022 yılında da İzmir ev sahipliği yaptı. "V4 Orta Avrupa Film Festivali" son zamanlarda ilgi geçen yapımları içeren, "PosTerra" sergisinde ise Macaristan Sanatlar Akademisi'nin öncülüğünde dört ülkeden üç usta grafik tasarımcı ve öğrencilerine ait merak uyandıran çalışmaları yer aldı.

22.11.2022 Cumartesi günü Mimarlar Odası İzmir Şubesi Çocuk ve Mimarlık Komisyonu, Ekim Limontepe ÇOGEM'de 2 aylık atölye programında yer alacak 4 atölyeyi oluşturmak ve alanı tanımak üzere alan gezisi gerçekleştirdi.

25.11.2022 Cuma günü saat 18.00 da Konak Kent Konseyi "Kadına Yönelik Şiddete Karşı Uluslararası Mücadele Günü Mihriban Artıktay katılımı ile gerçekleşti.

02-12.12.2022 TAKSAV tarafından 2022'de onuncusu düzenlenen "Uluslararası İzmir Tiyatro Festivali" 02-12 Aralık 2022 tarihleri arasında gerçekleşti. Festival içeriğinde ise ulusal ve uluslararası oyunlar, söyleşiler ve atölyeler yer aldı. 02 Aralık 2022 Cuma günü Mimarlar Odası İzmir Şubesi'nde Ahura Ritim konseri ve gala ile "10. Uluslararası İzmir Tiyatro Festivali" sanatseverler ile buluştu. Açılış töreninde Onur Ödülü ve Emek Ödülü de sahiplerine sunuldu.
08.12.2022 Buca Cezaevi Alanı Koordinasyon Grubu ile Çevre, Şehircilik ve İklim Değişikliği Bakanlığı tarafından yeniden yapılaşmaya açılmak istenilen Yıkılan Buca Cezaevi alanının kamu lehine kullanılması için Twitter'da #bucanefesalsın etiketinde paylaşımlarda bulunduk.

13.12.2022 Basın Açıklaması: KAMUYA AİT MÜLKÜN ENSAR VAKFI TARAFINDAN KULLANILMASINI SAĞLAYACAK İMAR PLANLARININ YÜRÜTMESİ DURDURULDU!
Çevre, Şehircilik ve İklim Değişikliği Bakanlığı tarafından 1 Numaralı Cumhurbaşkanlığı Teşkilatı Hakkında Cumhurbaşkanlığı Kararnamesi'nin 109. maddesi uyarınca 08.10.2021 tarihinde onaylanan İzmir İli, Urla İlçesi, Zeytineli Mahallesi, 236 ada 1 nolu parsele ilişkin 1/5000 ölçekli Koruma Amaçlı Nazım İmar Planının ve 1/1000 ölçekli Koruma Amaçlı Uygulama İmar Planının öncelikle yürütmesinin durdurulması ve iptali talebiyle TMMOB

Mimarlar Odası İzmir Şubesi ve TMMOB Şehir Plancıları Odası İzmir Şubesi tarafından dava açılmıştır.
Dava konusu işlemde esas olarak kamuya ait mülkün Ensar Vakfına devir/tahsis işleminin gerçekleştirilmesinin kamu yararına aykırı olduğu, mülkiyetin tahsis edilmesine ilişkin sürenin bitmesine rağmen planların onanmasının mevzuata aykırı olduğu, koruma planlarının ilgili mevzuata uygun hazırlanmadığı gerekçeleriyle dava açılmıştır.
Dava sonucunda hazırlanan bilirkişi raporu ve alınan mahkeme kararında;
Dava konusu parselin de içerisinde yer aldığı alanın, bölgenin Nitelikli Doğal Koruma Alanı sınırları içerisinde kalan coğrafi vadi bütünlüğü ve kuzey yönündeki Zeytineli Köyü yerleşimi ile ilişkili bir alt bölge özelliği sergilediği,
Hazırlanan koruma amaçlı planların planlama alanı sınırlarının belirli coğrafi eşiklere oturtulmadan sadece belirli bir parsel baz alınarak yapıldığı,
Yapılan planlama etaplamasının içinde bulunduğu yerleşme ile ilişki kurularak yapılması gerekirken bunlara uyulmadan ve dava konusu koruma amaçlı plan sınırlarının koruma altına alınan coğrafi/fiziksel ve ekolojik alt bölge bütünlüğü dikkate alınmaksızın belirlendiği,
Yapılan müdahalenin parçacıl olduğu ve bütüncül olmadığı gerekçeleriyle dava konusu 1/5000 ölçekli Koruma Amaçlı Nazım İmar Planının ve 1/1000 ölçekli Koruma Amaçlı Uygulama İmar Planının belirtilen açılardan şehircilik ilkelerine, planlama esaslarına, ilgili mevzuata ve kamu yararına uygun olmadığı gerekçeleri tespit edilmiştir.
Söz konusu gerekçeler dikkate alınarak dava konusu işlemin İzmir 5. İdare Mahkemesinin 2022/535 Esas, 31.10.2021 tarihli kararı ile söz konusu işlemin uygulanması halinde telafisi güç zararlar doğabileceğinden, 2577 Sayılı Kanunun 27. maddesi uyarınca yürütmesinin durdurulmasına karar verilmiştir.
Meslek odaları olarak kamuya ait mülklerin tarikat ve cemaatlere devir/tahsis edilmemesi, yapılan tahsislerin ivedilikle iptal edilmesi gerektiğini kamuoyuna saygıyla duyuruyoruz.
TMMOB MİMARLAR ODASI İZMİR ŞUBESİ
TMMOB ŞEHİR PLANCILARI ODASI İZMİR ŞUBESİ

15.12.2022 Perşembe günü saat 16.00 da Karşıyaka Şehircilik Kitaplığı açılış töreni İlker Kahraman ve Uğur Yıldırım katılımı ile gerçekleşti.

15.12.2022 Perşembe günü saat 12.30 – 16.00 arası Çiğli Kent Konseyi ''Kadın ve İnsan Hakları'' söyleşisi ve basın açıklaması Mihriban Artıktay Katılımı ile gerçekleşti.

19.12.2022 Çocuk hakları ihlalleri ve bunlara yönelik cezasızlık sonucu gelinen yer, sadece kadınların değil, tüm toplumun ses yükseltmesi gereken olaylardır. Hukuksuz gözaltına alınmalardan, yargılanıp ceza almalara kadar giden süreçlerde hep sesimizi üst perdeden duyurmaya çalışıldı. Mücadeleden hiç vazgeçmeyen kadın örgütleri olarak, en son gün yüzüne çıkan 6 yaş çocuk tecavüzü olayını ve bu olayla beraber kadına yönelik şiddeti, tacizi, cinsel istismarı protesto etmek ve Anayasa değişikliğine dair sözümüzü söylemek adına, TMMOB İzmir İl Koordinasyon Kurulu olarak 19 Aralık 2022 Pazartesi günü saat 18.00'de İzmir Mimarlık Merkezi önündeki Adalet Nöbet Masasında bir basın açıklaması yaptık.

20-26.12.2022 FESTİVAL
Institut français, Liszt Institute, İzmir Mimarlar Odası, Doğan Kitap'ın destek verdiği, İzmir Büyükşehir Belediyesi Kültür Sanat Daire Başkanlığı, Kültürlerarası Sanat Derneği, İZELMAN işbirliği ile İzmir Büyükşehir Belediyesi APİKAM tarafından düzenlenen ve festival yönetmenliğini Vecdi Sayar'ın yaptığı "6. İzmir Uluslararası Mizah Festivali" etkinlikleri İzmir Mimarlık Merkezi'nde de yerini aldı.

23-24.12.2022 tarihlerinde Ankara'da gerçekleşen 48. Dönem 1. Merkez Danışma Kurulu toplantısına Mimarlar Odası İzmir Şubesi ve Temsilcilikleri ile katılım sağlandı.

31.12.2022 Cumartesi Adalet Nöbeti'nin 250. gününde saat 13.00'te Türkan Saylan Kültür Merkezi önünde basın açıklaması gerçekleştirildi.

04.01.2023 Buca Cezaevi alanını yapılaşmaya açan planlarına açılan davalara yönelik basın açıklaması gerçekleştirildi.

06.01.2023 Cuma günü saat 12.30'da İzmir Mimarlık Merkezi'nde TMMOB İzmir İl Koordinasyon Kurulu organizasyonunda "İş Kazaları Hakkında" basın açıklaması gerçekleştirildi.

09.01.2023 TMMOB Mimarlar Odası İzmir Şubesi ve TMMOB Şehir Plancıları Odası İzmir Şubesi olarak İzmir Büyükşehir Belediyesi Meclis Üyelerine "Daha Önce Aldığınız Ret Kararının Arkasında Durun" başlıklı açık çağrı yapıldı.

16.01.2023 TMMOB koordinasyonunda kamuda çalışan meslektaşlarımız için "Emeğimizin Karşılığını İstiyoruz!" çağrısında bulunuldu.

19.01.2023 Perşembe günü saat 09.00 – 17.30 arası Bergama Belediyesi Arama Konferansı Özüm Birgin Katılımı ile gerçekleşti.

21.01.2023 Cumartesi günü, İz Gazete'nin yayın hayatına başladığı günü temsilen İz Bırakanlar Ödül Töreni gerçekleştirildi. Ahmed Adnan Saygun Sanat Merkezi'nde yapılan törene TMMOB İzmir İl Koordinasyon Kurulu dâhilinde Mimarlar Odası İzmir Şubesi'ni temsilen Yönetim Kurulu Başkan Yardımcısı Ayşe Banu Aydın katılım sağladı. Törende, Gezi Davası'ndaki hukuksuzluklara karşı 250 günü aşkın süredir Mimarlar Odası İzmir Şube binası önünde Adalet Nöbeti tutan TMMOB İzmir İl Koordinasyon Kurulu'na ödül takdim edildi. TMMOB İzmir İl Koordinasyon Kurulu tarafından "Gezi Tutsakları Serbest Bırakılsın" pankartı açılarak başta Mücella Yapıcı, Tayfun Kahraman ve Can Atalay olmak üzere tüm Gezi tutsaklarına selam gönderildi.

24.01.2023 Mimarlar Odası İzmir Şubesi ve İzmir Afet Bilinci Çevre ve İklim Farkındalığı Derneği (İz-Afed) birlikteliğinde İzmir'de son günlerde sıkça yaşanan, insanları uykudan uyandırıp, korku ve tedirginlik yaratan sarsıntıları, konunun uzmanı Kocaeli Üniversitesi Jeofizik Mühendisliği Bölümünden Yerbilimci -Sismolog Prof. Dr. Şerif Barış ile İzmir Mimarlık Merkezi'nde konuşuldu.

24.01.2023 Karşıyaka Belediyesi, Peyzaj Mimarları Odası ve Şehir Plancıları Odası İzmir Şubeleri ile "Karşıyaka Şehircilik Kitaplığı" Karşıyaka ilçesinde yaşamış ve şehircilik bilimi adına önemli katkılar sunmuş meslek duayenleri Cemal Arkon, Erkal Serim ve Ülker Seymen'in anısını yaşatmak adına 24 Ocak 2023 Salı günü saat 15.30'da Alaybey Ahavad Şalom Sinagogunda gerçekleşen Cemal Arkon Anma Töreni ve Karşıyaka Şehircilik Kitaplığı Açılışı'na katıldık.

27.01.2023 Cuma günü saat 18.30'da İzmir Mimarlık Merkezi'nde TMMOB İnşaat Mühendisleri Odası İzmir Şubesi ile birlikte Prof. Dr. İnşaat Mühendisi Ahmet Türer'in konuşmacı olduğu "Ahşap Binaların Avantajları ve Ülkemiz İçin Fırsatlar" söyleşisi gerçekleştirildi.

27.01.2023 Cuma günü 2012 yılında kurulan ve günümüzde Yönetim Kurulu Başkanlığını İzmir Büyükşehir Belediye Başkanı Tunç Soyer'in yürüttüğü Tarihi Kemeraltı İnşaat Yatırım Ticaret A.Ş (TARKEM) tarafından İzmir Tarihi Kemeraltı ve Çevresi adına kaynak

yaratma amacıyla Re-Pie Portföy Yönetim şirketi ile "İzmir Tarihi Kemeraltı Gayrimenkul Yatırım Fonu" kurulduğu yönündeki duyuru ve haberler hem ilgili kurumların web sitelerinde hem de medyada yer almasına ilişkin TMMOB Mimarlar Odası İzmir Şubesi ve TMMOB Şehir Plancıları Odası İzmir Şubesi tarafından "Kemeraltı ve Basmane'de "Kaçırılmayacak Fırsat"! Kimin İçin?" başlıklı basın açıklaması gerçekleştirildi.

30.01.2023 5. Mimarlar Odası İzmir Şubesi, Cumhuriyet'in 100. yılında, 21. yüzyılda Ege'nin mimarlık kültürünün çok boyutlu bir seçkisini oluşturmak için mimarları, tasarımcıları ve öğrencileri 5. Ege Mimarlık Sergisi ve Ödülleri programına katılmaya davet etti.

2010 yılından bu yana sürdürülen İzmir Mimarlık Sergisi ve Ödülleri'nin devamı niteliğinde, yeniden kurgulanmış bir program olan Ege Mimarlık Sergisi ve Ödülleri Mimarlar Odası Denizli Şubesi ve Mimarlar Odası Muğla Şubesi işbirliğinde duyuruldu.

31.01.2023 Salı günü saat 14.00 da Çevre Şehircilik İl Müdürü Ömür Özdil ziyareti Kentsel Dönüşüm Çalışma Grubu adına Kübra Bulca, Kübra Özer Sarmış, Sevgi Kıldiş, İsmail Demirağ, İsmail Ası, Nihal Çetin ve Alp Burkut katılımı ile gerçekleşti.

31.01.2023 Proje Üreten Serbest Mühendis ve Mimarlar Derneği üyeleri şubemizi ziyaret etti. Toplantımızda mimar ve mühendislerin sorunları değerlendirildi ve çözüme yönelik çalışmalarda işbirliği ile yeniden yapılanma konuları tartışıldı.

02.02.2023 Perşembe günü saat 14.00 da İzmir Büyükşehir Belediyesi ve BASİFED ortaklığında Ahmed Adnan Saygun Sanat Merkezi'nde Kadın ve İktisat Kongresi gerçekleşti.

06.02.2023 Kahramanmaraş Depremi sürecinde TMMOB İzmir İl Koordinasyon Kurulu organizasyonunda acil dayanışma çağrısı yapılarak bölgedeki ihtiyaçların karşılanması için liste duyusu yapıldı.

06.02.2023 İzmir Şube delegasyonu, Uşak, Manisa, Ödemiş, Akhisar, Turgutlu temsilcilikleri ve TMMOB İzmir İl Koordinasyon Kurulu koordinasyonu ile ilk 200 soba, saat 17.00'de kargo uçağı ile bölgeye gönderilmek üzere havaalanına yönlendirildi. Yardım listesinde yer alan malzemeler 08.00-20.00 saatleri arasında TMMOB Makine Mühendisleri Odası Tepekule Kongre Merkezine iletildi, yardımların bölgeye iletilmesi için gerekli çalışmalar yapıldı.

07.02.2023 Kahramanmaraş Depremi sürecinde TMMOB İzmir İl Koordinasyon Kurulu organizasyonunda acil dayanışma çağrısı yapılarak bölgedeki ihtiyaçların karşılanması için liste duyusu yapıldı.

07.02.2023 tarihinde "Hasar Tespit Çalışmaları İçin Meslektaşlarımıza" çağrı yapıldı. Deprem bölgesinde bulunan yapılara yönelik hasar tespit çalışmalarına fiilen katılabilecek üyelerimiz için inşaat mühendisleri odası sem üzerinden çevrimiçi "Hasar Tespit Eğitimi" düzenlendi. Gerekli bilgiler İnşaat Mühendisleri Odası Genel Merkez'e iletildi ve kontenjan durumuna göre dönüş yapıldı.

07.02.2023 itibari ile TMMOB İzmir İKK adına aralarında Mimarlar Odası İzmir Şubesi Yönetim Kurulu Başkanımızın da olduğu bir ekip saha çalışmalarına destek olmak adına İskenderun'a gitti.

08.02.2023 Kahramanmaraş Depremi sürecinde TMMOB İzmir İl Koordinasyon Kurulu organizasyonunda acil dayanışma çağrısı yapılarak bölgedeki ihtiyaçların karşılanması için liste duyusu yapıldı.

08.02.2023 İzmir'den deprem bölgesine İzmir Büyükşehir Belediyesi ile koordineli olarak yardımların ulaşması için; İzmir Tabip Odası, TMMOB İKK, DİSK Ege Bölge Temsilciliği, KESK İzmir Şubeler Platformu, Türk-İş Ege Bölge Temsilciliği, İzmir Sağlık Platformu, İzmir Kent Konseyi Başkanlığı, Hekim Birliği Sendikası, İzmir Dayanışma Gönüllüleri, İzmir Yaşam Alanları Platformu ve İEDG (siyasi partiler) ile İzmir Deprem Koordinasyonu oluşturuldu.

09.02.2023 Kahramanmaraş Depremi sürecinde İzmir Deprem Koordinasyonu organizasyonunda acil dayanışma çağrısı yapılarak bölgedeki ihtiyaçların karşılanması için liste duyusu yapıldı.

10.02.2023 Kahramanmaraş Depremi sürecinde İzmir Deprem Koordinasyonu organizasyonunda acil dayanışma çağrısı yapılarak bölgedeki ihtiyaçların karşılanması için liste duyusu yapıldı.

10.02.2023 TMMOB İzmir İl Koordinasyon Kurulu organizasyonunda, Hatay'a gitmek üzere görevlendirilen 25 Cumhuriyet Savcısına eşlik edecek gönüllü mimar, inşaat mühendisi ve jeoloji mühendisi bilirkişi destek çağrısı yapıldı.

11.02.2023 Kahramanmaraş Depremi sürecinde İzmir Deprem Koordinasyonu organizasyonunda acil dayanışma çağrısı yapılarak bölgedeki ihtiyaçların karşılanması için liste duyusu yapıldı.

12.02.2023 Kahramanmaraş Depremi sürecinde İzmir Deprem Koordinasyonu organizasyonunda acil dayanışma çağrısı yapılarak bölgedeki ihtiyaçların karşılanması için liste duyusu yapıldı.

13.02.2023 Pazartesi günü saat 18.00'da Tabip Odası, Baro ve İKK deprem Koordinasyon toplantısı İlker Kahraman ve A. Banu Aydın katılımı ile şubemizde gerçekleşti.

13.02.2023 Kahramanmaraş Depremi sürecinde İzmir Deprem Koordinasyonu organizasyonunda acil dayanışma çağrısı yapılarak bölgedeki ihtiyaçların karşılanması için liste duyusu yapıldı.

•14.02.2023 Kahramanmaraş Depremi sürecinde İzmir Deprem Koordinasyonu organizasyonunda acil dayanışma çağrısı yapılarak bölgedeki ihtiyaçların karşılanması için liste duyusu yapıldı.

•15.02.2023 TMMOB Mimarlar Odası İzmir Şubesi ve TMMOB Şehir Plancıları Odası İzmir Şubesi olarak "Yaşadığımız Yıkımlara Rağmen Bilimi İtibarsızlaştıran Söylemlere İlişkin" açıklama yapıldı.

•15.02.2023 Kahramanmaraş Depremi sürecinde İzmir Deprem Koordinasyonu organizasyonunda acil dayanışma çağrısı yapılarak bölgedeki ihtiyaçların karşılanması için liste duyusu yapıldı.

•16.02.2023 Kahramanmaraş Depremi sürecinde İzmir Deprem Koordinasyonu organi-

zasyonunda acil dayanışma çağrısı yapılarak bölgedeki ihtiyaçların karşılanması için liste duyusu yapıldı.

•16.02.2023 İzmir Emek ve Demokrasi Güçleri bileşeni olarak 'Deprem Değerlendirmesi'ne yönelik basın açıklaması yapıldı.

•17.02.2023 Kahramanmaraş Depremi sürecinde İzmir Deprem Koordinasyonu organizasyonunda acil dayanışma çağrısı yapılarak bölgedeki ihtiyaçların karşılanması için liste duyusu yapıldı.

•17.02.2023 Cuma günü saat 15.00'te YenigünTV'de Mimarlar Odası İzmir Şubesi Yönetim Kurulu Üyesi Uğur Yıldırım ve Şehir Plancıları Odası İzmir Şubesi Yönetim Kurulu Üyesi Yusuf Ekici, Alper Temiz moderatörlüğünde gerçekleşecek Yenigün canlı yayınına konuk oldular.

•18.02.2023 Mimarlar Odası İzmir Şubesi Yönetim Kurulu Başkanı İlker Kahraman Saat 11.00'da "Ozan Yeşiltepe İle Haftanın Notları"na konuk oldu.

•18.02.2023 Kahramanmaraş Depremi sürecinde İzmir Deprem Koordinasyonu organizasyonunda acil dayanışma çağrısı yapılarak bölgedeki ihtiyaçların karşılanması için liste duyusu yapıldı.

•19.02.2023 Kahramanmaraş Depremi sürecinde İzmir Deprem Koordinasyonu organizasyonunda acil dayanışma çağrısı yapılarak bölgedeki ihtiyaçların karşılanması için liste duyusu yapıldı.

•20.02.2023 Kahramanmaraş Depremi sürecinde İzmir Deprem Koordinasyonu organizasyonunda acil dayanışma çağrısı yapılarak bölgedeki ihtiyaçların karşılanması için liste duyusu yapıldı.

•20.02.2023 6 Şubat 2023 Depremlerinin yarattığı yıkımın yaralarını sarmak amacıyla TMMOB olarak; afetlere karşı dirençli, güvenli ve sağlıklı kentlerin yeniden inşaa sürecinde idarelerce yapılması gerekenler hakkındaki "Kentlerimizi Yeniden İnşa Etmek Mümkündür! Ne Yapmalı?" görüşlerimizi 20.02.2023 tarihinde 18 madde halinde kamuoyuyla paylaştık.

•20.02.2023 TMMOB İzmir İl Koordinasyon Kurulu, Kesk İzmir Şubeler Platformu, Disk, Meteoroloji Mühendisleri Odası, İzmir Tabipler Odası, İzmir Barosu 6 Şubat 2023 tarihinde, ilki Kahramanmaraş Pazarcık merkezli 7.7, ikincisi ise Kahramanmaraş Elbistan merkezli 7.6 büyüklüğündeki depremler sonucunda on binlerce vatandaşımızı kaybettiğimiz felakete ilişkin TMMOB İzmir İl Koordinasyon Kurulu tarafından 20 Şubat Pazartesi Günü saat 19.00'da Türkan Saylan Kültür Merkezi önünde "Afeti Felakete Dönüştüren Tüm Sorumlular Yargı Önünde Hesap Vermelidir" konulu basın açıklaması gerçekleştirildi.

•21.02.2023 Kahramanmaraş Depremi sürecinde İzmir Deprem Koordinasyonu organizasyonunda acil dayanışma çağrısı yapılarak bölgedeki ihtiyaçların karşılanması için liste duyusu yapıldı.

•22.02.2023 Kahramanmaraş Depremi sürecinde İzmir Deprem Koordinasyonu organizasyonunda acil dayanışma çağrısı yapılarak bölgedeki ihtiyaçların karşılanması için liste duyusu yapıldı.

•23.02.2023 Kahramanmaraş Depremi sürecinde İzmir Deprem Koordinasyonu organizasyonunda acil dayanışma çağrısı yapılarak bölgedeki ihtiyaçların karşılanması için liste duyusu yapıldı.

•23.03.2023 Açık Mimarlık'ta Yağmur Yıldırım ve Mimarlar Odası İzmir Şube Başkanı İlker Kahraman ile deprem bölgesinden izlenimlerini ve hem kısa hem uzun vadede yapılması gerekenlerin konuşulduğu podcast bölümü yayınlandı.

•24.02.2023 Kahramanmaraş Depremi sürecinde İzmir Deprem Koordinasyonu organizasyonunda acil dayanışma çağrısı yapılarak bölgedeki ihtiyaçların karşılanması için liste duyusu yapıldı.

•24.02.2023 30 Ekim 2020 tarihinde yaşanan deprem sonrasında bilimsel ve teknik dayanaktan yoksun bir şekilde uygulamaya konulan yoğunluk artışının yeni felaketlere neden olmaması amacıyla açılan dava sonucunda Mahkeme tarafından yürütmeyi durdurma kararı verilmiştir. TMMOB İzmir İl Koordinasyon Kurulu organizasyonunda, konuya ilişkin bilgileri paylaşmak üzere "Depremde ve Sonrasında Yaşanan Mağduriyetlerin Sorumlusu Bilimle İnatlaşan Yöneticilerdir!" basın açıklaması gerçekleştirildi.

•25.02.2023 Kahramanmaraş Depremi sürecinde İzmir Deprem Koordinasyonu organizasyonunda acil dayanışma çağrısı yapılarak bölgedeki ihtiyaçların karşılanması için liste duyusu yapıldı.

•25.02.2023 Mimarlar Odası İzmir Şubesi ve LiveArch işbirliği ile LiveArch ekibinin organize ettiği, 'Deprem Üzerinden Düşünmek' temalı, Deprem Bilincini Arttırmaya Yönelik Çalışmaların yer alacağı, LiveArch Master İzmir Mimarlık Merkezi'nde gerçekleştirildi.

•26.02.2023 Kahramanmaraş Depremi sürecinde İzmir Deprem Koordinasyonu organizasyonunda acil dayanışma çağrısı yapılarak bölgedeki ihtiyaçların karşılanması için liste duyusu yapıldı.

27.02.2023 Pazartesi günü saat 14.00 da Konak Belediyesi ziyareti Banu Aydın ve Yelda Tuna katılımı ile gerçekleşti.

•27.02.2023 Kahramanmaraş Depremi sürecinde İzmir Deprem Koordinasyonu organizasyonunda acil dayanışma çağrısı yapılarak bölgedeki ihtiyaçların karşılanması için liste duyusu yapıldı.

28.02.2023 Salı günü saat 14.00 da Narlıdere Belediyesi ziyareti Banu Aydın ve Yelda Tuna katılımı ile gerçekleşti.

•28.02.2023 Kahramanmaraş Depremi sürecinde İzmir Deprem Koordinasyonu organizasyonunda acil dayanışma çağrısı yapılarak bölgedeki ihtiyaçların karşılanması için liste duyusu yapıldı.

•01.03.2023 Kahramanmaraş Depremi sürecinde İzmir Deprem Koordinasyonu organizasyonunda acil dayanışma çağrısı yapılarak bölgedeki ihtiyaçların karşılanması için liste duyusu yapıldı.

01.03.2023 Çarşamba günü İzmir Tarihi Liman Kenti Alan Başkanlığı tarafından gerçekleştirilen Eşgüdüm ve Denetleme Kurulu Toplantısı Özüm Birgin katılımı ile gerçekleşti.

•02.03.2023 Kahramanmaraş Depremi sürecinde İzmir Deprem Koordinasyonu organizasyonunda acil dayanışma çağrısı yapılarak bölgedeki ihtiyaçların karşılanması için liste duyusu yapıldı.

•02.03.2023 TMMOB Mimarlar Odası İzmir Şube Başkanı İlker Kahraman, İz Televizyonu'nda yayınlanan Bülent Kepenek ile Emek Dünyası programının konuğu oldu.

03.03.2023 Cuma günü saat 09.30 da Karşıyaka Belediyesi Deprem odaklı toplantısı İlker Kahraman ve Uğur Yıldırım katılımı ile gerçekleşti.

•03.03.2023 Kahramanmaraş Depremi sürecinde İzmir Deprem Koordinasyonu organizasyonunda acil dayanışma çağrısı yapılarak bölgedeki ihtiyaçların karşılanması için liste duyusu yapıldı.

•05.03.2023 Kahramanmaraş Depremi sürecinde İzmir Deprem Koordinasyonu organizasyonunda acil dayanışma çağrısı yapılarak bölgedeki ihtiyaçların karşılanması için liste duyusu yapıldı.

•08.03.2023 Kıbrıs Şehitleri Caddesi Eski Leman Kültür Merkezi önünde İzmir Kadın Platformu ile Feminist Gece Yürüyüşü gerçekleştirildi.

•16.03.2023 İzmir Deprem Koordinasyonu olarak 6-15 Mart 2023 tarihlerinde her gün saat 20.00'de Bayraklı Deprem Anıtı önünde kayıplarımızı anmak, acımızı paylaşmak için buluştuk. 16 Mart Perşembe 20.00'de, 10 günlük Sessiz Çığlık eylemimizin son gününde Gündoğdu Meydanı'ndaydık.

22.03.2023 Çarşamba günü Konak Kent Konseyi ''Dünya Su Günü'' basın açıklaması Barış Bıyık katılımı ile gerçekleşti.

•23.03.2023 Mimarlar Odası İzmir Şubesi, İzmir Ekonomi Üniversitesi Güzel Sanatlar ve Tasarım Fakültesi Mimarlık Bölümü ve IISBE (International Initiative for Sustainable Built Environment) işbirliği ile Nisan ayında İzmir'de gerçekleştirilecek çalıştay ve seminerlerin hazırlanmasının üçüncü toplantısı gerçekleştirildi.

•01.04.2023 TMMOB İKK Öğrenci Komisyonu 1 Mayıs için öğrenimi İzmir'de olan/olmayan ancak ikametini İzmir'de sürdüren öğrencileri bir araya toplayarak daha örgütlü ve kalabalık bir süreç yönetmek için çağrı yaptı. TMMOB Maden Mühendisleri Odası İzmir Şube'de 1 Mayıs yürüyüşü hakkında planlama toplantısı yapıldı.
03.04.2023 Pazartesi günü Çeşme Belediye Başkanı ziyareti İlker Kahraman ve Yelda Tuna katılımı ile gerçekleşti.

10.04.2023 Pazartesi günü saat 10.00 da Karşıyaka Belediyesi Odak Grup Toplantısı şubemizi temsilen Sevgi Kıldiş ve Nihal Çetin katılımı ile gerçekleşti.

•11.04.2023 Türkiye Komünist Partisi milletvekili adayları Mimarlar Odası İzmir Şubesini ziyaret etti.

14.04.2023 Perşembe günü saat 16.30 da Cumhuriyet Halk Partisi Milletvekili Yüksel Taşkın ziyareti İlker Kahraman ve Barış Bıyık katılımı ile şubemizde gerçekleşti.

•15.04.2023 Çatıdakiler - Mimarlık Öğrencileri Komisyonu'nun düzenlediği Topaz Kemalpaşa Fabrikası gezisi gerçekleştirildi.

•19.04.2023 TMMOB İzmir İl Koordinasyon Kurulu organizasyonunda "Yine Seçim, Yine İnciraltı! Umut Tacirliği Yapmaktan Vazgeçin!" basın açıklaması yapıldı.

•24.04.2023 Mimarlar Odası İzmir Şubesi Yönetim Kurulu Başkanı Dr. İlker Kahraman, Ramis Sağlam'ın "Smyrnadan İzmire Kentin Gündemi" programına konuk oldu.

•25.04.2023 TMMOB İzmir İl Koordinasyon Kurulu bileşeni olarak Adalet Nöbeti'nin 365. gününde Türkan Saylan Kültür Merkezi'nde basın açıklaması gerçekleştirildi.

•26-27-28.04.2023 Bilindiği üzere 6 Şubat depremi sonrası ülkemizde on dört milyon insanımızın yaşadığı on bir şehirde büyük can kayıpları yaşanmış ve depremler sebebi ile çok sayıda bina yıkılmıştır. Depremlerin sonrasında yaşanan yıkım ve can kayıpları tüm ülkemizi derinden etkilemiştir. Özellikle Hatay, Kahramanmaraş ve Malatya kentlerimizde yıkımın boyutu çok yüksektir. Yürütülen süreçte en önemli sorun barınma hakkıdır ancak barınma sorunu çözülürken orta ve uzun vadede yeni sorunlara neden olmayacak planlama yaklaşımlarına ihtiyaç vardır. İklim değişikliği sebebi ile tüm dünyada dirençli ve sürdürülebilir kentleşme konusunda çalışmalar yapılmaktadır. Yaşanan depremlerden sonra planlanacak yeni kentlerimizin dünyaya örnek olacak şekilde dirençlilik ve sürdürülebilirlik kavramlarını kapsaması en büyük önceliğimiz olmalıdır.
Üretilecek tüm mekânlar, bu kavramlar göz önüne alınarak plan denetimi ile yapılmalıdır. Mimarlar Odası İzmir Şubesi, İzmir Ekonomi Üniversitesi ve IISBE (International Initiative for Sustainable Built Environment) ortaklığında 26-27-28 Nisan 2023 tarihlerinde ekteki programa uygun olarak "Dirençli-Sürdürülebilir Kent" başlıklı uluslararası bir seminer ve çalıştay düzenlenmiştir.

•05.05.2023 İzmir Büyükşehir Belediyesi'nin katkıları ile İZENERJİ A.Ş.'nin öncülüğünde hayata geçirilecek KİT İzmir projesi kapsamında, "Öncü Şehir" İzmir'in sürdürülebilir ve çevre dostu kent olma misyonuna katkı sunulacak projesi anlatıldı, İzmir Mimarlık Merkezi'nde İklim Nötr ve Akıllı Şehirler misyonu çalışmalarını yürütme amacıyla faaliyetlerine başlayacak olan "Küresel İklim Topluluğu (KİT) İzmir" tanıtım toplantısı gerçekleştirildi.

30.05.2023 Salı günü saat 14.00 da İzmir Tarihi Liman Kenti Ziyaretçi Ve Risk Yönetimi Planlanması ve Uygulanması toplantısı Kemeraltı Esnaf Derneği'nde Özüm Birgin katılımı ile gerçekleşti.

•05.06.2023 Mimarlar Odası İzmir Şubesi'nde davacılar (TMMOB, İzmir Barosu, Tabip Odası, Egeçep, 105 Sivil Vatandaş, Batı Urla Köyleri Çevre Koruma ve Güzelleştirme ve Kalkındırma Derneği, Gücücek Koyu Doğal Yaşamı Güzelleştirme ve Koruma Derneği, Doğa Derneği, Sualtı Araştırmaları Derneği) tarafından "Çeşme Turizm Alan Genişletme Ve Doğal Sit Kararının İptali Davalarındaki Gelişmeler Hakkında Bilgilendirme" üzerine basın açıklaması gerçekleştirildi.

•06.06.2023 Mimarlar Odası İzmir Şubesi Yönetim Kurulu Başkanı İlker Kahraman Sonsöz Tv'de canlı yayına konuk oldu.

08.06.2023 Perşembe günü saat 14.00 – 17.30 saatleri arasında İBŞB imar yönetmeliği değişikliği toplantısı A. Banu Aydın, Yelda Tuna ve Mahsum Açış katılımı ile gerçekleşti.
09.06.2023 Cuma günü saat 17.00'da TARKEM İzmir Tarihi Kemeraltı Gayrimenkul Yatırım Fonu lansmanı İlker Kahraman katılımı ile gerçekleşti.

•10.06.2023 Mimarlar Odası İzmir Şubesi ve temsilcilikleri, Bergama Temsilciliği'nin ev sahipliğinde bölge toplantımızı gerçekleştirildi..

•13.06.2023 Mimarlar Odası Yönetim Kurulu Üyelerimiz, Kültür ve Turizm Bakanlığı-Kültür Varlıkları ve Müzeler Genel Müdürlüğü'nün daveti üzerine "İzmir Kültür Sanat Fabrikası"nı ziyaret ettiler. Uzmanlar rehberliğinde "İzmir Kültür Sanat Fabrikası"nın hizmetleri hakkında bilgilendirme yapıldı.

•15.06.2023 Narlıdere Belediyesi ile TMMOB Mimarlar Odası İzmir Şubesi, Jeofizik Mühendisleri Odası İzmir Şubesi ve Jeoloji Mühendisleri Odası İzmir Şubesi arasında yaşam alanlarının güvenliğinin sağlanması ve olası doğal afetlere karşı hazırlıklı olunması için mimarlık ve mühendislik uygulamaları hakkında mesleki denetim ve işbirliği protokolü imzalandı. Belediye Başkanı Ali Engin, Mimarlar Odası İzmir Şubesi Yönetim Kurulu Başkanı İlker Kahraman, Yönetim Kurulu Üyeleri A. Banu Aydın ve Yelda Tuna, Jeofizik Mühendisleri Odası İzmir Şube Başkanı Sinancan Öziçer, Jeoloji Mühendisleri Odası Yönetim Kurulu Üyeleri Cevat Çağlar Özbüyük ve Kürşad Akman'ın imza için hazır bulunduğu protokolün ruhsat süreçlerinin daha sağlıklı ilerlemesine katkıda bulunması temenni edildi.

22.06.2023 Perşembe günü saat 14.00 – 16.00 arası İzmir Tarihi Liman Kenti Alan Başkanlığı ''Eşgüdüm ve Denetleme Kurulu Toplantısı'' Özüm Birgin ve Fatma Feyzal Avcı Özkaban katılımı ile Kemeraltı Esnaf Derneği'nde gerçekleşti.

•22.06.2023 TMMOB İzmir İl Koordinasyon Kurulu bileşeni olarak İzmir Mimarlık Merkezi'nde "Çeşme Projesi" üzerine basın açıklaması gerçekleştirildi.

•06.07.2023 TMMOB Mimarlar Odası ve Şehir Plancıları Odası İzmir Şubeleri tarafından 9 Haziran 2023 tarihinde gerçekleştirilen "İzmir Tarihi Kemeraltı Gayrimenkul Yatırım Fonu" lansman toplantısı ve sonrasında kamuoyuna yansıyan bilgilere ilişkin kente ve kentliye karşı sorumluluğumuz gereği ek değerlendirmeye ihtiyaç duyulmuş ve konu hakkında basın açıklaması gerçekleştirilmiştir.

•11-17.07.2023 30 yıldır gerçekleştirilen Ulusal Mimarlık Öğrencileri Buluşması'nın 47.'si bu sene İzmir'de planlandı. Etkinliğin ilk günü İzmir Mimarlık Merkezi'nde gerçekleştirildi. 13.07.2023 Perşembe günü saat 10.00'da Narlıdere Belediyesi ziyareti Uğur Yıldırım ve Yelda Tuna katılımı ile şubemizde gerçekleşti.

•14.07.2023 TMMOB Mimarlar Odası ve Şehir Plancıları Odası İzmir Şubeleri tarafından "Manisa'da Tarım Alanlarını Yapılaşmaya Açan, Mahkeme Kararlarını Yok Sayan ve Ayrıcalıklı İmar Hakkı Öngören İmar Planları İptal Edildi!" başlıklı basın açıklaması gerçekleştirildi.

•17.07.2023 Yeşil Sol Parti eş başkanı ve İzmir milletvekili İbrahim Akın şubemizi ziyaret etti.

•21.07.2023 TMMOB Mimarlar Odası, Ziraat Mühendisleri Odası ve Şehir Plancıları Odası İzmir Şubeleri tarafından "Karaburun'dan ve Akdeniz Foklarından Elinizi Çekin!" başlıklı basın açıklaması gerçekleştirildi.

•24.07.2023 İzmir Emek ve Demokrasi Güçleri olarak Türkan Saylan Kültür Merkezi Önü'nde "Akbelen Ormanı" için açıklama gerçekleştirildi.

•25.07.2023 İzmir'in simgesine, şehre ve ülkeye vasiyet edilen Kültürpark ile ilgili sorularımıza yanıt aradık. Kültürpark içerisinde yapılan uygulamalara ilişkin TMMOB Mimarlar Odası İzmir Şubesi, TMMOB Şehir Plancıları Odası İzmir Şubesi ve Kültürpark Platformu tarafından basın açıklaması gerçekleştirildi.

•29-30.07.2023 Ormanı ve yaşam alanlarımızı savunmak amacı ile TMMOB İzmir İl Koordinasyon Kurulu tarafından, destek veren diğer kuruluşlar ile birlikte Akbelen ormanlarına gitmek için organizasyon yapılmıştır.

•04.08.2023 İzmir Yüksek Teknoloji Enstitüsü, İzmir Ekonomi Üniversitesi ve Politecnico di Milano, 3. ve 4. sınıf mimarlık öğrencilerine yönelik bir yaz okulu planladı. 24 Temmuz-4 Ağustos tarihleri arasında olan programda İtalya'dan gelen öğrenciler İYTE ve IEU öğrencileriyle İzmir'de Kentsel Dayanıklılık odaklı bir şehir planlama ve tasarım odaklı yaz okulu tasarlamayı amaçladı. Yaz okulunun teması: 'Ekosistem Planlama Adaptasyonu (EPA), genel tema ise kentsel dayanıklılık'tı.
04 Ağustos Cuma günü, Saat: 10.00'da Yaz Okulu çalışmalarının sunumu Mimarlar Odası İzmir Şubesi'nde gerçekleştirildi.

09.08.2023 Çarşamba günü saat 17.00'da Tunç Soyer toplantısı A. Banu Aydın ve Uğur Yıldırım katılımı ile gerçekleşti.

•17.08.2023 TMMOB İzmir İl Koordinasyon Kurulu, İzmir Büyükşehir Belediyesi, Karabağlar Belediyesi, Konak Belediyesi, Karabağlar Kent Konseyi, Konak Kent Konseyi ve Karşıyaka Kent Konseyi ile 17 Ağustos 1999 Depremi'nin 24. Yıl Dönümünde Alsancak'ta bir basın açıklaması ve meşaleli yürüyüş gerçekleştirildi.

•06.09.2023 Mimarlar Odası İzmir Şubesi yürütücülüğünde Mimarlar Odası Denizli ve Muğla Şubelerinin işbirliği ile 5. Ege Mimarlık Sergisi ve Ödülleri 2023 programı için seçici kurul üyeleri Aslı ÖZBAY, Tevfik TOZKOPARAN, Özen EYÜCE, Ayhan USTA, Zuhal ULUSOY, Sedef TUNÇAĞ, Halit COZA, Gamze TÜRK OĞUZ, Dürrin SÜER değerlendirme için 4-5 Eylül 2023 tarihlerinde Mimarlar Odası İzmir Şubesi'nde bir araya geldi. İki gün boyunca süren değerlendirme çalışmaları sonucunda Usta Mimar, Yapı, Proje ve Tematik Arayışlar olmak üzere dört kategori üzerinden ödül adayları ve sahipleri belirlendi.

•07.09.2023 TMMOB İzmir İl Koordinasyon Kurulu bileşeni olarak Gezi Davası'ndaki hukuksuz kararların 500. Günü! Tüm meslektaşlarımızı, kurum ve kuruluşları, destek vermek isteyenleri hukuksuzluğun 500. Günü'nde sesimize ses katmaya davet ettiğimiz basın açıklamalarımızı gerçekleştirdik.

•18.09.2023 Çevre, Şehircilik ve İklim Değişikliği Bakanlığı tarafından İnciraltı Bölgesi'ne ilişkin onaylanan imar planlarına dair TMMOB İzmir İl Koordinasyon Kurulu tarafından İzmir Mimarlık Merkezi'nde basın açıklaması gerçekleştirildi.

•19.09.2023 TMMOB İzmir İl Koordinasyon Kurulu bileşeni olarak mühendis, mimar ve şehir plancıları ile İzmir Mimarlık Merkezi adalet masasında basın açıklaması gerçekleştirildi.

•20-21.09.2023 TMMOB Mimarlar Odası İzmir Şubesi, Serbest Mimarlar Derneği, İç mimarlar Odası İzmir Şubesi ve İzmir Büyükşehir Belediyesi'nin desteği ile ArchiMİM organizasyonunda birlikte "Arch. for M.E. (Architecture for Mediterranean ECOLOGY)" düzenlendi.

•20.09-01.10.2023 Mimarlar Odası İzmir Şubesi sergisi olan "Modern ve Bellek: Silinen İzler", Cumhuriyet'in yüzüncü yılı dolayısıyla İzmir Büyükşehir Belediyesi Ahmed Adnan Saygun Sanat Merkezi'nin ev sahipliğinde ziyaretçilere sunuldu ve 20 Eylül - 01 Ekim 2023 tarihleri arasında Mimarlar Odası İzmir Şubesi tarafından ilan edilen çeşitli programlar dahilinde sergi küratörü Emel Kayın ile birlikte gezildi.

•21.09.2023 Mülkiyeliler Birliği İzmir Şubesi, ODTÜ Ege Mezunlar Derneği ve Mimarlar Odası İzmir Şubesi işbirliğiyle Uluslararası Dünya Barış Günü kapsamında Depremzedeler yararına düzenlenen, Sanat Yönetmenliğini Nazlı Kayı'nın yaptığı Mavi Düşler Tiyatro Grubunun "İnsanca" Müzikli Oyunu Selahattin Akçiçek Kültür Merkezi'nde sahnelendi.

•28.09.2023 Mimarlar Odası İzmir Şubesi Yönetim Kurulu Başkanı İlker Kahraman, YENİGÜN TV'de CHP Karabağlar Meclis Üyesi-Makine Mühendisi Can Ersoy ve CHP Karabağlar Grup Başkan Vekili- Dr. İnşaat Mühendisi Levent Yıldır'ın sunduğu İzmir Meclisi'nin konuğu oldu.

•29.09.2023 Adalet Nöbetlerimizin 522. Gününde, İzmir Mimarlık Merkezinde, nöbet masalarımızda Gezi Davası'nda verilen hukuksuz karar için basın açıklaması gerçekleştirdik.

•02.10.2023 Mimarlar Odası İzmir Şubesi yürütücülüğünde Mimarlar Odası Denizli ve Muğla Şubelerinin işbirliği ile 5. Ege Mimarlık Sergisi ve Ödülleri 2023 programı için seçici kurul üyeleri Aslı ÖZBAY, Tevfik TOZKOPARAN, Özen EYÜCE, Ayhan USTA, Zuhal ULUSOY, Sedef TUNÇAĞ, Halit COZA, Gamze TÜRK OĞUZ, Dürrin SÜER Ödül sahibi olan başvurular Mimarlık Haftası 2023 kapsamında gerçekleştirilen sergi açılışında ilan edildi.

•04.10.2023 TMMOB Mimarlar Odası ve Şehir Plancıları Odası İzmir Şubeleri tarafından "Karabağlar İlçesinde Kentsel Dönüşüm Mü Yapılıyor? Peki Kimin İçin?" başlıklı basın açıklaması gerçekleştirildi.

•05.10.2023 Mimarlık Haftası kapsamında TMMOB Mimarlar Odası, Peyzaj Mimarları Odası ve İç Mimarlar Odası İzmir Şubeleri tarafından "Her Ölçekte Mimarlık Çatı Sohbetleri" gerçekleştirildi.

•06.10.2023 Mimarlık Haftası kapsamında TMMOB Mimarlar Odası İzmir Şubesi, TMMOB Mimarlar Odası Muğla Şubesi ve KKTC Mimarlar Odası tarafından "Komşulardan... 12 Adalar-Muğla Mimari Dostluk Söyleşisi" gerçekleştirildi.

•10.10.2023 İzmir Emek ve Demokrasi Güçleri, 10 Ekim 2015 tarihinde Ankara tren garı önünde yapılan saldırı sonucu gerçekleşen katliam için Alsancak 10 Ekim Anıtı'nda basın açıklaması gerçekleştirdi.

•27.10.2023 Mimarlar Odası İzmir Şubesi Bilirkişi Komitesi, İzmir Bilirkişilik Bölge Kurulu'na bir ziyaret gerçekleştirdi. Komite üyelerimizden Şeref Aldemir, Asuman Dülek, Özgür Güller ve Şube Yönetim Kurulu üyemiz Özüm Birgin'in katılımı ile gerçekleşen ziyarette "Mimar Bilirkişi Sorunları"na değinilirken; karşılıklı sorunlar ve çözüm önerilerini irdeleyebilmek adına daha kapsamlı bir toplantı gerçekleştirilmesi görüşüne varıldı.

•27-28.10.2023 Yönetim Kurulu Başkanımız İlker Kahraman İzmir Şubesi yönetim kurulunu temsilen Cumhuriyetimizin 100. yılı sebebiyle Mimarlar Odası Genel Merkez ve Şubeleri organizasyonuyla 27 Ekim Cuma günü Anıtkabir Ziyareti ve MYK Toplantısına,

ardından 28 Ekim cumartesi günü gerçekleştirilen "Cumhuriyet' in İkinci Yüzyılı'na Doğru" Sempozyum ve Sergisi'ne katıldı.

•29.10.2023 İzmir Mimarlık Merkezi önünde buluşup, Cumhuriyet Meydanında düzenlenen resmi törende korteje TMMOB İzmir İl Koordinasyon Kurulu olarak katıldık.

•30.10.2023 İzmir Emek ve Demokrasi Güçleri olarak "30 Ekim Sisam Depremi" için Bayraklı Deprem Anıtı'nda buluşuldu.

•02-30.11.2023 Karabağlar Belediyesi, Karabağlar Kent Konseyi ve Mimarlar Odası İzmir Şubesi'nin desteğiyle hazırlanan İzmir Fotoğraf Sanatı Derneği'nin Çarpık kentleşme Atölye çalışmalarının yer aldığı karma fotoğraf sergisi "KENT Mİ??" adlı sergi ziyarete açıldı.

•08-13.11.2023 İzmir Büyükşehir Belediyesi, Fransız Kültür Merkezi, Mimarlar Odası İzmir Şubesi ve Kültürlerarası Sanat Derneği işbirliğiyle düzenlenen "3. İzmir Uluslararası Akdeniz Sinemaları Buluşması", 8-13 Kasım 2023 tarihleri arasında İzmir Sanat, İzmir Fransız Kültür Merkezi, İzmir Mimarlık Merkezi ve Ahmed Adnan Saygun Sanat Merkezi'nde gerçekleştirildi.

10.11.2023 Cuma günü saat 11.15 'de Atatürk'ü anma töreni Konak Cumhuriyet Meydanı'nda gerçekleşti.

•10-11.11.2023 Mimarlar Odası Genel Merkezi tarafından düzenlenen Mimarlık ortamı ve eğitim alanındaki gelişmeler göz önünde bulundurularak; meslek örgütümüz, meslektaşlarımız ve eğitim kurumlarımızın ortak çalışma ortamında buluşmasını sağlama misyonu ile yükümlenen ve 2001 yılından bu yana düzenlenen Mimarlık ve Eğitim Kurultaylarının on ikincisi 10-11 Kasım 2023 tarihlerinde, "Cumhuriyetin İkinci Yüzyılı ve Mimarlık Eğitimi" temasıyla İzmir Mimarlık Merkezi ev sahipliğinde gerçekleştirildi. (Tunç Soyer geldi)

•15.11.2023 Mimarlar Odası İzmir Şubesi Yönetim Kurulu Sekreter Üyesi Uğur Yıldırım "SonSöz TV"ye konuk oldu.

•28.11.2023 Mimarlar Odası İzmir Şubesi Yönetim Kurulu Başkanı İlker Kahraman YenigünTV'de Çevre Yüksek Mühendisi Helil Kınay'ın konuğu oldu.

•02.12.2023 Mimarlar Odası İzmir Şubesi, Alman Konsolosluğu, Bilkent ve Yaşar Üniversiteleri katkıları ile Mimarlar Odası İzmir Şubesi'nde 14.30 – 17.00 saatlerinde "Bruno Taut ve Mesken: Dahlewitz'den Ortaköy'e (1926 – 1938)" konulu konferans gerçekleştirildi.

•07.12.2023 Mimarlar Odası İzmir Şubesi, Alman Konsolosluğu, Bilkent ve Yaşar Üniversiteleri katkıları ile Mimarlar Odası İzmir Şubesi'nde Mimar Winfried Brenne'nin konuşmacı olduğu "Bruno Taut - Renkli binanın ustası" konulu söyleşi gerçekleştirildi.

•08.12.2023 İzmir Kent Konseyi'ne bağlı Kentsel Dönüşüm Çalışma Grubu ile Türkiye Mühendis ve Mimar Odaları Birliği koordinasyonunda İzmir Büyükşehir Belediyesi, İzmir Kent Konseyi, TMMOB Mimarlar Odası, TMMOB İnşaat Mühendisleri Odası, TMMOB Jeoloji Mühendisleri Odası ve TMMOB Şehir Plancıları Odası İzmir Şubeleri işbirliğiyle İzmir Mimarlık Merkezi'nde "Depremle Yaşam Sempozyumu" düzenlendi.

•16.12.2023 TMMOB İzmir İl Koordinasyon Kurulu olarak Gezi Davası'ndaki hukuksuz,

gerekçesiz kararlara karşı başlattığımız ADALET NÖBETLERİ'nde 600. GÜN olması sebebiyle basın açıklaması gerçekleştirildi.

•17.12.2023 Mülkiyeliler Birliği İzmir Şubesi, ODTÜ Ege Mezunları Derneği, TMMOB Mimarlar Odası İzmir Şubesi ve TMMOB Jeoloji Mühendisleri Odası İzmir Şubesi'nin düzenleme kurulunda yer aldığı "İzmir, Yerel Seçimler ve Toplumcu Belediyecilik Sempozyumu" İzmir Mimarlık Merkezi'nde gerçekleştirildi.

•19.12.2023 TMMOB Mimarlar Odası İzmir Şubesi olarak Foça Tarih ve Doğa Talanına Hayır Platformu ile birlikte Foça Nihat Dirim Meydanında Foça'daki 'Ekoköy Projesi'ne karşı görüşlerimizi basın açıklamasında kamuoyuyla paylaşıldı.

•19.12.2023 Şehir Bölge Plancısı danışmanlarımızdan Saygın İkiz, Dikili Belediyesi'ndeki aday adaylığı ile ilgili kentle ilgili görüş almak için şubemizi ziyaret etti.

•22-23.12.2023 tarihlerinde TMMOB İzmir İl Koordinasyon Kurulu'nun yerel seçimler öncesi düzenlediği "İzmir Kent Sempozyumu" Cumhuriyetin 100. yılında, İzmir Mimarlık Merkezi'nde gerçekleştirildi.

•28.12.2023 İzmir Aliağa Gemi Söküm Tesislerinde sökülmek üzere ülkemize getirileceği ifade edilen "Raymond Croze" Gemisi; içerdiği tehlikeli ve diğer atıklar ve asbest iddiaları ile gündeme geldi. İzmir'de Sao Paulo Mücadelesi kapsamında sekreteryası TMMOB İzmir İl Koordinasyon Kurulu, İzmir Tabip Odası, İzmir Barosu, DİSK ve KESK tarafından yürütülen ve kentin tüm paydaşlarının yer aldığı İzmir Gemi Söküm Koordinasyonu olarak basın açıklaması gerçekleştirildi.

• **21.12.2023** Perşembe günü Tuğba Özbek Anadolu Lisesi'nde "13. Kariyer Günü" etkinliklerine şubemiz çalışanlarından mimar Melis Kırbız mimarlık mesleğini tanıtmak üzere katılmıştır.


İŞ CİNAYETLERİ
POLİTİKTİR!
tmmob
TMMOB İZMİR İL KOORDİNASYON KURULU
tmmob




TUTUKLAMALARI
KABUL ETMİYORUZ
tmmob
mimarlar
odası
NÖBETTEYİZ!
GEZİ'Yİ
SAVUNDUK,
GEZİ
ARKADAŞLARIMIZ


odası
NÖBETTEYİZ!


GEZİ İÇİN
ADALET!
ADALET
NÖBETİNDEYİZ






İZMİR BAROSU


İZ BIRAKANLAR ÖDÜL TÖRENİ
TMMOB İzmir İl
Koordinasyon Kurulu
GEZİ TUTUKLULARI SERBEST BIRAKILSIN!
#GeziOnurumuzdur
tmmob


İZMİR MİMARLIK MERKEZİ


KARANLIK GİDER GEZİ KALIR
HUKUKSUZ TUTUKLAMALARA KARŞI
ADALET
NÖBETİNDEYİZ






İZMİR MİMARLIK MERKEZİ


KARABURUN HİZMET MERKEZİ














ŞANTİYE ŞEFLİĞİ NEDİR ?


GENÇLİK
GENÇLİK
GEDİZ DELTASI





10. BÖLÜM

YAZIŞMA ÖRNEKLERİ VE RAPORLAR

tmmob
mimarlar
odası

İzmir Şubesi

İzmir : 13.06.2022
Sayı : 04-22-799

İzmir Büyükşehir Belediyesi
İmar Ve Şehircilik Dairesi Başkanlığı'na,

İzmir Büyükşehir Belediye Meclisi'nin 15/02/2022 tarih ve 05.220 sayılı kararı ile uygun bulunup 09/05/2022 tarihinde onanan ve askı süreci devam eden NİP-35227869 plan işlem numaralı Karşıyaka İlçesi, Cumhuriyet Mahallesi sınırlarında yer alan ve 29 hektarlık alanı kapsayan 1/5000 ölçekli Nazım İmar Planı Revizyonu ile ilgili olarak;

Plan çalışmasının ilgili kurum/kuruluş görüşleri, jeolojik-jeoteknik etüt raporu, 02/10/1987 onanlı imar planı, İzmir Büyükşehir Belediyesi'nce 19/11/2020 tarihinde onanan 1/1000 ölçekli Cumhuriyet ile İnönü ve Örnekköy Mahallelerinin bir kısmını kapsayan Uygulama İmar Planı'na yapılan itirazlar kapsamında düzenlenmiş olup;

Plan açıklama raporunda sosyal ve teknik altyapı alanlarının nüfusun ihtiyacı doğrultusunda ve yürüme mesafeleri içinde hazırlandığı belirtilmiş olmakla birlikte, donatı alanına ilişkin kişi başı alan hesabı ile yürüme mesafeleri analizinin plan açıklama raporunda yer almadığı,

Plan açıklama raporunda 1/1000 ölçekli Uygulama İmar Planı ile ilgili olarak; Karşıyaka Belediye Meclisi'nin 17/05/2021 tarih ve 116 sayılı kararı ile "bölgede imar planlarının yeniden çalışılması, plan çalışması sürecinde bölgedeki uygulamaların durdurulması, itirazlar kapsamında İzmir Büyükşehir Belediye Meclisi'ne iletilen plan değişikliği önerisinin geri çekilmesi, bölgeye ilişkin gerekli analiz ve sentez çalışmaları sonrasında imar planı çalışmalarının planlama hiyerarşisi kapsamında etaplar halinde ele alınmasına" karar verildiği, bu kararın İzmir Büyükşehir Belediye Meclisi'nin 28/05/2021 tarih ve 616 sayılı kararının uygun bulunduğu, konu karar ile planların değil sadece imar uygulamalarının durdurulduğu belirtilmiş olup bu hususun 1/5000 ölçekli İmar Planı Revizyonu Plan Açıklama Raporunun 20. sayfasının ilk paragrafında yer alan "02/10/1987 tarihinde onaylanan Cumhuriyet-Örnekköy-Yamanlar İmar Planlarının değişen koşullarda uygulamayı

1474 Sokak No.9
Alsancak / İzmir
Tel: 0232 463 66 25 (pbx)
Faks: 0232 463 52 12
e-mail: info@izmimod.org.tr
www.izmimod.org.tr

Chamber of Architects of
Turkey- İzmir Branch

tmmob
mimarlar
odası

İzmir Şubesi

yönlendirmede yetersiz kalması nedeniyle hazırlanarak 27/03/2019 tarihinde onanan 1/1000 ölçekli Kentsel Yenileme Amaçlı Revizyon İmar Planının iptal edilmesiyle planlama alanında yürürlükte bir imar planı bulunmamaktadır. Planlama alanında mekânsal analiz altlığı olarak mülga onanlı plan baz alınmış olup raporun ilerleyen bölümlerinde söz konusu plandan "onanlı mülga imar planı" şeklinde bahsedilecektir." ifadesi ile çelişkili durumda olduğu,

Plan açıklama raporu içerisinde öneri plan ile 19/11/2020 onama tarihli 1/5000 ölçekli Nazım İmar Planı Revizyonu arasında nüfus ve arazi kullanım kararları kıyaslamasının yer almadığı, Ve plan kararları ile 1/25000 ölçekli Çevre Düzeni Planı'nın öngördüğü nüfusun aşıldığı dolayısıyla da 1/25000 ölçekli İzmir Büyükşehir Bütünü Çevre Düzeni Planı Plan Uygulama Hükümlerinin "Genel Hükümler" başlığı altındaki 6. maddesinde belirtilen "Kentsel yerleşik alan içinde onaylı imar planlarının öngördüğü nüfusun aşılamayacağı, yerleşmelerin gelişme alanlarında bu planla önerilmiş yoğunluk ve nüfus değerlerine uyulacağı" hükmüne aykırı olduğu tespit edilmiş olup İzmir Büyükşehir Belediye Meclisi'nin 15/02/2022 tarih ve 05.220 sayılı kararı ile uygun bulunup 09/05/2022 tarihinde onanan ve askı süreci devam eden NİP-35227869 plan işlem numaralı Karşıyaka İlçesi, Cumhuriyet Mahallesi sınırlarında yer alan ve 29 hektarlık alanı kapsayan 1/5000 ölçekli Nazım İmar Planı Revizyonu'na itiraz etmekteyiz.

Yukarıda belirtilen hususların Belediye Meclisinizce değerlendirilip yasal süre içerisinde Şubemize yanıt verilmesi hususunda gereğini arz ederiz.

Saygılarımızla,

Uğur Yıldırım
Mimar - Sekreter Üye

İZMİR ŞUBESİ

1474 Sokak No.9
Alsancak / İzmir
Tel: 0232 463 66 25 (pbx)
Faks: 0232 463 52 12
e-mail: info@izmimod.org.tr
www.izmimod.org.tr

Chamber of Architects of
Turkey- İzmir Branch

tmmob
mimarlar
odası

İzmir Şubesi

İzmir : 20.06.2022
Sayı : 04-22-824

GÜZELBAHÇE BELEDİYESİ
İMAR VE ŞEHİRCİLİK MÜDÜRLÜĞÜ'NE,

İzmir Büyükşehir Belediye Meclisi'nin 14/04/2022 tarih ve 05.512 sayılı kararı ile uygun bulunan ve askı süreci devam eden UİP-35951123 plan işlem numaralı Güzelbahçe İlçesi, Yelki Mahallesi, 2110 ada 6 parsele ilişkin 1/1000 ölçekli Uygulama İmar Planı Değişikliği ile ilgili olarak;

Plan çalışmasının İzmir Büyükşehir Belediyesi Etüd ve Projeler Dairesi Başkanlığı'nca talep edilerek parselin kullanım, yapılaşma koşullarının ve plan notunun tashih edilmesine ilişkin hazırlandığı,

Plan açıklama raporunda gerek parselin İzmir Büyükşehir Belediyesi mülkiyetinde bulunduğu, gerekse parselin Yelki köy tüzel kişiliğine ait iken, Güzelbahçe Belediye Meclisi'nin 01/04/2010 tarih ve 54 sayılı kararı ile İzmir Büyükşehir Belediyesi'ne tahsis edildiği bilgilerinin yer aldığı, bahse konu bilgilerin birbiri ile çeliştiği,

Parselin, 1/25000 ölçekli İzmir Büyükşehir Bütünü Çevre Düzeni Planı'nda "Tarım Alanı", İzmir Büyükşehir Belediye Meclisi'nin 08/02/2016 tarih ve 05.157 sayılı kararı ile uygun görülüp 12/04/2016 tarihinde onanan 1/5000 ölçekli Nazım İmar Planı'nda "Belediye Hizmet Alanı", 1/1000 ölçekli Uygulama İmar Planı'nda ise "Belediye Hizmet Alanı (Belediye Hizmet Tesisleri Yer Alabilir.)" plan kararında bulunduğu,

Plan açıklama raporunda yer alan imar planı görsellerinden yapılan incelemede, 1/1000 ölçekli Uygulama İmar Planı'nda yapılaşma emsalinin "E:0.50" olarak belirlendiğinin görüldüğü,

İzmir Büyükşehir Belediyesi Etüd ve Projeler Dairesi Başkanlığı'nın talebi ile düzenlenen plan değişikliği ile yapılaşma koşulunun "E:3.00" olarak düzenlendiği,

1474 Sokak No.9
Alsancak / İzmir
Tel: 0232 463 66 25 (pbx)
Faks: 0232 463 52 12
e-mail: info@izmimod.org.tr
www.izmimod.org.tr

Chamber of Architects of
Turkey- İzmir Branch

tmmob
mimarlar
odası

İzmir Şubesi

Plan değişikliğine ilişkin plan notlarında;

"1- Bu alanda eğitim, sağlık, sosyal ve kültürel tesisler ile yurt ve spor tesisleri yer alabilir.

2- Bu planda belirlenen Belediye Hizmet Alanında, özel projesine göre uygulama yapılacak olup, taban alanı, saçaklar, çıkmalar, kot alma noktası ve tesviyeler, kat adedi ve yükseklikler, bloklar arası mesafe, bahçe tesviyeleri ve kot alma noktası projesine göre belirlenecektir.

3- Yapı yaklaşma mesafesi içerisinde rampalar, merdivenler, çevre düzenlemesine yönelik kullanımlar, otopark giriş çıkış rampası ve bunları tamamlayıcı yapı elemanları yer alabilir." olarak düzenleme yapıldığının görüldüğü,

Gerek plan açıklama raporunda gerekse imar planı paftasında "Jeolojik-Jeoteknik Etüt Raporu"ndan ve kurum/kuruluş görüşlerinden bahsedilmediği,

Yapılan düzenleme ile üst ölçekli Çevre Düzeni Planı'nda "Tarım Alanı" kullanımında bulunan taşınmazın yapı yoğunluğunun 6 katına çıkarıldığı,

Plan değişikliği gerekçesi olarak yalnızca ilgili birimin talebi olduğunun belirtildiği, herhangi bir bilimsel ve teknik gerekçe bulunmadığı tespit edilmiş olup İzmir Büyükşehir Belediye Meclisi'nin 14/04/2022 tarih ve 05.512 sayılı kararı ile uygun bulunan ve askı süreci devam eden UİP-35951123 plan işlem numaralı Güzelbahçe İlçesi, Yelki Mahallesi, 2110 ada 6 parsele ilişkin 1/1000 ölçekli Uygulama İmar Planı Değişikliği'ne itiraz etmekteyiz.

Yukarıda belirtilen hususların Belediye Meclisinizce değerlendirilip yasal süre içerisinde Şubemize yanıt verilmesi hususunda gereğini arz ederiz.

Saygılarımla,

TMMOB MİMARLAR ODASI 1954 İzmir Şubesi

Uğur Yıldırım
Mimar - Sekreter Üye V.

1474 Sokak No.9
Alsancak / İzmir
Tel: 0232 463 66 25 (pbx)
Faks: 0232 463 52 12
e-mail: info@izmimod.org.tr
www.izmimod.org.tr

Chamber of Architects of
Turkey- İzmir Branch

tmmob
mimarlar
odası

İzmir Şubesi

İzmir : 02.05.2023

Sayı : 04-23-935

Dağıtım Yerlerine

Bilindiği üzere TMMOB Mimarlar Odası İzmir Şubesi olarak sağlıklı kentleşme ve nitelikli bir yapılaşma faaliyeti için gerekli olan mimarlık hizmetlerinin; ilgili mevzuata, bilimsel esaslara ve mesleki kurallara uygun olarak yerine getirilebilmesi yönünde mesleki denetim faaliyetine devam etmekteyiz.

TMMOB Mimarlar Odası İzmir Şubemiz mesleki denetimine sunulan proje ekinde bulunan imar durumunun İzmir Büyükşehir Belediyesi İmar Yönetmeliği 61 inci maddesi (PAİY'de 69 uncu maddesinin 1 inci ve 2 inci fıkrası) ile 5 inci maddesinin 6 ıncı fıkrasına (PAİY'de aynı madde) aykırı olduğu tespit edilmiştir.

İzmir Büyükşehir Belediyesi İmar Yönetmeliği 61 inci maddesinde; *"(1) Yönetmeliğin uygulanmasına ilişkin esaslar hakkında Planlı Alanlar İmar Yönetmeliğinin 69 uncu maddesine uyulur."* denilmektedir.

Planlı Alanlar İmar Yönetmeliğinin 69 uncu maddesinde *"(1) Büyükşehir belediyeleri ile il belediyeleri, ikinci fıkrada belirtilen değiştirilemeyen hükümler dışında kalan hususlarda, beldenin tarihi ve yöresel şartlarını gözetmek kaydıyla Bakanlık onayına sunulmak üzere imar yönetmeliği hazırlayabilirler. İdarelerin imar yönetmelikleri yürürlüğe girinceye kadar uygulamalar bu Yönetmeliğe göre yapılır."*

(2) Bu Yönetmeliğin birinci, ikinci, altıncı, yedinci, sekizinci, dokuzuncu bölümleri, geçici maddeleri ile 19 uncu ve 20 nci maddelerinde yer alan hükümler, ***planlarla ve ilgili idarelerce çıkarılacak yönetmeliklerle değiştirilemez ve planlarda bu hükümlere aykırı olarak getirilecek hükümler uygulanamaz….*** denilmektedir.

İzmir Büyükşehir Belediyesi İmar Yönetmeliği'nin 5 inci maddesinin 6 ıncı fıkrasında (PAİY'de aynı madde) *"(6)* ***Ayrık veya blok nizam olan yerlerde, uygulama imar planında açıkça belirlenmemiş ise TAKS %40'ı geçemez. Ancak, çekme mesafeleri ile KAKS verilip TAKS verilmeyen parsellerde, TAKS %60'ı geçmemek şartıyla, çekme mesafelerine göre uygulama yapılır."*** denilmektedir.

Atatürk No.9
Alsancak / İzmir
Tel: 0232 463 66 25 (pbx)
Faks: 0232 463 52 12
e-mail: info@izmimod.org.tr
www.izmimod.org.tr

Chamber of Architects of
Turkey İzmir Branch

tmmob
mimarlar
odası

İzmir Şubesi

Yine aynı maddenin 4 üncü fıkrasında "Bu Yönetmeliğin alan kullanım tanımlarında belirtilen işlevler **imar planlarında daraltılabilir; ancak genişletilemez.**" denilmektedir.

Ancak tarafımıza iletilen 29.11.2022 tarih ve 77 sayılı imar durumunun yukarıda bahsi geçen yönetmelik maddelerine aykırı olarak; *"Planda blok ölçülendirmesi yapılmış veya yapı yaklaşma sınırı çizgileriyle blok tanımlaması yapılmış ve TAKS ve Emsal belirtilmemiş yapı adalarında TAKS tanımlanmış blok alanının parsel alanına oranıdır. Emsal bu değerin kat sayısı ile çarpılmasıl ile elde edilir…"* şeklinde düzenlendiği tespit edilmiştir.

Yukarıda bahsi geçen imar mevzuatına aykırı uygulama hakkında Bilgi Edinme Kanunu kapsamında gerekli kontrollerin yapılarak söz konusu yapılaşmanın ruhsata esas imar planlarının birer örneğinin tarafımıza iletilmesini ve konu ile ilgili olarak şubemizi bilgilendirmenizi arz ve talep ederiz.

Saygılarımızla,

Uğur Yıldırım
Mimar – Sekreter Üye

Mahsum AÇIŞ
Mimar

Gereği için:

Selçuk Belediyesi

İzmir Valiliği Çevre, Şehircilik ve İklim Değişikliği İl Müdürlüğü

İzmir Büyükşehir Belediyesi

Ek: 29.11.2022 tarih ve 77 sayılı imar durumu

Alsancak / İzmir
Tel: 0232 463 66 25 (pbx)
Faks: 0232 463 52 12
e-mail: info@izmimod.org.tr
www.izmimod.org.tr

Chamber of Architects of Turkey- İzmir Branch

EK

TARİH	29.11.2022	T.C. İZMİR İLİ SELÇUK BELEDİYE BAŞKANLIĞI İMAR ve ŞEHİRCİLİK MÜDÜRLÜĞÜ İMAR DURUMU	PARSEL SAHİBİ	CEMAL ÇELİKEL
SAYI	77		ADRESİ	
MAKBUZ NO	562050			

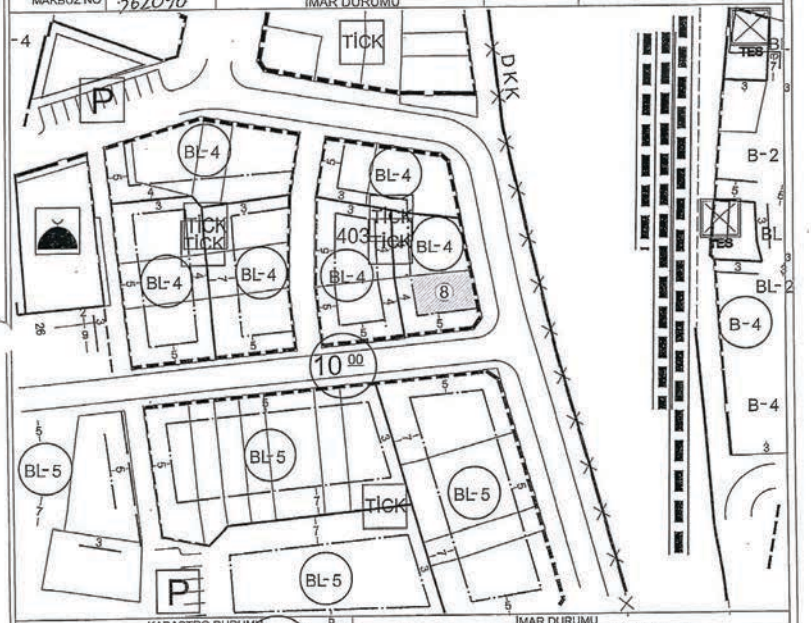

KADASTRO DURUMU						İMAR DURUMU			
MAHALLESİ	ATATÜRK					İMAR PAFTA NO	M-18-B-03-D-3-C	BİNA DERİNLİĞİ	KROKİSİNDE
CADDESİ / SOKAĞI	1016 SOKAK					İNŞ. NİZAMI	BLOK	ÖN BAHÇE UZAKLIĞI	KROKİSİNDE
KADASTRO	PAFTA	ADA	PARSEL	YÜZÖLÇÜMÜ		KULLANIM TÜRÜ	TİC+KONUT	YAN BAHÇE UZAKLIĞI	KROKİSİNDE
		403	8	277,27		KAT ADEDİ	4	ARKA BAHÇE UZAKLIĞI	KROKİSİNDE
						BİNA YÜK.		ÇATI MEYİLİ	% 33
OTOPARK GRUBU	1	2	3	4	5				
SİT BÖLGESİ İÇİNDE OLUP OLMADIĞI	ARKEOLOJİK SİT		KENTSEL SİT		DIŞINDA				
					X				
ÇEVRESİNDE KORUNACAK TARİHİ ESER OLUP OLMADIĞI	VAR		YOK						
			X						
KAPALI ÇIKMA		SUBASMAN KOTU							
AÇIK ÇIKMA		KANAL KOTU							
KAPI NO									

(*) Bina yükseklüğüne su basman kolu dahildir.
(*) Cins tashibi yapılarak gayrimenkulün vasfı arsa haline getirilmeden yeni inşaat ruhsatı verilemez.
(*) Özürlüler ile ilgili TSE standartlarına uyulması zorunludur.

MESKUN MAHAL ALANDADIR.
YOL KANAL KOTU TUTANAĞI EKTEDİR.
TESCİLLİ DEMİRYOLU PARSELİ KARŞISINDA YER ALMAKTADIR.
SELÇUK UYGULAMA İMAR PLANI REVİZYONU HÜKÜMLERİ GEÇERLİDİR

ÖZELLİKLER: Planda blok ölçülendirmesi yapılmış veya yapı yaklaşma sınırı çizgileriyle blok tanımlaması yapılmış ve TAKS ve Emsal belirtilmiş yapı adalarında TAKS tanımlanmış blok alanının parsel alanına oranıdEmsal bu değerin kat sayısı ile çarpılması ile elde edilir. Ticaret-Konut (TİCK) karma kullanım alanlarında yapılacak yapıların maksimum %30'i konut olarak kullanılabilir. Zemin katların tamamı ticaret kullanımına ayrılacaktır.

	HAZIRLAYAN	KONTROL EDEN	KONTROL EDEN	TASDİK EDEN
ADI SOYADI	M.ÇALIKUŞU	E.G.PAYAMCI	N.DERYAN	H.ABUŞ
İMZA				
TARİH	29.11.2022	29.11.2022	29.11.2022	29.11.2022

1-Bu imar durumu proje düzenlemesi için geçerlidir . Bu belge ile inşaat yapılamaz.
2-Bu belge verildiği tarihten itibaren bir yıl geçerlidir.Bu süre içinde yapılan imar planı değişiklikleri nedeniyle herhangi bir hak talep edilemez.

AMMON MİMARLAR ODASI 193

tmmob
mimarlar
odası

İzmir Şubesi

İzmir : 04.03.2022
Sayı : 04-22-243

İzmir 1 Numaralı Kültür Varlıklarını Koruma Bölge Kurulu Müdürlüğü'ne
İzmir,

İzmir İli, Çeşme İlçesi, Musalla Mahallesi, 360 Ada 1 ve 2 Parselleri konu alan ve Çeşme Belediyesi'nin 17.12.2021 tarih ve 2021/757974 ihale kayıt numarası ile yapım ihalesine çıktığı Çeşme Meydanı ikinci Etap Düzenleme İşi Kapsamında yapılan uygulamalara ilişkin, Şubemize yapılan şikayet başvuruları ve kamuoyuna da yansıyan tepkiler doğrultusunda; EKAP üzerinden ulaşılan resmi ihale dosyası incelenmiş olup, ihale dosyasında konuya ilişkin kurul kararının bulunmadığı, dosya içerisinde yer alan teknik şartnamede koruma müdahaleleri ve alanda bulunan çeşmelere ilişkin restorasyon kararlarının yer almadığı, dosya içerisinde yer alan proje paftalarında (1. PAFTA Emsal Hesabı-Genel Vaziyet Planı-Kısmi Planlar / 2. PAFTA Güneşlenme Terasları / 3. PAFTA Turizm Danışma Binası-Büfe Satış Birimleri-Kervansaray Meydanı Çeşmesi-Hacı Saliha Çeşmesi Meydanı / 4. PAFTA Kaplama Metraj Malzeme Detayları) yapılacak zemin düzenlemeleri, büfe ve güneşlenme terasları yapılarına ilişkin Çeşme Kalesi ve deniz ile ilişkisini gösterir siluet, ve kesitlerin bulunmadığı tespit edilmiştir. Bu durum yerleşim kararlarının alınması sırasında uygulamanın Çeşme Kalesi ve Meydan çevresi ile ilişkisinin yeterinde irdelenip irdelenmediği hususunda tereddüt oluşturmuştur. Tarihi Anıt yapı bitişiğinde/karşısında yer alan uygulamaya yönelik alınacak kararlarda bu çizim ve çizimler üzerinden yapılacak analizlerin de değerlendirmeye esas olması gerektiği kanısındayız. Yukarda bulunan tespit ve oluşan tereddütler üzerinden konunun tarafınızca değerlendirilmesini, yapılaşma kararlarının ve yerlerinin kurulunuzca yeniden irdelenmesi hususunda gereğini arz ederiz.

İZMİR 1 NUMARALI
KÜLTÜR VARLIKLARINI
KORUMA BÖLGE KURULU MÜDÜRLÜĞÜ
Tel: 489 38 44
GELEN EVRAK
TARİH : 04.03.2022
SAYI :
DOSYA NO:

Saygılarımızla,

Uğur Yıldırım
Mimar – Sekreter Üye

1474 Sokak No.9
Alsancak / İzmir
Tel: 0232 463 66 25 (pbx)
Faks: 0232 463 52 12
e-mail: info@izmimod.org.tr
www.izmimod.org.tr

Chamber of Architects of
Turkey- İzmir Branch

tmmob
mimarlar
odası
İZMİR ŞUBE

Sayı : E-96767920-08.01-29 10/01/2024

Konu : Ruhsat Düzenleyen Kamu Kurumlarında Mimari Projelerin Mimarlar Tarafından İncelenmesi Ve Onaylanması Hk.

GÖLMARMARA BELEDİYE BAŞKANLIĞI

TMMOB Mimarlar Odası, kamu tüzel kişiliğine sahip bir meslek odası olarak; Anayasamızın 135 nci maddesi kapsamında, kuruluş kanunu olan 6235 sayılı Türk Mühendis ve Mimar Odaları Birliği Kanunun 2 nci maddesinde belirlenen amaçları doğrultusunda; "Mesleki alanda ülke ve kamu çıkarları ile uluslararası gelişmeler çerçevesinde çalışmalar yapmak, mesleğin ve üyelerin değişen toplumsal ve ekonomik yapı içindeki değişen konumlarını izlemek, tespit etmek, değerlendirmek, mesleğin ve üyelerin görev, yetki ve sorumluluklarını düzenlemek, ulusal ve uluslararası ölçekte mesleğin gelişmesini izlemek ve sağlamak" üzere "kamu yararını" gözetmek temel ilkesiyle çalışmalarını sürdürmektedir.

Odamız bu temel misyonunu, ülke içinde ve dışında tüm resmi ve özel kuruluşlarla, ulusal ve uluslararası meslek örgütleriyle ve tüm sivil toplum kuruluşlarıyla işbirliği yaparak; mesleğin uygulama ve kuram alanında gelişmesini sağlamak üzere her türlü etkinliklerde bulunarak; bilimsel ve teknik düzenlemeleri inceleyerek, gereken mesleki denetimleri gerçekleştirerek, mimarlık uygulamasıyla ilgili standart ve normları, yönetmelik ve teknik şartnameleri inceleyip gerekli düzenlemeleri yaparak yerine getirmeye çalışmaktadır.

Mimarlar Odası bu bilinçle, mimarlık mesleğini, yapılı çevrenin oluşumu ve gelişimini yakından ilgilendiren konularda yoğun çabalar harcamakta, geleneksel yapıcı ve katılımcı politikasını sürdürmektedir.

Son zamanlarda, kamuda mimarlar tarafından yürütülmesi gereken hizmet ve görevlerin; mühendisler ya da teknikerler tarafından yürütüldüğü yönünde bildirimler yapılmaktadır. Ancak, yapı tasarım ve üretim denetiminin hayati önem taşıdığı ülkemizde, kamu kurum ve kuruluşlarındaki ilgili alanlarda mimar istihdamına ve ilgili hizmetlerin alanında uzman mimarlar tarafından yürütülmesine her zamankinden daha da çok ihtiyaç olduğu açıktır.

Yukarıda belirtilen hususlar doğrultusunda, kamuda ilgili yapı üretim ve denetimlerin mühendis veya teknikerler tarafından değil, mimarlar tarafından yapılabilmesinin sağlanması önem arz etmektedir. Bu çerçevede, **Belediyenizin ruhsat işlemlerini gerçekleştiren birimlerinde mimarların çalıştırılması ve mimari projelerin mimarlar tarafından incelenip onaylanması** konusuna hassasiyetle yaklaşılması için gereğinin yapılmasını arz ederiz.

Saygılarımızla,

Uğur YILDIRIM
Sekreter Üye

11. BÖLÜM

6 ŞUBAT KAHRAMANMARAŞ DEPREMİNİN ARDINDAN ÇALIŞMALAR

6 Şubat 2023 tarihinde Kahramanmaraş merkezli gerçekleşen depremlerin sonrasında şubemiz temsilcilikler ve TMMOB İzmir İl Koordinasyon Kurulu ile birlikte bölgeye acil ihtiyaç malzemelerini göndermek üzere çalışmalara başlamıştır. 6 Şubat tarihinden itibaren TMMOB İzmir İKK ile deprem bölgeleriyle acil dayanışma çağrısı yayınlanmış, ve 5 Mart tarihine kadar İzmir Deprem Koordinasyonu'nun Dayanışma Yaşatır kampanyasıyla güncel ihtiyaç listeleri her gün web sitesinden duyurulmuş, malzemeler Tepekule Kongre Merkezi'nde toplanmıştır.
7 Şubat'ta deprem bölgesinde bulunan yapılara yönelik hasar tespit çalışmalarına fiilen katılabilecek üyeler için İnşaat Mühendisleri Odası SEM üzerinden çevrimiçi olarak düzenlenecek "Hasar Tespit Eğitimi" için çağrı yapılmıştır.
8 Şubat'ta ise İzmir'den deprem bölgesine İzmir Büyükşehir Belediyesi ile koordinasyon içinde yardımların ulaşması için İzmir Tabip Odası, TMMOB İKK, DİSK Ege Bölge Temsilciliği,
KESK İzmir Şubeler Platformu, Türk-İş Ege Bölge Temsilciliği, İzmir Sağlık Platformu, İzmir Kent Konseyi Başkanlığı, Hekim Birliği Sendikası, İzmir Dayanışma Gönüllüleri, İzmir Yaşam Alanları Platformu ve İEDG (siyasi partiler) ile İzmir Deprem Koordinasyonu oluşturulmuştur.

7 Şubat'ta TMMOB İzmir İKK adına aralarında Mimarlar Odası İzmir Şubesi Yönetim Kurulu Başkanımızın da olduğu bir ekip saha çalışmalarına destek olmak adına İskenderun'a gitmiştir.









MİMAR, İNŞAAT MÜHENDİSİ VE JEOLOJİ MÜHENDİSİ BİLİRKİŞİ DESTEK ÇAĞRISI, 10 ŞUBAT 2023



Hatay'a gitmek üzere görevlendirilen 25 Cumhuriyet Savcısına eşlik edecek gönüllü bilirkişilere ihtiyaç duymaktayız.
Barodan gelen çağrı üzerine, adli bilirkişi listesinde olanların İzmir Adliyesine Pazartesi gününden itibaren başvurmaları gerekmektedir.
*Her savcıya en az 1'er adet mimar, inşaat mühendisi ve jeoloji mühendisi eşlik edecektir.
*Gidiş-geliş transferleri karşılanacak olup kalma koşulları netleşmemiştir.
Görev alabilecek bilirkişilerin, "BİLİRKİŞİ" başlığı ile iletişim bilgilerini (ad-soyad-sicil no-TC kimlik numarası-telefon numarası) bağlı oldukları odaların e-posta adresine iletmelerini rica ederiz.

DERİN ÜZÜNTÜ İÇERİSİNDEYİZ, 10 ŞUBAT 2023



İzmir Yüksek Teknoloji Enstitüsü Mimarlık Fakültesi öğrencileri ABDÜRRAHİM ÖZTOKMAK ve MUHAMMED FIRAT PEHLİVAN Kahramanmaraş merkezli depremde hayatlarını kaybetmişlerdir.
Aramızdan ayrılışlarının derin üzüntüsü içerisindeyiz.
Ailelerine ve yakınlarına başsağlığı diliyoruz.

MİMARLAR ODASI İZMİR ŞUBESİ YÖNETİM KURULU ÜYELERİNİN SAHADAN İZLENİMLERİ, 14 ŞUBAT 2023

06 Şubat 2023'te Kahramanmaraş merkezli gerçekleşen ve 10 şehrimizi etkileyen depremlerin ardından Mimarlar Odası İzmir Şubesi Yönetim Kurulu Üyeleri yardım ve saha çalışmaları için bölgeye ulaştılar. Tüm yurttaşlarımıza yeniden geçmiş olsun dileklerimizi sunar, Yönetim Kurulu üyelerimizin deprem bölgesinden izlenimlerini üyelerimizin bilgisine sunarız.






tmmob









SÜRECE DAİR MİMARLAR ODASI İZMİR ŞUBE GÖRÜŞLERİ 15 ŞUBAT 2023

6 Şubat 2023 tarihinde ülkemizde gerçekleşen ve 1o ilimizi (Osmaniye, Kilis, Şanlıurfa, Gaziantep, Diyarbakır, Adıyaman, Hatay, Adana, Malatya, Kahramanmaraş) etkileyen 7,7 ve 7,6 şiddetinde iki deprem ile hayatlarımız bir anda karardı. Binlerce vatandaşımızı enkaz altında kaybettik. Hepimizin başı sağ olsun. Yakınlarını kaybetmiş tüm dostlarımıza sabırlar dileriz.

Çok büyük ve kapsamlı bir yıkım ile karşı karşıya kaldık. Milletimizin dayanışma ve desteği ile yaralarımızı ilk günden itibaren sarmaya çalışıyoruz.

Ülkemizde gerçekleşen depremin şiddeti çok yüksekti. Ancak, Japonya'da 21 Aralık 2010'da 7.4, Mart 2011'de 7.2, Nisan 2011'de 7.1, 26 Ekim 2013'te 7.1, 30 Mayıs 2015'te 7.8 büyüklüklerinde depremler olmuştu ve kimse hayatını kaybetmemişti.

Son 20 yılda 6 ve üzeri şiddetinde en az 28 deprem meydana gelmiştir. Bunların en ölümcül olanları Ocak 1995'te Kobe'de yaşanan Büyük Hanshin-Awaji Depremi ve Mart 2011 Fukuşima'yı vuran Büyük Doğu Japonya Depremleri olmuştur. Can kaybının nedeni ilkinde yangınlar, ikincisinde ise oluşan dev tsunamidir. Yine 26 Ekim 2013 ve 30 Mayıs 2015'te meydana gelen depremlerde ise can kaybı yaşanmamıştır. 2 Nisan 2014'te Şili'de 8.2 büyüklüğünde bir deprem ve tsunami olmasına rağmen sadece 5 kişi yaşamını kaybetmiştir. Oysa bizler 30 Ekim'de yaşanan 6,6 şiddetindeki İzmir depreminde, 27 tanesi çocuk olmak üzere 117 hemşehrimizi sonsuzluğa uğurladık.

19 Ağustos 1999 tarihli 7,4 büyüklüğündeki Gölcük depreminde 18 bin 373 kişi hayatını kaybetmiş, 48 bin 901 kişi de yaralanmıştı.
15 Şubat Pazartesi itibarıyla 6 Şubat 2023 depreminde 35 bin 418can kaybımız oldu, 105 bin 505 vatandaşımız ise enkazdan yaralı olarak kurtarıldı.
Peki neden ölüyoruz? Bu yazıyı yazan ve okuyanlar bir sonraki depremde şanslı olmayı bekliyor. Ölen biz de olabilirdik, bir sonraki depremde ölen siz de olabilirsiniz.
Nerede hata yapılıyor? Neden hayatlarımız bu denli ucuz görülüyor?
Şu anda sorunu ve sorumluları arıyoruz. Tüm vatandaşlarımızı da bu arayışa katkı vermeye davet ediyoruz.
Deprem afeti ilk kez mi yaşanıyor? İzmir-Agora kazılarında 2500 yıl öncesine ait İzmir'de yaşanan depremlere ithafen şairlerin "İzmir'in güneşi sönmesin" diye yazdığı şiirler bulundu. Yani binlerce yıldır depremler oluyor ve biz binlerce yıldır ölüyoruz.
Hayatını kaybedenlerin ailelerinin yalnız olmadıklarını bilmelerini istiyoruz. Diğer meslek odalarımız gibi Mimarlar Odası da her zaman onların yanında olmaya devam edecektir.
Şubemiz gerekli yardımların ihtiyaç duyulan yerlere ulaşması için elinden geleni yapmaya devam etmektedir. Yaraların sarılması için zamana ihtiyacımız var ancak Murathan Mungan'ın şiiri aklımızda:

"Gelip size zamandan söz ederler
Yaraları nasıl sardığından, ya da her şeye nasıl iyi geldiğinden.
Zamanla ilgili bütün atasözleri gündeme gelir yeniden.
Hepsini bilirsiniz zaten, bir işe yaramadığını bildiğiniz gibi.
Dahası onlar da bilirler. Ama yine de güç verir bazı sözler, sözcükler, öyle düşünürler.(...)
Kolay değildir bunlarla baş etmek, uğruna içinizi öldürmek.
Zaman alır.
Zaman alır sizden bunların yükünü
O boşluk dolar elbet, yaralar kabuk bağlar, sızılar diner, acılar dibe çöker.
Hayatta sevinilecek şeyler yeniden fark edilir.
Bir yerlerden bulunup yeni mutluluklar edinilir.
O boşluk doldu sanırsınız.
Oysa o boşluğu dolduran eksilmenizdir."

O eksilmeyi yaşayacağımızı bile bile, hayatının en değerlilerini o binaların altında bırakmış dostlarımıza hayatı hatırlatmak için çalışacağız.
Bilimin ışığında, bir arada, yanıtlar arayacağız. Sorunları bularak, birbirimize destek olarak dirençli kentler yaratmak için çalışacağız.
Yaşanılanlardan ders çıkarmak için elimizden geleni yapacağız. Söz veriyoruz. Umutlu yarınlar elde edebilmek ve birlikte üretebilmek için herkesle bir arada olma, bir bütün olma isteğimizi yineliyoruz.
Her ölüm erken ölümdür, biliyoruz; ama hayatını kaybedenlerin arasında çocukların da olduğunu bilmek bizi daha da kahrediyor.
Yaşadığımız depremden çok daha şiddetli depremlerde farklı ülkelerde hiç can kaybı yaşanmazken ülkemizde yaşanılanı kader olarak kabul etmiyoruz. Edemiyoruz.
Can Yücel'in "Üzülme, bil ki ağladığın kadar güleceksin" dizeleri bize umut veriyor, Ahmet Arif'in dediği gibi umut ile, sevda ile, düş ile dayanıyoruz...

ŞUBEMİZİN 6 ŞUBAT DEPREMİ İLE İLGİLİ İLK İZLENİMLERİ, 15 ŞUBAT 2023

Mimarlar Odası İzmir Şube yönetim kurulundan ilk ziyaret 7 Şubat tarihinde saat 16.20 uçağı ile Adana'ya gerçekleştirildi. Uçak rötarı ve araç temini gibi sorunlardan sonra gece saatlerinde İskenderun'a geçildi. İskenderun merkezde enkaz çalışmaları vardı. İlk 72 saat en önemli saatler olarak değerlendirildiği için kritik saatlerdi. Ne yazık ki enkazda çalışan ekiplerin hem sayıları azdı hem de deneyimli ekipler değillerdi.

Şu anda da olduğu gibi herkesin dışarıda yaşamak zorunda kalması çok büyük bir sıkıntı oluşturmaktaydı. Geceleri hava çok soğuk olmasına rağmen deprem bölgesinde sığınılacak binalar ne yazık ki güvenilir değillerdi, tüm binaların sağlamlığından kuşku duyuluyordu. Depremzedeler enkaz altındaki sevdiklerinin yanından ayrılmamak için enkazı terk etmek istemiyorlardı.

Takip eden günlerde, yakınlarının cenazelerini alabilmek depremzedeler için önemli olan tek şey haline gelmişti. Geçen 6 gün içinde İskenderun ve Antakya'ya yardımlar ulaştı. Ancak sahada hala tuvalet, çadır ve ısıtıcı sorunu devam etmektedir. Tuvalet gibi temel bir ihtiyacın giderilmesine yönelik bir çalışma yapılmamış olmasını ise anlamak ne yazık ki mümkün değildir.

Barınma ise ayrı bir sorun oluşturmaktadır. İskenderun Teknik Üniversitesi çadır kullanımı için açıldı ve bahçesi çadır alanı olarak kullanıldı ancak tırlar ve diğer araçlar da buraya park ettiğinden kapasite hemen doldu. İskenderun'da çelik yapıdaki bir spor salonu da aynı şekilde sığınma alanı olarak açıldı ve evde cihaza bağlı yaşamını devam ettirenler de bu alana sığındılar. Spor salonunda tüm düz yüzeyler yatma amaçlı kullanıldı. Battaniye temini yapıldı. Bunun yanında koltuklarda da yatıldı. Bizler de aynı şekilde plastik koltuklarda geceledik.

İskenderun'a deniz yolundan da yardımlar ulaştırılabildiği için bazı yardım çalışmaları başlamıştı. Ancak Antakya için aynı şey söylenemezdi. Antakya depremden daha çok etkilenmiş durumda idi. Ne yazık ki Antakya'nın çok büyük bir çoğunluğu yıkılmıştı. Tepelerde bulunan gecekondularda hasarın çok olmadığı görülüyordu. Kentin yeniden yapılaşmasının tartışılması ve yıkımın büyüklüğü karşısında yeni kent planlarının hazırlanarak, fay hattından uzakta yeni planlamaların gündeme gelmesi gerekmektedir.

Antakya'ya da ikinci ve üçüncü gün farklı şehirlerden arama kurtarma ve itfaiye ekipleri gelmişti. Ancak ekiplerde, canlı kurtarım için elzem olan demir makası bile eksikti. Hidrolik demir makası ise sadece akut ekiplerinde vardı. Oysa kurtarma ekiplerinin bina içine girebilmesi için balyozlar ile kırılan alandaki demirlerin de kesilmesi gerekiyordu.

İskenderun – Antakya arası yol sürekli olarak çok yoğundu. Sadece 63 km olan yol üçüncü günde beş saatte ancak gidilebiliyordu. Olağanüstü hal olması gerektiği gibi işletilemedi. Şehre giriş ve çıkışlarda kontrol yoktu. Yakınlarını merak eden tüm yurttaşlar akrabalarını aramak için sahaya inmişti.

Asker ilk iki gün sahada değildi, daha sonrasında sahada olmaya başladılar.

Devletten çok millet yardıma gelmiş gibiydi. Millet de elinden geleni yapmaya çalışıyordu ama onları doğru koordine edecek bir sistem kurulamamıştı.

Çalışmaların doğru koordine edilememesinin en önemli sebebi bu afetin çok büyük bir alanda yaşanması idi. Ancak devletin bu ve bu gibi durumlarda kendisini belli etmesi gerekmektedir. Bir diğer yandan da hava çok soğuktu ve bunun tek avantajı cansız bedenlerin bir iki gün geç bozulmasıydı. Ama yine de o bedenler uzun bir süre her yerdeydi.

Oysa bu alan yüzyıllardır medeniyetin beşiği olarak bilinmektedir. Fay hattı üzerinde olan bu kentlerde deprem her zaman hayatın bir gerçeğidir. Tarihi temellerden yıkılan alanlara bakmak ve yüzyıllar içinde bu dersin alınamadığını bilmek bizleri daha da üzmektedir.

Bölgede çadır ihtiyacı devam ediyordu ve özellikle gece hissedilen soğuk havaya karşı ısıtıcı gerekmesine rağmen çadırlarda ısıtıcı eksikti, hala eksik. Bu soğukta dışarıda yaşamak, donmak ile eşdeğerdi. O nedenle sabaha kadar ateş yakılması gerekiyordu. Bu şekilde bir yaklaşım yüzyıllar evvel ateşin bulunması ile başlamıştı zaten. 21.yy'daki beklenti bu basitliğin ötesinde olmalıydı ama ...

İskenderun Cem evinde ve Antakya Defne'de TMMOB koordinasyonunda iki merkez kuruldu. Her iki merkezde de şube yönetim kurulumuz aktif rol aldı. İzmir'den gelen tırlar bu alana yönlendirildi. Bu merkezlerde yardımlar toplandı ve istiflendi. Bu istiflenen yardımlar halk ile buluşturuldu.

Havanın o denli soğuk olmasına rağmen sabah ve akşam aynı kıyafetleri giyen depremzedeler ekstra bir kıyafet almayı düşünmüyorlardı bile. Bu nedenle de gönderilen kıyafetler ne yazık ki ortada kaldı.

Tasnif tam olarak yapılmadığı için aranılan kıyafetler hemen bulunamıyordu. Depremzedeler arasından bir teyze "Eşofman altı yok mu?" diye soruyordu. Mutlaka vardı, ama neredeydi? Bu nedenle de kıyafetler gereksiz bir detay gibi görülüyordu.

Sadece kıyafetler değil. Yenilen tüm yemeklerden artan tabaklar, bardaklar, çorba kapları, naylon poşetler gelişigüzel her yere atılmıştı, atılmalıydı. Kimsenin onu düşünecek hali yoktu. Zaten var olan çöp alanları çoktan dolmuş taşmıştı. Evet mağduriyet yüksekti ancak bu çöp yığınlarının ortaya çıkaracağı hastalıklar da bizler için çok tehlikeydi. Artık karınlar doyuyordu ancak hijyen eksikliğinden kaynaklanan sorunlar hayatı farklı açıdan tehdit ediyordu. Hala da bu tehdit çok güçlü bir şekilde kendisini göstermektedir.

Bunun yanında 30 yaşından büyük hemen hemen her yapıda başta kanser olmak üzere pek çok hastalığa neden olan asbest maddesi bulunmaktadır. Yapılan bina yıkımları ile bu asbest ortaya çıkmaya ve insanlar da onu solumaya başladı. Ancak binalardan insanları canlı kurtarmaya bile güç yetmezken asbest tehlikesi düşünülecek bir durum değildi. Yine de sahada bir iki asbest görevlisi vardı ama çözüm ne yazık ki yoktu. Şimdilerde suyun ve kanalizasyonun olmaması kaynaklı uyuz vakaları başlamışken kolera vakalarının görülmesinin de çok yakın olduğu tahmin edilmekte. Bu konuda acilen çözüm üretilmelidir. İskenderun'da İZSU'nun altyapı çalışmalarına destek verdiğini biliyoruz. Temiz suyun ve kanalizasyonun hijyen açısından kaçınılmaz olduğunu hatırlatmak isteriz. Depremden kurtulan vatandaşlarımızın hijyen sebepli salgın hastalıklardan korunması elzemdir. Altyapının bir an önce yapılması, su ve kanalizasyonun işler hale getirilmesi gerekmektedir.

Elimizde sadece ölüm yığınları kalmıştı. Nervürsüz, altılık demirler ve yetersiz donatı ile yapıldığı gözlenen binaların betonları da (hepsi olmasa da) elinize aldığınızda bile ufalanıyordu.

Ağır beton kütleleri altında ezilmek bu yüzyılda kader olabilir mi? Gözünüzün önünde annesiz babasız kalmış çocukların gelecekleri bir anda kaybolabilir mi? Ya da çocuğunu kaybeden ailelerin hayatları tekrar yoluna girebilir mi? Kader nasıl bir şey ise sadece geri kalmış, plansız, bilimden uzaklaşmış ülkelerde mi kendisini gösteriyor? Yardımlaşma, dayanışma konusunda destan yazan bu halk neden bu şekilde yönetilmekte ısrar ediyor?

Bilimden uzaklaşmaya örnek istenirse, şu anda bu denli kıymetli olan iş makinalarının istinat duvarı olmayan dere kenarlarına park edilmesi ile kullanılamaz hale geldiğini gösteren fotoğraflara bakarak kaderin ne olduğunu sorgulayabilir.

O kötü betonarme binaların içinde renkli kişiliklerini, yaptıkları objeler ile ortaya koyan güzel insanların yaşamlarını sığdırdıkları uyduruk binalar ne yazık ki patır patır döküldüler. Oysa aynı bölge içinde üzerinde sıva çatlağı bile olmayan binalar vardı.

Bazı binalar dümdüz olurken bazı binalarda ise en ufak sıva çatlağı bile yoktu.

Az ilerde ciddi bir yıkım olmasına rağmen bu yıkımdan sadece 400 - 500 metre ileride camları bile kırılmamış, en ufak sıva çatlaklarına bile sahip olmayan binalar da görülmekteydi. Bu durumda suçlu kimdir? Mühendislik ve mimarlık hizmeti almayan ve de iyi işçilik ile tamamlanmayan binalar diğerlerinin yanında yıkılmaya mahkûm olacaktır.

Şu anda sadece hastanelerde zorunlu olan sismik izolatörler pek çok yapıda çok fark yaratabilir. Bu konuda çalışmaların hızlanması, bu izolatörlerin kullanımlarının arttırılması gerekir.
Fotoğraflarda tamamen yıkılmış binaların hemen yanında hala strüktürünü koruyan binaların olduğunu görmek gerçek meslek erbapları için ne yazık ki kahreden sonuçlardır. Bu fotoğraflar yıkılan yapılarda başka problemler olduğunu da göstermektedir.
Depremin nasıl etkilediğini öğrenmek için detaylı bir projeksiyon yapmak gerekir. Depremden etkilenmeyen bu binada olduğu gibi. Henüz beton tam dayanımını almadığı için bina iskeleleri bile sökülmemiş bu yapı Antakya'nın ortasında. Büyük yıkımlara sebep olan yüksek ivmeli bu deprem iskele direklerini bile yıkamamıştır.
Aslında bu resim de bize çok şey anlatıyor. Doğu Akdeniz nasıl kalkınacak? Ajans kurmak bunun için yeterli oluyor mu? Kalkınma ancak bilimsellik ışığında günü yakalayarak olmaz mı?
Bu sırada temellerinden ayrılıp gelen aşağıdaki resimdeki binalara da kahrolmamak elde değil.
Asıl yapılması gereken nedir? Bölgedeki yüksek alanlarda bulunan gecekondular çökmediyse ve sadece fay hattı üzerindeki binalar yıkıldıysa bizim yeni yerleşim yerlerimizi yüksekte kalan alanlarda tasarlamak ve de fay hattının geçtiği alanı tamamen boş bırakarak bir yaklaşım yapmamız mümkün değil midir?
Medeniyetin beşiğinde, bilimin ışığında yoğrulacak bilgiler ile 21. yüzyılın iklim değişikliği ile mücadelesine katkı sağlayabilecek. Sürdürülebilir ormanlardan gelen keresteler ile ahşap yapılar yapmak bu ülkenin kaderini tamamen değiştirmez mi? Medeniyetin beşiğinde olan bu coğrafyada insanoğlunun bir sonraki zorlu sınavı olan iklim değişikliği ile de mücadele eden sürdürülebilir kentler yaratmak mümkün olmaz mı gerçekten? Eksik olan nedir?

MİMARLAR ODASI İZMİR ŞUBESİNİN TEMASLARI

Mimarlar Odası İzmir Şubesi İskenderun'da bulunan Cem evindeki koordinasyona destek vermiş, bu alanda toplanan yardımların doğru yerlere ulaştırılmasına katkı koymuş ve bu alana İzmir'den gelen yardımların aktarılması için çaba harcamıştır.
TMMOB adına yetkilendirmiş bir ekip de Antakya, Defne'de bir irtibat merkezi daha kurmuştur. Şube yönetim kurulu üyelerimiz TMMOB İzmir İKK tarafından bölgeye iletilen yardım tırını bu alana yönlendirmiş ve alandaki yardım malzemelerinin tasnif edilmesine katkı koyup özellikle köylere dağıtımları sağlamıştır.
Mimarlar Odası Hatay şube başkanımız ile 09.02.2023 tarihinde temas kurulmuş, yapılabilecekler değerlendirilmiş, kalabalık bir ekip ve Denizli şubesinin müthiş dayanımı ile deprem bölgesindeki dostlarımızın her zaman yanında olduğumuz gösterilmiştir. Şu anda sahada olan şubemize bağlı 23 mimar arkadaşımız ile bu dayanışmayı devam ettireceğimiz bilinmelidir.

14.02.2023 tarihinde şubemizden 19 üyemiz Hatay Dörtyol'da hasar tespit çalışmalarına katılmak üzere Hatay'a hareket ettiler. Onlara aynı görevde eşlik etmek üzere İnşaat Mühendisleri İzmir Şubesine bağlı 20 arkadaşımız da eşlik etti.
Şu anda Hatay'da başsavcılığın isteği ile şubemize bağlı dört mimar arkadaşımızda bilirkişi olarak görev almaktadır.
Gönüllü olarak hasar tespit çalışmalarına katılan arkadaşlarımıza çok teşekkür ediyoruz. Malatya ve Kahramanmaraş'ta yapılacak çalışmalara da arkadaşlarımızın destek vereceğini hatırlatıyoruz.
Gönüllü arkadaşlarımızın bölgede bir hafta kalmasını planlıyoruz. Diğer haftalarda gönüllü olmak isteyen arkadaşlarımızın bize bilgi vermesini rica ediyoruz.

SON SÖZ

İmar afları ile kanun hükmünde kararnameler ile ortaya konulan yaklaşımların nelere sebep olduğu, büyük umutlar ile toplanan deprem vergilerinin (özel iletişim vergisi) ne yazık ki bu alana değil farklı alanlara aktarılması ve durumun imar affı gibi yaklaşımlarla çok daha kötü yerlere getirildiğini görüyoruz. Bundan utanıyor ve çözüm önerilerimizi her ortamda dile getiriyoruz.

Dört kitap, üç dine ev sahipliği yapıp çok derin kültür ve birikime sahip bu topraklar ne yazık ki bugün yaşananları kesinlikle hak etmiyor.

Artık yeter. Bu ülkenin aydın insanlarının bir araya gelerek toplumu ve ülkeyi daha ileriye taşıyacak ve sahip olduğumuz değerleri yükseltecek yaklaşımlara ihtiyaç var.

Atatürk Cumhuriyeti ikinci yüzyılına girerken artık yeni yüzyılı şekillendirecek cesaretli adımlara ve yaklaşımlara ihtiyaç var.

Bu coğrafyanın Orta doğu olduğunun reddedilmesi??? ve bu coğrafyayı merkez olarak kabul ederek Atatürk'ün açtığı yolda ilerlenmesine ihtiyaç var.

Atatürk'ün Gençliğe Hitabesini bir kez daha hatırlatma ihtiyacı duyuyoruz.

Ey Türk gençliği! Birinci vazifen; Türk istiklalini, Türk cumhuriyetini, ilelebet muhafaza ve müdafaa etmektir.

Mevcudiyetinin ve istikbalinin yegâne temeli budur. Bu temel, senin en kıymetli hazinendir. İstikbalde dahi seni bu hazineden mahrum etmek isteyecek dâhilî ve haricî bedhahların olacaktır. Bir gün, istiklal ve cumhuriyeti müdafaa mecburiyetine düşersen, vazifeye atılmak için içinde bulunacağın vaziyetin imkân ve şeraitini düşünmeyeceksin. Bu imkân ve şerait, çok namüsait bir mahiyette tezahür edebilir. İstiklal ve cumhuriyetine kastedecek düşmanlar, bütün dünyada emsali görülmemiş bir galibiyetin mümessili olabilirler. Cebren ve hile ile aziz vatanın bütün kaleleri zapt edilmiş, bütün tersanelerine girilmiş, bütün orduları dağıtılmış ve memleketin her köşesi bilfiil işgal edilmiş olabilir. Bütün bu şeraitten daha elim ve daha vahim olmak üzere, memleketin dâhilinde iktidara sahip olanlar, gaflet ve dalalet ve hatta hıyanet içinde bulunabilirler. Hatta bu iktidar sahipleri, şahsi menfaatlerini müstevlilerin siyasi emelleriyle tevhit edebilirler. Millet, fakru zaruret içinde harap ve bitap düşmüş olabilir.

Ey Türk istikbalinin evladı! İşte, bu ahval ve şerait içinde dahi vazifen, Türk istiklal ve cumhuriyetini kurtarmaktır. Muhtaç olduğun kudret, damarlarındaki asil kanda mevcuttur.

Mustafa Kemal Atatürk

MİMARLAR ODASI İZMİR ŞUBESİ 46. DÖNEM YÖNETİM KURULU

BİLİRKİŞİ GÖREVLENDİRMELERİ HAKKINDA 16 ŞUBAT 2023

Değerli Meslektaşımız,
Kahramanmaraş merkezli deprem sonrası bölgede enkaz kaldırma çalışmalarına başlanmadan önce adli süreçlerin işletilmesi amacıyla savcıların gözetiminde bilirkişiler tarafından tespit çalışması yapılması gerekmektedir. Bilirkişi Bölge Kurullarına kayıtlı bilirkişilerin yeterli sayıda olmaması nedeniyle Adalet Bakanlığının yayınladığı bilirkişi listesinde olmasa dahi görevlendirmeler yapılabilecektir. Bu nedenle önümüzdeki günlerde deprem bölgesinde gönüllü olarak bu görevi üstlenmek istiyorsanız aşağıda yer alan formu doldurmanızı rica ediyoruz.
Not: Başvuruda bulunacak üyelerimizin meslekte on yılını doldurmuş (oda kaydının üzerinden 10 yıl geçmiş) ve Onur Kurulu cezası almamış olması gerekmektedir.

HASAR TESPİT ÇALIŞMALARI DEĞERLENDİRMESİ VE SAHADAN DENEYİMLERİN AKTARILMASI 21 ŞUBAT 2023

21 Şubat 2023 Salı günü Mimarlar Odası İzmir Şubesi'nde Hasar tespit çalışmaları için Hatay'da bulunan ekibimizin dönüşünün ardından Hatay'a gidecek olan diğer ekibimiz deneyim paylaşımı için bir araya geldi.


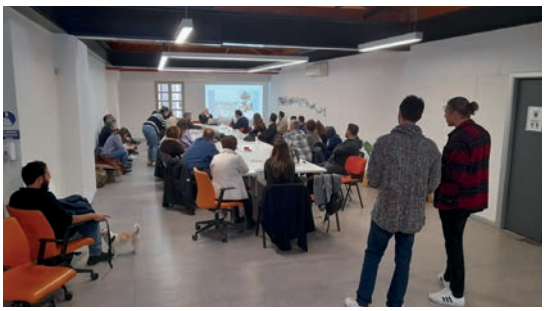



HASAR TESPİT VE KOORDİNASYON ÇALIŞMALARI
KIRIKHAN, HATAY, 23 ŞUBAT 2023







Şubemiz gönüllü üyelerinden oluşan 20 kişilik üçüncü ekip, sahada hasar tespit ve koordinasyon çalışmalarını sürdürüyor.

HASAR TESPİT VE KOORDİNASYON ÇALIŞMALARI
DÖRTYOL, HATAY



Şubemiz gönüllü üyelerinden oluşan 16 kişilik ekip, sahada hasar tespit ve koordinasyon çalışmalarının ardından 02 Mart 2023 Perşembe günü döndüler.

SAHADAN İZLENİMLER: SELİM DİLSİZ, MEHMET BÜTÜNER, GÖKHAN ÇELİKAĞ, UĞUR DEMİR

Ege Mimarlık Dergisinin 119. sayısında “Şubeden” bölümünde yer verdiğimiz, Selim Dilsiz, Mehmet Bütüner, Gökhan Çelikağ ve Uğur Demir’in sahadan notları (Ege Mimarlık 119, 2023, ss.12-17)

6 Şubat 2023 Kahramanmaraş Depremleri Sonrası Sahadan İzlenimler

Selim Dilsiz, Mehmet Bütüner, Gökhan Çelikağ, Uğur Demir



Selim Dilsiz: 7 Şubat 2023 tarihinde, depremden hemen sonraki gün, yaşanan felakete ilk tepkimizle, OHAL ilanının ve şehirlere giriş yasağı duyurusunun ardından, mimar Mehmet Bütüner’in fikriyle, özel aracımızla yola çıktık. Bir şeyler yapmalıydık... Aracımız; ırzak ve ihtiyaç maddeleriyle dolu, yoğun duygu ve düşünceler içinde, telefonlaşmalarla edindiğimiz bilgilere göre bir yol haritası çizdik ve eşlerin olan yaptık. Nihayetinde İskenderun’a vardık. 12 saatlik seyahatimizde uzun yalnız ve ıssız kuyruklar, kar, tipi ve dönmüş yolar var, polis veya herhangi bir otorite yoktu. Öğlene doğruydu. Ambulans ve ihtiyaç sesleri arasında bağırışan, aylakça gezinen, emsal başında yakınlarını bekleyen vatandaşlar ve sürekli çalışan iş makinelerinin arasında ilker kahramanın bulduk ve oradan Hatay’a geçtik. İskenderun’da yıkım büyük ama göreceli olarak kontrol altındaydı. Normal şartlarda 75 dakika sürmesi gereken yolculuğumuz yaklaşık dört saat sürdü ve sonunda Hatay merkeze, yani Antakya’ya vardık. Tanrı Antakya’ya neredeyse yok olmuştu. Cep telefonları çekmiyor, elektrik, su, doğalgaz çalışmıyordu, tuvalet yok, gece zifiri karanlık ve soğuk. Neredeyse yıkılmamış yapı kalmamış, yollar enkazlarla kapanmıştı, kaos! Yol açılamıyor, çünkü yıkımların altından sesler geliyordu. Kısıtlı sayıda kurtarma görevlisi ve gönüllüsü, çok sayıda çaresiz insana yetişmeye çalışıyor, enkazların altından sesleri gelen yakınlarının başında bekleyenler gönüllülere ve görevlilere neden kendi yakınlarına ulaşmaya çalışmadıkları için veryansın ediyordu.

Depremin insanı tarafı cana dokunur ve gündemin ön sıralarını hak eder. Hesabı alanımıza girmeden önce, beraber kaldığımız bu serüvende Mimarlar Odası İzmir Şubesi Yönetim Kurulu Başkanı Sayın İlker Kahramanın’ın hırsına, dirayetine, fizolum ve mesleğimiz için değerli şansyetine tanıklığımı hatırlayıp kendisini tekrar kutlamalıyım.

Diskonnekt doğan her çocuğun hayatında öğrendiği ilk felaketlerden birisidir “deprem”. Neredeyse herkesin ailesinde veya yakın çevresinde depremden etkilenmiş, hayatını kaybetmiş, yaralanmış veya depreme maruz kalıp hayatının geriye kalanını bu travmayla devam ettirmek zorunda kalmış, birileri var. Okullarda, sivil fizolum örgütlerinde eğitimler veriliyor, iletişim araçlarında bilgilendirici ve uyarıcı görseller yayınlanıyor. Depremle ilgili kurum ve kuruluşlarımız, gönüllü organizasyonlar var. Topraklarımızın çok büyük bölümü deprem bölgesi, önemli bir kısmı büyük depremler öretebilecek potansiyelde.

Fakat 6 Şubat depreminin önceki lerden farkı yok, Çünkü:

Depremlerin kalıcı izlerini ilgilendiren alanda gerçekleşti

Çok değerli yapı ve zemin uzmanı bilim insanlarının uyardıkları alanda oldu!

Güçlü bir deprem bekleniyordu, güçlü bir deprem yaşadık.

Depremden sonra öğrendiklerimizin önceki lerden farkı yok.

Yapılarımız depreme yeterli dayanıklılıkta değil!

Deprem sonrasına nazır değil!

Yerel ve genel yöneticilerimiz haberdar ve önlemsiyorlar! Çözümlerin de farkı yok.

Ülkenin her bölgesine mimarlar mühendisler yetiştirmeli/görevlendirmeliyiz.

Yönetmelikler yazmalı, yapı denetçileri görevlendirmeliyiz.

Her adımı kaydetmeli, raporlamalı ve arşivlemeliyiz.

Bunları da yapıyoruz, yapılıyor ve yapmaya devam ediyoruz. O zaman sonraki depreme karşı güvende miyiz? Maalesef hayır! Hatırlayalım; ilk duyduğumuz haberlerden beri kaçan mühendisler ve arşiv benzeri yılmaya çalışan görevlilerdi. Cünkü ne yaptıklarını biliyorlardı. Denkleminde eksik olan şey “ahlak” idi. Yapı Denetimin her aşamasında bir numaralı ihtiyaç maddemiz şeni yasan ispiyon vicdanlarının doğrulardan sapmaya izin vermemesidir. Başka da çözümü yoktur ama yeterli mi? Maalesef hayır! Yapılacak edenlerin, yeni müdahalelerin, ahlaki olması gerekiyor. Bu gerçekleştiği halde diğer sorunların çoğu kendiliğinden düzelecektir. Bu eğitimi yine önemli görevlerimiz. Halkımızda Hatay ve civarında iş yapan birisiyim. Antakya’da üç adet bitmiş yapımız var. Projelendirmeden yapılış ve şantiyelerinde kontrol hizmeti verdik. Neredeyse her imalat müsaadenizle yürüdü. Üç yapımızın deprem sonuçları şu şekilde: Üç katlı villa projemiz zemin döşemeli ve bu binada yalnızca duvar çatlakları oluştu (Civarındaki yapıların çoğu yıkıldı). Üç katlı bir konut olan diğer projemizde hoşa hasarı hiç yok (Civarındaki yapıların çoğu yıkıldı). Bir diğer projemiz olan yedi katlı ofis yapısında ise önemli seviyede kritik çatlaklar oluştu. Daha yüksek önemli bir kısmı büyük depremler öretebilecek potansiyelde. Fakat 6 Şubat depreminin önceki lerden farkı yok, Çünkü: Depremlerin kalıcı izlerini ilgilendiren alanda gerçekleşti! Çok değerli yapı ve zemin uzmanı bilim insanlarının uyardıkları alanda oldu! Güçlü bir deprem bekleniyordu, güçlü bir deprem yaşadık. Depremden sonra öğrendiklerimizin önceki lerden farkı yok. Yapılarımız depreme yeterli dayanıklılıkta değil! Deprem sonrasına nazır değil! Yerel ve genel yöneticilerimiz haberdar ve önlemsiyorlar! Çözümlerin de farkı yok. Ülkenin her bölgesine mimarlar mühendisler yetiştirmeli/görevlendirmeliyiz. Yönetmelikler yazmalı, yapı denetçileri görevlendirmeliyiz. Her adımı kaydetmeli, raporlamalı ve arşivlemeliyiz. Bunları da yapıyoruz, yapılıyor ve yapmaya devam ediyoruz. O zaman sonraki depreme karşı güvende miyiz? Maalesef hayır! Hatırlayalım; ilk duyduğumuz haberlerden beri kaçan mühendisler ve arşiv benzeri yılmaya çalışan görevlilerdi. Cünkü ne yaptıklarını biliyorlardı. İskenderun’da eksik olan şey “ahlak” idi. Yapı Denetimin her aşamasında bir numaralı ihtiyaç maddemiz şeni yasan ispiyon vicdanlarının doğrulardan sapmaya izin vermemesidir. Başka da çözümü yoktur ama yeterli mi? Maalesef hayır! Yapılacak edenlerin, yeni müdahalelerin, ahlaki olması gerekiyor. Bu gerçekleştiği halde diğer sorunların çoğu kendiliğinden düzelecektir. Bu eğitimi yine önemli görevlerimiz. Halkımızda Hatay ve civarında iş yapan birisiyim. Antakya’da üç adet bitmiş yapımız var. Projelendirmeden yapılış ve şantiyelerinde kontrol hizmeti verdik. Neredeyse her imalat müsaadenizle yürüdü. Üç yapımızın deprem sonuçları şu şekilde: Üç katlı villa projemiz zemin döşemeli ve bu binada yalnızca duvar çatlakları oluştu (Civarındaki yapıların çoğu yıkıldı). Üç katlı bir konut olan diğer projemizde hoşa hasarı hiç yok (Civarındaki yapıların çoğu yıkıldı). Bir diğer projemiz olan yedi katlı ofis yapısında ise önemli seviyede kritik çatlaklar oluştu. Daha yüksek önemli bir kısmı büyük depremler öretebilecek potansiyelde. Fakat 6 Şubat depreminin önceki lerden farkı yok, Çünkü: Depremlerin kalıcı izlerini ilgilendiren alanda gerçekleşti! Çok değerli yapı ve zemin uzmanı bilim insanlarının uyardıkları alanda oldu! Güçlü bir deprem bekleniyordu, güçlü bir deprem yaşadık. Depremden sonra öğrendiklerimizin önceki lerden farkı yok. Yapılarımız depreme yeterli dayanıklılıkta değil! Deprem sonrasına nazır değil!





“TARİHİ ANTAKYA NEREDEYSE YOK OLMUŞTU. CEP TELEFONLARI, ELEKTRİK, SU, DOĞALGAZ ÇALIŞMIYOR, TUVALET YOK, GECE ZİFİRİ KARANLIK VE SOĞUK. NEREDEYSE YIKILMAMIŞ YAPI KALMAMIŞ, YOLLAR ENKAZLARLA KAPANMIŞTI. KAOS!”

Mehmet Bütüner: En sonda söylemek istediğimi başta söyleyerek giriş yapmak istiyorum: Umarım ülkemiz böyle bir felaketi bir daha yaşamaz! Onlarca yıldır ilçeler belirsizliğe olmayan, şehircilik ilkelerinden uzak, yaşadığımız şehirlerin ülkelerinden uzak, yaşadığımız şehirlerin orasında burasında rastgele, oldubittiye getirilerek inşa edilen sağlıksız yapı stoku yığınlarının içinde









“ONLARCA YILDIR HİÇBİR BİLİMSELLİĞİ OLMAYAN, ŞEHİRCİLİK İLKELERİNDEN UZAK, YAŞADIĞIMIZ ŞEHİRLERİN ORASINDA BURASINDA RASTGELE, OLDUBİTTİYE GETİRİLEREK İNŞA EDİLEN SAĞLIKSIZ YAPI STOKU YIĞINLARININ İÇİNDE GÖRDÜK Kİ, YIKIMDAN KURTULSANIZ BİLE ŞEHRİN GİRDABINDAN KURTULAMIYORSUNUZ”

gördük ki, yıkımdan kurtulsanız bile şehrin girdabından kurtulamıyorsunuz. Depremle birlikte çöken devlet ve sorumsuzluğu bilmezlik ikincil dürbeyi inâtıyor ve kaşkoç ki anda düseydim diyorsunuz!

Evet, ne demek istiyorum? 6 Şubat 2023 günü sabaha karşı olan depremin büyüklüğünü ilk gün maalesef hiçbirimiz anlayamadık; çünkü sağlıklı bir bilgi, görsel veya resmi açıklama yoktu! Ne zaman ki sosyal medya üzerinden yıkımların görüntüleri gelmeye başladı, o vakit sıdak ettik, muazzam bir sorunla karşı karşıyayız ve bir şeyler yapmamız gerekiyor, hemen bölgeye hareket etmeliyiz. Fakat öğreniyoruz ki devlet şehirlere giriş yasağı ilan etmiş, OHAL var! OHAL teorisini olan (!) konuştuğumuz birçok kişi gitmemeniz gerektiğini, gitseki de şehirlere giremeyeceğinizi söylüyor. Hayır, gideceğiz diyoruz ve 7 Şubat 2023 günü öğlen yola çıkıyoruz. Heyhat! Sabah İskenderun’dayız ve elimizi kolumuzu sallayarak şehre giriyoruz. Bırakın kontrole tâkılmayı veya durdurulmayı, tüm güzergâh boyunca bir tane bile kolluk gücü yok. Oysa resmi ajanslar ve medya, devletin tüm varlığı ile bölgede olduğunu ve her şeyin kontrol altında olduğunu söylüyor... Ben bundan sonrası süreçte canımızı, malımızı, her şeyimizi emanet ettiğimiz devleten eksikliklerini ve olması gerektiği yerde ve zamanda olmayışını, olamayışını daha çok örnekle itâh etme gereği hiç duymuyorum. OHAL’i bilenler için yeterlidir, bilmeyenler geçmişe bir baksın.

Bu konularda mimarı ve şehirciliki anlamında çok şeyler yazıldı, çizildi ve yazılmaya, çizilmeye devam ediyor. Ben daha fazlasını söylemeye gerek duymuyorum. Hatay’ı depremin 15 gün sonrasında, teknik anlamda görmek adına on şehrimizi ve ilçelerini gezmiş birisi olarak söyleyeceğim ilk gerek şehirlerimizin pürsinliği ve gerekse inşaat kalitesindeki sorunlara baktığımızda böyle büyük felaketler olduğunda aynı sonucu yaşamamız kaçınılmaz. Gördüğüm teknik sorunlar bir yana, arama kurtarma ve yardım organizasyonlarında yaşanan eksiklikler, aksaklıklar ise daha büyük bir felaket olduğunu bilerek sayfa to anlamak bile imkânsız. Depremi bölgede bir insanınızı hayattan kopardıysa, devamındaki eksikler ve aksaklıklar da ile insanınızı kopardı. Ülkem adına, insanımız adına, kendi adıma özgürüm ve öfkeliyim...

Bu süreçte bana ilk akından itibaren yol arkadaşlığı eden kardeşim Selim Dilsiz’e, depremi bölgesine anında intikal eden, üç suluz vaziyette bir şeyler yapmak için cırpınırken yüreklerini orta yerinde bulduğumuz Mimarlar Odası İzmir Şubesi Başkanı İlker kahraman Ağabeyleriyle çok teşekkür ederim. Ülkem adına aşı ki varsınız.

Gökhan Çelikağ: Ülkemizin güneydoğusunda 6 Şubat 2023 tarihinde birkaç saat arayla gerçekleşen Kahramanmaraş merkezli iki büyük depremi ve bunların artçıları; bölgedeki vatandaşlarımız başta olmak üzere hepimiz için büyük bir acı kaynağı oldu. Bu depremlerden 11 şehrimiz yıkıcı şekilde etkilenirken on binlerce vatandaşımızın kaybedilmesi ve yaralanması ile sayısız ailede tarifsiz bir acı yarattı, belki de ilçeler zaman unutulmayacak ve eşsiz mirasıyle bir toplumsal yara oluştu.

Bir mimar olarak bu yıkıcı depremden sonra yaşanan bunca acı ve sorunu gördükten sonra bölgedeki yardım faaliyetlerinde teknik açıdan faydası olabileceğini düşünerek Mimarlar Odası İzmir Şubesi’ne başvurdum. Odamız bölgede depremden etkilenen yapı stokunun çok büyük olması sebebiyle bennle beraber diğer gönüllü mimar arkadaşlarımızı hasar tespiti yapmak üzere görevlendirdi. TMMOB İzmir Mimarlar Odası ve İnşaat Mühendisleri Odası’nın ortak organizasyonu ile depremden yaklaşık iki hafta sonra bölgeye yanı 44 kişilik büyük bir ekip olarak hasar tespit faaliyetlerinde on gün kadar beraber çalıştık.

Deprem sonrası afet kriz yönetimini yürüten AFAD bizleri Hatay’ın Dörtyol ilçesinde çalışmak üzere görevlendirdi. Dörtyol’un merkezinde, yıkılan ve ağır hasar gören yedi-sekiz katlı yapılar olsa da, hasar durumu merkez ilçe olan Antakya’ya nazaran düşük olduğundan, ağırlıklı olarak az hasarlı yapıların, hasarın az olmasında mahallerin tarımsal amaçlı bir yerleşim olması, yapıların mevcut konumları içinde çoklukla iki katlı binalardan oluşması ve yılardır süregelen geleneksel bir yöntemle, ağır bölgelerle örgülü taşıyıcı duvarların bitişmeyen şekilde inşa edilmiş olmasının yer aldığı kuzuculu Mahallesi ise diğer ilçeler ve kent merkezine göre oldukça iyi durumdaydı.



16
ŞUBEDEN

gerçeği bir kez daha toplumumuzun gerçeği olarak gündemi oldu. Oysaki deprem, yaşadığımız coğrafyanın temel bir gerçeği olarak sadece yaşanan afetler sonrasında değil, her an hatırlanması gereken, gerçekleşmeden önce alabileceğimiz önlemler ve yapılacak hazırlıklar ile etkilerin en aza indirmemizin mümkün olduğu, bir doğa olayıdır. Deprem gerçeğini aklıda tutarak yasal düzenlemeler, kentsel ve yapısal uygulamalar yaparak sağlıklı ve işler bir denetim mekanizması kurmalıyız. Bu şekilde kentlerimiz ve onların kullanıcıları olan

"BUNDAN SONRAKİ TEMEL ODAĞIMIZ, OLASI AFETLER SONRASINDA YAPILACAK MÜDAHALELERDE EDİNİLECEK BAŞARI KADAR BU AFETLER ÖNCESİNDE YAPILMASI GEREKEN DÜZENLEMELERE VE ALINMASI GEREKEN ÖNLEMLERE ODAKLANMAK VE İNSANIMIZI EĞİTEREK BU KONUDA TOPLUMSAL BİR BİLİNÇ SAĞLAMAK OLMALIDIR"

insanlarımız felaket bu zor durumlara düşmemeli, ne depremin sırasında ne sonrasında bütüncül bir çaresizlik yaşanmamalıdır. Yaşanan bu deprem sonrasında Ulusal ve uluslararası arama kurtarma ekiplerinin gösterdiği kusursuz çabe sayesinde yüzlerce vatandaşımız kurtulmuştur. Ancak bundan sonraki temel odağımız, olası afetler sonrasında yapılacak müdahalelerde edinilecek başarı kadar bu afetler öncesinde yapılması gereken düzenlemelere ve alınması gereken önlemlere odaklanmak ve insanımızı eğiterek bu konuda toplumsal bir bilinç sağlamak olmalıdır. Umarız ki, yeri ve zamanını bilemediğimiz bir sonraki büyük depremde toplumumuz bu afetten almaz gereken gerekli dersleri çıkararak, modernize ettiği yasal düzenlemeler, depreme yönelik önlem ve hazırlıkları, en önemlisi de depremle alakalı edindiği farkındalık ve bilinçiyle bövlesine yakın bir süreci tolerar yaşamayacak ve söz konusu doğa olayı çok daha az bir hasar ile atlatacaklar.

Uğur Damir: 6 Şubat 2023 tarihinde gerçekleşen Kahramanmaraş merkezli, 11 ili etkileyen sıralı depremlerde, 50 bini aşkın can kaybı meydana gelmiş, 60 bin civarında yara yıkılmış ya da acil yıktırılacak şekilde hasarı saptanmıştır, 200 bini aşkın bina ağır hasar görmüştür. Bu çalışmada, depremden hemen sonra gerçekleştirilen hasar tespit çalışmaları sırasında edinilen izlenimler ve deprem bölgesine defalarca yapılan ilave saha ziyaretlerinde yapılan gözlemler özetlenmiştir. Çalışmanın amacı, saha gözlemleri neticesinde depremin hasarının ana nedenlerine dair yapılan tespitlerin sunulmasıdır. Çalışmaya konu inceleme alanı, Hatay, Kahramanmaraş, Adıyaman, Gaziantep şehir merkezleri ile bu illerde yıkımın yoğun olduğu İskenderun, Nurdağı, İslahiye, Pazarcık, Elbistan ilçeleridir. Kent merkezlerindeki konut ve ticari amaçlı yapılar, stadyumlar, yüzme havuzları, spor merkezleri, hastaneler, oteller gibi yapılara ilişkin kısıtlı incelemelerde yer alan okul binaları, camiler, minareler ve cenaze evleri yapısal açıdan incelenmiştir. Sahada bu bir yapılarda yapılan incelemeler neticesinde gözlemlenen hasarların ve yıkımların başlıca nedenleri üç ana başlık altında toplanabilir:

1) Yapım kusurları: Yapılarını yapım sırasında inşa edildiği dönemin tasarım yönetmelikleri bağlamında gerekseimlerini tam anlamıyla karşılayamaması, hasar ve yıkıma sebep olan en önemli etmen olarak değerlendirilmiştir. Buna örnek olarak yetersiz enine donatı aralığı, kanca açısı/boyunun uygulanması, adrajans problemlerinin sağlanan düz (nervürsüz) donatı kullanımı, yetersiz beton kalitesi (yetersiz basınç dayanımı ve uygun olmayan agrega boyutları vb.), kolon-kiriş birleşim bölgelerine yakın sıklaştırma bölgelerinde enine donatı sıklaştırması yapılmaması sayılabilir (Şekil 1a). Yıkılmış yapılarda bu etmenlerden çoğunlukla birden fazlasının aynı anda bulunduğu görülmüştür.

2) Tasarım kusurları: Çoğunlukla mimari tasarımdan kaynaklanan i) giriş kat yüksekliğinin üst kattlara oranla daha yüksek tutulması, cephede vitrin alanı sınırlık üzere duvarların azaltılması gibi nedenlerle yumuşak kat ve/veya zayıf kat oluşumu; ii) kısa kolon oluşumu, çerçeve devrenisini engelleyen çarpık yapısal aksılar, planda orantısız çıkıntılar gibi ilave yapısal düzensizlikler; iii) yapısal tasarımda yapı elemanlarının rijitlik dağılımının uygun olmayan biçimlerde düzenlenmesi gibi unsurlar mimar ve mühendisler tarafından yeterince dikkate alınmadığında birçok yapıda ağır hasar veya yıkım gerçekleştiği görülmüştür (Şekil 1b). Bahsedilen yapısal düzensizliklere dair herhangi bir engelleyici tutum günümüz tasarım yönetmeliklerinde yer almamaktadır. Ayrıca, yukarıda belirtilen yapım kusurları ve eksiklikler bu düzensizliklerle birleştiğinde yapıda ağır hasar veya yıkım çoğunlukla kaçınılmaz olmaktadır. Bir diğer önemli tasarım kusuru, zemin etkisinin yeterince dikkate alınmamış olmasıdır. Özellikle Adıyaman'ın Gölbaşı ilçesinde yüzlerce bina zemin sıvılaşması nedeniyle hasar görmüş veya yıkılmıştır (Şekil 1c). Buna ilaveten bitişik nizam yapılarda farklı kat hizalarına sahip iki yapının farklı yer değiştirme modları nedeniyle oluşan çekiçleme etkisi birçok yapıda bir binanın diğerinin üzerine devrilmesine neden olmuştur (Şekil 1d).

3) Kullanıcı kaynaklı kusurlar: Yapım ve tasarım kusurlarına ilave olarak bazı hasarı veya yıkılı

17
ŞUBEDEN

"YAPININ KULLANIM AMACININ, SERVİS ÖMRÜ SIRASINDA BİLİNÇSİZCE DEĞİŞTİRİLMESİ VE BUNA BAĞLI OLARAK DEĞİŞEN EK YÜKLEMELERİN DİKKATE ALINMAMASI, TAŞIYICI YAPI ELEMANLARININ EKSİLTİLMESİ VEYA FONKSİYONLARINDA BOZULMALARA SEBEP OLAN MÜDAHALELERE MARUZ BIRAKILMASI GİBİ ETMENLER YAPILARDA LOKAL ZAYIFLIKLAR OLUŞTURMAKTA VE CİDDİ HASARA YOL AÇMAKTADIR"

yapılarını kullanıcı kaynaklı kusurları da bahsedilmiştir. Yapının kullanım amacının, servis ömrü sırasında bilinçsizce değiştirilmesi ve buna bağlı olarak değişen ek yüklemelerin dikkate alınmaması, taşıyıcı yapı elemanlarının eksiltilmesi veya fonksiyonlarında bozulmaların sebep olan müdahalelere maruz bırakılması gibi etmenler yapılarda lokal zayıflıklar oluşturmakta ve ciddi hasara yol açmaktadır. Öte yandan, özellikle 2000'lerden önce inşa edilen yapılarda depremlerden önce meydana gelen ağır korozyon hasarları olduğu, korozyonun kimi zaman okul, hastane gibi stratejik yapılarda dahi donatı çaplarında önemli oranda kesit kayıplarına neden olduğu ve bu durumun yapıların kırılganlığını arttırdığı görülmüştür (Şekil 1e). Yeterli ve gerekli bakım/onarım işlemlerinin yapının servis ömrü boyunca kullanıcı tarafından yapılmaması bu sonucu doğuran önemli bir unsurdur.

DEPREM NEDENİYLE YIKILAN VEYA AĞIR HASAR GÖREN BİNALARLA İLGİLİ DELİL TOPLAMA VEYA DELİL TESPİTİ HAKKINDA BİLİRKİŞİLİK KILAVUZU 3 MART 2023



03 Mart Cuma günü Hatay'a giden ilk heyette yer alan şubemize kayıtlı bilirkişi üyelerimizin de içinde bulunduğu bir bilgilendirme toplantısı gerçekleştirildi. Bilirkişiler, hem saha çalışmalarını hem de sahadan döndükten sonra devam eden süreci üyelerimizle paylaştılar.

Şubemize kayıtlı bilirkişi üyelerimiz ve listede olmayan fakat 10 yıl üzeri deneyimli gönüllü üyelerimizin de yer aldığı toplantıda "Deprem Nedeniyle Yıkılan Veya Ağır Hasar Gören Binalarla İlgılı Delil Toplama Veya Delil Tespiti Hakkında Bilirkişilik Kılavuzu" üzerine bilgilendirme yapıldı.

ÜYE DANIŞMA KURULU | KAHRAMANMARAŞ DEPREMİ
4 MART 2023



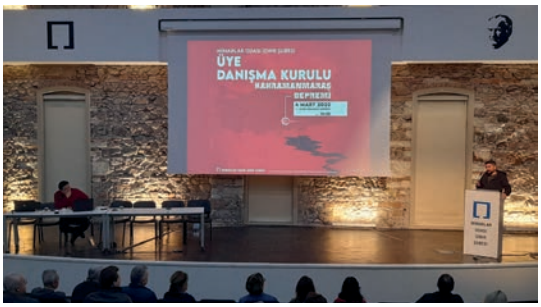

04 Mart Cumartesi günü Mimarlar Odası İzmir Şubesi'nde "06 Şubat Kahramanmaraş Depremi" sürecinde İzmir Şube olarak gerçekleştirdiğimiz çalışmalarımızın anlatımına yer verdiğimiz ve üyelerimizin de görüşlerini aktardığı Üye Danışma Kurulumuzu gerçekleştirdik. Kurulumuza katılan üyelerimize teşekkür ederiz.

BİRBİRİMİZİN ELİNİ DE SUÇLULARIN PEŞİNİ DE BIRAKMAYACAĞIZ! 16 MART 2023

İzmir Deprem Koordinasyonu olarak 6 Mart'tan bugüne her gün saat 20.00'de Bayraklı Deprem Anıtı önünde kayıplarımızı anmak, acımızı paylaşmak için buluştuk.
16 Mart Perşembe 20.00'de, 10 günlük Sessiz Çığlık eylemimizin son gününde Gündoğdu Meydanı'ndayız!
Karanfilimizi, siyah kurdelemizi, arkadaşlarımızı alıp geliyoruz.
Acımızı paylaşıp azaltmak
dayanışmayı ve mücadeleyi hep beraber büyütmek için buluşuyoruz.
Birbirimizin elini de,
Sorumluların peşini de bırakmayacağız!

RECOMMENDATIONS ABOUT SUSTAINABLE RECONSTRUCTION OF EARTHQUAKE ZONE OF TURKEY
23 MART 2023

Depremin ardından iki önemli konu gündemimize girdi. Yapılacak geçici barınma üniteleri ve de depremde zarar gören yerleşmelerimizin dirençlilik ve sürdürülebilirlik ilkeleri ile yeniden tasarlanması. Bu konularda uluslararası deneyimin önemli olduğunu düşündük. Bu nedenle de bu konularda çalışmış uzmanlar ile şimdiye kadar iki çevrimiçi toplantı gerçekleştirdik. Bu toplantıları İzmir'de yapacağımız yüz yüze seminer ve çalıştay ile de devam ettirmek istedik. Bu çalıştayın altyapısını konuşacağımız üçüncü toplantımız bugün yapılacak. Bu üçüncü toplantıda iki uzmanımız bizlere sunum yapacaklar. Zoom platformu kullanılarak yapılacak toplantımızın uzmanların sunumlarını dinleyeceğimiz kısmının hem ülkemizden hem de yurt dışından dinleyicilere de açık olması için bu sunumları İzmir Mimarlık Merkezi youtube sayfasından canlı yayınlama kararı aldık.
Mimarlar Odası – İzmir Ekonomi Üniversitesi Güzel Sanatlar ve Tasarım Fakültesi Mimarlık Bölümü ve IISBE (International Initiative for Sustainable Built Environment) işbirliği ile Nisan ayında İzmir'de gerçekleştirilecek çalıştay ve seminerlerin hazırlanmasının üçüncü toplantısının sunumlarının İzmir Mimarlık Merkezi youtube sayfasında olacağını (https://youtube.com/@IzmirMimarlkMerkezi) ve youtube sayfası üzerinden bizlere soru sorulabileceğini bildirmek isteriz.

DİRENÇLİ-SÜRDÜRÜLEBİLİR KENT SEMİNER VE ÇALIŞTAYI 26-27 NİSAN 2023





Mimarlar Odası İzmir Şubesi'nin ev sahipliğinde Dirençli Sürdürülebilir Kent Seminer ve Çalıştayı gerçekleştirildi.

Bilindiği üzere 6 Şubat depremi sonrası ülkemizde 14 milyon insanımızın yaşadığı on bir şehirde büyük can kayıpları yaşanmış ve depremler sebebi ile çok sayıda bina yıkılmıştır. Özellikle Hatay, Kahramanmaraş ve Malatya kentlerimizde yıkımın boyutu çok yüksektir. Yaşanan depremlerden sonra ortaya çıkan en önemli sorun barınma hakkıdır. Ancak barınma sorunu çözülürken orta ve uzun vadede yeni sorunlara neden olmayacak planlama yaklaşımlarına ihtiyaç vardır. Planlanacak yeni kentlerimizin dünyaya örnek olacak şekilde dirençlilik ve sürdürülebilirlik kavramlarını kapsaması en büyük önceliğimiz olmalıdır. Üretilecek tüm mekânlar, bu kavramlar göz önüne alınarak plan denetimi ile yapılmalıdır.

Mimarlar Odası İzmir Şubesi'nde, İzmir Ekonomi Üniversitesi ve IISBE (International Initiative for Sustainable Built Environment) ortaklığında 26-27-28 Nisan 2023 tarihlerinde "Dirençli-Sürdürülebilir Kent" başlıklı uluslararası bir seminer ve çalıştay düzenlendi. İlk iki gün İzmir Mimarlık Merkezi'nde gerçekleşen sunumlar, üçüncü günde İzmir Ekonomi Üniversitesi'nde düzenlenen Tasarım Maratonu ile sonlandı.

26 Nisan 2023 – 1. Gün

İlk günde sunumlar, etkinliğin ev sahipleri olan Mimarlar Odası İzmir Şube Başkanı İlker Kahraman, İzmir Ticaret Odası Başkanı Mahmut Özgener, İzmir Ekonomi Üniversitesi Güzel Sanatlar ve Tasarım Fakültesi Dekanı Ender Bulgun, Rektör Murat Aşkar'ın konuşmalarıyla başladı. Ardından deprem bölgesinden güncel durumu paylaşmak üzere Malatya, Kahramanmaraş ve Hatay kentlerinin Mimarlar Odası Şube Başkanları sunumlar gerçekleştirdiler.

İlk olarak Mimarlar Odası Malatya Şube Başkanı Yunus Emre Fidanel söz aldı.

Deprem Durum Çizgelgesi'ni paylaşarak kentin üçte birinin yıkıldığını ve nüfusun yarısının barınma problemiyle karşı karşıya olduğunu belirtti. Çarşının bulunduğu şehir merkezindeki yapılardan yıkılmış ve ve acil yıkım kararı verilmiş olanlarının enkazının kaldırıldığını, geri kalan binaların da büyük çoğunluğunun ağır hasarlı olduğunu aktardı. Bu alanın eski, bitişik nizamda ve son dönemde de kontrolsüzce gelişen yapılardan oluştuğunu söyleyerek bu yıkımla kentin kültürel hafızasının yitirildiğini söyledi. Enkaz kaldırma çalışmalarının ardından ortaya çıkacak boş alanın yeniden tasarımına belediyenin, sivil toplum kuruluşlarının ve yerel yöneticilerin dahil edilmemesine dair endişelerini paylaştı. 150 yıllık Yeni Camii'nin, restorasyonunun bir yıl önce tamamlanmasına rağmen, tamamen yıkıldığını ve restorasyon sürecindeki sorunları belirtti.

Fidanel iki mahalleyi kentteki yıkıma örnek olarak fotoğraflarıyla gösterdi. Bunlardan ilki sembol haline gelen Bostanbaşı Mahallesi'ydi: Yaklaşık 100 bin kişinin yaşadığı mahalleye son on yılda çok sayıda bina yapıldı. Kayısı bahçelerinin bulunduğu bir tarım alanı olması gerekirken imara açılan bu mahalledeki binaların %85'i ağır hasarlı. Yumuşak bir zemin üzerine 15-18 katlı olarak yapılan bu binaların çoğunda yapısal hatalar mevcut. En büyük

sorun ise beton kalitesinin düşük olması ve çok sayıda işçilik hatalarının bulunması. Fidanel, bu konuyla ilgili yapı denetim sisteminin yeniden düzenlenmesini ve beton firmalarının kontrol edilmesini önerdi. Örnek olarak gösterilen diğer mahalle ise Gündüzbey Mahallesi'ydi. Bu mahalle, nüfusun genellikle yaz aylarında tercih ettiği, eski yapıların olduğu, kayısı ve kirazıyla meşhur, tarihi kent dokusuna sahip bir alan. Ancak mevcut durumunda neredeyse tüm yapıları hasarlı ve yıkılan binalar nedeniyle sokaklarda ulaşım sorunu yaşanıyor.

Ardından Mimarlar Odası Kahramanmaraş Şube Başkanı Yunus Emre Kaçamaz kürsüye çıktı. Öncelikle 26 Ocak 2020 tarihinde düzenledikleri deprem çalıştayından bahsetti. Bu çalıştay sonrasında hazırlanan raporda öngörülen her şeyin maalesef iki yıl sonra bu depremle gerçekleştiğini belirtti. Kaçamaz'a göre bu raporun belediyeden kaymakamlığa tüm yetkililere ulaştırılmış olmasına rağmen tedbir alınmaması pek çok yıkıma neden oldu. Kaçamaz, kentin farklı bölgelerinden örnekler gösterdi: Malatya'daki Bostanbaşı Mahallesi gibi Maraş'ta da Doğukent bölgesi'nde henüz oturulmaya bile başlanmamış binaların ağır hasarlı, kötü bir zemin kalitesi üzerine 16 kata varan yükseklikte yapılara izin verilmiş; 2005'ten sonra imara Üngüt bölgesinde de benzer şekilde zemin sıvılaşması yaşanmış ve yüksek katlı binalardan yıkılmış olan çok olmasa da neredeyse hepsi ağır hasarlı; kentin en eski mahallelerinden Yusuflar (Tekke) Mahallesi ise kaya bir zemine yerleştiğinden, eski bir yapı stoğuna sahip olsa da, depremi hasarsız atlatmış. Buna göre yaşanan depremden ve sonuçlarından bir ders çıkararak imar planı yapılmalıdır. Kaçamaz önerilerini ise şöyle sıraladı: (1) Kentsel dönüşüm odaklı planlama yapılmalı ve bunun için Tekke, Serintepe, Mağaralı, Sandalzade, Çamlık, Fatih, Sakarya, Yörükselim mahallelerinden başlanabilir; (2) Sanayi bölgesi yeniden ayağa kaldırılmalı, böylece iş hayatı ve dolayısıyla şehir daha kolay ayağa kalkacaktır; (3) Planlama yetkisinin kimde olacağı, ovaların imara açılıp açılmayacağı, rantın nasıl kontrol altına alınacağı gibi sorulara cevap aranmalı ve çözüm sunulmalı; (4) her şantiyede görev ve sorumluluklarını yerine getiren bir şef bulunmalı ve şefler denetlenmeli; (5) tutuklamalar tartışılmalı, iç mimarlık projelerinin neden denetimden geçmediği konuşulmalı. Kaçamaz ayrıca son olarak kentte kurulmaya başlanan konteyner ofis alanının öneminden de söz etti ve yardımda bulunan her kişi ve kuruma teşekkür etti.

Deprem bölgesinden son olarak Mimarlar Odası Hatay Şube Başkanı Mustafa Özçelik izlenimlerini aktardı. Öncelikle Maraş merkezli depremlerden Hatay'ın neden bu kadar çok etkilendiği üzerinde durdu. Antakya ve yakın çevresinin zemin mukavemet haritasını paylaşarak yerleşimin en zayıf yerler üzerine kurulduğunu gösterdi. Şehrin arkeolojik mirasının aslında bir depremsellik mirası olduğuna ve arkeolojik katmanlardan anlaşılacağı gibi kentin defalarca yeniden kurulduğuna işaret etti.

Özçelik, imar planının oluşum sürecini de eleştirdi. Resmi verilerdeki genel hasar tespit raporuna göre 326bin konutun yıkılması gerektiğini söyledi. Bakanlığın 20 Şubat depreminden sonra orta hasarlı yapıların da yıkılması gerektiği görüşüne Mimarlar Odası olarak katıldıklarını belirtti. Nitekim artçılarla birlikte hasar durumunun ilerlediğini ve hala yeni ulaşılan enkazlar ile girilemeyen sokakların bulunduğunu aktardı. Ancak verilerin kafa karıştırıcı olduğunu belirtti: yıkılan binaların yaş ortalamasının 30 olması ve defalarca yönetmeliğin değişmesine karşın meslek odalarının yönetmeliğin yenilenmesine yönelik çağrılarının sonuçsuz kaldığını belirtti. Aynı zamanda depremin ivmesinin yönetmelikte hesaplananın üç katı olduğunu söyleyerek bu konuda da bir değişim olması gerektiğinin altını çizdi. Verilerdeki bu karışıklık ve belirsizlik sürerken plan yapmanın doğru olmadığını ve öncelikle uzmanlar tarafından incelenmesi gerektiğini vurguladı.

Ayrıca 6 Şubat depreminde ayakta kalan, ancak 20 Şubat depremiyle birlikte yıkılan yapılara örnek olarak Valilik binasını ve Silahlı Kuvvetler Caddesi'ndeki yapıları gösterdi. Özellikle kentin tarihi ve kültürel mirasının %80-90 oranında kaybolduğunu, eski Meclis Binası, Protestan Kilisesi, Habibi Neccar Camii, Ortodoks Kilisesi'nin yıkıldığını, geleneksel yapı tipolojisindeki binaların hasar aldığını belirtti. Valilik, Büyükşehir ve İlçe bele-

diyelerinin yapıları, hastaneler, itfaiye binası gibi yapıların hasar almasını ise sistemsel bir çöküş olarak yorumladı. Özçelik son olarak harcamalardaki ve kaynak aktarımındaki tercihlerin sorgulanarak insan odaklı yeni bir sistem kurulması ve buna uygun bir kent kurgusuna dönülmesi gerektiğine dikkat çekti.
Ardından İskenderun Belediyesi'nden Emre Uras söz aldı. Güncel verileri ve sahada yaşananları kişisel hikayesiyle birlikte anlattı. Depremin hemen sonrasından başlayarak sırasıyla enkazlarda yapılan arama kurtarma çalışmaları, konteyner tasarım ve yapım süreci ve son olarak acil yıkılacak yapılar ve enkazların kaldırılma sürecinden bahsetti. Kendi çektiği görüntüleri paylaşarak ailesinin oturduğu mahalleyi ve hemen sonraki günlerde neler yaşadıklarını aktardı. Konteynere geçiş içinse tasarım sürecinin 17 Şubat'ta başladığını belirtti. Bunun için Mimarlar Odası, İnşaat Mühendisleri Odası ve Harita Mühendisleri Odası'ndan yardım istediğini ve ancak birlikte hareket ederek ilerlenebileceğini söyledi. 'Önce plan, sonra proje' diyerek konteyner kentlerle ilgili alanların belirlendiğini ve bu alanların şehir içinde olmasının öncelendiğini vurguladı. Bunda halkın sosyal yaşamdan dışlanmamasının etkili olduğuna dikkat çekti. Tasarımda konteynerler arasındaki mesafenin olabildiğince geniş olduğunu ve kaydırmalı sistem uygulandığını, çocuklar için kreş/oyun alanları ayrıldığını ve sosyal alanlara önem verildiğini belirtti. Uras'a göre bu, Antakya'da yaşayanların kenti terk etmemesi için acil bir ihtiyaçtı. Enkaz kaldırma sürecinde ise tescilli Mithat Paşa İlkokulu'nu örnek gösterdi. Bayrama kadar yapının etrafındaki molozların kaldırılmasının tamamlanması için çalışıldığını ve bu temizliğin halkın psikolojisini etkilediğini aktardı. Kentte dükkanların yeniden açılmasının ve Ticaret Odası'nın konteyner ofislerde faaliyete devam etmesi, ticaretin yeniden canlanmasının kentin kültürünün ve yaşamının devamı için çok önemli olduğuna işaret etti.
Deprem bölgesinden katılımcıların ardından Şehir Plancıları Odası İzmir Şubesi'nden Yusuf Ekici bir sunum yaptı. Ekici, "Kent Hakkı ve Barınma Krizi" başlıklı sunumunda 30 Ekim 2021 tarihli Sisam-Kuşadası depremi kapsamında afetlerin neden felaketlere dönüştüğüne odaklandı. 1999 depremi sonrasında 2001 yılında Yapı Denetim Kanunu'nun çıktığını, ancak 2013 yılındaki İmar Kanunu'nda meslek odalarının denetim faaliyetlerinin kısıtlandırıldığını ve 2018 yılındaki imar affıyla 10 milyon binanın yapı kayıt belgesine sahip olmasını hem kamu kaynaklarının hem de can ve mal güvenliğinin tehlikeye atıldığını hatırlattı. Toplu Konut İdaresi'nin ise 2002 yılından itibaren 1 milyon 170 bin konutla yeni yapılı çevreler ürettiğini belirtti.
İnşaat artışlarının sorunun temel parçası olduğunu aktardı. Buna göre İzmir'de sadece yıkılan binalar özelinde plan değişikliğinin daha geniş bir alanı kapsaması gerektiğinin altını çizdi. Buca/Şirinyer, Karabağlar/Hatay, Konak/Karataş ve Karşıyaka/Alaybey'i örnek göstererek mevcut dokuların içinde sosyal ve kentsel altyapıda değişiklik olmadan yoğunluk artışı yaşanırsa olası bir afet anında müdahalenin mümkün olamayacağına dikkat çekti. Benzer bir durumun yoğun yağışlar sonrasında da yaşandığını belirtti.
Son bir yılda konut fiyatlarının %142 artmasının toplumun büyük kısmının konut sahibi olmasının önünde engel olduğunu aktardı. Ekici, 2020 yılındaki verilere göre İzmir'de 1,977,402 kişiye yetecek fazladan konut bulunduğu bilgisini paylaştı. Dolayısıyla konut sayısında sorun olmadığını ve esas önemli olanın mevcut yapıların dönüşünü olduğunu vurguladı. Temel sorunu ise "konuta erişim sorunu" olarak ortaya koydu. Şehir Plancıları Odası'nın 'ne yapmalı, ne yapmamalı' başlığı altında listelediği maddeleri dinleyicilerle paylaştı.
Bir sonraki sunumu yapan ODTÜ Siyaset Bilimi ve Kamu Yönetimi Bölüm Başkanı Prof. Dr. Hüseyin Tarık Şengül şehir planlama sorunlarının siyasi sorunlar olduğuna dikkat çekerek İstanbul Planlama Ajansı'nın çalışmalarını aktardı. Şengül'e göre "depreme çok boyutlu yaklaşmak" önemli ve bugün kentlerin sorunlarıyla baş edebilmek için toplumsal desteği alabilmiş bir siyasi irade gerekli. Ayrıca Şengül, depremin dışında 21. yüzyılı bir krizler çağı olarak tanımlayarak ekonomik krizler, ekolojik krizler, çevre ve kentlerin krizi, sınır ve göç krizleri, toplumsal yeniden üretim krizi ve demokrasi-yönetişim krizi içinde

olduğumuzu belirtti.
Yer Çizenler Derneği'nden Orkut Murat Yılmaz ise sunumunda Yarının Şehirleri İçin Karar Destek Programı'nı tanıttı. Bu uluslararası proje kapsamında kentlerde depremin yanı sıra sel, heyelan ve küresel iklim krizi nedeniyle ortaya çıkan orman yangınları, kuraklık gibi tehlikelerin hesaplanarak yapay zekâ modelleriyle dirençli kentlerin nasıl olması gerektiği inceleniyor.
Ardından "Key steps related to a sustainable reconstruction process in Turkey" başlıklı sunum ise Nils Larsson (IISBE) tarafından gerçekleştirildi. Larsson'ın değindiği pek çok konu arasından birkaçı şöyleydi: (1) kâr hırsı tehlikelidir, kamu güvenliği, mesleki standartlar ve değerler, sosyal ve ekonomik eşitlik, yerel nüfusun öncelikleri gibi faktörler tarafından sınırlandırılmalıdır; (2) mesleki beceriler ve yerel bilgi önemlidir; (3) sigorta şirketleri aktif olarak çalışmalı ve planlama ve inşaatın kalitesi üzerinde olumlu etki yapmalıdır; (4) öncelikler yeniden gözden geçirilmelidir, iklim değişikliğinin etkileri göz önünde bulundurularak karma kullanımlara ve özel araç yerine toplu taşımaya önem verilmelidir; (5) çeşitli uzmanlarla iş birliği yapılmalıdır; (6) planlama ve yapı tasarımında acele kararlar verilmemelidir.
Son olarak, Prof. Dr. Koray Velibeyoğlu ve Ar. Gör. Duygu Kahraman tarafından Sürdürülebilir Dirençli Kent Tasarımı Çalıştayı yapıldı.

27 Nisan 2023 – 2. Gün

İkinci günün ilk konuşmacısı Şili'den katılan değerli konuğumuz Cristián Alfredo Wittig Grellv (International Senior Consultant Reconstruction of Ukrainian Cities, International Advisory Board IRS, City of Irpin, Ukraine Director Thought Group Chile) idi. Sunumunda öncelikle Şili'yi deprem tarihiyle birlikte tanıttı. Şili'nin dünya üzerinde en hareketli yeri olduğunu ve 1507 ile 2016 yılları arasında olan 109 depremin 25'inin 8,0 şiddetinin üzerinde, 84'ünün ise 7,0 şiddetinin üzerinde olduğunu aktardı. Verdiği istatistiksel bilgilere göre her 1,4 yılda bir Şili'de şiddetli bir deprem oluyor. Bu bağlamda Şili'de depreme dayanıklılığı artırmak için özel sektörü ve kamu sektörünün, akademi ile politik aktörlerin bir ara çalışması; sismik regülatörlerin uygulanması; kâr amacı gütmeyen, çıkar çatışması yaşanmayan, dünya standartlarında yapım protokolleri çerçevesinde kaliteli ve sertifikalı malzemelerle ilerleyen bir süreç olması; mimarlık ve mühendislik projelerinin bağımsız şekilde denetlenmesi gerektiğinin altını çizdi. Buna göre Şili'deki temel felsefe şiddetli depremlere dayanacak, hasar da alsa yıkılmayacak 50-70 yıl ömürlü binalar inşa etmek; yapıların yapım maliyeti ile büyük bir depreme yakalanma olasılıklarını dengede tutmak; insan hayatını öncelemek üzerine kurulu. Grellv'e göre yapısal olarak depreme dirençli yapı tasarımında en önemli iki kavram yanal direnç ve esneklik. Yanal direnç binanın devrilmemesine karşı yatay kapasitesini tanımlarken, esneklik yapının yıkılmadan enerjinin absorbe edilmesi için şart. Yapılar, ortaya çıkan zemin hareketini ve depremin enerjisini yok etmeyi başarmalı, ısıya dönüşen enerjinin malzemeyi bozmasına ve deformasyona yol açmasına engel olmalı. Bunların sonucunda Grellv, yanal direnç ve esneklik ilişkisine yeniden dikkat çekti ve tarihsel olarak Şili'deki binaların performansının yasal düzenlemelerin iyileşmesiyle arttığını ve bir gelişme içinde olduğunu belirtti. Ayrıca bir deprem kültürü geliştirmenin eğitimle, mimarlık ve şehir planlama öğrencilerinin gelişimi ve inşaat mühendisleriyle yakın iş birliği ile mümkün olabileceğini not düştü. Bunda bağımsız denetçilerin, akademik kurulların, malzeme laboratuvarlarının, belediyedeki teknik kalite merkezlerinin ve genel bir denetimin hayati önemini hatırlattı. Son olarak mimarlığın gerçekliğimiz olan depremin yıkımına ve yol açtığı felaketlere karşı en önemli silah olduğunu vurguladı.
Ardından, ülkemizdeki yönetmelikler ve zeminin önemi konularında İnşaat Mühendisleri Odası İzmir Şubesi'nden Necati Atıcı ve DEÜ Jeoloji Mühendisliği Bölümü'nden Prof. Dr. Hasan Sözbilir sunumlarını gerçekleştirdi. Atıcı, 1940'tan bugüne deprem yönetmeliklerini sıralayarak sorunun bu yönetmeliklerin uygulanmaması olduğunu belirtti. Binaların performans düzeylerini, tasarım sınıfları, yükseklik sınıfları ve kabul edilebilir hasar bo-

yutlarını tanıttı. Devamında, deprem kuvvetinin planda etkimesinin taşıyıcı sistem üzerindeki sonuçlarını ve yapılarda düşeydeki düzensizlik durumlarını detaylı olarak örneklerle anlattı. Sözbilir ise, deprem bölgesinde daha önce meydana gelen depremleri ve depremlerin tekrarlanma sıklığından söz ederek sunumuna başladı. Can ve mal kaybının ana nedenlerini diri fay üzerindeki yapılaşma, sıvılaşma tehlikesi içeren zeminlerdeki yapılaşma, heyelan ve kaya düşmesi gibi ikincil deformasyon alanlarındaki yapılaşma, yetersiz bina performansı, yapı denetim yetersizliği ve yönetmeliklere uygun olmayan inşaatlar olarak sıraladı. Bunun için yapılaşma, jeolojik koşullar ve toplum açısından dönüşümlere ihtiyaç olduğunu belirtti; en çok da bölgesel ölçekte afet yönetimi ve deprem araştırma enstitülerine ve afet bakanlığı, yer bilimleri kurumu, kentsel iyileştirme daire başkanlığı gibi kurumları kapsayan yeni bir yapılanmaya gereksinim olduğunu vurguladı.
İzmir Büyükşehir Belediyesi Deprem Dairesi Başkanı Banu Dayangaç Afet Risk Azaltma Çalışmaları'nı anlattı. Sonrasında, EgeŞehir A.Ş. Genel Müdür Yardımcısı Özge Kırlıoğlu "Halk Konut Modeli" hakkında bilgi verdi.
Ülkemizde şu anda askıda olan çok katlı ahşap yapılar konusundaki yönetmeliği yazan Prof. Dr. Ahmet Türer (ODTÜ İnşaat Mühendisliği Bölümü) çalışmalarını paylaştı. Türer, öncelikle deprem bölgesinden ahşap-yığma binalardan örnekler gösterdi ve bu iki taşıyıcı malzemenin kombinasyonlarını fotoğraflarla paylaştı. Ahşap yapının avantajlarını şöyle sıraladı: (1) ahşap hafif ve dayanıklı olduğu için depreme karşı performansı daha yüksek; (2) negatif karbon ayakizi, atmosferden karbondioksit yakalama, karbon depolama ve çevreye olumlu katkı sunma olasılığı yüksek; (3) içinde oturanlara olumlu etkileri var; (4) inşaatın basit el aletleri ve işçilikle hızlıca tamamlanması mümkün ve diğer seçeneklere göre daha ekonomik; (5) ısı yalıtımı daha kolay sağlanıyor. Bu nedenle hazırlanmakta olan ahşap bina yönetmeliği ülkemizde ahşap binaların yaygınlaştırılmasını, nitelik ve niceliklerinin artırılmasını, vatandaşların can ve mal güvenliğinin korunmasını, ekonomik çeşitlilik ve canlılık sağlamayı, çevreye ve insan yaşamına olumlu etki etmeyi amaçlıyor. Ayrıca çelik malzeme ile birlikte hibrit yapılar yapmak da mümkün. Türer, ahşap malzemenin kolon-kiriş çerçeve sistemlerin yanı sıra katlanmış kabuk plaka taşıyıcı sistemlerde de kullanılacağını gösterdi. Safranbolu örneğinde olduğu gibi geleneksel hımış yapılar gibi, taşıyıcı ahşap duvarların arasına cam yünü veya taş yünü ile dolgu yapıldığında depreme karşı dayanıklılığının çok daha arttığını belirtti. Ahşap bina yönetmeliği genel hükümler; malzeme detayları; yapısal modelleme, analiz ve hesaplama yöntemi; dayanıma göre tasarım; kullanılabilirlik sınır durumları için tasarım; yangına karşı tasarım; yalıtım tasarımı gibi başlıklar içeriyor. Prof. Türer son olarak ahşap yapılar için ihtiyaçları sıraladı ve AB standartlarında yerli yapısal malzeme tanımlanması, ülkemize uygun ahşap bina yönetmeliğinin hazırlanması, bağlantı elemanlarının seri üretiminin yapılması ve yaygınlaşması, malzeme dayanım sınıflandırma sertifika merkezlerinin oluşması, tasarım mühendislerinin eğitilmesi, yerli analiz programlarının geliştirilmesi, bu konularda teşvik ve yönlendirme ile AR-GE desteklerinin gerektiğini aktardı.
İtalya'dan Prof. Dr. Ario Ceccotti ve XLam Dolomiti'nin CEO'su Albino Angeli ahşap yapılar üzerine sunumlar gerçekleştirdi. Ceccotti, yapısal ahşap malzemenin geliştirilmesi üzerine bilgiler aktardı. Stabilize ve güçlendirilmiş yapısal ahşap malzemenin ileri bilgisayar destekli tekniklerle üretim aşamalarını, yeni nesil bağlantı sistemlerini ve hızlı inşaat imkanını fotoğraflarla anlattı. Deprem etkisi altında bu malzemelerle yapılan ahşap binanın nasıl hareket edebileceğini Japonya'da yapılan deneyi gösteren bir video ile paylaştı. Angeli ise, XLam firmasının ve ürününün tanıtımını yaptı. XLam Dolomiti panellerinin teknik ve yapısal özelliklerini, üretim sürecini, tasarımdan şantiye alanına dek geçtiği aşamaları ve son yıllarda yapılan proje örneklerini detaylı bir şekilde anlattı.
Seminere online olarak katılan Robert Jockwer (Assoc. Prof. Dr., Division of Structural Engineering, Chalmers University of Technology) İsveç'ten örnekler sundu. İsveç'te ahşap kullanımının yaygınlığından ve son yıllarda artan üretiminden bahseden Jockwer, ahşabın doğal ve bağımsız bir kaynak olduğuna dikkat çekti. Yapısal ahşabın hem gele-

neksel mimaride hem modern mimaride kullanımından örnekler verdi. Bunun kolaylığının bugün prefabrike olarak fabrikalarda, kontrollü ortamlarda üretilebilir olmasından da kaynaklandığını belirtti. Ayrıca glulam adı verilen, ahşabın dayanıklılığını artırmak üzere l kesitli birbirine yapıştırılmış plakalardan oluşan ve genellikle kirişlerde kullanılan formu tanıttı. Geleneksel örneklerde tren istasyonlarında geniş açıklıkları geçmek için kullanılan bu form ahşap yapıları büyük ölçekli olarak kullanmayı kolaylaştırıyor ve farklı geometriler oluşturulmasına imkân sağlıyor. Jockwer bu yapısal ahşap malzemelerin kullanıldığı kompleks yapılardan örnekleri detaylı olarak paylaştı.

Türkiye'de ahşap kullanımı ve projelendirilmesi üzerine Murat Morel (UNDP) "Türkiye'de Düşük Maliyetli Enerji Verimli Ahşap Binaların Teşvik Edilmesi Projesi"ni tanıttı. Küresel Çevre Fonu (GEF) tarafından hibe verilen projenin uygulayıcı ortakları Orman Genel Müdürlüğü ile Tarım ve Orman Bakanlığı. Projenin 2023 sonbaharında başlayıp altı yılda tamamlanması hedefleniyor. Önceki sunumlarda Ahmet Türer'in anlattığı gibi ahşap yapının avantajlarından bahseden Morel, projenin hedeflerini ise şöyle sıraladı: (1) Türkiye'de CLT kullanımına yönelik politika ve düzenleyici çerçevelerin eksikliğini giderek standartlar, mevzuatlar ve yönetmeliklerin değiştirilecek; (2) Hem pilot binaların uygulanması, hem de CLT'nin bir yapı malzemesi olarak kabul edilecek, CLT üretim tesislerine yapılan yatırımı destekleyecek bir mali destek mekanizması geliştirilecek; (3) halkı bilinçlendirme kampanyaları yapılacak, eğitim programları aracılığıyla CLT ile ilgili farkındalık ve pratik deneyim eksikliği aşılacak. Ayrıca bunların sonucunda Türkiye'de ahşap malzemeli inşaatı desteklenmesi, Tarım ve Orman Bakanlığı bünyesinde daha güçlü bir kurumsal destek alınması, yapı sektöründe daha fazla ahşap kullanımı için KOBİ'lere teşvikler sağlayan projenin ötesinde sürdürülebilir bir finansal destek mekanizması oluşturulması, inşaatta ahşap kullanmanın yararları konusunda artan farkındalık ile eğitim ve kapasitenin gelişmesi bekleniyor.

Asmaz Ahşap'tan Mehmet Akif Asmaz ise ürettikleri ahşap malzemeleri tanıtarak çeşitli yapı uygulamalarından örnekler gösterdi. Özellikle yapısal çapraz lamine ahşap (CLT) malzemeyi "geleceğin inşaat malzemesi" olarak tanıttı ve yüksek mukavemet sınıflarına göre farklı görsel kalitede ve ahşap cinslerinde üretilebildiğini, ileri teknoloji ürünü masif yapısal ahşap paneller olduğunu belirtti. CLT, kesimi bilgisayarlı CNC tezgahlarında yapılan ve istenilen statik değerlere göre farklı katmanlarda uygulanabilen sertifikalı ürünler. Bunlar duvar, döşeme, çatı elemanı olarak kullanılabiliyor ve düşük işçilik maliyetleri sayesinde daha ulaşılabilir olabiliyor. Asmaz'ın gösterdiği Türkiye'nin farklı illerinden yapı örnekleri arasında Ankara Batıkent Rekreasyon Alanı Gençlik Merkezi, Le Meridien Otel'in kapalı havuz strüktürü projesi, Erzincan'da Palanga Çiftliği'ndeki tavukluk yapısı, Topkapı Sarayı Müzesi'nde Fatih Köşkü kubbe strüktürü projesi, İstanbul-Yeniköy'deki Kalkavan Yalısı gibi projeler bulunuyor.

Günün son sunumunu "Modern Ahşap Yapı Üretimimiz ve Örnekleri" başlığıyla Naswood'dan Himmet Erbay yaptı. Erbay, Naswood firmasını tanıtarak projelerinden örnekler gösterdi. İstanbul Büyükşehir Belediyesi'nin Avcılar Sosyal Tesisleri, Altınköy At Maneji Projesi, Antalya Fabrika Projesi ile restorasyon projelerini paylaştı. Ahşap evlerin neden tercih edilmesi gerektiğini anlatarak ahşap ev üretim çeşitlerini tanıttı. Bunların CLT ahşap evler, yığma ahşap evler de karkas ahşap evler olarak çeşitlendiğini belirtti, üretim süreçlerini ve bu tipte uygulanmış projeleri sundu. Bunların yanı sıra laminasyon işlemini, çatı uygulama örneklerini, ahşap çeşitlerini ve cephe kaplama uygulama örneklerini de tanıttı.

Konuşmacılarımızın değerli sunumlarının ardından, 26 Nisan - 12 Mayıs 2023 tarihlerinde İzmir Mimarlık Merkezi'nde yer alan Mimar Cüneyt Kırdar'ın Kahramanmaraş depreminden 1 ay sonra deprem bölgesinde çektiği fotoğraflardan oluşan serginin açılışı Cüneyt Kırdar'ın öncülüğünde gerçekleştirildi.

28 Nisan 2023 – 3. Gün: Geçici Barınak Tasarım Maratonu

"Dirençli-Sürdürülebilir Kent" seminerinin son günü Geçici Barınak Tasarım Maratonu'na

ayrıldı. Bir günlük hızlı ve yoğun bir düşünme/üretme pratiğini hedefleyen atölye, Doç. Dr. Emre Ergül, Dr. Öğr. Üyesi Seçkin Kutucu, Prof. Dr. T. Didem Altun ve Doç. Dr. Ece Postalcı'nın yürütücülüğünde gerçekleşti. Atölye çalışmasında, İzmir Ekonomi Üniversitesi, Dokuz Eylül Üniversitesi ve Yaşar Üniversitesi'nin mimarlık, iç mimarlık ve endüstriyel tasarım öğrencilerinin yüz yüze katılımının yanı sıra Hatay Mustafa Kemal Üniversitesi öğrencilerinin de çevrimiçi katılabildiği hibrit bir çalışma yöntemi denendi. Öğrenciler, farklı üniversite ve disiplinlerde olmalarına dikkat edilerek üç-beş kişi olacak şekilde gruplara ayrıldı; ayrıca çevrimiçi katılanlar da gruplara dağıtılarak çalışmalara başlandı.
Maratonun temel hedefi, "6 Şubat Maraş Depremi sonrası bölgede oluşan geçici barınak ihtiyacına alternatif çözümler üretebilmek" olarak belirlendi. Yürütücülerin belirttiği üzere: "Geçmiş deneyimler çerçevesinde böylesi büyük afetlerden sonra oluşturulan geçici barınma birimlerinin terk edilmesinin uzun yıllar sürmesi, daha nitelikli mekânsal kurguların arayışlarının gerekliliğini ortaya koymaktadır. Öte yandan, bundan sonraki süreçteki olası afetler için bilinçli ve hazırlıklı bir toplumsal ve mesleki farkındalık hedeflenmiştir."
Maraton, atölye yürütücülerinin tasarım beklentisine ilişkin genel notlarla başladı:
"Bir depreme yönelik olarak yapılabilecekler; öncesi, hemen sonrası ve sonrası olmak üzere üç zaman dilimli, farklı senaryolara dayalı, titiz bir planlama ve uygulama gerektirmektedir. Bunlardan birincisi, binaların güçlendirilmesinden toplanma alanlarının belirlenmesine, arama-kurtarma, sağlık hizmeti ve gıda iaşesi gibi konularda eğitimli takımların oluşturulmasından yardım sevkiyat koridorları açılmasına kadar refleksi yüksek bir organizasyonel yapının tesis edilmesini içerir. Hemen sonrası, hiç kuşkusuz sürecin en krizli zaman dilimidir. Bunun yönetimi, diğerleri gibi, birbirleri ile entegre çalışan üç kademeli bir sistem içinde gerçekleşmelidir. İlk kademe ülke kriz masasıdır. Depremin hemen ardından bölgeden gelen veriyi değerlendiren, uydu üzerinden durumu saptayan, ülke ölçekli yardımı harekete geçiren, koordine eden ve pek çok uzmandan oluşan bir ekip bu masanın kadrosunda yer almalıdır. İkinci kademe, bölge veya il kriz masalarıdır. İl yönetiminden, yerel yönetimlerden, sivil toplum kuruluşlarından ve üniversitelerden ilgili uzmanların bir araya geldiği bu kademe daha sıcak bir operasyon içindedir. Hem mahallelerden gelen ve drone gibi araçlarla elde edilen anlık bilgiyi işlemeli ve bunları ülke kriz masasına aktarmalı, hem de, kurtarma, sağlık, gıda, barınma ve güvenlik gibi il içindeki tüm müdahaleyi yönlendirmeli ve destek olmalıdır. Sistemin üçüncü kademesi ise mahalledir. Mahallelerde kurulacak eğitimli ve geniş bir grup, takımlar halinde örgütlenerek ilk ve basit kurtarma ve yardım işlevini üstlenebilecektir. Bu kademe maalesef ülkemizde henüz oluşturulmuş değildir. Mahalle parkının altında bir depoda saklanan ve düzenli olarak kontrolleri yapılan basit tıbbi malzeme, temel gıda maddeleri ve acil barınma birimleri bu takımlar tarafından çıkarılarak kullanılabilir, dağıtılabilir ve kurulabilir. Depremin hemen sonrasındaki ilk refleksin hızlı olması kayıpları azaltabilir. Bu da, sadece uzaktan hizmet vermeye çalışmakla değil, yerinde müdahale olanaklarını da geliştirmekle mümkün gibi görünmektedir. Ayrıca, mahallelerden il kriz masasına iletilecek bilgi muhtemelen de en güvenilir bilgi olacaktır. Kısaca, depreme dirençli mahalle birimlerine ihtiyaç vardır. Deprem sonrası ise daha uzun bir süreçtir ve yaşamın yeniden kurulabilmesi için gerekli asgari ve ilerleyen dönemlerde azami düzenin sağlanmasını içermektedir.
"Bu süreçte, başka pek çok gereksinimin yanı sıra, barınma, ama nitelikli barınma, en önemli konulardan biridir. Ancak öncelikle, depremi izleyen ilk günlerde insanların enkaz yerinden haklı olarak ayrılmadıklarını göz önüne almak gerekir. Bu nedenle, bazı bireyleri henüz enkaz altında olan ailelerin ilk günden başlayan barınma ihtiyaçlarının yerinde çözülmesi gereklidir. Öte yandan enkaz başında geçen bir iki hafta içinde herkes kademeli olarak, deyim yerindeyse, uzun süreli – geçici konutlarına yerleşecektir. Buradaki uzun süreli – geçici konut tanımı, depremzedelerin kalıcı konutlarına yerleşene kadar geçecek olan sürenin çok da kısa olmadığına ve bu konutların uzun süreli barınma imkanlarını mutlaka içermesi gerektiğine işaret etmektedir. Bu imkanlar oturma, uyuma, yatma ve yeme gibi temel eylemleri, temiz su, elektrik, internet ve atık hizmetlerini, ısıtma ve soğutma

gibi konfor şartlarını kapsayacaktır. Ancak bunun da ötesinde, kalıcı bir konutun verdiği güven duygusunu, komşuluk ve sosyal dayanışmaya ortam sağlayan bir mekânsal düzeni de içermelidir. Sıra sıra dizilen konteynerlerin böyle bir düzeni teklif edemediği, ne bir sokak, ne bir avlu, ne de bir park gibi sosyalleşmeye ve bu yolla yaraları birlikte sarmaya, kısaca sosyal rehabilitasyona izin veren bir yerleşim dokusu öngörmediği görülmektedir. Dahası, tek tip konteynerler, hepsi birbirinin aynısı ve kişiselleştirmeye pek de açık olmayan birimler, bu konutların benimsemesini, bir ev gibi kavranmasını engellemektedir. Unutmamak gerekir ki, ev insanın kendini ait hissettiği bir yerdir, bu yeri kendi iradesi ile biçimlendirir ve dönüştürür. Ev bir mahremiyet alanıdır, evde yaralar sarılır, evde huzur bulunur. Özetle, ev kavramının oluşmasına izin veren, kişiselleştirmeye açık, esnek bir uzun süreli–geçici konut tasarımının gerekliliği kaçınılmazdır. Dolayısıyla yalnızca başını sokacak bir kutunun değil, ev ve mahalle kavramlarının dikkate alınması ve buna göre bir tasarım ve yapım stratejisi geliştirilmesi önemlidir."

Öncelikle, halihazırda kullanılmakta olan ve çadır/konteynerlerden oluşan kentsel alanlar tartışmaya açıldı. Ardından, öğrencilerden olası barınma birimleri için fikir geliştirmeleri beklendi. Afet öncesi, esnası ve sonrası üzerine tartışmaları sağlandı. Barınma birimlerinin hızlı kurulabilecek şekilde basit bir yapıda, büyümeye olanak tanıyacak esneklikte ve düşük maliyetli olmaları gerektiği hatırlatıldı. Ayrıca bu birimlerin yerleşim ölçeğinde bir araya gelme biçimleri, olası kamusal ve açık alanlar üzerine de düşünmeleri istendi. Acil kullanım sonrasında ise, kentlerin yeniden yapılanma sürecinde bu birimlerin farklı işlevlerle hizmet vermeye devam edebilmesi, yani dönüşebilme potansiyelleri üzerine fikirler beklendi.

Gün boyunca, atölye yürütücülerinin yanı sıra; seminerin uluslararası davetli konuşmacıları Nils Larsson ve Christián Alfredo Wittig Grell, Mimarlar Odası Başkanı ve İEÜ Mimarlık Bölümü öğretim üyesi Dr. Öğr. Üyesi İlker Kahraman ile DEÜ Mimarlık Bölümü öğretim üyesi Doç. Dr. Feyzal Özkaban da grup çalışması yürüten öğrencilere destek verdi. Yaklaşık beş saat süren maraton, grupların sunumlarıyla sona erdi.













6 Şubat 2023 tarihinde ülkemizin yaşadığı büyük deprem felaketinde; maalesef binlerce yapı gibi, Mimarlar Odası Malatya Şubesi'nin bulunduğu bina da ağır hasar almış ve ardından yıkımı gerçekleşmişti.
Mimarlar Odası Malatya Şubesi'nin yeni adreslerinde faaliyetlerine devam edebilmesi ve ihtiyaçları olan demirbaşları karşılayabilmek amacıyla, firmalarla maliyet araştırması yaparak fayda sağlamaya çalışan şubemize en büyük destek Orçelik Orfis Ofis Mobilyaları Firması'ndan gelmiştir.
Mimarlar Odası İzmir Şubesi Çalışma Ofisi mobilyalarını da üyelerimizin kullanımı için bedelsiz sunan Orfis, Malatya Şube'ye İzmir Şube olarak yapmayı planladığımız desteği, yine tek başına üstlenmiş ve tüm ahşap ofis mobilyalarını bedelsiz karşılamıştır.
Orçelik Orfis ailesine gösterdikleri bu büyük dayanışma örneği için hem şubemiz hem de Malatya Şubesi adına çok teşekkür ederiz.

——— Dayanışma Yaşatır ———

MİMARLAR ODASI İZMİR ŞUBESİ YÖNETİM KURULU

12. BÖLÜM

2022-2023 YILLARINDA ŞUBEMİZİN ÜYE BİLGİLERİ

Yeni Kayıt Olanlar
Nakil Gelenler
Nakil Gidenler
Kaydı Silinenler

2022-2023 Yılında Şubemizin Üye Bilgileri	Üye Sayısı
2022 YILINDA KAYIT YAPTIRAN ÜYELERİMİZ	**480**
2023 YILINDA KAYIT YAPTIRAN ÜYELERİMİZ	**429**
2022 YILINDA NAKİL GELEN ÜYELERİMİZ	**93**
2023 YILINDA NAKİL GELEN ÜYELERİMİZ	**68**
2022 YILINDA NAKİL GİDEN ÜYELERİMİZ	**49**
2023 YILINDA NAKİL GİDEN ÜYELERİMİZ	**50**

46. DÖNEMDE ARAMIZDAN AYRILAN MESLEKTAŞLARIMIZ

Ad - Soyad	Vefat Tarihi
HÜSEYİN GÖKHAN ULUSOY	5.02.2022
BEDRİ SELAY	26.02.2022
İFFET UĞUR BİLGEN	15.04.2022
ERTEKİN HANOĞLU	15.04.2022
TANDOĞAN ERKUL	30.05.2022
AHMET SARIKAYA	12.06.2022
AYHAN ALPER	23.06.2022
İLKER ÖZER	30.07.2022
MUSTAFA ÖZKENT	6.08.2022
ERSİN BAYRAL	15.08.2022
MERT CINGI	24.08.2022
S.YILMAZ ATABARUT	12.01.2023
ULUTAN ORAL	2.04.2023
EMİN CAN FETVACI	4.04.2023
NADİR BÜYÜKTUNALIOĞLU	17.04.2023
NURETTİN ÖZTÜRK	10.05.2023
M. AYDIN KAYNAK	29.06.2023
SİNAN DURMUŞLAR	04.09.2023
AHMET YILMAZ ERGÜL	13.09.2023
KAZIM EROL TEKBAŞ	14.09.2023
KEMAL GERÇEK	06.10.2023
ÖMER LÜTFİ ERKARAMAN	28.10.2023
ERDEN ETKER	31.10.2023
İBRAHİM BAĞÇECİ	07.11.2023
AYBARS KENDİR	20.11.2023
EMEK TOPLU	22.11.2023
GÖKSEL ŞENDUR	25.12.2023
KAMİL ÜRE	02.01.2024
NİHAT KAVALCILAR	21.01.2024

Saygıyla anıyoruz...

13. BÖLÜM

TMMOB İZMİR İL KOORDİNASYON KURULU ÇALIŞMALARI

İKK KARARLAR

TEMMUZ 2022 AYI OLAĞAN TOPLANTISI
Toplantı tarihi: 6 Temmuz 2022

KARARLAR
1- İzmir BŞB Meclis Kararı ile TÜBİTAK ile ortak yürütülen Aliağa Kirlilik Tespit çalışması ile ilgili olarak ÇMO sekreteryasında yürütülen Aliağa Komisyonu tarafından Konuya ilişkin değerlendirme ve önerilerin Ağustos Ay sonuna kadar gerçekleştirilmesine karar verildi.
2- İBŞB tarafından çalışmaları yürütülen EXPO Alanı planları ve yapılan çalışmalar ile ilgili İBŞB den bilgilendirme istenmesine karar verildi.
3- Çiğli Kent Konseyi tarafından gerçekleştirilmesi planlanan Harmandalı Çalıştayına katılım sağlaması, ÇMO sekreteryasında komisyon tarafından sürecin yürütülmesine karar verildi.
4- İKK Sekreterliği için tek gündemli 20.07.2022 Çarşamba Saat 18.00'da toplantı yapılmasına karar verildi.

TMMOB İZMİR İL KOORDİNASYON KURULU

AĞUSTOS 2022 AYI OLAĞAN TOPLANTISI
Toplantı tarihi: 10 Ağustos 2022

KARARLAR
1- EXPO alanı ile ilgili olarak; Peyzaj Mimarları Odası sekreteryasında; konu ile ilgili tek gündemli bir toplantı yapılarak ilgili odaların görüş ve önerileri ile değerlendirme yapılmasına karar verildi.
2- 17 Ağustos etkinliklerinin İnşaat Müh. Odası sekreteryasında İKK adına yürütülmesi konusunda karar alındı.3- 1 Eylül Dünya Barış Günü Emek Demokrasi Güçleri koordinasyonunda çalışma yapılmasına, İKK sekreterine yetki verilmesine karar verildi.

TMMOB İZMİR İL KOORDİNASYON KURULU

EYLÜL 2022 AYI OLAĞAN TOPLANTISI
Toplantı tarihi: 7 Eylül 2022

KARARLAR
1- Gemi Söküm Sektörü Değerlendirmesi ve çalışmalarına ilişkin ÇMO İzmir Şube sekreteryasında yürütülen Gemi Söküm Çalışma Grubu, Maden MO İzmir Şube sekreteryasında yürütülen İSG Komisyonu tarafından bir çalışma yapılmasına;
2- EXPO Planları süreci ile ilgili olarak PMO sekreteryasında çalışma grubu oluşturulmasına;
3- İzmir Fuarı çalışmalarına ilişkin Kültürpark Çalışma Grubu tarafından bir değerlendirme çalışması yapılmasına ve kamuoyu ile paylaşılmasına;
4- 19 Eylül TMMOB Birlik Parkında basın açıklaması yapılması, Oda Yönetim Kurulu üyelerinin katılımı ile saat 20.00 de Mimarlar Odasında bir kokteyl yapılması, 19 Eylül'de Oda Yönetim Kurullarında görev almış üyelerin ve İKK sekreterlerinin İKK sekreteri tarafından davet edilmesi;
5- 10 Ekim anmasına yönelik olarak çalışma grubu kurulmasına karar verildi.

TMMOB İZMİR İL KOORDİNASYON KURULU

NOT: **TMMOB İzmir İl koordinasyon Kurulu 2023 yılı Toplantı kararları www.tmmobizmir.org sayfasında yayınlanacaktır.**


TUTUKLAMALARI
KABUL ETMİYORUZ!
tmmob
mimarlar
odası
NÖBETTEYİZ!


NÖBETTEYİZ!


mimarlar
odası
NÖBETTEYİZ!


NÖBETTEYİZ!


NÖBETTEYİZ!
GEZİ İÇİN
ADALET
NÖBETİNDE
227.
GÜN
GEZİ
UMUTTUR
UMUT
YARGILANAMA


İZ BIRAKANLAR ÖDÜL TÖRENİ
TMMOB İzmir İl
Koordinasyon Kurulu
GEZİ TUTUKLULARI SERBEST BIRAKILSIN!
#GeziOnurumuzdur
tmmob

14. BÖLÜM

MALİ RAPORLAR

2022 YILI BÜTÇE GERÇEKLEŞMESİ VE 2023 YILI TAHMİNİ BÜTÇESİ
İZMİR ŞUBE VE BİRİMLER

İZMİR ŞUBE TÜMÜ GELİRLER BÜTÇESİ		2022 TAHMİNİ	2022 GERÇEKLEŞME	GERÇEKLEŞME	2023 TAHMİNİ
600.00.01	ÜYE KAYIT ODENTISI	35.000,00	26.062,00	0,74	50.000,00
600.00.02	ÜYE ÖDENTILERİ	2.500.242,00	2.650.311,28	1,06	4.538.656,00
600.00.02.01	YILLIK ÖDENTİLER	1.741.320,00	1.799.267,00	1,03	3.351.042,00
600.00.02.02	BİR ÖNCEKİ YIL ÖDENTİLERİ	331.807,00	365.557,28	1,10	503.554,00
600.00.02.03	GEÇMİŞ YILLAR ÖDENTİLERİ	427.115,00	485.487,00	1,14	684.060,00
600.00.03	MESLEKI DENETIM	642.550,00	1.076.218,00	1,67	1.571.150,00
600.00.03.01	PROJE MESLEKİ DENETİMİ	454.800,00	909.478,00	2,00	1.250.250,00
600.00.03.02	TUS DENETİMİ	25.300,00	13.900,00	0,55	27.600,00
600.00.03.03	ŞANTİYE ŞEFLİĞİ S.D. BELGESİ	162.250,00	152.490,00	0,94	292.500,00
600.00.03.05	YENİLEME BELGELERİ	200,00	350,00	1,75	800,00
600.00.05	BİLİRKİŞİLİK	55.000,00	31.840,00	0,58	55.000,00
600.00.06	S. MİMARLIK HİZMET BELGESİ	2.219.999,33	1.833.440,00	0,83	4.385.000,00
600.00.06.01	S.M.H.B. İLK BAŞVURU	598.333,33	355.640,00	0,59	910.000,00
600.00.06.02	S.M.H.B. YENİLEME	1.621.666,00	1.477.800,00	0,91	3.475.000,00
600.00.08	BELGE SATIŞLARI	101.110,00	93.660,00	0,93	230.300,00
600.00.09	KONF+SEMP+TOPLANTILAR	9.000,00	0,00	0,00	9.000,00
600.00.10	HİZMET GELİRLERİ	7.500,00	0,00	0,00	7.500,00
600.00.10.01	KURSLARI	5.000,00	0,00	0,00	5.000,00
600.00.10.02	DİĞER HİZMET	2.500,00	0,00	0,00	2.500,00
600.00.11	MAHKEME VE İCRA	55.000,00	2.453,35	0,04	55.000,00
600.00.12	YAYIN SATIŞ	100,00	0,00	0,00	100,00
600.00.15	YAYIN İLAN	1,00	0,00	0,00	1,00
600.00.17	BAĞIŞ	100.150,00	155.990,14	1,56	265.550,00
600.00.17.02	DİĞER BAĞIŞ	100.100,00	155.990,14	1,56	265.550,00
600.00.18	FAİZ	190.800,00	142.892,85	0,75	335.436,55
600.00.19	SMGM	202.000,00	83.450,00	0,41	202.000,00
600.00.19.01	VERİLEN EĞİTİMLER	200.000,00	83.450,00	0,42	200.000,00
600.00.19.02	DİĞER	2.000,00	0,00	0,00	2.000,00
600.00.20	BİLGİSAYAR MBÇK	123.000,00	0,00	0,00	123.000,00
600.00.20.01	BİLGİSAYAR KURSLARI	120.000,00	0,00	0,00	120.000,00
600.00.20.02	DİĞER	3.000,00	0,00	0,00	3.000,00
600.00.21	KATILIM	1,00	0,00	0,00	0,00
600.00.23	DEMİRBAŞ-GAYRIMENKUL S.	250.000,00	0,00	0,00	250.000,00
600.00.25	ÇEŞİTLİ	29,92	0,00	0,00	6,61
	GELİRLER TOPLAMI	6.491.433,25	6.196.278,22	0,95	12.327.700,16

2022 YILI BÜTÇE GERÇEKLEŞMESİ VE 2023 YILI TAHMİNİ BÜTÇESİ
İZMİR ŞUBE VE BİRİMLER

İZMİR ŞUBE TÜMÜ GİDERLER BÜTÇESİ		2022 TAHMİNİ	2022 GERÇEKLEŞME	GERÇEKLEŞME	2023 TAHMİNİ
770.00.03	ODA GENEL KURULU	205.500,00	192.709,02	0,94	135.000,00
770.00.08	YONETICI YOLLUKLARI	23.500,00	36.626,98	1,56	95.000,00
770.00.10	TEMSİL-MUTFAK+DİĞER	212.100,00	173.412,29	0,82	397.500,00
770.00.11	KONF+SEMP+TOPLANTILAR	295.000,00	257.809,01	0,87	440.000,00
770.00.12	ORGANLAR	10.000,00	4.234,98	0,42	20.000,00
770.00.12.02	DENETLEME KURULU	8.500,00	3.007,90	0,35	15.000,00
770.00.12.03	SORUŞTURMA-UZLAŞTIRMA	1.500,00	1.227,08	0,82	5.000,00
770.00.13	KURUL-KOMITE-KOMİSYONLAR	1.101,00	1.692,67	1,54	3.100,00
770.00.13.02	DİĞER KOMİTE - KOMİSYON	1.100,00	1.692,67	1,54	3.100,00
770.00.14	PERSONELE ÖDEMELER	1.908.000,00	2.684.562,99	1,41	5.274.020,00
770.00.14.01	UCRETLER	1.478.500,00	1.866.646,22	1,26	3.975.600,00
770.00.14.02	SOSYAL YARDIM	168.500,00	263.694,69	1,56	401.500,00
770.00.14.03	EK ÖDEMELER	19.500,00	187.660,92	9,62	142.810,00
770.00.14.04	SOSYAL GÜVENLİK	241.500,00	366.561,16	1,52	744.760,00
770.00.15	PERSONEL TAZMINATLAR	295.000,00	409.176,99	1,39	825.000,00
770.00.16	OLAĞAN DIŞI GİDERLER	1,00	2.916,72	2.916,72	2.001,00
770.00.18	MİM AR (AR GE)	64.914,33	0,00	0,00	139.567,00
770.00.19	SMGM	165.000,00	45.019,23	0,27	165.000,00
770.00.19.01	VERİLEN EĞİTİMLER	158.000,00	45.019,23	0,28	158.000,00
770.00.19.02	DİĞER	7.000,00	0,00	0,00	7.000,00
770.00.20	BİLGİSAYAR MBÇK	137.000,00	0,00	0,00	137.000,00
770.00.20.01	EĞİTMEN ÜCRETLERİ	105.000,00	0,00	0,00	105.000,00
770.00.20.02	MAKİNE BAKIM ONARIM	25.000,00	0,00	0,00	25.000,00
770.00.20.03	DİĞER	7.000,00	0,00	0,00	7.000,00
770.00.21	HİZMET ALIMLARI	229.050,00	196.112,56	0,86	449.500,00
770.00.21.01	SERBEST MESLEK HİZMETLERİ	75.000,00	26.212,32	0,35	75.000,00
770.00.21.02	DİĞER	154.050,00	128.624,12	0,83	225.500,00
770.00.22	PERSONEL YOLLUK	8.850,00	16.277,57	1,84	31.100,00
770.00.23	DEMİRBAŞ BAKIM-ONARIM	211.550,00	76.277,28	0,36	269.300,00
770.00.23.01	BAKIM SÖZLEŞMELERİ	75.000,00	30.975,00	0,41	75.000,00
770.00.23.02	ONARIM	136.550,00	45.302,28	0,33	194.300,00
770.00.24	PTT	100.200,00	72.576,21	0,72	145.000,00
770.00.25	KIRTASIYE	59.200,00	75.388,91	1,27	168.500,00
770.00.26	YAYIN SATINALMA	3.300,00	1.900,00	0,58	8.650,00
770.00.27	BASILI KAGIT	3.800,00	6.582,00	1,73	13.150,00
770.00.28	DAMGA PULU+HARÇLAR	60.900,00	43.080,74	0,71	138.022,40
770.00.29	ILAN	4.600,00	0,00	0,00	10.500,00
770.00.30	BİNA İŞLETME	878.200,00	870.931,14	0,99	1.790.338,17
770.00.30.01	KİRA	42.500,00	42.600,00	1,00	66.500,00
770.00.30.02	YAKIT+ELEK.+BAKIM+ONARIM	835.700,00	828.331,14	0,99	1.723.838,17
770.00.32	HUKUKI GİDERLER	161.000,00	96.532,90	0,60	361.000,00
770.00.33	YAYIN GİDERLERİ	127.101,00	128.451,12	1,01	502.101,00
770.00.34	ODA İŞTİRAKLERİ	2.500,00	2.960,50	1,18	2.500,00
770.00.34.01	TMMOB İL KOORDİNASYON	1.500,00	2.360,50	1,57	1.500,00
770.00.34.02	ODALAR BİRLİĞİ	1.000,00	600,00	0,60	1.000,00
770.00.35	DEMIRBAS ALIMLARI	214.492,00	32.644,30	0,15	252.892,00
770.00.36	GAYRIMENKUL - TAŞIT EDİNME	500.000,00	469.006,05	0,94	0,00
770.00.36.02	GAYRIMENKUL İNŞAAT	500.000,00	469.006,05	0,94	0,00
770.00.40	ÇEŞİTLİ	24,85	0,00	0,00	7,46
	GİDERLER GENELTOPLAMI	5.881.884,18	5.890.827,87	1,00	11.725.749,03

2022 YILI BÜTÇE GERÇEKLEŞMESİ VE 2023 YILI TAHMİNİ BÜTÇESİ
İZMİR ŞUBE

İZMİR ŞUBE GELİRLER BÜTÇESİ		2022 TAHMİNİ	2022 GERÇEKLEŞME	GERÇEKLEŞME	2023 TAHMİNİ
600.00.01	ÜYE KAYIT ODENTISI	35.000,00	26.062,00	74,46%	50.000,00
600.00.02	ÜYE ÖDENTİLERİ	1.975.082,00	2.075.330,28	105,08%	3.304.620,00
600.00.02.01	YILLIK ÖDENTİLER	1.297.840,00	1.347.447,00	103,82%	2.382.000,00
600.00.02.02	BİR ÖNCEKİ YIL ÖDENTİLERİ	264.407,00	307.185,28	116,18%	380.000,00
600.00.02.03	GEÇMİŞ YILLAR ÖDENTİLERİ	378.915,00	420.698,00	111,03%	542.620,00
600.00.03	MESLEKI DENETIM	262.600,00	268.538,00	102,26%	860.700,00
600.00.03.01	PROJE MESLEKİ DENETİMİ	150.000,00	158.148,00	105,43%	650.000,00
600.00.03.02	TUS DENETİMİ	10.000,00	2.100,00	21,00%	10.000,00
600.00.03.03	ŞANTİYE ŞEFLİĞİ S.D. BELGESİ	100.000,00	108.290,00	108,29%	200.000,00
600.00.03.04	İŞ BİTİM BELGELERİ			#SAYI/0!	
600.00.03.05	YENİLEME BELGELERİ	100,00		0,00%	700,00
600.00.05	BİLİRKİŞİLİK	50.000,00	31.840,00	63,68%	50.000,00
600.00.06	S. MİMARLIK HİZMET BELGESİ	1.538.999,33	1.249.340,00	81,18%	2.222.000,00
600.00.06.01	S.M.H.B. İLK BAŞVURU	488.333,33	273.140,00	55,93%	622.000,00
600.00.06.02	S.M.H.B. YENİLEME	1.034.666,00	976.200,00	94,35%	1.600.000,00
600.00.08	BELGE SATIŞLARI	72.960,00	63.360,00	86,84%	157.500,00
600.00.09	KONF+SEMP+TOPLANTILAR	9.000,00		0,00%	9.000,00
600.00.10	HİZMET GELİRLERİ	7.500,00		0,00%	7.500,00
600.00.10.01	KURSLAR	5.000,00		0,00%	5.000,00
600.00.10.02	DİĞER HİZMET	2.500,00		0,00%	2.500,00
600.00.11	MAHKEME VE İCRA	50.000,00	2.453,35	4,91%	50.000,00
600.00.12	YAYIN SATIŞ	100,00		0,00%	100,00
600.00.15	YAYIN İLAN	1,00		0,00%	1,00
600.00.16	KİRA	110.000,00	129.444,60		250.000,00
600.00.17	BAĞIŞ	100.100,00	146.020,00	145,87%	250.000,00
600.00.17.02	DİĞER BAĞIŞ	100.000,00	146.020,00	146,02%	250.000,00
600.00.18	FAİZ	110.164,45	84.285,91	76,51%	200.000,00
600.00.19	SMGM	202.000,00	83.450,00	41,31%	202.000,00
600.00.19.01	VERİLEN EĞİTİMLER	200.000,00	83.450,00	41,73%	200.000,00
600.00.19.02	DİĞER	2.000,00		0,00%	2.000,00
600.00.20	BİLGİSAYAR MBÇK	123.000,00	0,00	0,00%	123.000,00
600.00.20.01	BİLGİSAYAR KURSLARI	120.000,00		0,00%	120.000,00
600.00.20.02	DİĞER	3.000,00		0,00%	3.000,00
600.00.23	DEMİRBAŞ - GAYRIMENKUL S.	250.000,00		0,00%	250.000,00
600.00.25	ÇEŞİTLİ	24,92		0,00%	0,61
	GELİRLER TOPLAMI	4.734.012,70	4.160.124,14	87,88%	7.986.421,61

2022 YILI BÜTÇE GERÇEKLEŞMESİ VE 2023 YILI TAHMİNİ BÜTÇESİ
İZMİR ŞUBE

İZMİR ŞUBE GİDERLER BÜTÇESİ		2022 TAHMİNİ	2022 GERÇEKLEŞME	GERÇEKLEŞME	2023 TAHMİNİ
770.00.03	ODA GENEL KURULU	200.000,00	192.296,02	96,15%	50.000,00
770.00.08	YONETICI YOLLUKLARI	15.000,00	31.299,07	208,66%	50.000,00
770.00.10	TEMSİL-MUTFAK+DİĞER	150.000,00	100.331,02	66,89%	250.000,00
770.00.11	KONF+SEMP+TOPLANTILAR	232.000,00	120.284,54	51,85%	250.000,00
770.00.12	ORGANLAR	10.000,00	4.234,98	42,35%	20.000,00
770.00.12.02	DENETLEME	8.500,00	3.007,90	35,39%	15.000,00
770.00.12.03	SORUŞTURMA-UZLAŞTIRMA	1.500,00	1.227,08	81,81%	5.000,00
770.00.13	KURUL-KOMİTE-KOMİSYONLAR	501,00	1.692,67	337,86%	2.500,00
770.00.13.02	DİĞER KOMİTE - KOMİSYON	500,00	1.692,67	338,53%	2.500,00
770.00.14	PERSONELE ÖDEMELER	1.219.500,00	1.961.216,07	160,82%	3.502.000,00
770.00.14.01	UCRETLER	951.500,00	1.347.274,61	141,59%	2.622.000,00
770.00.14.02	SOSYAL YARDIM	108.500,00	191.083,92	176,11%	280.000,00
770.00.14.03	EK ÖDEMELER	10.000,00	152.908,33	1529,08%	100.000,00
770.00.14.04	SOSYAL GÜVENLİK	145.000,00	269.949,21	186,17%	500.000,00
770.00.15	PERSONEL TAZMINATLAR	290.000,00	163.820,41	56,49%	800.000,00
770.00.16	OLAĞAN DIŞI GİDERLER		696,19	#SAYI/0!	2.000,00
770.00.18	MİM AR (AR GE)	51.582,57		0,00%	96.154,22
770.00.19	SMGM GİDERLERİ	165.000,00	45.019,23	27,28%	165.000,00
770.00.19.01	VERİLEN EĞİTİMLER	158.000,00	45.019,23	28,49%	158.000,00
770.00.19.02	DİĞER	7.000,00		0,00%	7.000,00
770.00.20	BİLGİSAYAR MBÇK	137.000,00	0,00	0,00%	137.000,00
770.00.20.01	EĞİTMEN ÜCRETLERİ	105.000,00		0,00%	105.000,00
770.00.20.02	MAKİNE BAKIM ONARIM	25.000,00		0,00%	25.000,00
770.00.20.03	DİĞER	7.000,00		0,00%	7.000,00
770.00.21	HİZMET ALIMLARI	190.500,00	153.232,34	80,44%	375.000,00
770.00.21.01	SERBEST MESLEK HİZMETLERİ	75.000,00	26.212,32	34,95%	75.000,00
770.00.21.02	DİĞER	115.500,00	85.743,90	74,24%	150.000,00
770.00.21.03	KİŞİ VE KURULUŞLAR	100.000,00	41.276,12		150.000,00
770.00.22	PERSONEL YOLLUK	2.500,00	1.365,21	54,61%	5.000,00
770.00.23	DEMİRBAŞ BAKIM-ONARIM	200.000,00	52.410,34	26,21%	200.000,00
770.00.23.01	BAKIM SÖZLEŞMELERİ	75.000,00	30.975,00	41,30%	75.000,00
770.00.23.02	ONARIM	125.000,00	21.435,34	17,15%	125.000,00
770.00.24	PTT	75.000,00	54.264,36	72,35%	100.000,00
770.00.25	KIRTASIYE	35.000,00	36.453,72	104,15%	100.000,00
770.00.26	YAYIN SATINALMA	1.500,00	1.000,00	66,67%	5.000,00
770.00.27	BASILI KAGIT	2.000,00	6.582,00	329,10%	10.000,00
770.00.28	DAMGA PULU+HARÇLAR	26.377,60	16.610,10	62,97%	60.000,00
770.00.29	ILAN	1.500,00		0,00%	1.500,00
770.00.30	BİNA İŞLETME	760.364,90	723.590,51	95,16%	1.500.000,00
770.00.30.02	YAKIT+ELEK.+BAKIM+ONARIM	760.364,90	723.590,51	95,16%	1.500.000,00
770.00.32	HUKUKI GİDERLER	150.000,00	96.532,90	64,36%	350.000,00
770.00.33	YAYIN GİDERLERİ	125.000,00	128.451,12	102,76%	500.000,00
770.00.34	ODA İŞTİRAKLERİ	1.000,00		0,00%	1.000,00
770.00.34.01	TMMOB İL KOORDİNASYON	1.000,00		0,00%	1.000,00
770.00.35	DEMIRBAS ALIMLARI	197.292,00	18.958,32	9,61%	197.292,00
770.00.40	ÇEŞİTLİ	18,28		0,00%	0,89
	GİDERLER TOPLAMI	4.317.783,22	3.910.341,12	90,56%	8.729.447,11

2022 YILI BÜTÇE GERÇEKLEŞMESİ VE 2023 YILI TAHMİNİ BÜTÇESİ BERGAMA TEMSİLCİLİĞİ

BERGAMA TEMSİLCİLİĞİ GELİRLER BÜTÇESİ		2022 TAHMİNİ	2022 GERÇEKLEŞME	GERÇEKLEŞME	2023 TAHMİNİ
600.00.02	ÜYE ÖDENTİLERİ	2.800,00	21.821,00	779,32%	46.080,00
600.00.02.01	YILLIK ÖDENTİLER	16.000,00	15.599,00	97,49%	35.520,00
600.00.02.02	BİR ÖNCEKİ YIL ÖDENTİLERİ	2.000,00	2.400,00	120,00%	4.800,00
600.00.02.03	GEÇMİŞ YILLAR ÖDENTİLERİ	2.000,00	3.822,00	191,10%	5.760,00
600.00.03	MESLEKI DENETIM	10.800,00	22.500,00	208,33%	20.800,00
600.00.03.01	PROJE MESLEKİ DENETİMİ	6.000,00	17.500,00	291,67%	14.000,00
600.00.03.02	TUS DENETİMİ	300,00		0,00%	300,00
600.00.03.03	ŞANTİYE ŞEFLİĞİ S.D. BELGESİ	4.500,00	5.000,00	111,11%	6.500,00
600.00.06	S. MİMARLIK HİZMET BELGESİ	10.000,00	22.000,00	220,00%	84.000,00
600.00.06.01	S.M.H.B. İLK BAŞVURU	6.000,00	4.400,00	73,33%	18.000,00
600.00.06.02	S.M.H.B. YENİLEME	20.000,00	17.600,00	88,00%	66.000,00
600.00.08	BELGE SATIŞLARI	1.000,00	1.200,00	120,00%	4.050,00
600.00.18	FAİZ	1,00		0,00%	1,00
600.00.25	ÇEŞİTLİ	1,00		0,00%	1,00
	GELİRLER TOPLAMI	57.802,00	67.521,00	116,81%	154.932,00

BERGAMA TEMSİLCİLİĞİ GİDERLER BÜTÇESİ		2022 TAHMİNİ	2022 GERÇEKLEŞME	GERÇEKLEŞME	2023 TAHMİNİ
770.00.03	ODA GENEL KURULU				5.000,00
770.00.08	YONETICI YOLLUKLARI	500,00		0,00%	5.000,00
770.00.10	TEMSİL-MUTFAK+DİĞER	500,00	366,00		2.500,00
770.00.11	KONF+SEMP+TOPLANTILAR	1.500,00	3.930,91		5.000,00
770.00.14	PERSONELE ÖDEMELER	38.500,00			75.000,00
770.00.14.01	UCRETLER	28.000,00			50.000,00
770.00.14.02	SOSYAL YARDIM	4.500,00			5.000,00
770.00.14.03	EK ÖDEMELER				5.000,00
770.00.14.04	SOSYAL GÜVENLİK	6.000,00			15.000,00
770.00.15	PERSONEL TAZMINATLAR				
770.00.16	OLAĞAN DIŞI GİDERLER				
770.00.18	MİM AR (AR GE)	425,76		0,00%	1.549,32
770.00.23	DEMİRBAŞ BAKIM-ONARIM	2.500,00	0,00		2.500,00
770.00.23.02	ONARIM	2.500,00			2.500,00
770.00.24	PTT	1.000,00			1.000,00
770.00.25	KIRTASIYE	1.000,00		0,00%	1.000,00
770.00.28	DAMGA PULU+HARÇLAR	2.500,00	460,87	18,43%	2.500,00
770.00.40	ÇEŞİTLİ	0,58		0,00%	0,58
	GİDERLER TOPLAMI	48.426,34	4.757,78	9,82%	101.049,90

2022 YILI BÜTÇE GERÇEKLEŞMESİ VE 2023 YILI TAHMİNİ BÜTÇESİ
ÖDEMİŞ TEMSİLCİLİĞİ

ÖDEMİŞ TEMSİLCİLİĞİ GELİRLER BÜTÇESİ		2022 TAHMİNİ	2022 GERÇEKLEŞME	GERÇEKLEŞME	2023 TAHMİNİ
600.00.02	ÜYE ÖDENTİLERİ	19.280,00	22.830,00	118,41%	56.640,00
600.00.02.01	YILLIK ÖDENTİLER	24.000,00	17.802,00	74,18%	43.200,00
600.00.02.02	BİR ÖNCEKİ YIL ÖDENTİLERİ	4.000,00	1.988,00	49,70%	4.800,00
600.00.02.03	GEÇMİŞ YILLAR ÖDENTİLERİ	8.000,00	3.040,00	38,00%	8.640,00
600.00.03	MESLEKI DENETIM	1.200,00	4.800,00	400,00%	8.600,00
600.00.03.01	PROJE MESLEKİ DENETİMİ	1.600,00	4.200,00	262,50%	6.500,00
600.00.03.02	TUS DENETİMİ	100,00		0,00%	100,00
600.00.03.03	ŞANTİYE ŞEFLİĞİ S.D. BELGESİ	2.000,00	600,00	30,00%	2.000,00
600.00.06	S. MİMARLIK HİZMET BELGESİ	40.000,00	25.300,00	63,25%	99.000,00
600.00.06.01	S.M.H.B. İLK BAŞVURU	2.000,00	2.200,00	110,00%	9.000,00
600.00.06.02	S.M.H.B. YENİLEME	38.000,00	23.100,00	60,79%	90.000,00
600.00.08	BELGE SATIŞLARI	1.200,00	660,00	55,00%	2.000,00
600.00.18	FAİZ	2.000,00	359,07	17,95%	2.000,00
600.00.25	ÇEŞİTLİ	1,00		0,00%	1,00
	GELİRLER TOPLAMI	82.901,00	53.949,07	65,08%	168.241,00

ÖDEMİŞ TEMSİLCİLİĞİ GİDERLER BÜTÇESİ		2022 TAHMİNİ	2022 GERÇEKLEŞME	GERÇEKLEŞME	2023 TAHMİNİ
770.00.03	GENEL KURULU			#SAYI/0!	5.000,00
770.00.08	YONETICI YOLLUKLARI	500,00		0,00%	5.000,00
770.00.10	TEMSİL-MUTFAK+DİĞER	1.000,00	931,75	93,18%	2.500,00
770.00.11	KONF+SEMP+TOPLANTILAR	1.500,00	3.549,08	236,61%	5.000,00
770.00.14	PERSONELE ÖDEMELER	38.500,00	54.084,66	140,48%	115.500,00
770.00.14.01	UCRETLER	30.000,00	41.778,77	139,26%	91.000,00
770.00.14.02	SOSYAL YARDIM	5.500,00	3.847,15	69,95%	7.500,00
770.00.14.03	EK ÖDEMELER		829,35	#SAYI/0!	2.000,00
770.00.14.04	SOSYAL GÜVENLİK	7.500,00	7.629,39	101,73%	15.000,00
770.00.15	PERSONEL TAZMINATLAR		69.873,93	#SAYI/0!	
770.00.18	MİM AR (AR GE)	590,11		0,00%	1.682,41
770.00.21	HİZMET ALIMLARI	1.500,00	876,00	58,40%	1.500,00
770.00.21.02	DİĞER	1.500,00	876,00	58,40%	2.500,00
770.00.22	PERSONEL YOLLUK	100,00		0,00%	100,00
770.00.23	DEMİRBAŞ BAKIM-ONARIM	300,00	0,00	0,00%	300,00
770.00.23.02	ONARIM	300,00		0,00%	300,00
770.00.24	PTT	1.500,00	882,38	58,83%	2.500,00
770.00.25	KIRTASIYE	1.000,00	784,05	78,41%	1.500,00
770.00.26	YAYIN SATINALMA	50,00		0,00%	500,00
770.00.27	BASILI KAGIT	50,00		0,00%	500,00
770.00.28	DAMGA PULU+HARÇLAR	3.500,00	3.664,04	104,69%	8.500,00
770.00.29	ILAN	200,00		0,00%	1.000,00
770.00.30	BİNA İŞLETME	5.000,00	3.326,90	66,54%	9.338,17
770.00.30.02	YAKIT+ELEK.+BAKIM+ONARIM	5.000,00	3.326,90	66,54%	9.338,17
770.00.35	DEMIRBAS ALIMLARI	100,00		0,00%	1.000,00
770.00.40	ÇEŞİTLİ	1,00		0,00%	1,00
	GİDERLER TOPLAMI	55.067,41	137.972,79	250,55%	162.421,58

2022 YILI BÜTÇE GERÇEKLEŞMESİ VE 2023 YILI TAHMİNİ BÜTÇESİ
DİKİLİ TEMSİLCİLİĞİ

DİKİLİ TEMSİLCİLİĞİ GELİRLER BÜTÇESİ		2022 TAHMİNİ	2022 GERÇEKLEŞME	2023 TAHMİNİ
600.00.02	ÜYE ÖDENTİLERİ	0,00	0,00	0,00
600.00.02.01	YILLIK ÖDENTİLER			
600.00.02.02	BİR ÖNCEKİ YIL ÖDENTİLERİ			
600.00.02.03	GEÇMİŞ YILLAR ÖDENTİLERİ			
600.00.03	MESLEKI DENETIM	0,00	0,00	0,00
600.00.03.01	PROJE MESLEKİ DENETİMİ			
600.00.03.02	TUS DENETİMİ			
600.00.05	BİLİRKİŞİLİK			
600.00.06	S. MİMARLIK HİZMET BELGESİ	0,00	0,00	0,00
600.00.06.01	S.M.H.B. İLK BAŞVURU			
600.00.06.02	S.M.H.B. YENİLEME			
600.00.08	BELGE SATIŞLARI			
600.00.18	FAİZ			
600.00.25	ÇEŞİTLİ			
	GELİRLER TOPLAMI	0,00	0,00	0,00

DİKİLİ TEMSİLCİLİĞİ GİDERLER BÜTÇESİ		2022 TAHMİNİ	2022 GERÇEKLEŞME	2023 TAHMİNİ
770.00.03	ODA GENEL KURULU			
770.00.08	YONETICI YOLLUKLARI			
770.00.10	TEMSİL-MUTFAK+DİĞER			
770.00.11	KONF+SEMP+TOPLANTILAR			
770.00.18	MİM AR (AR GE)			
770.00.21	HİZMET ALIMLARI	0,00	0,00	0,00
770.00.24	PTT			
770.00.25	KIRTASIYE			
770.00.28	DAMGA PULU+HARÇLAR	22,40	22,40	22,40
770.00.40	ÇEŞİTLİ			
	GİDERLER TOPLAMI	22,40	22,40	22,40

2022 YILI BÜTÇE GERÇEKLEŞMESİ VE 2023 YILI TAHMİNİ BÜTÇESİ
AYDIN TEMSİLCİLİĞİ

AYDIN TEMSİLCİLİĞİ GELİRLER BÜTÇESİ		2022 TAHMİNİ	2022 GERÇEKLEŞME	GERÇEKLEŞME	2023 TAHMİNİ
600.00.02	ÜYE ÖDENTİLERİ	125.680,00	108.781,00	86,55%	211.200,00
600.00.02.01	YILLIK ÖDENTİLER	98.880,00	81.608,00	82,53%	153.600,00
600.00.02.02	BİR ÖNCEKİ YIL ÖDENTİLERİ	26.400,00	14.812,00	56,11%	28.800,00
600.00.02.03	GEÇMİŞ YILLAR ÖDENTİLERİ	400,00	12.361,00	3090,25%	28.800,00
600.00.03	MESLEKI DENETIM	65.500,00	162.830,00	248,60%	96.000,00
600.00.03.01	PROJE MESLEKİ DENETİMİ	50.000,00	154.130,00	308,26%	80.500,00
600.00.03.02	TUS DENETİMİ	500,00		0,00%	500,00
600.00.03.03	ŞANTİYE ŞEFLİĞİ S.D. BELGESİ	15.000,00	8.700,00	58,00%	15.000,00
600.00.05	BİLİRKİŞİLİK	1.000,00		0,00%	1.000,00
600.00.06	S. MİMARLIK HİZMET BELGESİ	106.000,00	78.100,00	73,68%	282.000,00
600.00.06.01	S.M.H.B. İLK BAŞVURU	6.000,00	1.100,00	18,33%	6.000,00
600.00.06.02	S.M.H.B. YENİLEME	100.000,00	77.000,00	77,00%	276.000,00
600.00.08	BELGE SATIŞLARI	5.000,00	5.460,00	109,20%	15.000,00
600.00.18	FAİZ	20.000,00	3.938,91	19,69%	20.000,00
	GELİRLER TOPLAMI	323.180,00	359.109,91	111,12%	625.200,00

AYDIN TEMSİLCİLİĞİ GİDERLER BÜTÇESİ		2022 TAHMİNİ	2022 GERÇEKLEŞME	GERÇEKLEŞME	2023 TAHMİNİ
770.00.03	ODA GENEL KURULU				10.000,00
770.00.08	YONETICI YOLLUKLARI	500,00	292,42	58,48%	5.000,00
770.00.10	TEMSİL-MUTFAK+DİĞER	10.000,00	9.285,14	92,85%	15.000,00
770.00.11	KONF+SEMP+TOPLANTILAR	5.000,00	9.072,96	181,46%	5.000,00
770.00.13	KURUL-KOMİTE-KOMİSYONLAR	100,00		0,00%	100,00
770.00.13.02	DİĞER KOMİTE - KOMİSYON	100,00		0,00%	100,00
770.00.14	PERSONELE ÖDEMELER	72.000,00	139.106,87	193,20%	219.000,00
770.00.14.01	UCRETLER	55.000,00	91.779,30	166,87%	165.000,00
770.00.14.02	SOSYAL YARDIM	7.500,00	16.105,85	214,74%	21.000,00
770.00.14.03	EK ÖDEMELER	1.500,00	13.437,88	895,86%	5.000,00
770.00.14.04	SOSYAL GÜVENLİK	8.000,00	17.783,84	222,30%	28.000,00
770.00.18	MİM AR (AR GE)	2.488,23		0,00%	6.252,00
770.00.21	HİZMET ALIMLARI	2.250,00	1.960,26	87,12%	5.000,00
770.00.21.02	DİĞER	2.250,00	1.960,26	87,12%	5.000,00
770.00.22	PERSONEL YOLLUK	250,00	1.274,36	509,74%	2.500,00
770.00.23	DEMİRBAŞ BAKIM-ONARIM	1.500,00	926,00	61,73%	5.000,00
770.00.23.02	ONARIM	1.500,00	926,00	61,73%	5.000,00
770.00.24	PTT	2.500,00	1.717,10	68,68%	5.000,00
770.00.25	KIRTASIYE	2.500,00	3.725,40	149,02%	7.500,00
770.00.27	BASILI KAGIT	1.000,00			1.000,00
770.00.28	DAMGA PULU+HARÇLAR	4.500,00	3.782,77	84,06%	7.500,00
770.00.29	ILAN	500,00		0,00%	1.000,00
770.00.30	BİNA İŞLETME	13.335,10	13.002,11	97,50%	24.500,00
770.00.30.02	YAKIT+ELEK.+BAKIM+ONARIM	13.335,10	13.002,11	97,50%	24.500,00
770.00.35	DEMIRBAS ALIMLARI	1.500,00	4.135,90	275,73%	15.000,00
770.00.40	ÇEŞİTLİ	1,00		0,00%	1,00
	GİDERLER TOPLAMI	118.924,33	190.611,79	160,28%	333.353,00

2022 YILI BÜTÇE GERÇEKLEŞMESİ VE 2023 YILI TAHMİNİ BÜTÇESİ
KUŞADASI TEMSİLCİLİĞİ

KUŞADASI TEMSİLCİLİĞİ GELİRLER BÜTÇESİ		2022 TAHMİNİ	2022 GERÇEKLEŞME	GERÇEKLEŞME	2023 TAHMİNİ
600.00.02	ÜYE ÖDENTİLERİ	44.000,00	64.455,00	146,49%	116.160,00
600.00.02.01	YILLIK ÖDENTİLER	32.000,00	48.455,00	151,42%	86.400,00
600.00.02.02	BİR ÖNCEKİ YIL ÖDENTİLERİ	6.000,00	6.312,00	105,20%	10.560,00
600.00.02.03	GEÇMİŞ YILLAR ÖDENTİLERİ	6.000,00	9.688,00	161,47%	19.200,00
600.00.03	MESLEKI DENETIM	17.150,00	16.800,00	97,96%	24.200,00
600.00.03.01	PROJE MESLEKİ DENETİMİ	12.000,00	11.200,00	93,33%	14.000,00
600.00.03.02	TUS DENETİMİ	150,00		0,00%	200,00
600.00.03.03	ŞANTİYE ŞEFLİĞİ S.D. BELGESİ	5.000,00	5.600,00	112,00%	10.000,00
600.00.06	S. MİMARLIK HİZMET BELGESİ	62.000,00	55.000,00	88,71%	180.000,00
600.00.06.01	S.M.H.B. İLK BAŞVURU	12.000,00	14.300,00	119,17%	30.000,00
600.00.06.02	S.M.H.B. YENİLEME	50.000,00	40.700,00	81,40%	150.000,00
600.00.08	BELGE SATIŞLARI	2.000,00	3.480,00	174,00%	4.500,00
600.00.18	FAİZ		5.917,76	#SAYI/0!	12.000,00
600.00.25	ÇEŞİTLİ	1,00		0,00%	1,00
	GELİRLER TOPLAMI	125.151,00	145.652,76	116,38%	336.861,00

KUŞADASI TEMSİLCİLİĞİ GİDERLER BÜTÇESİ		2022 TAHMİNİ	2022 GERÇEKLEŞME	GERÇEKLEŞME	2023 TAHMİNİ
770.00.03	ODA GENEL KURULU	500,00		0,00%	5.000,00
770.00.08	YONETICI YOLLUKLARI	500,00	224,99	45,00%	5.000,00
770.00.10	TEMSİL-MUTFAK+DİĞER	1.000,00	5.321,05	532,11%	8.500,00
770.00.11	KONF+SEMP+TOPLANTILAR	3.500,00	9.929,39	283,70%	15.000,00
770.00.14	PERSONELE ÖDEMELER			#SAYI/0!	129.000,00
770.00.14.01	UCRETLER			#SAYI/0!	90.000,00
770.00.14.02	SOSYAL YARDIM			#SAYI/0!	7.000,00
770.00.14.03	EK ÖDEMELER			#SAYI/0!	2.000,00
770.00.14.04	SOSYAL GÜVENLİK			#SAYI/0!	15.000,00
770.00.18	MİM AR (AR GE)	816,81		0,00%	3.368,61
770.00.21	HİZMET ALIMLARI	20.000,00	26.959,96	134,80%	35.000,00
770.00.21.02	DİĞER	20.000,00	26.959,96	134,80%	35.000,00
770.00.23	DEMİRBAŞ BAKIM-ONARIM	250,00	3.917,01	1566,80%	5.000,00
770.00.23.02	ONARIM	250,00	3.917,01	1566,80%	5.000,00
770.00.24	PTT	200,00	258,52	129,26%	2.500,00
770.00.25	KIRTASIYE	200,00	1.707,74	853,87%	2.500,00
770.00.26	YAYIN SATINALMA	50,00		0,00%	50,00
770.00.27	BASILI KAGIT	50,00		0,00%	500,00
770.00.28	DAMGA PULU+HARÇLAR	1.500,00	1.526,39	101,76%	5.000,00
770.00.29	İLAN	300,00		0,00%	1.000,00
770.00.30	BİNA İŞLETME	8.500,00	9.581,60	112,72%	15.500,00
770.00.30.01	KİRA	7.500,00	7.500,00	100,00%	10.500,00
770.00.30.02	YAKIT+ELEK.+BAKIM+ONARIM	1.000,00	2.081,60	208,16%	5.000,00
770.00.35	DEMIRBAS ALIMLARI	100,00	2.050,00	2050,00%	100,00
770.00.40	ÇEŞİTLİ	1,00		0,00%	1,00
	GİDERLER TOPLAMI	37.467,81	61.476,65	164,08%	233.019,61

2022 YILI BÜTÇE GERÇEKLEŞMESİ VE 2023 YILI TAHMİNİ BÜTÇESİ
NAZİLLİ TEMSİLCİLİĞİ

NAZİLLİ TEMSİLCİLİĞİ GELİRLER BÜTÇESİ		2022 TAHMİNİ	2022 GERÇEKLEŞME	GERÇEKLEŞME	2023 TAHMİNİ
600.00.02	ÜYE ÖDENTİLERİ	37.200,00	41.011,00	110,24%	83.520,00
600.00.02.01	YILLIK ÖDENTİLER	30.000,00	28.877,00	96,26%	57.600,00
600.00.02.02	BİR ÖNCEKİ YIL ÖDENTİLERİ	2.800,00	5.150,00	183,93%	9.600,00
600.00.02.03	GEÇMİŞ YILLAR ÖDENTİLERİ	4.400,00	6.984,00	158,73%	16.320,00
600.00.03	MESLEKI DENETIM	91.000,00	97.350,00	106,98%	95.600,00
600.00.03.01	PROJE MESLEKİ DENETİMİ	84.000,00	90.400,00	107,62%	84.000,00
600.00.03.02	TUS DENETİMİ	900,00	700,00	77,78%	1.500,00
600.00.03.03	ŞANTİYE ŞEFLİĞİ S.D. BELGESİ	6.000,00	5.900,00	98,33%	10.000,00
600.00.03.05	YENİLEME BELGELERİ	100,00	350,00	350,00%	100,00
600.00.05	BİLİRKİŞİLİK	1.000,00		0,00%	1.000,00
600.00.06	S. MİMARLIK HİZMET BELGESİ	48.000,00	33.000,00	68,75%	120.000,00
600.00.06.01	S.M.H.B. İLK BAŞVURU	10.000,00	8.800,00	88,00%	30.000,00
600.00.06.02	S.M.H.B. YENİLEME	38.000,00	24.200,00	63,68%	90.000,00
600.00.08	BELGE SATIŞLARI	2.000,00	1.440,00	72,00%	4.500,00
600.00.18	FAİZ	9.500,00	3.080,10	32,42%	9.500,00
600.00.25	ÇEŞİTLİ	1,00		0,00%	1,00
	GELİRLER TOPLAMI	188.701,00	175.881,10	93,21%	314.121,00

NAZİLLİ TEMSİLCİLİĞİ GİDERLER BÜTÇESİ		2022 TAHMİNİ	2022 GERÇEKLEŞME	GERÇEKLEŞME	2023 TAHMİNİ
770.00.03	ODA GENEL KURULU			#SAYI/0!	10.000,00
770.00.08	YONETICI YOLLUKLARI	1.000,00	505,13	50,51%	1.000,00
770.00.10	TEMSİL-MUTFAK+DİĞER	8.000,00	9.955,86	124,45%	15.000,00
770.00.11	KONF+SEMP+TOPLANTILAR	1.500,00	8.448,85	563,26%	15.000,00
770.00.14	PERSONELE ÖDEMELER	85.500,00	163.845,08	191,63%	256.750,00
770.00.14.01	UCRETLER	65.000,00	124.506,10	191,55%	199.800,00
770.00.14.02	SOSYAL YARDIM	7.500,00	13.809,07	184,12%	15.300,00
770.00.14.03	EK ÖDEMELER	2.500,00	3.406,90	136,28%	5.650,00
770.00.14.04	SOSYAL GÜVENLİK	10.500,00	22.123,01	210,70%	36.000,00
770.00.15	PERSONEL TAZMINATLAR			#SAYI/0!	
770.00.16	OLAĞAN DIŞI GİDERLER		1.671,06	#SAYI/0!	
770.00.18	MİM AR (AR GE)	1.364,49		0,00%	3.141,21
770.00.21	HİZMET ALIMLARI	3.000,00	2.444,25	81,48%	8.000,00
770.00.21.02	DİĞER	3.000,00	2.444,25	81,48%	8.000,00
770.00.22	PERSONEL YOLLUK	500,00		0,00%	1.500,00
770.00.23	DEMİRBAŞ BAKIM-ONARIM	500,00	0,00	0,00%	5.000,00
770.00.23.02	ONARIM	500,00		0,00%	5.000,00
770.00.24	PTT	3.000,00	2.535,92	84,53%	5.000,00
770.00.25	KIRTASIYE	3.000,00	2.900,75	96,69%	5.000,00
770.00.26	YAYIN SATINALMA	100,00		0,00%	1.000,00
770.00.27	BASILI KAGIT	100,00		0,00%	1.000,00
770.00.28	DAMGA PULU+HARÇLAR	5.000,00	3.609,21	72,18%	8.500,00
770.00.29	ILAN	500,00		0,00%	1.000,00
770.00.30	BİNA İŞLETME	33.000,00	35.791,78	108,46%	57.500,00
770.00.30.01	KİRA	24.000,00	26.550,00	110,63%	37.500,00
770.00.30.02	YAKIT+ELEK.+BAKIM+ONARIM	8.000,00	9.241,78	115,52%	20.000,00
770.00.33	YAYIN GİDERLERİ	100,00		0,00%	100,00
770.00.35	DEMIRBAS ALIMLARI	1.000,00		0,00%	1.000,00
770.00.40	ÇEŞİTLİ	0,99		0,00%	0,99
	GİDERLER TOPLAMI	147.165,48	231.707,89	157,45%	395.492,20

2022 YILI BÜTÇE GERÇEKLEŞMESİ VE 2023 YILI TAHMİNİ BÜTÇESİ
MANİSA TEMSİLCİLİĞİ

MANİSA TEMSİLCİLİĞİ GELİRLER BÜTÇESİ		2022 TAHMİNİ	2022 GERÇEKLEŞME	GERÇEKLEŞME	2023 TAHMİNİ
600.00.02	ÜYE ÖDENTİLERİ	90.000,00	73.845,00	82,05%	168.000,00
600.00.02.01	YILLIK ÖDENTİLER	70.000,00	62.350,00	89,07%	144.000,00
600.00.02.02	BİR ÖNCEKİ YIL ÖDENTİLERİ	8.000,00	6.911,00	86,39%	14.400,00
600.00.02.03	GEÇMİŞ YILLAR ÖDENTİLERİ	12.000,00	4.584,00	38,20%	9.600,00
600.00.03	MESLEKI DENETIM	112.000,00	129.600,00	115,71%	112.000,00
600.00.03.01	PROJE MESLEKİ DENETİMİ	80.000,00	105.500,00	131,88%	80.000,00
600.00.03.02	TUS DENETİMİ	12.000,00	10.300,00	85,83%	12.000,00
600.00.03.03	ŞANTİYE ŞEFLİĞİ S.D. BELGESİ	20.000,00	13.800,00	69,00%	20.000,00
600.00.05	BİLİRKİŞİLİK	1.000,00		0,00%	1.000,00
600.00.06	S. MİMARLIK HİZMET BELGESİ	112.000,00	79.200,00	70,71%	297.000,00
600.00.06.01	S.M.H.B. İLK BAŞVURU	16.000,00	7.700,00	48,13%	27.000,00
600.00.06.02	S.M.H.B. YENİLEME	96.000,00	71.500,00	74,48%	270.000,00
600.00.08	BELGE SATIŞLARI	4.500,00	4.020,00	89,33%	9.000,00
600.00.17	BAĞIŞ		382,00	#SAYI/0!	
600.00.17.02	DİĞER BAĞIŞ		382,00	#SAYI/0!	
600.00.18	FAİZ	20.000,00	8.940,16	44,70%	20.000,00
	GELİRLER TOPLAMI	339.500,00	295.987,16	87,18%	607.000,00

MANİSA TEMSİLCİLİĞİ GİDERLER BÜTÇESİ		2022 TAHMİNİ	2022 GERÇEKLEŞME	GERÇEKLEŞME	2023 TAHMİNİ
770.00.03	ODA GENEL KURULU	5.000,00		0,00%	10.000,00
770.00.08	YONETICI YOLLUKLARI	1.000,00	135,00	13,50%	1.000,00
770.00.10	TEMSİL-MUTFAK+DİĞER	10.000,00	9.515,07	95,15%	20.000,00
770.00.11	KONF+SEMP+TOPLANTILAR	10.000,00	14.024,02	140,24%	25.000,00
770.00.14	PERSONELE ÖDEMELER	148.000,00	134.664,93	90,99%	212.170,00
770.00.14.01	UCRETLER	110.000,00	89.690,90	81,54%	158.400,00
770.00.14.02	SOSYAL YARDIM	12.000,00	14.427,97	120,23%	19.800,00
770.00.14.03	EK ÖDEMELER	2.000,00	13.185,12	659,26%	6.210,00
770.00.14.04	SOSYAL GÜVENLİK	24.000,00	17.360,94	72,34%	27.760,00
770.00.15	PERSONEL TAZMINATLAR	5.000,00		0,00%	25.000,00
770.00.18	MİM AR (AR GE)	2.646,71		0,00%	6.070,00
770.00.21	HİZMET ALIMLARI	2.500,00	2.743,50	109,74%	5.000,00
770.00.21.02	DİĞER	2.500,00	2.743,50	109,74%	5.000,00
770.00.22	PERSONEL YOLLUK	500,00		0,00%	500,00
770.00.23	DEMİRBAŞ BAKIM-ONARIM	1.500,00	3.098,94	206,60%	10.000,00
770.00.23.02	ONARIM	1.500,00	3.098,94	206,60%	10.000,00
770.00.24	PTT	6.000,00	5.650,64	94,18%	9.000,00
770.00.25	KIRTASIYE	6.500,00	8.041,37	123,71%	9.000,00
770.00.26	YAYIN SATINALMA	500,00	900,00	180,00%	500,00
770.00.27	BASILI KAGIT	500,00		0,00%	1.000,00
770.00.28	DAMGA PULU+HARÇLAR	5.000,00	3.622,52	72,45%	10.000,00
770.00.29	ILAN	500,00		0,00%	1.000,00
770.00.30	BİNA İŞLETME	15.000,00	26.315,70	175,44%	55.000,00
770.00.30.02	YAKIT+ELEK.+BAKIM+ONARIM	15.000,00	26.315,70	175,44%	55.000,00
770.00.32	HUKUKI GİDERLER	5.000,00		0,00%	5.000,00
770.00.33	YAYIN GİDERLERİ	2.000,00		0,00%	2.000,00
770.00.34	ODA İŞTİRAKLERİ	1.000,00	600,00	60,00%	1.000,00
770.00.34.02	ODALAR BİRLİĞİ	1.000,00	600,00	60,00%	1.000,00
770.00.35	DEMIRBAS ALIMLARI	5.000,00		0,00%	5.000,00
770.00.40	ÇEŞİTLİ	1,00		0,00%	1,00
	GİDERLER TOPLAMI	233.147,71	209.311,69	89,78%	413.241,00

2022 YILI BÜTÇE GERÇEKLEŞMESİ VE 2023 YILI TAHMİNİ BÜTÇESİ
AKHİSAR TEMSİLCİLİĞİ

AKHİSAR TEMSİLCİLİĞİ GELİRLER BÜTÇESİ		2022 TAHMİNİ	2022 GERÇEKLEŞME	GERÇEKLEŞME	2023 TAHMİNİ
600.00.02	ÜYE ÖDENTİLERİ	64.000,00	44.036,00	68,81%	103.680,00
600.00.02.01	YILLIK ÖDENTİLER	48.000,00	37.796,00	78,74%	91.200,00
600.00.02.02	BİR ÖNCEKİ YIL ÖDENTİLERİ	8.000,00	2.400,00	30,00%	4.800,00
600.00.02.03	GEÇMİŞ YILLAR ÖDENTİLERİ	8.000,00	3.840,00	48,00%	7.680,00
600.00.03	MESLEKI DENETIM	19.000,00	139.580,00	734,63%	160.000,00
600.00.03.01	PROJE MESLEKİ DENETİMİ	10.000,00	136.280,00	1362,80%	150.000,00
600.00.03.02	TUS DENETİMİ	1.000,00	300,00	30,00%	1.000,00
600.00.03.03	ŞANTİYE ŞEFLİĞİ S.D. BELGESİ	8.000,00	3.000,00	37,50%	9.000,00
600.00.06	S. MİMARLIK HİZMET BELGESİ	65.000,00	63.800,00	98,15%	228.000,00
600.00.06.01	S.M.H.B. İLK BAŞVURU	10.000,00	16.500,00	165,00%	60.000,00
600.00.06.02	S.M.H.B. YENİLEME	55.000,00	47.300,00	86,00%	168.000,00
600.00.08	BELGE SATIŞLARI	1.500,00	2.280,00	152,00%	4.500,00
600.00.18	FAİZ	1.199,00	19.212,00	1602,34%	25.000,00
600.00.25	ÇEŞİTLİ	1,00		0,00%	1,00
	GELİRLER TOPLAMI	150.700,00	268.908,00	178,44%	521.181,00

AKHİSAR TEMSİLCİLİĞİ GİDERLER BÜTÇESİ		2022 TAHMİNİ	2022 GERÇEKLEŞME	GERÇEKLEŞME	2023 TAHMİNİ
770.00.03	ODA GENEL KURULU				10.000,00
770.00.08	YONETICI YOLLUKLARI	500,00	2.485,37	497,07%	5.000,00
770.00.10	TEMSİL-MUTFAK+DİĞER	5.000,00	17.574,76	351,50%	35.000,00
770.00.11	KONF+SEMP+TOPLANTILAR	5.000,00	30.076,98	601,54%	25.000,00
770.00.14	PERSONELE ÖDEMELER	112.000,00		0,00%	256.750,00
770.00.14.01	UCRETLER	96.000,00		0,00%	199.800,00
770.00.14.02	SOSYAL YARDIM	5.000,00		0,00%	15.300,00
770.00.14.03	EK ÖDEMELER	1.000,00		0,00%	5.650,00
770.00.14.04	SOSYAL GÜVENLİK	10.000,00		0,00%	36.000,00
770.00.18	MİM AR (AR GE)	1.121,32		0,00%	5.211,81
770.00.21	HİZMET ALIMLARI	2.500,00	1.708,75	68,35%	5.000,00
770.00.21.02	DİĞER	2.500,00	1.708,75	68,35%	5.000,00
770.00.22	PERSONEL YOLLUK	4.000,00	9.966,80	249,17%	15.000,00
770.00.23	DEMİRBAŞ BAKIM-ONARIM	1.500,00	1.865,00	124,33%	5.000,00
770.00.23.02	ONARIM	1.500,00	1.865,00	124,33%	5.000,00
770.00.24	PTT	2.000,00	1.047,79	52,39%	2.500,00
770.00.25	KIRTASIYE	2.500,00	2.307,90	92,32%	5.000,00
770.00.28	DAMGA PULU+HARÇLAR	2.500,00	2.077,42	83,10%	5.000,00
770.00.29	ILAN	500,00		0,00%	1.000,00
770.00.30	BİNA İŞLETME	5.000,00	32.189,27	643,79%	50.000,00
770.00.30.02	YAKIT+ELEK.+BAKIM+ONARIM	5.000,00	32.189,27	643,79%	50.000,00
770.00.35	DEMIRBAS ALIMLARI	1.000,00		0,00%	25.000,00
	GİDERLER TOPLAMI	26.121,32	101.300,04	387,81%	404.461,81

2022 YILI BÜTÇE GERÇEKLEŞMESİ VE 2023 YILI TAHMİNİ BÜTÇESİ
SALİHLİ TEMSİLCİLİĞİ

SALİHLİ TEMSİLCİLİĞİ GELİRLER BÜTÇESİ		2022 TAHMİNİ	2022 GERÇEKLEŞME	GERÇEKLEŞME	2023 TAHMİNİ
600.00.02	ÜYE ÖDENTİLERİ	21.200,00	57.199,00	269,81%	128.436,00
600.00.02.01	YILLIK ÖDENTİLER	19.600,00	42.469,00	216,68%	102.482,00
600.00.02.02	BİR ÖNCEKİ YIL ÖDENTİLERİ	800,00	7.046,00	880,75%	13.154,00
600.00.02.03	GEÇMİŞ YILLAR ÖDENTİLERİ	800,00	7.684,00	960,50%	12.800,00
600.00.03	MESLEKI DENETIM	3.500,00	54.700,00	1562,86%	70.500,00
600.00.03.01	PROJE MESLEKİ DENETİMİ	3.200,00	53.400,00	1668,75%	65.000,00
600.00.03.02	TUS DENETİMİ	150,00	300,00	200,00%	500,00
600.00.03.03	ŞANTİYE ŞEFLİĞİ S.D. BELGESİ	150,00	1.000,00	666,67%	5.000,00
600.00.06	S. MİMARLIK HİZMET BELGESİ	47.000,00	69.300,00	147,45%	261.000,00
600.00.06.01	S.M.H.B. İLK BAŞVURU	9.000,00	9.900,00	110,00%	36.000,00
600.00.06.02	S.M.H.B. YENİLEME	38.000,00	59.400,00	156,32%	225.000,00
600.00.08	BELGE SATIŞLARI	950,00	2.700,00	284,21%	8.250,00
600.00.17	BAĞIŞ		0,00	#SAYI/0!	50,00
600.00.17.02	DİĞER BAĞIŞ	50,00		0,00%	50,00
600.00.18	FAİZ	2.935,55	2.534,68	86,34%	2.935,55
	GELİRLER TOPLAMI	75.635,55	186.433,68	246,49%	471.171,55

SALİHLİ TEMSİLCİLİĞİ GİDERLER BÜTÇESİ		2022 TAHMİNİ	2022 GERÇEKLEŞME	GERÇEKLEŞME	2023 TAHMİNİ
770.00.03	ODA GENEL KURULU				5.000,00
770.00.08	YONETICI YOLLUKLARI	500,00	860,00	172,00%	5.000,00
770.00.10	TEMSİL-MUTFAK+DİĞER	5.000,00	5.762,69	115,25%	10.000,00
770.00.11	KONF+SEMP+TOPLANTILAR	5.000,00	19.360,62	387,21%	50.000,00
770.00.14	PERSONELE ÖDEMELER	26.500,00	0,00	0,00%	251.100,00
770.00.14.01	UCRETLER	18.000,00		0,00%	199.800,00
770.00.14.02	SOSYAL YARDIM	3.000,00		0,00%	15.300,00
770.00.14.03	EK ÖDEMELER			#SAYI/0!	5.650,00
770.00.14.04	SOSYAL GÜVENLİK	5.500,00		0,00%	36.000,00
770.00.16	OLAĞAN DIŞI GİDERLER	1,00		0,00%	1,00
770.00.18	MİM AR (AR GE)	654,72		0,00%	4.711,71
770.00.21	HİZMET ALIMLARI	2.000,00	1.929,00	96,45%	5.000,00
770.00.21.02	DİĞER	2.000,00	1.929,00	96,45%	5.000,00
770.00.22	PERSONEL YOLLUK	500,00	3.561,20	712,24%	5.000,00
770.00.23	DEMİRBAŞ BAKIM-ONARIM	500,00	149,99	30,00%	5.000,00
770.00.23.02	ONARIM	500,00	149,99	30,00%	5.000,00
770.00.24	PTT	2.500,00	2.165,83	86,63%	5.000,00
770.00.25	KIRTASIYE	1.500,00	3.782,35	252,16%	8.500,00
770.00.26	YAYIN SATINALMA	50,00		0,00%	50,00
770.00.27	BASILI KAGIT	50,00		0,00%	50,00
770.00.28	DAMGA PULU+HARÇLAR	3.500,00	2.700,96	77,17%	7.500,00
770.00.29	ILAN	100,00		0,00%	1.000,00
770.00.30	BİNA İŞLETME	14.500,00	16.567,38	114,26%	33.500,00
770.00.30.01	KİRA	10.000,00	8.550,00	85,50%	18.500,00
770.00.30.02	YAKIT+ELEK.+BAKIM+ONARIM	4.500,00	8.017,38	178,16%	15.000,00
770.00.35	DEMIRBAS ALIMLARI	500,00		0,00%	500,00
770.00.40	ÇEŞİTLİ	1,00		0,00%	1,00
	GİDERLER TOPLAMI	63.356,72	56.840,02	89,71%	396.913,71

2022 YILI BÜTÇE GERÇEKLEŞMESİ VE 2023 YILI TAHMİNİ BÜTÇESİ
TURGUTLU TEMSİLCİLİĞİ

TURGUTLU TEMSİLCİLİĞİ GELİRLER BÜTÇESİ		2022 TAHMİNİ	2022 GERÇEKLEŞME	GERÇEKLEŞME	2023 TAHMİNİ
600.00.02	ÜYE ÖDENTİLERİ	22.000,00	19.805,00	90,02%	40.000,00
600.00.02.01	YILLIK ÖDENTİLER	17.000,00	18.600,00	109,41%	34.240,00
600.00.02.02	BİR ÖNCEKİ YIL ÖDENTİLERİ	2.200,00	1.007,00	45,77%	3.840,00
600.00.02.03	GEÇMİŞ YILLAR ÖDENTİLERİ	2.800,00	198,00	7,07%	1.920,00
600.00.03	MESLEKI DENETIM	1.400,00	35.650,00	2546,43%	31.750,00
600.00.03.01	PROJE MESLEKİ DENETİMİ	1.000,00	35.350,00	3535,00%	26.250,00
600.00.03.02	TUS DENETİMİ	200,00	200,00	100,00%	500,00
600.00.03.03	ŞANTİYE ŞEFLİĞİ S.D. BELGESİ	200,00	100,00	50,00%	5.000,00
600.00.06	S. MİMARLIK HİZMET BELGESİ	30.000,00	24.200,00	80,67%	87.000,00
600.00.06.01	S.M.H.B. İLK BAŞVURU	6.000,00	3.300,00	55,00%	12.000,00
600.00.06.02	S.M.H.B. YENİLEME	24.000,00	20.900,00	87,08%	75.000,00
600.00.08	BELGE SATIŞLARI	700,00	780,00	111,43%	3.000,00
600.00.18	FAİZ	500,00	8.873,89	1774,78%	18.500,00
	GELİRLER TOPLAMI	54.600,00	89.308,89	163,57%	180.250,00

TURGUTLU TEMSİLCİLİĞİ GİDERLER BÜTÇESİ		2022 TAHMİNİ	2022 GERÇEKLEŞME	GERÇEKLEŞME	2023 TAHMİNİ
770.00.03	ODA GENEL KURULU				5.000,00
770.00.08	YONETICI YOLLUKLARI	500,00	425,00	85,00%	5.000,00
770.00.10	TEMSİL-MUTFAK+DİĞER	3.600,00	4.769,50	132,49%	12.000,00
770.00.11	KONF+SEMP+TOPLANTILAR	10.000,00	10.156,64	101,57%	10.000,00
770.00.13	KURUL-KOMİTE-KOMİSYONLAR	500,00		0,00%	500,00
770.00.13.02	DİĞER KOMİTE - KOMİSYON	500,00		0,00%	500,00
770.00.18	MİM AR (AR GE)	200,00		0,00%	1.802,50
770.00.21	HİZMET ALIMLARI	1.800,00	1.793,00	99,61%	2.500,00
770.00.21.02	DİĞER	1.800,00	1.793,00	99,61%	2.500,00
770.00.23	DEMİRBAŞ BAKIM-ONARIM	500,00	0,00	0,00%	1.500,00
770.00.23.02	ONARIM	500,00		0,00%	1.500,00
770.00.24	PTT	1.500,00	1.062,24	70,82%	2.500,00
770.00.25	KIRTASIYE	1.000,00	540,00	54,00%	1.000,00
770.00.26	YAYIN SATINALMA	50,00		0,00%	50,00
770.00.27	BASILI KAGIT	50,00		0,00%	50,00
770.00.28	DAMGA PULU+HARÇLAR	1.500,00	1.221,15	81,41%	3.500,00
770.00.29	ILAN	500,00		0,00%	1.000,00
770.00.30	BİNA İŞLETME	3.500,00	2.913,30	83,24%	5.000,00
770.00.30.02	YAKIT+ELEK.+BAKIM+ONARIM	3.500,00	2.913,30	83,24%	5.000,00
770.00.35	DEMIRBAS ALIMLARI	500,00		0,00%	500,00
	GİDERLER TOPLAMI	25.700,00	22.880,83	89,03%	46.902,50

2022 YILI BÜTÇE GERÇEKLEŞMESİ VE 2023 YILI TAHMİNİ BÜTÇESİ
UŞAK TEMSİLCİLİĞİ

UŞAK TEMSİLCİLİĞİ GELİRLER BÜTÇESİ		2022 TAHMİNİ	2022 GERÇEKLEŞME	GERÇEKLEŞME	2023 TAHMİNİ
600.00.02	ÜYE ÖDENTİLERİ	97.800,00	110.794,00	113,29%	254.400,00
600.00.02.01	YILLIK ÖDENTİLER	87.000,00	90.740,00	104,30%	201.600,00
600.00.02.02	BİR ÖNCEKİ YIL ÖDENTİLERİ	7.000,00	8.906,00	127,23%	24.000,00
600.00.02.03	GEÇMİŞ YILLAR ÖDENTİLERİ	3.800,00	11.148,00	293,37%	28.800,00
600.00.03	MESLEKI DENETIM	58.400,00	134.970,00	231,11%	70.500,00
600.00.03.01	PROJE MESLEKİ DENETİMİ	56.800,00	134.970,00	237,62%	65.000,00
600.00.03.02	TUS DENETİMİ	200,00		0,00%	500,00
600.00.03.03	ŞANTİYE ŞEFLİĞİ S.D. BELGESİ	1.400,00		0,00%	5.000,00
600.00.05	BİLİRKİŞİLİK	2.000,00		0,00%	2.000,00
600.00.06	S. MİMARLIK HİZMET BELGESİ	161.000,00	125.400,00	77,89%	450.000,00
600.00.06.01	S.M.H.B. İLK BAŞVURU	33.000,00	13.200,00	40,00%	45.000,00
600.00.06.02	S.M.H.B. YENİLEME	128.000,00	112.200,00	87,66%	405.000,00
600.00.08	BELGE SATIŞLARI	10.000,00	6.900,00	69,00%	15.000,00
600.00.11	MAHKEME VE İCRA	5.000,00		0,00%	5.000,00
600.00.17	BAĞIŞ	50,00	9.588,14	19176,28%	15.000,00
600.00.17.02	DİĞER BAĞIŞ	50,00	9.588,14	19176,28%	15.000,00
600.00.18	FAİZ	25.000,00	5.750,37	23,00%	25.000,00
	GELİRLER TOPLAMI	359.250,00	393.402,51	109,51%	836.900,00

UŞAK TEMSLCİLİĞİ GİDERLER BÜTÇESİ		2022 TAHMİNİ	2022 GERÇEKLEŞME	GERÇEKLEŞME	2023 TAHMİNİ
770.00.03	ODA GENEL KURULU		413,00	#SAYI/0!	15.000,00
770.00.08	YONETICI YOLLUKLARI	3.000,00	400,00	13,33%	3.000,00
770.00.10	TEMSİL-MUTFAK+DİĞER	18.000,00	9.161,40	50,90%	22.000,00
770.00.11	KONF+SEMP+TOPLANTILAR	20.000,00	26.845,03	134,23%	30.000,00
770.00.14	PERSONELE ÖDEMELER	167.500,00	231.645,38	138,30%	256.750,00
770.00.14.01	UCRETLER	125.000,00	171.616,54	137,29%	199.800,00
770.00.14.02	SOSYAL YARDIM	15.000,00	24.420,73	162,80%	15.300,00
770.00.14.03	EK ÖDEMELER	2.500,00	3.893,34	155,73%	5.650,00
770.00.14.04	SOSYAL GÜVENLİK	25.000,00	31.714,77	126,86%	36.000,00
770.00.15	PERSONEL TAZMINATLAR		175.482,65		
770.00.18	MİM AR (AR GE)	3.023,61		0,00%	8.369,00
770.00.21	HİZMET ALIMLARI	3.000,00	2.465,50	82,18%	5.000,00
770.00.21.02	DİĞER	3.000,00	2.465,50	82,18%	5.000,00
770.00.22	PERSONEL YOLLUK	500,00	110,00	22,00%	1.500,00
770.00.23	DEMİRBAŞ BAKIM-ONARIM	2.500,00	13.910,00	556,40%	25.000,00
770.00.23.02	ONARIM	2.500,00	13.910,00	556,40%	25.000,00
770.00.24	PTT	5.000,00	2.991,43	59,83%	7.500,00
770.00.25	KIRTASIYE	5.000,00	14.133,63	282,67%	25.000,00
770.00.26	YAYIN SATINALMA	1.000,00		0,00%	1.000,00
770.00.28	DAMGA PULU+HARÇLAR	5.000,00	3.782,91	75,66%	15.000,00
770.00.30	BİNA İŞLETME	20.000,00	5.178,34	25,89%	25.000,00
770.00.30.02	YAKIT+ELEK.+BAKIM+ONARIM	20.000,00	5.178,34	25,89%	25.000,00
770.00.32	HUKUKI GİDERLER	6.000,00		0,00%	6.000,00
770.00.33	YAYIN GİDERLERİ	1,00		0,00%	1,00
770.00.34	ODA İŞTİRAKLERİ	500,00	30,00	6,00%	500,00
770.00.34.01	TMMOB İL KOORDİNASYON	500,00	30,00	6,00%	500,00
770.00.35	DEMIRBAS ALIMLARI	7.500,00	7.500,08	100,00%	7.500,00
770.00.36	GAYRIMENKUL - TAŞIT EDİNME	500.000,00	469.006,05	93,80%	0,00
770.00.36.02	GAYRIMENKUL İNŞAAT	500.000,00	469.006,05	93,80%	
	GİDERLER TOPLAMI	767.524,61	963.604,87	125,55%	454.120,00

2022 YILI BÜTÇE GERÇEKLEŞMESİ VE 2023 YILI TAHMİNİ BÜTÇESİ
DİDİM TEMSİLCİLİĞİ

DİDİM GELİRLER BÜTÇESİ		2022 TAHMİNİ	2022 GERÇEKLEŞME	2023 TAHMİNİ
600.00.02	ÜYE ÖDENTİLERİ	0,00	10.404,00	25.920,00
600.00.02.01	YILLIK ÖDENTİLER		7.524,00	19.200,00
600.00.02.02	BİR ÖNCEKİ YIL ÖDENTİLERİ		1.440,00	4.800,00
600.00.02.03	GEÇMİŞ YILLAR ÖDENTİLERİ		1.440,00	1.920,00
600.00.03	MESLEKI DENETIM	0,00	8.900,00	20.500,00
600.00.03.01	PROJE MESLEKİ DENETİMİ		8.400,00	15.000,00
600.00.03.02	TUS DENETİMİ			500,00
600.00.03.03	ŞANTİYE ŞEFLİĞİ S.D. BELGESİ		500,00	5.000,00
600.00.06	S. MİMARLIK HİZMET BELGESİ	0,00	8.800,00	75.000,00
600.00.06.01	S.M.H.B. İLK BAŞVURU		1.100,00	15.000,00
600.00.06.02	S.M.H.B. YENİLEME		7.700,00	60.000,00
600.00.08	BELGE SATIŞLARI		1.380,00	3.000,00
600.00.17	BAĞIŞ	0,00	0,00	500,00
600.00.17.02	DİĞER BAĞIŞ			500,00
600.00.18	FAİZ			500,00
600.00.25	ÇEŞİTLİ			1,00
	GELİRLER TOPLAMI	0,00	29.484,00	125.421,00

DİDİM GİDERLER BÜTÇESİ		2022 TAHMİNİ	2022 GERÇEKLEŞME	2023 TAHMİNİ
770.00.03	ODA GENEL KURULU			5.000,00
770.00.08	YONETICI YOLLUKLARI			5.000,00
770.00.10	TEMSİL-MUTFAK+DİĞER		438,05	5.000,00
770.00.11	KONF+SEMP+TOPLANTILAR		2.129,99	5.000,00
770.00.18	MİM AR (AR GE)			1.254,21
770.00.21	HİZMET ALIMLARI	0,00	0,00	2.500,00
770.00.21.02	DİĞER			2.500,00
770.00.23	DEMİRBAŞ BAKIM-ONARIM	0,00	0,00	5.000,00
770.00.23.02	ONARIM			5.000,00
770.00.24	PTT			2.500,00
770.00.25	KIRTASIYE		1.012,00	2.500,00
770.00.26	YAYIN SATINALMA			500,00
770.00.27	BASILI KAGIT			50,00
770.00.28	DAMGA PULU+HARÇLAR			5.000,00
770.00.29	ILAN			1.000,00
770.00.30	BİNA İŞLETME	0,00	2.474,25	15.000,00
770.00.30.02	YAKIT+ELEK.+BAKIM+ONARIM		2.474,25	15.000,00
770.00.40	ÇEŞİTLİ			
	GİDERLER TOPLAMI	0,00	6.054,29	55.304,21

2023 YILI BÜTÇE GERÇEKLEŞMESİ VE 2024 YILI TAHMİNİ BÜTÇESİ
İZMİR ŞUBE VE BİRİMLER

İZMİR ŞUBE TÜMÜ GELİRLER BÜTÇESİ		2023 TAHMİNİ	2023 GERÇEKLEŞME	GERÇEKLEŞME	2024 TAHMİNİ
600.00.01	ÜYE KAYIT ODENTISI	50.000,00	40.800,00	0,82	70.560,00
600.00.02	ÜYE ÖDENTILERİ	4.538.656,00	4.149.914,80	0,91	7.746.296,20
600.00.02.01	YILLIK ÖDENTİLER	3.351.042,00	3.422.281,00	1,02	6.461.814,40
600.00.02.02	BİR ÖNCEKİ YIL ÖDENTİLERİ	503.554,00	279.786,00	0,56	473.813,20
600.00.02.03	GEÇMİŞ YILLAR ÖDENTİLERİ	684.060,00	418.177,80	0,61	691.668,60
600.00.03	MESLEKI DENETIM	1.571.150,00	2.685.535,00	1,71	4.237.740,00
600.00.03.01	PROJE MESLEKİ DENETİMİ	1.250.250,00	2.033.700,00	1,63	3.102.980,00
600.00.03.02	TUS DENETİMİ	27.600,00	33.300,00	1,21	61.220,00
600.00.03.03	ŞANTİYE ŞEFLİĞİ S.D. BELGESİ	292.500,00	561.835,00	1,92	995.860,00
600.00.03.05	YENİLEME BELGELERİ	800,00	56.700,00	70,88	167.380,00
600.00.05	BİLİRKİŞİLİK	55.000,00	51.429,28	0,94	171.000,00
600.00.06	S. MİMARLIK HİZMET BELGESİ	4.385.000,00	4.373.600,00	1,00	13.086.000,00
600.00.06.01	S.M.H.B. İLK BAŞVURU	910.000,00	270.000,00	0,30	655.000,00
600.00.06.02	S.M.H.B. YENİLEME	3.475.000,00	4.103.600,00	1,18	12.431.000,00
600.00.08	BELGE SATIŞLARI	230.300,00	210.520,00	0,91	413.800,00
600.00.09	KONF+SEMP+TOPLANTILAR	9.000,00	22.135,52	2,46	20.000,00
600.00.10	HİZMET GELİRLERİ	7.500,00	0,00	0,00	15.000,00
600.00.10.01	KURSLAR	5.000,00	0,00	0,00	10.000,00
600.00.10.02	DİĞER HİZMET	2.500,00	0,00	0,00	5.000,00
600.00.11	MAHKEME VE İCRA	55.000,00	1.345,00	0,02	50.000,00
600.00.12	YAYIN SATIŞ	100,00	0,00	0,00	1.000,00
600.00.15	YAYIN İLAN	1,00	0,00	0,00	1.000,00
600.00.17	BAĞIŞ	265.550,00	302.159,96	1,14	755.099,00
600.00.17.02	DİĞER BAĞIŞ	265.550,00	302.159,96	1,14	755.099,00
600.00.18	FAİZ	335.436,55	214.919,36	0,64	462.843,53
600.00.19	SMGM	202.000,00	21.250,00	0,11	200.000,00
600.00.19.01	VERİLEN EĞİTİMLER	200.000,00	21.250,00	0,11	150.000,00
600.00.19.02	DİĞER	2.000,00	0,00	0,00	50.000,00
600.00.20	BİLGİSAYAR MBÇK	123.000,00	0,00	0,00	200.000,00
600.00.20.01	BİLGİSAYAR KURSLARI	120.000,00	0,00	0,00	150.000,00
600.00.20.02	DİĞER	3.000,00	0,00	0,00	50.000,00
600.00.23	DEMİRBAŞ-GAYRIMENKUL S.	250.000,00	0,00	0,00	250.000,00
600.00.25	ÇEŞİTLİ	6,61	0,00	0,00	10,27
	GELİRLER TOPLAMI	12.327.700,16	12.161.747,58	0,99	27.970.050,00

2023 YILI BÜTÇE GERÇEKLEŞMESİ VE 2024 YILI TAHMİNİ BÜTÇESİ İZMİR ŞUBE VE BİRİMLER

İZMİR ŞUBE TÜMÜ GİDERLER BÜTÇESİ		2023 TAHMİNİ	2023 GERÇEKLEŞME	GERÇEKLEŞME	2024 TAHMİNİ
770.00.03	ODA GENEL KURULU	135.000,00	61.422,77	0,45	1.005.000,00
770.00.08	YONETICI YOLLUKLARI	95.000,00	18.559,66	0,20	112.500,00
770.00.10	TEMSİL-MUTFAK+DİĞER	397.500,00	293.580,24	0,74	672.500,00
770.00.11	KONF+SEMP+TOPLANTILAR	440.000,00	811.413,79	1,84	1.045.000,00
770.00.12	ORGANLAR	20.000,00	7.356,50	0,37	17.500,00
770.00.12.02	DENETLEME KURULU	15.000,00	4.381,50	0,29	15.000,00
770.00.12.03	SORUŞTURMA-UZLAŞTIRMA	5.000,00	2.975,00	0,60	2.500,00
770.00.13	KURUL-KOMITE-KOMİSYONLAR	3.100,00	3.526,47	1,14	30.000,00
770.00.13.02	DİĞER KOMİTE - KOMİSYON	3.100,00	3.526,47	1,14	30.000,00
770.00.14	PERSONELE ÖDEMELER	5.274.020,00	4.958.149,10	0,94	9.607.350,00
770.00.14.01	UCRETLER	3.975.600,00	3.003.415,77	0,76	6.092.701,00
770.00.14.02	SOSYAL YARDIM	401.500,00	863.362,12	2,15	1.714.115,00
770.00.14.03	EK ÖDEMELER	142.810,00	459.742,48	3,22	556.366,00
770.00.14.04	SOSYAL GÜVENLİK	744.760,00	631.628,73	0,85	1.227.818,00
770.00.15	PERSONEL TAZMINATLAR	825.000,00	858.776,24	1,04	1.854.202,00
770.00.16	OLAĞAN DIŞI GİDERLER	2.001,00	66,00	0,03	23.000,00
770.00.18	MİM AR (AR GE)	139.567,00	0,00	0,00	325.549,32
770.00.19	SMGM	165.000,00	15.759,46	0,10	155.000,00
770.00.19.01	VERİLEN EĞİTİMLER	158.000,00	15.759,46	0,10	150.000,00
770.00.19.02	DİĞER	7.000,00	0,00	0,00	5.000,00
770.00.20	BİLGİSAYAR MBÇK	137.000,00	0,00	0,00	260.000,00
770.00.20.01	EĞİTMEN ÜCRETLERİ	105.000,00	0,00	0,00	200.000,00
770.00.20.02	MAKİNE BAKIM ONARIM	25.000,00	0,00	0,00	50.000,00
770.00.20.03	DİĞER	7.000,00	0,00	0,00	10.000,00
770.00.21	HİZMET ALIMLARI	449.500,00	187.299,07	0,42	543.000,00
770.00.21.01	SERBEST MESLEK HİZMETLERİ	75.000,00	52.371,67	0,70	107.061,20
770.00.21.02	DİĞER	225.500,00	134.927,40	0,60	286.851,37
770.00.22	PERSONEL YOLLUK	31.100,00	18.341,62	0,59	49.500,00
770.00.23	DEMİRBAŞ BAKIM-ONARIM	269.300,00	103.237,33	0,38	349.800,00
770.00.23.01	BAKIM SÖZLEŞMELERİ	75.000,00	55.585,92	0,74	102.514,85
770.00.23.02	ONARIM	194.300,00	47.651,41	0,25	251.985,15
770.00.24	PTT	145.000,00	151.954,02	1,05	277.000,00
770.00.25	KIRTASIYE	168.500,00	95.091,45	0,56	206.000,00
770.00.26	YAYIN SATINALMA	8.650,00	3.518,00	0,41	15.000,00
770.00.27	BASILI KAGIT	13.150,00	5.166,00	0,39	34.500,00
770.00.28	DAMGA PULU+HARÇLAR	138.022,40	100.647,95	0,73	276.022,40
770.00.29	ILAN	10.500,00	0,00	0,00	27.500,00
770.00.30	BİNA İŞLETME	1.790.338,17	1.687.176,35	0,94	3.435.225,00
770.00.30.01	KİRA	66.500,00	93.750,00	1,41	243.225,00
770.00.30.02	YAKIT+ELEK.+BAKIM+ONARIM	1.723.838,17	1.593.426,35	0,92	3.192.000,00
770.00.32	HUKUKI GİDERLER	361.000,00	265.503,15	0,74	526.000,00
770.00.33	YAYIN GİDERLERİ	502.101,00	334.328,00	0,67	357.100,00
770.00.34	ODA İŞTİRAKLERİ	2.500,00	32.549,88	13,02	82.500,00
770.00.34.01	TMMOB İL KOORDİNASYON	1.500,00	30.749,88	20,50	77.500,00
770.00.34.02	ODALAR BİRLİĞİ	1.000,00	1.800,00	1,80	5.000,00
770.00.35	DEMIRBAS ALIMLARI	252.892,00	123.879,00	0,49	415.999,00
770.00.40	ÇEŞİTLİ	7,46	0,00	0,00	9,85
	GİDERLER GENELTOPLAMI	11.725.749,03	10.137.302,05	0,86	21.083.956,57

2023 YILI BÜTÇE GERÇEKLEŞMESİ VE 2024 YILI TAHMİNİ BÜTÇESİ
İZMİR ŞUBE

İZMİR ŞUBE GELİRLER BÜTÇESİ		2023 TAHMİNİ	2023 GERÇEKLEŞME	GERÇEKLEŞME	2024 TAHMİNİ
600.00.01	ÜYE KAYIT ODENTISI	50.000,00	40.800,00	81,60%	70.560,00
600.00.02	ÜYE ÖDENTILERİ	3.304.620,00	3.075.840,80	93,08%	5.536.749,00
600.00.02.01	YILLIK ÖDENTİLER	2.332.000,00	2.475.750,00	106,16%	4.500.000,00
600.00.02.02	BİR ÖNCEKİ YIL ÖDENTİLERİ	380.000,00	219.077,00	57,65%	347.878,00
600.00.02.03	GEÇMİŞ YILLAR ÖDENTİLERİ	542.620,00	351.343,80	64,75%	569.871,00
600.00.02.04	SONRAKİ YIL ÖDENTİLERİ	50.000,00	29.670,00	59,34%	119.000,00
600.00.03	MESLEKI DENETIM	860.700,00	726.750,00	84,44%	1.361.900,00
600.00.03.01	PROJE MESLEKİ DENETİMİ	650.000,00	336.700,00	51,80%	700.000,00
600.00.03.02	TUS DENETİMİ	10.000,00	2.200,00	22,00%	3.900,00
600.00.03.03	ŞANTİYE ŞEFLİĞİ S.D. BELGESİ	200.000,00	382.600,00	191,30%	646.000,00
600.00.03.05	YENİLEME BELGELERİ	700,00	5.250,00	750,00%	12.000,00
600.00.05	BİLİRKİŞİLİK	50.000,00	51.429,28	102,86%	167.000,00
600.00.06	S. MİMARLIK HİZMET BELGESİ	2.222.000,00	2.761.100,00	124,26%	8.100.000,00
600.00.06.01	S.M.H.B. İLK BAŞVURU	622.000,00	82.500,00	13,26%	200.000,00
600.00.06.02	S.M.H.B. YENİLEME	1.600.000,00	2.678.600,00	167,41%	7.900.000,00
600.00.08	BELGE SATIŞLARI	157.500,00	133.710,00	84,90%	256.000,00
600.00.09	KONF+SEMP+TOPLANTILAR	9.000,00		0,00%	20.000,00
600.00.10	HİZMET GELİRLERİ	7.500,00		0,00%	15.000,00
600.00.10.01	KURSLAR	5.000,00		0,00%	10.000,00
600.00.10.02	DİĞER HİZMET	2.500,00		0,00%	5.000,00
600.00.11	MAHKEME VE İCRA	50.000,00	1.345,00	2,69%	50.000,00
600.00.12	YAYIN SATIŞ	100,00		0,00%	1.000,00
600.00.15	YAYIN İLAN	1,00		0,00%	1.000,00
600.00.16	KİRA	250.000,00	88.138,66	35,26%	200.000,00
600.00.17	BAĞIŞ	250.000,00	302.114,64	120,85%	750.000,00
600.00.17.02	DİĞER BAĞIŞ	250.000,00	302.114,64	120,85%	750.000,00
600.00.18	FAİZ	200.000,00	122.618,60	61,31%	300.000,00
600.00.19	SMGM	202.000,00	21.250,00	10,52%	200.000,00
600.00.19.01	VERİLEN EĞİTİMLER	200.000,00	21.250,00	10,63%	150.000,00
600.00.19.02	DİĞER	2.000,00		0,00%	50.000,00
600.00.20	BİLGİSAYAR MBÇK	123.000,00	0,00	0,00%	200.000,00
600.00.20.01	BİLGİSAYAR KURSLARI	120.000,00		0,00%	150.000,00
600.00.20.02	DİĞER	3.000,00		0,00%	50.000,00
600.00.23	DEMİRBAŞ - GAYRIMENKUL S.	250.000,00		0,00%	250.000,00
600.00.25	ÇEŞİTLİ	0,61		0,00%	1,27
	GELİRLER TOPLAMI	7.986.421,61	7.325.096,98	91,72%	17.479.210,27

2023 YILI BÜTÇE GERÇEKLEŞMESİ VE 2024 YILI TAHMİNİ BÜTÇESİ
İZMİR ŞUBE

İZMİR ŞUBE GİDERLER BÜTÇESİ		2023 TAHMİNİ	2023 GERÇEKLEŞME	GERÇEKLEŞME	2024 TAHMİNİ
770.00.03	ODA GENEL KURULU	50.000,00	24.468,09	48,94%	500.000,00
770.00.08	YONETICI YOLLUKLARI	50.000,00	9.115,94	18,23%	50.000,00
770.00.10	TEMSİL-MUTFAK+DİĞER	250.000,00	175.816,76	70,33%	350.000,00
770.00.11	KONF+SEMP+TOPLANTILAR	250.000,00	509.770,45	203,91%	600.000,00
770.00.12	ORGANLAR	20.000,00	7.356,50	36,78%	17.500,00
770.00.12.02	DENETLEME	15.000,00	4.381,50	29,21%	15.000,00
770.00.12.03	SORUŞTURMA-UZLAŞTIRMA	5.000,00	2.975,00	59,50%	2.500,00
770.00.13	KURUL-KOMİTE-KOMİSYONLAR	2.500,00	3.526,47	141,06%	20.000,00
770.00.13.02	DİĞER KOMİTE - KOMİSYON	2.500,00	3.526,47	141,06%	20.000,00
770.00.14	PERSONELE ÖDEMELER	3.502.000,00	3.825.863,46	109,25%	6.909.000,00
770.00.14.01	UCRETLER	2.622.000,00	2.360.581,85	90,03%	4.446.101,00
770.00.14.02	SOSYAL YARDIM	280.000,00	624.612,63	223,08%	1.173.515,00
770.00.14.03	EK ÖDEMELER	100.000,00	348.139,63	348,14%	406.566,00
770.00.14.04	SOSYAL GÜVENLİK	500.000,00	492.529,35	98,51%	882.818,00
770.00.15	PERSONEL TAZMINATLAR	800.000,00	494.525,72	61,82%	1.301.700,00
770.00.16	OLAĞAN DIŞI GİDERLER	2.000,00	66,00	3,30%	15.000,00
770.00.18	MİM AR (AR GE)	96.154,22		0,00%	206.000,00
770.00.19	SMGM GİDERLERİ	165.000,00	15.759,46	9,55%	155.000,00
770.00.19.01	VERİLEN EĞİTİMLER	158.000,00	15.759,46	9,97%	150.000,00
770.00.19.02	DİĞER	7.000,00		0,00%	5.000,00
770.00.20	BİLGİSAYAR MBÇK	137.000,00	0,00	0,00%	260.000,00
770.00.20.01	EĞİTMEN ÜCRETLERİ	105.000,00		0,00%	200.000,00
770.00.20.02	MAKİNE BAKIM ONARIM	25.000,00		0,00%	50.000,00
770.00.20.03	DİĞER	7.000,00		0,00%	10.000,00
770.00.21	HİZMET ALIMLARI	375.000,00	156.004,99	41,60%	430.000,00
770.00.21.01	SERBEST MESLEK HİZMETLERİ	75.000,00	52.371,67	69,83%	107.061,20
770.00.21.02	DİĞER	150.000,00	103.633,32	69,09%	173.851,37
770.00.21.03	KİŞİ VE KURULUŞLAR	150.000,00		0,00%	149.087,43
770.00.22	PERSONEL YOLLUK	5.000,00	584,06	11,68%	10.000,00
770.00.23	DEMİRBAŞ BAKIM-ONARIM	200.000,00	95.071,20	47,54%	250.000,00
770.00.23.01	BAKIM SÖZLEŞMELERİ	75.000,00	55.585,92	74,11%	100.014,85
770.00.23.02	ONARIM	125.000,00	39.485,28	31,59%	149.985,15
770.00.24	PTT	100.000,00	122.473,94	122,47%	200.000,00
770.00.25	KIRTASIYE	100.000,00	59.460,04	59,46%	120.000,00
770.00.26	YAYIN SATINALMA	5.000,00	2.118,00	42,36%	5.000,00
770.00.27	BASILI KAGIT	10.000,00	5.166,00	51,66%	20.000,00
770.00.28	DAMGA PULU+HARÇLAR	60.000,00	47.657,80	79,43%	150.000,00
770.00.29	ILAN	1.500,00		0,00%	5.000,00
770.00.30	BİNA İŞLETME	1.500.000,00	1.465.299,46	97,69%	2.822.000,00
770.00.30.02	YAKIT+ELEK.+BAKIM+ONARIM	1.500.000,00	1.465.299,46	97,69%	2.822.000,00
770.00.32	HUKUKI GİDERLER	350.000,00	265.503,15	75,86%	506.000,00
770.00.33	YAYIN GİDERLERİ	500.000,00	334.328,00	66,87%	350.000,00
770.00.34	ODA İŞTİRAKLERİ	1.000,00	30.214,88	3021,49%	75.000,00
770.00.34.01	TMMOB İL KOORDİNASYON	1.000,00	30.214,88	3021,49%	75.000,00
770.00.35	DEMIRBAS ALIMLARI	197.292,00	75.284,00	38,16%	205.000,00
770.00.40	ÇEŞİTLİ	0,89		0,00%	1,27
	GİDERLER TOPLAMI	8.729.447,11	7.725.434,37	88,50%	15.532.201,27

2023 YILI BÜTÇE GERÇEKLEŞMESİ VE 2024 YILI TAHMİNİ BÜTÇESİ
BERGAMA TEMSİLCİLİĞİ

BERGAMA TEMSİLCİLİĞİ GELİRLER BÜTÇESİ		2023 TAHMİNİ	2023 GERÇEKLEŞME	GERÇEKLEŞME	2024 TAHMİNİ
600.00.02	ÜYE ÖDENTİLERİ	46.080,00	34.436,00	74,73%	80.000,00
600.00.02.01	YILLIK ÖDENTİLER	35.520,00	32.606,00	91,80%	75.000,00
600.00.02.02	BİR ÖNCEKİ YIL ÖDENTİLERİ	4.800,00	480,00	10,00%	1.500,00
600.00.02.03	GEÇMİŞ YILLAR ÖDENTİLERİ	5.760,00	1.350,00	23,44%	3.500,00
600.00.03	MESLEKI DENETIM	20.800,00	59.600,00	286,54%	96.900,00
600.00.03.01	PROJE MESLEKİ DENETİMİ	13.000,00	33.000,00	253,85%	56.000,00
600.00.03.02	TUS DENETİMİ	300,00		0,00%	900,00
600.00.03.03	ŞANTİYE ŞEFLİĞİ S.D. BELGESİ	6.500,00	23.800,00	366,15%	40.000,00
600.00.03.05	YENİLEME BELGELERİ	1.000,00	2.800,00	280,00%	5.000,00
600.00.06	S. MİMARLIK HİZMET BELGESİ	84.000,00	62.500,00	74,40%	183.000,00
600.00.06.01	S.M.H.B. İLK BAŞVURU	18.000,00		0,00%	15.000,00
600.00.06.02	S.M.H.B. YENİLEME	66.000,00	62.500,00	94,70%	168.000,00
600.00.08	BELGE SATIŞLARI	4.050,00	2.100,00	51,85%	5.000,00
600.00.18	FAİZ	1,00		0,00%	1,00
600.00.25	ÇEŞİTLİ	1,00		0,00%	1,00
	GELİRLER TOPLAMI	154.932,00	158.636,00	102,39%	369.902,00

BERGAMA TEMSİLCİLİĞİ GİDERLER BÜTÇESİ		2023 TAHMİNİ	2023 GERÇEKLEŞME	GERÇEKLEŞME	2024 TAHMİNİ
770.00.03	ODA GENEL KURULU	5.000,00	2.016,00	40,32%	50.000,00
770.00.08	YONETICI YOLLUKLARI	5.000,00		0,00%	5.000,00
770.00.10	TEMSİL-MUTFAK+DİĞER	2.500,00			5.000,00
770.00.11	KONF+SEMP+TOPLANTILAR	5.000,00	11.171,00	223,42%	25.000,00
770.00.14	PERSONELE ÖDEMELER	75.000,00			70.000,00
770.00.14.01	UCRETLER	50.000,00			45.000,00
770.00.14.02	SOSYAL YARDIM	5.000,00			5.000,00
770.00.14.03	EK ÖDEMELER	5.000,00			5.000,00
770.00.14.04	SOSYAL GÜVENLİK	15.000,00			15.000,00
770.00.18	MİM AR (AR GE)	1.549,32		0,00%	6.549,32
770.00.23	DEMİRBAŞ BAKIM-ONARIM	2.500,00	0,00		2.500,00
770.00.23.02	ONARIM	2.500,00			2.500,00
770.00.24	PTT	1.000,00			1.000,00
770.00.25	KIRTASIYE	1.000,00		0,00%	1.000,00
770.00.28	DAMGA PULU+HARÇLAR	2.500,00	66,52	2,66%	2.500,00
770.00.40	ÇEŞİTLİ	0,58		0,00%	0,58
	GİDERLER TOPLAMI	101.049,90	13.253,52	13,12%	168.549,90

2023 YILI BÜTÇE GERÇEKLEŞMESİ VE 2024 YILI TAHMİNİ BÜTÇESİ
ÖDEMİŞ TEMSİLCİLİĞİ

ÖDEMİŞ TEMSİLCİLİĞİ GELİRLER BÜTÇESİ		2023 TAHMİNİ	2023 GERÇEKLEŞME	GERÇEKLEŞME	2024 TAHMİNİ
600.00.02	ÜYE ÖDENTİLERİ	56.640,00	29.650,00	52,35%	72.000,00
600.00.02.01	YILLIK ÖDENTİLER	43.200,00	29.650,00	68,63%	62.000,00
600.00.02.02	BİR ÖNCEKİ YIL ÖDENTİLERİ	4.800,00		0,00%	5.000,00
600.00.02.03	GEÇMİŞ YILLAR ÖDENTİLERİ	8.640,00		0,00%	5.000,00
600.00.03	MESLEKI DENETIM	8.600,00	11.600,00	134,88%	11.900,00
600.00.03.01	PROJE MESLEKİ DENETİMİ	5.000,00	8.300,00	166,00%	3.500,00
600.00.03.02	TUS DENETİMİ	100,00		0,00%	900,00
600.00.03.03	ŞANTİYE ŞEFLİĞİ S.D. BELGESİ	2.000,00	3.300,00	165,00%	7.500,00
600.00.03.05	YENİLEME BELGELERİ	1.500,00		0,00%	700,00
600.00.06	S. MİMARLIK HİZMET BELGESİ	99.000,00	50.000,00	50,51%	159.000,00
600.00.06.01	S.M.H.B. İLK BAŞVURU	9.000,00		0,00%	9.000,00
600.00.06.02	S.M.H.B. YENİLEME	90.000,00	50.000,00	0,00%	150.000,00
600.00.08	BELGE SATIŞLARI	2.000,00	1.200,00	60,00%	3.000,00
600.00.18	FAİZ	2.000,00		0,00%	2.000,00
393	ŞUBE KATKISI	102.446,00	162.795,28	158,91%	72.446,00
	GENEL TOPLAM	270.687,00	270.687,00	100,00%	321.047,00

ÖDEMİŞ TEMSİLCİLİĞİ GİDERLER BÜTÇESİ		2023 TAHMİNİ	2023 GERÇEKLEŞME	GERÇEKLEŞME	2024 TAHMİNİ
770.00.03	ODA GENEL KURULU	5.000,00		0,00%	50.000,00
770.00.08	YONETICI YOLLUKLARI	5.000,00		0,00%	5.000,00
770.00.10	TEMSİL-MUTFAK+DİĞER	2.500,00		0,00%	2.500,00
770.00.11	KONF+SEMP+TOPLANTILAR	5.000,00	10.140,94	202,82%	15.000,00
770.00.14	PERSONELE ÖDEMELER	115.500,00	0,00	0,00%	115.500,00
770.00.14.01	UCRETLER	91.000,00		0,00%	91.000,00
770.00.14.02	SOSYAL YARDIM	7.500,00		0,00%	7.500,00
770.00.14.03	EK ÖDEMELER	2.000,00		0,00%	2.000,00
770.00.14.04	SOSYAL GÜVENLİK	15.000,00		0,00%	15.000,00
770.00.18	MİM AR (AR GE)	1.682,41		0,00%	3.500,00
770.00.21	HİZMET ALIMLARI	1.500,00	5.003,50	333,57%	5.000,00
770.00.21.02	DİĞER	2.500,00	5.003,50	200,14%	5.000,00
770.00.22	PERSONEL YOLLUK	100,00		0,00%	5.000,00
770.00.23	DEMİRBAŞ BAKIM-ONARIM	300,00	0,00	0,00%	300,00
770.00.23.02	ONARIM	300,00		0,00%	5.000,00
770.00.24	PTT	2.500,00	1.559,00	62,36%	5.000,00
770.00.25	KIRTASIYE	1.500,00		0,00%	5.000,00
770.00.26	YAYIN SATINALMA	500,00		0,00%	1.500,00
770.00.27	BASILI KAGIT	500,00		0,00%	1.500,00
770.00.28	DAMGA PULU+HARÇLAR	8.500,00	2.297,80	27,03%	8.500,00
770.00.29	ILAN	1.000,00		0,00%	2.500,00
770.00.30	BİNA İŞLETME	9.338,17	1.745,80	18,70%	15.000,00
770.00.30.02	YAKIT+ELEK.+BAKIM+ONARIM	9.338,17	1.745,80	18,70%	15.000,00
770.00.35	DEMIRBAS ALIMLARI	1.000,00		0,00%	1.000,00
770.00.40	ÇEŞİTLİ	1,00		0,00%	1,00
	GİDERLER TOPLAMI	162.421,58	20.747,04	12,77%	246.502,00

2023 YILI BÜTÇE GERÇEKLEŞMESİ VE 2024 YILI TAHMİNİ BÜTÇESİ
AYDIN TEMSİLCİLİĞİ

AYDIN TEMSİLCİLİĞİ GELİRLER BÜTÇESİ		2023 TAHMİNİ	2023 GERÇEKLEŞME	GERÇEKLEŞME	2024 TAHMİNİ
600.00.02	ÜYE ÖDENTİLERİ	211.200,00	159.263,00	75,41%	301.963,20
600.00.02.01	YILLIK ÖDENTİLER	153.600,00	141.923,00	92,40%	273.710,40
600.00.02.02	BİR ÖNCEKİ YIL ÖDENTİLERİ	28.800,00	7.608,00	26,42%	15.955,20
600.00.02.03	GEÇMİŞ YILLAR ÖDENTİLERİ	28.800,00	9.732,00	33,79%	12.297,60
600.00.03	MESLEKI DENETIM	96.000,00	310.500,00	323,44%	500.220,00
600.00.03.01	PROJE MESLEKİ DENETİMİ	79.000,00	262.500,00	332,28%	409.920,00
600.00.03.02	TUS DENETİMİ	500,00		0,00%	300,00
600.00.03.03	ŞANTİYE ŞEFLİĞİ S.D. BELGESİ	15.000,00	41.700,00	278,00%	75.000,00
600.00.03.05	YENİLEME BELGELERİ	1.500,00	6.300,00	420,00%	15.000,00
600.00.05	BİLİRKİŞİLİK	1.000,00		0,00%	1.000,00
600.00.06	S. MİMARLIK HİZMET BELGESİ	282.000,00	195.000,00	69,15%	591.000,00
600.00.06.01	S.M.H.B. İLK BAŞVURU	6.000,00		0,00%	9.000,00
600.00.06.02	S.M.H.B. YENİLEME	276.000,00	195.000,00	70,65%	582.000,00
600.00.08	BELGE SATIŞLARI	15.000,00	11.100,00	74,00%	25.000,00
600.00.18	FAİZ	20.000,00	18.100,30	90,50%	35.000,00
600.00.25	ÇEŞİTLİ			0,00%	1,00
	GELİRLER TOPLAMI	625.200,00	693.963,30	111,00%	1.454.184,20

AYDIN TEMSİLCİLİĞİ GİDERLER BÜTÇESİ		2023 TAHMİNİ	2023 GERÇEKLEŞME	GERÇEKLEŞME	2024 TAHMİNİ
770.00.03	ODA GENEL KURULU	10.000,00	2.416,00	24,16%	50.000,00
770.00.08	YONETICI YOLLUKLARI	5.000,00		0,00%	10.000,00
770.00.10	TEMSİL-MUTFAK+DİĞER	15.000,00	27.218,70	181,46%	50.000,00
770.00.11	KONF+SEMP+TOPLANTILAR	5.000,00	46.398,72	927,97%	50.000,00
770.00.13	KURUL-KOMİTE-KOMİSYONLAR	100,00		0,00%	5.000,00
770.00.13.02	DİĞER KOMİTE - KOMİSYON	100,00		0,00%	5.000,00
770.00.14	PERSONELE ÖDEMELER	219.000,00	291.209,54	132,97%	547.500,00
770.00.14.01	UCRETLER	165.000,00	169.499,14	102,73%	334.000,00
770.00.14.02	SOSYAL YARDIM	21.000,00	64.732,73	308,25%	135.500,00
770.00.14.03	EK ÖDEMELER	5.000,00	23.236,34	464,73%	16.000,00
770.00.14.04	SOSYAL GÜVENLİK	28.000,00	33.741,33	120,50%	62.000,00
770.00.18	MİM AR (AR GE)	6.252,00		0,00%	15.000,00
770.00.21	HİZMET ALIMLARI	5.000,00	1.615,25	32,31%	5.500,00
770.00.21.02	DİĞER	5.000,00	1.615,25	32,31%	5.500,00
770.00.22	PERSONEL YOLLUK	2.500,00		0,00%	2.500,00
770.00.23	DEMİRBAŞ BAKIM-ONARIM	5.000,00	5.186,00	103,72%	14.500,00
770.00.23.02	ONARIM	5.000,00	5.186,00	103,72%	14.500,00
770.00.24	PTT	5.000,00	2.992,55	59,85%	7.500,00
770.00.25	KIRTASIYE	7.500,00	6.156,60	82,09%	7.500,00
770.00.27	BASILI KAGIT	1.000,00		0,00%	5.000,00
770.00.28	DAMGA PULU+HARÇLAR	7.500,00	8.058,11	107,44%	15.000,00
770.00.29	ILAN	1.000,00		0,00%	2.500,00
770.00.30	BİNA İŞLETME	24.500,00	16.708,23	68,20%	50.000,00
770.00.30.02	YAKIT+ELEK.+BAKIM+ONARIM	24.500,00	16.708,23	68,20%	50.000,00
770.00.35	DEMIRBAS ALIMLARI	15.000,00	17.199,00	114,66%	50.000,00
770.00.40	ÇEŞİTLİ	1,00		0,00%	1,00
	GİDERLER TOPLAMI	333.353,00	425.158,70	127,54%	882.501,00

2023 YILI BÜTÇE GERÇEKLEŞMESİ VE 2024 YILI TAHMİNİ BÜTÇESİ
KUŞADASI TEMSİLCİLİĞİ

KUŞADASI TEMSİLCİLİĞİ GELİRLER BÜTÇESİ		2023 TAHMİNİ	2023 GERÇEKLEŞME	GERÇEKLEŞME	2024 TAHMİNİ
600.00.02	ÜYE ÖDENTİLERİ	116.160,00	138.446,00	119,19%	247.156,00
600.00.02.01	YILLIK ÖDENTİLER	86.400,00	113.022,00	130,81%	199.500,00
600.00.02.02	BİR ÖNCEKİ YIL ÖDENTİLERİ	10.560,00	10.400,00	98,48%	22.656,00
600.00.02.03	GEÇMİŞ YILLAR ÖDENTİLERİ	19.200,00	15.024,00	78,25%	25.000,00
600.00.03	MESLEKI DENETIM	24.200,00	22.835,00	94,36%	35.980,00
600.00.03.01	PROJE MESLEKİ DENETİMİ	13.000,00	7.000,00	53,85%	10.080,00
600.00.03.02	TUS DENETİMİ	200,00		0,00%	900,00
600.00.03.03	ŞANTİYE ŞEFLİĞİ S.D. BELGESİ	10.000,00	15.835,00	158,35%	25.000,00
600.00.03.05	YENİLEME BELGELERİ	1.000,00		0,00%	7.000,00
600.00.06	S. MİMARLIK HİZMET BELGESİ	180.000,00	152.500,00	84,72%	459.000,00
600.00.06.01	S.M.H.B. İLK BAŞVURU	30.000,00	2.500,00	8,33%	9.000,00
600.00.06.02	S.M.H.B. YENİLEME	150.000,00	150.000,00	100,00%	450.000,00
600.00.08	BELGE SATIŞLARI	4.500,00	8.310,00	184,67%	20.000,00
600.00.09	KONF+SEMP+TOPLANTILAR		22.135,52	0,00%	0,00
600.00.18	FAİZ	12.000,00	10.009,58	83,41%	15.963,00
600.00.25	ÇEŞİTLİ	1,00		0,00%	1,00
	GELİRLER TOPLAMI	336.861,00	354.236,10	105,16%	785.100,00

KUŞADASI TEMSİLCİLİĞİ GİDERLER BÜTÇESİ		2023 TAHMİNİ	2023 GERÇEKLEŞME	GERÇEKLEŞME	2024 TAHMİNİ
770.00.03	ODA GENEL KURULU	5.000,00	3.645,00	72,90%	50.000,00
770.00.08	YONETICI YOLLUKLARI	5.000,00	1.565,00	31,30%	5.000,00
770.00.10	TEMSİL-MUTFAK+DİĞER	8.500,00	4.764,51	56,05%	15.000,00
770.00.11	KONF+SEMP+TOPLANTILAR	15.000,00	4.000,00	26,67%	15.000,00
770.00.14	PERSONELE ÖDEMELER	129.000,00	88.265,56	68,42%	184.500,00
770.00.14.01	UCRETLER	90.000,00	42.635,23	47,37%	78.000,00
770.00.14.02	SOSYAL YARDIM	7.000,00	29.209,61	417,28%	58.000,00
770.00.14.03	EK ÖDEMELER	2.000,00	3.857,97	192,90%	4.500,00
770.00.14.04	SOSYAL GÜVENLİK	15.000,00	12.562,75	83,75%	22.000,00
770.00.15	PERSONEL TAZMINATLAR			0,00%	150.000,00
770.00.16	OLAĞAN DIŞI GİDERLER			0,00%	5.000,00
770.00.18	MİM AR (AR GE)	3.368,61		0,00%	8.500,00
770.00.21	HİZMET ALIMLARI	35.000,00	4.936,58	14,10%	30.000,00
770.00.21.02	DİĞER	35.000,00	4.936,58	14,10%	30.000,00
770.00.22	PERSONEL YOLLUK		830,32	0,00%	5.000,00
770.00.23	DEMİRBAŞ BAKIM-ONARIM	5.000,00	0,00	0,00%	5.000,00
770.00.23.02	ONARIM	5.000,00		0,00%	5.000,00
770.00.24	PTT	2.500,00	430,92	17,24%	3.500,00
770.00.25	KIRTASIYE	2.500,00	2.894,26	115,77%	7.500,00
770.00.26	YAYIN SATINALMA	50,00		0,00%	1.500,00
770.00.27	BASILI KAGIT	500,00		0,00%	3.500,00
770.00.28	DAMGA PULU+HARÇLAR	5.000,00	5.636,05	112,72%	15.000,00
770.00.29	ILAN	1.000,00		0,00%	2.500,00
770.00.30	BİNA İŞLETME	15.500,00	42.197,00	272,24%	92.000,00
770.00.30.01	KİRA	10.500,00	37.500,00	357,14%	77.000,00
770.00.30.02	YAKIT+ELEK.+BAKIM+ONARIM	5.000,00	4.697,00	93,94%	15.000,00
770.00.35	DEMIRBAS ALIMLARI	100,00		0,00%	14.999,00
770.00.40	ÇEŞİTLİ	1,00		0,00%	1,00
	GİDERLER TOPLAMI	233.019,61	159.165,20	68,31%	458.500,00

2023 YILI BÜTÇE GERÇEKLEŞMESİ VE 2024 YILI TAHMİNİ BÜTÇESİ
NAZİLLİ TEMSİLCİLİĞİ

NAZİLLİ TEMSİLCİLİĞİ GELİRLER BÜTÇESİ		2023 TAHMİNİ	2023 GERÇEKLEŞME	GERÇEKLEŞME	2024 TAHMİNİ
600.00.02	ÜYE ÖDENTİLERİ	83.520,00	51.359,00	61,49%	123.428,00
600.00.02.01	YILLIK ÖDENTİLER	57.600,00	38.585,00	66,99%	92.604,00
600.00.02.02	BİR ÖNCEKİ YIL ÖDENTİLERİ	9.600,00	5.760,00	60,00%	13.824,00
600.00.02.03	GEÇMİŞ YILLAR ÖDENTİLERİ	16.320,00	7.014,00	42,98%	17.000,00
600.00.03	MESLEKI DENETIM	95.600,00	123.400,00	129,08%	296.160,00
600.00.03.01	PROJE MESLEKİ DENETİMİ	83.000,00	109.500,00	131,93%	262.800,00
600.00.03.02	TÜS DENETİMİ	1.500,00	1.800,00	120,00%	4.320,00
600.00.03.03	ŞANTİYE ŞEFLİĞİ S.D. BELGESİ	10.000,00	11.400,00	114,00%	27.360,00
600.00.03.05	YENİLEME BELGELERİ	1.100,00	700,00	63,64%	1.680,00
600.00.05	BİLİRKİŞİLİK	1.000,00		0,00%	1.000,00
600.00.06	S. MİMARLIK HİZMET BELGESİ	120.000,00	85.000,00	70,83%	264.000,00
600.00.06.01	S.M.H.B. İLK BAŞVURU	30.000,00	20.000,00	66,67%	48.000,00
600.00.06.02	S.M.H.B. YENİLEME	90.000,00	65.000,00	72,22%	216.000,00
600.00.08	BELGE SATIŞLARI	4.500,00	1.950,00	43,33%	4.320,00
600.00.18	FAİZ	9.500,00		0,00%	10.000,00
600.00.25	ÇEŞİTLİ	1,00		0,00%	1,00
	GELİRLER TOPLAMI	314.121,00	261.709,00	83,31%	698.909,00

NAZİLLİ TEMSİLCİLİĞİ GİDERLER BÜTÇESİ		2023 TAHMİNİ	2023 GERÇEKLEŞME	GERÇEKLEŞME	2024 TAHMİNİ
770.00.03	ODA GENEL KURULU	10.000,00	2.520,00	25,20%	10.000,00
770.00.08	YONETICI YOLLUKLARI	1.000,00		0,00%	5.000,00
770.00.10	TEMSİL-MUTFAK+DİĞER	15.000,00	10.255,00	68,37%	25.000,00
770.00.11	KONF+SEMP+TOPLANTILAR	15.000,00		0,00%	25.000,00
770.00.14	PERSONELE ÖDEMELER	256.750,00	153.638,48	59,84%	320.000,00
770.00.14.01	UCRETLER	199.800,00	80.445,97	40,26%	171.000,00
770.00.14.02	SOSYAL YARDIM	15.300,00	36.545,98	238,86%	92.000,00
770.00.14.03	EK ÖDEMELER	5.650,00	14.734,87	260,79%	21.000,00
770.00.14.04	SOSYAL GÜVENLİK	36.000,00	21.911,66	60,87%	36.000,00
770.00.15	PERSONEL TAZMINATLAR		364.250,52	0,00%	359.000,00
770.00.16	OLAĞAN DIŞI GİDERLER			0,00%	1.000,00
770.00.18	MİM AR (AR GE)	3.141,21		0,00%	8.500,00
770.00.21	HİZMET ALIMLARI	8.000,00	1.588,00	19,85%	10.000,00
770.00.21.02	DİĞER	8.000,00	1.588,00	19,85%	10.000,00
770.00.22	PERSONEL YOLLUK	1.500,00		0,00%	1.500,00
770.00.23	DEMİRBAŞ BAKIM-ONARIM	5.000,00	0,00	0,00%	15.000,00
770.00.23.02	ONARIM	5.000,00		0,00%	15.000,00
770.00.24	PTT	5.000,00	5.336,29	106,73%	10.000,00
770.00.25	KIRTASIYE	5.000,00	1.943,94	38,88%	7.500,00
770.00.26	YAYIN SATINALMA	1.000,00		0,00%	1.000,00
770.00.27	BASILI KAGIT	1.000,00		0,00%	1.000,00
770.00.28	DAMGA PULU+HARÇLAR	8.500,00	7.272,60	85,56%	15.000,00
770.00.29	ILAN	1.000,00		0,00%	2.500,00
770.00.30	BİNA İŞLETME	57.500,00	63.526,70	110,48%	136.225,00
770.00.30.01	KİRA	37.500,00	46.500,00	124,00%	91.225,00
770.00.30.02	YAKIT+ELEK.+BAKIM+ONARIM	20.000,00	17.026,70	85,13%	45.000,00
770.00.33	YAYIN GİDERLERİ	100,00		0,00%	100,00
770.00.35	DEMIRBAS ALIMLARI	1.000,00		0,00%	5.000,00
770.00.40	ÇEŞİTLİ	0,99		0,00%	1,00
	GİDERLER TOPLAMI	395.492,20	610.331,53	154,32%	603.326,00

2023 YILI BÜTÇE GERÇEKLEŞMESİ VE 2024 YILI TAHMİNİ BÜTÇESİ
MANİSA TEMSİLCİLİĞİ

MANİSA TEMSİLCİLİĞİ GELİRLER BÜTÇESİ		2023 TAHMİNİ	2023 GERÇEKLEŞME	GERÇEKLEŞME	2024 TAHMİNİ
600.00.02	ÜYE ÖDENTILERİ	168.000,00	142.617,00	84,89%	300.000,00
600.00.02.01	YILLIK ÖDENTİLER	144.000,00	122.248,00	84,89%	257.000,00
600.00.02.02	BİR ÖNCEKİ YIL ÖDENTİLERİ	14.400,00	9.209,00	63,95%	18.000,00
600.00.02.03	GEÇMİŞ YILLAR ÖDENTİLERİ	9.600,00	11.160,00	116,25%	25.000,00
600.00.03	MESLEKI DENETIM	112.000,00	312.950,00	279,42%	485.000,00
600.00.03.01	PROJE MESLEKİ DENETİMİ	70.000,00	209.650,00	299,50%	350.000,00
600.00.03.02	TUS DENETİMİ	12.000,00	29.200,00	243,33%	45.000,00
600.00.03.03	ŞANTİYE ŞEFLİĞİ S.D. BELGESİ	20.000,00	50.650,00	253,25%	90.000,00
600.00.03.05	YENİLEME BELGELERİ	10.000,00	23.450,00	234,50%	75.000,00
600.00.05	BİLİRKİŞİLİK	1.000,00		0,00%	1.000,00
600.00.06	S. MİMARLIK HİZMET BELGESİ	297.000,00	180.000,00	60,61%	540.000,00
600.00.06.01	S.M.H.B. İLK BAŞVURU	27.000,00	45.000,00	166,67%	90.000,00
600.00.06.02	S.M.H.B. YENİLEME	270.000,00	135.000,00	50,00%	450.000,00
600.00.08	BELGE SATIŞLARI	9.000,00	13.050,00	145,00%	25.000,00
600.00.17	BAĞIŞ			0,00%	999,00
600.00.17.02	DİĞER BAĞIŞ			0,00%	999,00
600.00.18	FAİZ	20.000,00	5.304,36	26,52%	25.000,00
600.00.25	ÇEŞİTLİ			0,00%	1,00
	GELİRLER TOPLAMI	607.000,00	653.921,36	107,73%	1.452.000,00

MANİSA TEMSİLCİLİĞİ GİDERLER BÜTÇESİ		2023 TAHMİNİ	2023 GERÇEKLEŞME	GERÇEKLEŞME	2024 TAHMİNİ
770.00.03	ODA GENEL KURULU	10.000,00	3.192,00	31,92%	50.000,00
770.00.08	YONETICI YOLLUKLARI	1.000,00		0,00%	5.000,00
770.00.10	TEMSİL-MUTFAK+DİĞER	20.000,00	20.350,00	101,75%	30.000,00
770.00.11	KONF+SEMP+TOPLANTILAR	25.000,00	31.620,10	126,48%	25.000,00
770.00.14	PERSONELE ÖDEMELER	212.170,00	271.794,23	128,10%	507.000,00
770.00.14.01	UCRETLER	158.400,00	163.024,42	102,92%	317.000,00
770.00.14.02	SOSYAL YARDIM	19.800,00	45.814,07	231,38%	90.000,00
770.00.14.03	EK ÖDEMELER	6.210,00	32.172,59	518,08%	42.000,00
770.00.14.04	SOSYAL GÜVENLİK	27.760,00	30.783,15	110,89%	58.000,00
770.00.15	PERSONEL TAZMINATLAR	25.000,00		0,00%	43.500,00
770.00.18	MİM AR (AR GE)	6.070,00		0,00%	15.000,00
770.00.21	HİZMET ALIMLARI	5.000,00	3.652,50	73,05%	15.000,00
770.00.21.02	DİĞER	5.000,00	3.652,50	73,05%	15.000,00
770.00.22	PERSONEL YOLLUK	500,00		0,00%	1.500,00
770.00.23	DEMİRBAŞ BAKIM-ONARIM	10.000,00	780,13	7,80%	10.000,00
770.00.23.02	ONARIM	10.000,00	780,13	7,80%	10.000,00
770.00.24	PTT	9.000,00	8.834,65	98,16%	20.000,00
770.00.25	KIRTASIYE	9.000,00	6.675,33	74,17%	10.000,00
770.00.26	YAYIN SATINALMA	500,00	1.400,00	280,00%	1.500,00
770.00.27	BASILI KAGIT	1.000,00		0,00%	5.000,00
770.00.28	DAMGA PULU+HARÇLAR	10.000,00	6.981,84	69,82%	20.000,00
770.00.29	ILAN	1.000,00		0,00%	2.500,00
770.00.30	BİNA İŞLETME	55.000,00	18.169,02	33,03%	55.000,00
770.00.30.02	YAKIT+ELEK.+BAKIM+ONARIM	55.000,00	18.169,02	33,03%	55.000,00
770.00.32	HUKUKI GİDERLER	5.000,00		0,00%	5.000,00
770.00.33	YAYIN GİDERLERİ	2.000,00		0,00%	2.000,00
770.00.34	ODA İŞTİRAKLERİ	1.000,00	1.800,00	180,00%	5.000,00
770.00.34.02	ODALAR BİRLİĞİ	1.000,00	1.800,00	180,00%	5.000,00
770.00.35	DEMIRBAS ALIMLARI	5.000,00		0,00%	50.000,00
770.00.40	ÇEŞİTLİ	1,00		0,00%	1,00
	GİDERLER TOPLAMI	413.241,00	375.249,80	90,81%	878.001,00

2023 YILI BÜTÇE GERÇEKLEŞMESİ VE 2024 YILI TAHMİNİ BÜTÇESİ AKHİSAR TEMSİLCİLİĞİ

AKHİSAR TEMSİLCİLİĞİ GELİRLER BÜTÇESİ		2023 TAHMİNİ	2023 GERÇEKLEŞME	GERÇEKLEŞME	2024 TAHMİNİ
600.00.02	ÜYE ÖDENTİLERİ	103.680,00	91.350,00	88,11%	202.500,00
600.00.02.01	YILLIK ÖDENTİLER	91.200,00	87.120,00	95,53%	195.000,00
600.00.02.02	BİR ÖNCEKİ YIL ÖDENTİLERİ	4.800,00	1.920,00	40,00%	2.500,00
600.00.02.03	GEÇMİŞ YILLAR ÖDENTİLERİ	7.680,00	2.310,00	30,08%	5.000,00
600.00.03	MESLEKI DENETIM	160.000,00	370.100,00	231,31%	636.000,00
600.00.03.01	PROJE MESLEKİ DENETİMİ	145.000,00	362.900,00	250,28%	620.000,00
600.00.03.02	TUS DENETİMİ	1.000,00		0,00%	1.000,00
600.00.03.03	ŞANTİYE ŞEFLİĞİ S.D. BELGESİ	9.000,00	7.200,00	80,00%	15.000,00
600.00.03.05	YENİLEME BELGELERİ	5.000,00		0,00%	1.000,00
600.00.06	S. MİMARLIK HİZMET BELGESİ	228.000,00	177.500,00	77,85%	567.000,00
600.00.06.01	S.M.H.B. İLK BAŞVURU	60.000,00	5.000,00	8,33%	12.000,00
600.00.06.02	S.M.H.B. YENİLEME	168.000,00	172.500,00	102,68%	555.000,00
600.00.08	BELGE SATIŞLARI	4.500,00	6.600,00	146,67%	10.800,00
600.00.17	BAĞIŞ	0,00	5,32	0,00%	1.000,00
600.00.17.02	DİĞER BAĞIŞ	0,00	5,32	0,00%	1.000,00
600.00.18	FAİZ	25.000,00	27.176,18	108,70%	25.000,00
600.00.25	ÇEŞİTLİ	1,00		0,00%	1,00
	GELİRLER TOPLAMI	521.181,00	672.731,50	129,08%	1.443.301,00

AKHİSAR TEMSİLCİLİĞİ GİDERLER BÜTÇESİ		2023 TAHMİNİ	2023 GERÇEKLEŞME	GERÇEKLEŞME	2024 TAHMİNİ
770.00.03	ODA GENEL KURULU	10.000,00	2.762,20	27,62%	50.000,00
770.00.08	YONETICI YOLLUKLARI	5.000,00	3.144,34	62,89%	5.000,00
770.00.10	TEMSİL-MUTFAK+DİĞER	35.000,00	30.735,97	87,82%	110.000,00
770.00.11	KONF+SEMP+TOPLANTILAR	25.000,00	46.573,10	186,29%	110.000,00
770.00.14	PERSONELE ÖDEMELER	256.750,00		0,00%	146.750,00
770.00.14.01	UCRETLER	199.800,00		0,00%	99.800,00
770.00.14.02	SOSYAL YARDIM	15.300,00		0,00%	15.300,00
770.00.14.03	EK ÖDEMELER	5.650,00		0,00%	5.650,00
770.00.14.04	SOSYAL GÜVENLİK	36.000,00		0,00%	26.000,00
770.00.18	MİM AR (AR GE)	5.211,81		0,00%	18.500,00
770.00.21	HİZMET ALIMLARI	5.000,00	1.193,75	23,88%	15.000,00
770.00.21.02	DİĞER	5.000,00	1.193,75	23,88%	15.000,00
770.00.22	PERSONEL YOLLUK	15.000,00	14.777,29	98,52%	15.000,00
770.00.23	DEMİRBAŞ BAKIM-ONARIM	5.000,00	0,00	0,00%	15.000,00
770.00.23.02	ONARIM	5.000,00		0,00%	15.000,00
770.00.24	PTT	2.500,00	2.856,60	114,26%	5.000,00
770.00.25	KIRTASIYE	5.000,00	5.762,61	115,25%	10.000,00
770.00.28	DAMGA PULU+HARÇLAR	5.000,00	5.474,54	109,49%	10.000,00
770.00.29	ILAN	1.000,00		0,00%	2.500,00
770.00.30	BİNA İŞLETME	50.000,00	26.042,61	52,09%	50.000,00
770.00.30.02	YAKIT+ELEK.+BAKIM+ONARIM	50.000,00	26.042,61	52,09%	50.000,00
770.00.35	DEMIRBAS ALIMLARI	25.000,00	11.498,00	45,99%	25.000,00
	GİDERLER TOPLAMI	404.461,81	150.821,01	37,29%	530.250,00

2023 YILI BÜTÇE GERÇEKLEŞMESİ VE 2024 YILI TAHMİNİ BÜTÇESİ
SALİHLİ TEMSİLCİLİĞİ

SALİHLİ TEMSİLCİLİĞİ GELİRLER BÜTÇESİ		2023 TAHMİNİ	2023 GERÇEKLEŞME	GERÇEKLEŞME	2024 TAHMİNİ
600.00.02	ÜYE ÖDENTİLERİ	128.436,00	77.100,00	60,03%	183.500,00
600.00.02.01	YILLIK ÖDENTİLER	102.482,00	74.310,00	72,51%	176.000,00
600.00.02.02	BİR ÖNCEKİ YIL ÖDENTİLERİ	13.154,00	2.400,00	18,25%	6.000,00
600.00.02.03	GEÇMİŞ YILLAR ÖDENTİLERİ	12.800,00	390,00	3,05%	1.500,00
600.00.03	MESLEKI DENETIM	70.500,00	42.350,00	60,07%	51.000,00
600.00.03.01	PROJE MESLEKİ DENETİMİ	60.000,00	24.850,00	41,42%	25.000,00
600.00.03.02	TUS DENETİMİ	500,00	100,00	20,00%	1.000,00
600.00.03.03	ŞANTİYE ŞEFLİĞİ S.D. BELGESİ	5.000,00	17.400,00	348,00%	25.000,00
600.00.06	S. MİMARLIK HİZMET BELGESİ	261.000,00	142.500,00	54,60%	455.000,00
600.00.06.01	S.M.H.B. İLK BAŞVURU	36.000,00	27.500,00	76,39%	65.000,00
600.00.06.02	S.M.H.B. YENİLEME	225.000,00	115.000,00	51,11%	390.000,00
600.00.08	BELGE SATIŞLARI	8.250,00	4.350,00	52,73%	15.000,00
600.00.17	BAĞIŞ	50,00		0,00%	100,00
600.00.17.02	DİĞER BAĞIŞ	50,00		0,00%	100,00
600.00.18	FAİZ	2.935,55	7.535,51	256,70%	8.400,00
600.00.25	ÇEŞİTLİ			0,00%	1,00
	GELİRLER TOPLAMI	471.171,55	273.835,51	58,12%	713.001,00

SALİHLİ TEMSİLCİLİĞİ GİDERLER BÜTÇESİ		2023 TAHMİNİ	2023 GERÇEKLEŞME	GERÇEKLEŞME	2024 TAHMİNİ
770.00.03	ODA GENEL KURULU	5.000,00	1.512,00	30,24%	50.000,00
770.00.08	YONETICI YOLLUKLARI	5.000,00	689,38	13,79%	5.000,00
770.00.10	TEMSİL-MUTFAK+DİĞER	10.000,00	4.665,00	46,65%	20.000,00
770.00.11	KONF+SEMP+TOPLANTILAR	50.000,00	2.647,32	5,29%	50.000,00
770.00.14	PERSONELE ÖDEMELER	251.100,00	0,00	0,00%	201.100,00
770.00.14.01	UCRETLER	199.800,00		0,00%	149.800,00
770.00.14.02	SOSYAL YARDIM	15.300,00		0,00%	15.300,00
770.00.14.03	EK ÖDEMELER	5.650,00		0,00%	5.650,00
770.00.14.04	SOSYAL GÜVENLİK	36.000,00		0,00%	36.000,00
770.00.15	PERSONEL TAZMINATLAR			0,00%	1,00
770.00.16	OLAĞAN DIŞI GİDERLER	1,00		0,00%	1.000,00
770.00.18	MİM AR (AR GE)	4.711,71		0,00%	8.500,00
770.00.21	HİZMET ALIMLARI	5.000,00	5.706,25	114,13%	15.000,00
770.00.21.02	DİĞER	5.000,00	5.706,25	114,13%	15.000,00
770.00.22	PERSONEL YOLLUK	5.000,00	1.590,00	0,00%	5.000,00
770.00.23	DEMİRBAŞ BAKIM-ONARIM	5.000,00	0,00	0,00%	5.000,00
770.00.23.02	ONARIM	5.000,00		0,00%	5.000,00
770.00.24	PTT	5.000,00	2.445,40	48,91%	7.500,00
770.00.25	KIRTASIYE	8.500,00	699,00	8,22%	5.000,00
770.00.26	YAYIN SATINALMA	50,00		0,00%	1.500,00
770.00.27	BASILI KAGIT	50,00		0,00%	1.500,00
770.00.28	DAMGA PULU+HARÇLAR	7.500,00	5.376,90	71,69%	10.000,00
770.00.29	ILAN	1.000,00		0,00%	2.500,00
770.00.30	BİNA İŞLETME	33.500,00	14.599,33	43,58%	90.000,00
770.00.30.01	KİRA	18.500,00	9.750,00	52,70%	75.000,00
770.00.30.02	YAKIT+ELEK.+BAKIM+ONARIM	15.000,00	4.849,33	32,33%	15.000,00
770.00.35	DEMIRBAS ALIMLARI	500,00		0,00%	5.000,00
770.00.40	ÇEŞİTLİ	1,00		0,00%	1,00
	GİDERLER TOPLAMI	396.913,71	39.930,58	10,06%	483.601,00

2023 YILI BÜTÇE GERÇEKLEŞMESİ VE 2024 YILI TAHMİNİ BÜTÇESİ
TURGUTLU TEMSİLCİLİĞİ

TURGUTLU TEMSİLCİLİĞİ GELİRLER BÜTÇESİ		2023 TAHMİNİ	2023 GERÇEKLEŞME	GERÇEKLEŞME	2024 TAHMİNİ
600.00.02	ÜYE ÖDENTİLERİ	40.000,00	51.709,00	129,27%	89.000,00
600.00.02.01	YILLIK ÖDENTİLER	34.240,00	40.189,00	117,37%	76.000,00
600.00.02.02	BİR ÖNCEKİ YIL ÖDENTİLERİ	3.840,00	4.800,00	125,00%	5.500,00
600.00.02.03	GEÇMİŞ YILLAR ÖDENTİLERİ	1.920,00	6.720,00	350,00%	7.500,00
600.00.03	MESLEKI DENETIM	31.750,00	23.100,00	72,76%	71.000,00
600.00.03.01	PROJE MESLEKİ DENETİMİ	25.000,00	4.900,00	19,60%	20.000,00
600.00.03.02	TUS DENETİMİ	500,00		0,00%	1.000,00
600.00.03.03	ŞANTİYE ŞEFLİĞİ S.D. BELGESİ	5.000,00		0,00%	5.000,00
600.00.03.05	YENİLEME BELGELERİ	1.250,00	18.200,00	1456,00%	45.000,00
600.00.06	S. MİMARLIK HİZMET BELGESİ	87.000,00	67.500,00	77,59%	200.000,00
600.00.06.01	S.M.H.B. İLK BAŞVURU	12.000,00	5.000,00	41,67%	12.000,00
600.00.06.02	S.M.H.B. YENİLEME	75.000,00	62.500,00	83,33%	188.000,00
600.00.08	BELGE SATIŞLARI	3.000,00	1.950,00	65,00%	4.680,00
600.00.18	FAİZ	18.500,00	20.449,61	110,54%	27.539,00
	GELİRLER TOPLAMI	180.250,00	164.708,61	91,38%	392.219,00

TURGUTLU TEMSİLCİLİĞİ GİDERLER BÜTÇESİ		2023 TAHMİNİ	2023 GERÇEKLEŞME	GERÇEKLEŞME	2024 TAHMİNİ
770.00.03	ODA GENEL KURULU	5.000,00	2.016,00	40,32%	50.000,00
770.00.08	YONETICI YOLLUKLARI	5.000,00	1.495,00	29,90%	5.000,00
770.00.10	TEMSİL-MUTFAK+DİĞER	12.000,00	4.235,00	35,29%	15.000,00
770.00.11	KONF+SEMP+TOPLANTILAR	10.000,00	14.294,32	142,94%	30.000,00
770.00.13	KURUL-KOMİTE-KOMİSYONLAR	500,00		0,00%	5.000,00
770.00.13.02	DİĞER KOMİTE - KOMİSYON	500,00		0,00%	5.000,00
770.00.18	MİM AR (AR GE)	1.802,50		0,00%	8.500,00
770.00.21	HİZMET ALIMLARI	2.500,00	4.232,75	169,31%	5.000,00
770.00.21.02	DİĞER	2.500,00	4.232,75	169,31%	5.000,00
770.00.23	DEMİRBAŞ BAKIM-ONARIM	1.500,00	0,00	0,00%	15.000,00
770.00.23.02	ONARIM	1.500,00		0,00%	15.000,00
770.00.24	PTT	2.500,00	1.732,45	69,30%	5.000,00
770.00.25	KIRTASIYE	1.000,00		0,00%	5.000,00
770.00.26	YAYIN SATINALMA	50,00		0,00%	1.000,00
770.00.27	BASILI KAGIT	50,00		0,00%	1.000,00
770.00.28	DAMGA PULU+HARÇLAR	3.500,00	2.290,00	65,43%	7.500,00
770.00.29	ILAN	1.000,00		0,00%	2.500,00
770.00.30	BİNA İŞLETME	5.000,00	9.321,01	186,42%	25.000,00
770.00.30.02	YAKIT+ELEK.+BAKIM+ONARIM	5.000,00	9.321,01	186,42%	25.000,00
770.00.32	HUKUKI GİDERLER			0,00%	5.000,00
770.00.35	DEMIRBAS ALIMLARI	500,00		0,00%	5.000,00
	GİDERLER TOPLAMI	46.902,50	39.616,53	84,47%	135.500,00

2023 YILI BÜTÇE GERÇEKLEŞMESİ VE 2024 YILI TAHMİNİ BÜTÇESİ
UŞAK TEMSİLCİLİĞİ

UŞAK TEMSİLCİLİĞİ GELİRLER BÜTÇESİ		2023 TAHMİNİ	2023 GERÇEKLEŞME	GERÇEKLEŞME	2024 TAHMİNİ
600.00.02	ÜYE ÖDENTİLERİ	254.400,00	226.097,00	88,87%	439.000,00
600.00.02.01	YILLIK ÖDENTİLER	201.600,00	196.661,00	97,55%	393.000,00
600.00.02.02	BİR ÖNCEKİ YIL ÖDENTİLERİ	24.000,00	16.692,00	69,55%	31.000,00
600.00.02.03	GEÇMİŞ YILLAR ÖDENTİLERİ	28.800,00	12.744,00	44,25%	15.000,00
600.00.03	MESLEKI DENETIM	70.500,00	299.450,00	424,75%	101.680,00
600.00.03.01	PROJE MESLEKİ DENETİMİ	60.000,00	291.500,00	485,83%	85.680,00
600.00.03.02	TUS DENETİMİ	500,00		0,00%	1.000,00
600.00.03.03	ŞANTİYE ŞEFLİĞİ S.D. BELGESİ	5.000,00	7.950,00	159,00%	15.000,00
600.00.03.05	YENİLEME BELGELERİ	5.000,00		0,00%	1.000,00
600.00.05	BİLİRKİŞİLİK	2.000,00		0,00%	1.000,00
600.00.06	S. MİMARLIK HİZMET BELGESİ	450.000,00	345.000,00	76,67%	1.080.000,00
600.00.06.01	S.M.H.B. İLK BAŞVURU	45.000,00	80.000,00	177,78%	180.000,00
600.00.06.02	S.M.H.B. YENİLEME	405.000,00	265.000,00	65,43%	900.000,00
600.00.08	BELGE SATIŞLARI	15.000,00	20.850,00	139,00%	40.000,00
600.00.17	BAĞIŞ	15.000,00	40,00	0,27%	500,00
600.00.17.02	DİĞER BAĞIŞ	15.000,00	40,00	0,27%	500,00
600.00.18	FAİZ	25.000,00	3.725,22	14,90%	8.940,53
600.00.25	ÇEŞİTLİ			0,00%	1,00
	GELİRLER TOPLAMI	836.900,00	895.162,22	106,96%	1.672.121,53

UŞAK TEMSLCİLİĞİ GİDERLER BÜTÇESİ		2023 TAHMİNİ	2023 GERÇEKLEŞME	GERÇEKLEŞME	2024 TAHMİNİ
770.00.03	ODA GENEL KURULU	15.000,00	15.585,48	103,90%	45.000,00
770.00.08	YONETICI YOLLUKLARI	3.000,00	2.550,00	85,00%	7.500,00
770.00.10	TEMSİL-MUTFAK+DİĞER	22.000,00	10.929,25	49,68%	35.000,00
770.00.11	KONF+SEMP+TOPLANTILAR	30.000,00	60.472,84	201,58%	75.000,00
770.00.14	PERSONELE ÖDEMELER	256.750,00	327.377,83	127,51%	606.000,00
770.00.14.01	UCRETLER	199.800,00	187.229,16	93,71%	361.000,00
770.00.14.02	SOSYAL YARDIM	15.300,00	62.447,10	408,15%	122.000,00
770.00.14.03	EK ÖDEMELER	5.650,00	37.601,08	665,51%	48.000,00
770.00.14.04	SOSYAL GÜVENLİK	36.000,00	40.100,49	111,39%	75.000,00
770.00.16	OLAĞAN DIŞI GİDERLER			0,00%	1.000,00
770.00.18	MİM AR (AR GE)	8.369,00		0,00%	18.500,00
770.00.21	HİZMET ALIMLARI	5.000,00	1.774,50	35,49%	7.500,00
770.00.21.02	DİĞER	5.000,00	1.774,50	35,49%	7.500,00
770.00.22	PERSONEL YOLLUK	1.500,00		0,00%	2.500,00
770.00.23	DEMİRBAŞ BAKIM-ONARIM	25.000,00	0,00	0,00%	10.000,00
770.00.23.02	ONARIM	25.000,00		0,00%	10.000,00
770.00.24	PTT	7.500,00	2.905,18	38,74%	10.000,00
770.00.25	KIRTASIYE	25.000,00	7.128,00	28,51%	20.000,00
770.00.26	YAYIN SATINALMA	1.000,00		0,00%	1.000,00
770.00.28	DAMGA PULU+HARÇLAR	15.000,00	9.433,87	62,89%	20.000,00
770.00.30	BİNA İŞLETME	25.000,00	14.411,50	57,65%	75.000,00
770.00.30.02	YAKIT+ELEK.+BAKIM+ONARIM	25.000,00	14.411,50	57,65%	75.000,00
770.00.32	HUKUKI GİDERLER	6.000,00		0,00%	10.000,00
770.00.33	YAYIN GİDERLERİ	1,00		0,00%	5.000,00
770.00.34	ODA İŞTİRAKLERİ	500,00	535,00	107,00%	2.500,00
770.00.34.01	TMMOB İL KOORDİNASYON	500,00	535,00	107,00%	2.500,00
770.00.35	DEMIRBAS ALIMLARI	7.500,00	12.499,00	166,65%	30.000,00
770.00.40	ÇEŞİTLİ			0,00%	1,00
	GİDERLER TOPLAMI	454.120,00	465.602,45	102,53%	980.501,00

2023 YILI BÜTÇE GERÇEKLEŞMESİ VE 2024 YILI TAHMİNİ BÜTÇESİ
DİDİM TEMSİLCİLİĞİ

DİDİM GELİRLER BÜTÇESİ		2023 TAHMİNİ	2023 GERÇEKLEŞME	GERÇEKLEŞME	2024 TAHMİNİ
600.00.02	ÜYE ÖDENTİLERİ	25.920,00	72.047,00	277,96%	171.000,00
600.00.02.01	YILLIK ÖDENTİLER	19.200,00	70.217,00	365,71%	162.000,00
600.00.02.02	BİR ÖNCEKİ YIL ÖDENTİLERİ	4.800,00	1.440,00	30,00%	4.000,00
600.00.02.03	GEÇMİŞ YILLAR ÖDENTİLERİ	1.920,00	390,00	20,31%	5.000,00
600.00.03	MESLEKI DENETIM	20.500,00	382.900,00	1867,80%	590.000,00
600.00.03.01	PROJE MESLEKİ DENETİMİ	14.000,00	382.900,00	2735,00%	560.000,00
600.00.03.02	TUS DENETİMİ	500,00		0,00%	1.000,00
600.00.03.03	ŞANTİYE ŞEFLİĞİ S.D. BELGESİ	5.000,00		0,00%	25.000,00
600.00.03.05	YENİLEME BELGELERİ	1.000,00		0,00%	4.000,00
600.00.06	S. MİMARLIK HİZMET BELGESİ	75.000,00	155.000,00	206,67%	488.000,00
600.00.06.01	S.M.H.B. İLK BAŞVURU	15.000,00	2.500,00	16,67%	6.000,00
600.00.06.02	S.M.H.B. YENİLEME	60.000,00	152.500,00	254,17%	482.000,00
600.00.08	BELGE SATIŞLARI	3.000,00	5.350,00	178,33%	5.000,00
600.00.17	BAĞIŞ	500,00		0,00%	2.500,00
600.00.17.02	DİĞER BAĞIŞ	500,00		0,00%	2.500,00
600.00.18	FAİZ	500,00		0,00%	5.000,00
600.00.25	ÇEŞİTLİ	1,00		0,00%	1,00
	GELİRLER TOPLAMI	125.421,00	615.297,00	490,59%	1.261.501,00

DİDİM GİDERLER BÜTÇESİ		2023 TAHMİNİ	2023 GERÇEKLEŞME	GERÇEKLEŞME	2024 TAHMİNİ
770.00.03	ODA GENEL KURULU	5.000,00	1.290,00	25,80%	50.000,00
770.00.08	YONETICI YOLLUKLARI	5.000,00		0,00%	5.000,00
770.00.10	TEMSİL-MUTFAK+DİĞER	5.000,00	4.610,05	92,20%	15.000,00
770.00.11	KONF+SEMP+TOPLANTILAR	5.000,00	74.325,00	1486,50%	25.000,00
770.00.18	MİM AR (AR GE)	1.254,21		0,00%	8.500,00
770.00.21	HİZMET ALIMLARI	2.500,00	1.591,00	63,64%	5.000,00
770.00.21.02	DİĞER	2.500,00	1.591,00	63,64%	5.000,00
770.00.22	PERSONEL YOLLUK		559,95	0,00%	1.500,00
770.00.23	DEMİRBAŞ BAKIM-ONARIM	5.000,00	2.200,00	44,00%	7.500,00
770.00.23.01	BAKIM SÖZLEŞMELERİ			0,00%	2.500,00
770.00.23.02	ONARIM	5.000,00	2.200,00	44,00%	5.000,00
770.00.24	PTT	2.500,00	387,04	15,48%	2.500,00
770.00.25	KIRTASIYE	2.500,00	4.371,67	174,87%	7.500,00
770.00.26	YAYIN SATINALMA	500,00		0,00%	1.000,00
770.00.27	BASILI KAGIT	50,00		0,00%	1.000,00
770.00.28	DAMGA PULU+HARÇLAR	5.000,00	101,92	2,04%	2.500,00
770.00.29	ILAN	1.000,00		0,00%	2.500,00
770.00.30	BİNA İŞLETME	15.000,00	15.155,69	101,04%	25.000,00
770.00.30.02	YAKIT+ELEK.+BAKIM+ONARIM	15.000,00	15.155,69	101,04%	25.000,00
770.00.35	DEMIRBAS ALIMLARI		7.399,00	0,00%	25.000,00
770.00.40	ÇEŞİTLİ			0,00%	1,00
	GİDERLER TOPLAMI	55.304,21	111.991,32	202,50%	184.501,00