

42. DÖNEM ÇALIŞMA RAPORU

15 Şubat 2014 - 13 Şubat 2016

TMMOB
MİMARLAR ODASI İZMİR ŞUBESİ

İÇİNDEKİLER

Bölüm 1

MİMARLAR ODASI KURUM İÇİ İLİŞKİLER

Mimarlar Odası Örgütlüğü ile ilişkiler	13
Şube Temsilcilikleri ve Oda Temsilcileri İle İlişkiler	13

Bölüm 2

42. DÖNEM KOMİTE VE KOMİSYON ÇALIŞMALARINDA GÖREV ALAN ÜYELERİMİZ

17

Bölüm 3

42. DÖNEM ÇALIŞMALARI

Mimarlık Eğitimi ve Eğitim Kurumlarıyla İlişkiler	27
Öğrenci Üyelik	33
Çocuk ve Mimarlık	37
Ücretli Çalışanlar Çalıştayı Sonuçları	38
Serbest Çalışan Mimarlar Çalıştayı Sonuçları	43
Mesleki Uygulama ve Mesleki Denetim Çalışmaları	45
İmar Yönetmeliği Çalışmaları	53
Şube Denetleme Kurulu	69
Bölge Toplantıları	69
Şube Soruşturma ve Uzlaştırma Kurulu	70
Yasa ve Yönetmelik Komisyon Çalışmaları	71
Enerji Etkin Yapılar Komisyonu Çalışmaları	71
Kent ve Çevre Sorunları Hakkında Yapılan Çalışmalar	72
Yarışmalarla İlgili Çalışmalar	73
Mimarlar Odası İzmir Şubesi Mimarlık Merkezi Çalışmaları	74
Kütüphane Çalışmaları	77
Yayın Çalışmaları	78
Bilirkişilik Çalışmaları	81
Bilgisayar Destekli Tasarım Eğitimleri	81
Üye Bilgilerini Güncellenmesi	81
Bilgi İşlem Bölümü Çalışmaları	82
Anlaşmalı Kuruluşlar	83
Mali ve Hukuk Danışmanlık	84

Bölüm 4 SÜREKLİ MESLEKİ GELİŞİM MERKEZİ	85
Bölüm 5 2010-2012 DÖNEMİNDE GERÇEKLEŞEN ETKİNLİKLER	97
Bölüm 6 HUKUK ÇALIŞMALARI	133
Bölüm 7 BASINDA MİMARLAR ODASI İZMİR ŞUBESİ	155
Bölüm 8 BASIN AÇIKLAMALARI	183
Bölüm 9 YEREL YÖNETİMLER VE DİĞER KURUMLARLA İLİŞKİLER	247
Bölüm 10 YAZIŞMA ÖRNEKLERİ VE RAPORLAR	259
Bölüm 11 MİMARLIĞIN VE MİMARLAR ODASI'NIN KAMUOYUNA TANITILMASI	341
Bölüm 12 2010 -2011 YILLARINDA ŞUBEMİZİN ÜYE BİLGİLERİ	351
Bölüm 13 TMMOB İZMİR İL KOORDİNASYON KURULU ÇALIŞMALARI	368
Bölüm 14 MALİ RAPORLAR	393

TMMOB MİMARLAR ODASI İZMİR ŞUBESİ GENEL KURUL TOPLANTISI

Şubemizin 43. dönem Olağan Genel Kurulu aşağıda belirtilen tarihte, yerde ve yazılı gündem ile toplanacaktır.

Meslek, üye, kent ve toplum yararına başarılı ve üretken bir Genel Kurul için bütün üyelerimizin katılım ve katkılarını bekliyoruz.

42. DÖNEM YÖNETİM KURULU

HASAN TOPAL	Başkan
ŞEREF ALDEMİR	Başkan Yardımcısı (09.09.2015 tarihine kadar)
HALİL İBRAHİM ALPASLAN	Başkan Yardımcısı (09.09.2015 tarihinden sonra)
NİLÜFER ÇINARLI MUTLU	Sekreter Üye
HAKAN KILIÇARSLAN	Sayman Üye
ŞEBNEM YÜCEL	Üye
NOYAN UMUR VURAL	Üye
ARAS KAYNARCA	Üye (09.09.2015 tarihinden sonra)

Yedek Üyeler

GONCA BİLGİLİ
CENK KOCAMAN
ORHAN ERSAN
İLKER KAHRAMAN
AHMET GİLİZ
AYŞE YENER

Gündem:

1. Yönetim Kurulu adına açılış ve Başkanlık Divanı seçimi
2. Şube Yönetim Kurulu çalışma raporunun okunması, görüşülmesi ve hakkında karar alınması
3. Yeni dönem çalışma ilkelerinin belirlenmesi
4. Şube organları ve Oda Genel Kurulu delegasyonu için asil ve yedek adayların belirlenmesi ve duyurulması
5. Seçimler

GENEL KURUL TOPLANTISI

13 Şubat 2016 Cumartesi

Saat : 10.00 – 17.00

Yer : Mimarlar Odası İzmir Şubesi
1474 Sokak No:9 Alsancak-İZMİR

SEÇİMLER

Yönetim Kurulu ve Delege Seçimleri:

14 Şubat 2016 Pazar

Saat: 09.00 – 17.00

Yer : Mimarlar Odası İzmir Şubesi
1474 Sokak No:9 Alsancak-İZMİR



Ülkemizin önemli hukukçularından,
insan hakları, emek ve özgürlükler
savunucusu, kent, kültür ve kamusal
alan mücadelemizin bilge avukatı,
yazar, hukuk danışmanımız

Güney Dinç'i kaybettik.

Işıklar içinde olsun.

42. DÖNEMDE ARAMIZDAN AYRILAN MESLEKTAŞLARIMIZ

2014 Yılında Vefat Eden Üyelerimiz

Sicil No	Ad - Soyad	Vefat Tarihi
14055	OĞUZ BÜLENT KURT	17.01.2014
2610	REŞİT ALEV AFŞAR	25.01.2014
6433	İDRİS AKAR	10.02.2014
12227	HAYRETTİN GÜLCÜ	23.02.2014
1515	FUAT KILCI	03.03.2014
6403	AYTEN YÜKSEKÜLKÜ	07.03.2014
10015	HİKMET AÇIKGÖZ	18.03.2014
25467	RESUL DURMUŞ	24.03.2014
10565	A.NAZAN ERTÜRK	02.05.2014
2024	M.SEDAT SONER	11.06.2014
7004	ORAL EKENER	13.07.2014
1031	MUSTAFA SU	21.07.2014
14012	TANER AYKAŞ	07.10.2014
3220	CAHİT ÜLKÜ	13.10.2014
6352	VEDAT NEDİM ÇIRAK	10.12.2014
1795	ÜNAL ŞINIK	15.12.2014

2015 Yılında Vefat Eden Üyelerimiz

Sicil No	Ad - Soyad	Vefat Tarihi
8376	ÜLKER BAYKAN SEYMEN	01.01.2015
33224	ALİ KAYA MADENLİ	02.01.2015
2005	ORHAN ÖNCEL	04.01.2015
11316	SAHİP AKSAÇ	15.05.2015
4534	MEHMET GÜNDÜZ ÜNLÜ	22.05.2015
4325	TUNA BARAN	24.05.2015
6031	GÜNDOĞDU BİLSEL	30.06.2015
2538	MEHMET BESET	16.08.2015
11946	MAHMUT AKSAKAL	23.08.2015
15579	MÜCAHİT ÖZÇAM	25.08.2015
4465	ERCAN AKYELLİ	11.09.2015
842	KAYAN ERGÜN ÖZGİLLER	13.09.2015
1467	AYTEKİN YAZICI	24.09.2015
2405	ALİ METİN EYGİN	26.09.2015
5068	GÜLSEN KAYACIK	02.10.2015
15503	ŞAKİR SERDAR GÜVAN	07.10.2015
4722	YAŞAR GAFFAROĞULLARI	11.10.2015

Saygıyla anıyoruz...

Sevgili Üyemiz,

İnsanlık ve uygarlık tarihine iz bırakmış bir coğrafyada büyük sorunlarla ve önemli gündemlerle dolu iki yıllık bir çalışma döneminin sonuna geldik.

Yönetim Kurulumuz bu iki yıllık dönemde, başta demokrasi, barış, haklar ve özgürlükler gibi evrensel değerlerin paylaşılmasına yönelik destek talep ve beklentileri, kentlerimizde insan onuruna yakışır bir yaşam kalitesini, bu kaliteyi oluşturan en önemli parametrelerden biri olan, kentin mimarlık düzeyinin yükseltilmesini, mimarların mesleki haklarının korunması ve geliştirilmesini, kent, kültür ve yaşam değerlerinin korunmasını, geliştirilmesini ve bu değerlerle birlikte toplum yararının savunmasını öncelikli çalışma programı aksları olarak belirlemiştir.

Ülkemizin güney ve güneydoğu sınırlarında yer alan komşu ülkeleri iç savaş batağına dönüştüren acımasız kapitalist sömürü politikaları, milyonlarca insanı yurtsuz bırakmış, ülkemiz tarihte görülmemiş mülteci akınlarıyla karşı karşıya kalmış, yüzbinlerce insan Ege ve Akdeniz'in karanlık sularında yaşamını yitirmiştir.

Diğer yandan son yıllarda yeniden artan terör, başta insan hayatı olmak üzere kent, kültür ve mimarlık mirası değerlerimizi de yok edecek boyutlara sıçramış, toplumsal barışı tehdit eder bir içeriğe bürümüştür.

Geçtiğimiz iki yıllık dönemde yerel seçimler ve genel seçimler yapılmış, seçim süreçlerinin yarattığı dinamikler mimarlık alanını, doğrudan etkileyen yasa ve yönetmelik değişiklikleriyle sorunlu bir evreye dönüştürmüştür.

Bütün bu gerilimlerle dolu yıllar içinde, mimar ve mimarlığın toplumla buluşturulmasını ve mimarlığın yenilikçi ve yaratıcı gücünün toplumsal, kültürel yaşama katkıda bulunacak bir enerjiye dönüştürülmesini çok önemsedik.

Kentlerimizde mimari kalitenin yükseltilmesi bağlamında İzmir Mimarlık Merkezi'nin sunduğu mekansal olanaklar kapsamında mimarlığı kentin gündemine taşımayı, kentle mimarlığı konuşulur kılmayı, kentli ile mimarlığı buluşturmayı, kentte canlı bir mimarlık kültürünün geliştirilmesini öncelikli programlarımız olarak yaşama katmaya çaba gösterdik.

İzmir'in ve bölgemizin sahip olduğu kentsel, kültürel ve doğal değerlerini, mimarlık değerlerini tehdit edecek planlama ve proje kararlarına karşı, mimarları, kentliyi, ve karar vericileri, akıllı ve bilimi esas alan ayrıntılı raporlarla uyarmaya, kentsel kamusal alanda sorunlar yaratacak kararları önlemeye çaba gösterdik.

İki yıllık çalışma dönemimizi içeren, Şubemiz web sitesinde bulunan ayrıntılı çalışma raporumuzu siz sevgili üyelerimizin bilgilerine ve değerlendirmelerinize sunuyoruz. Özetle değindiğimiz gündemler ve konularda yapmış olduğumuz çalışmaların gelecek yıllarda da kesintisiz olarak ve artarak süreceğine inanıyoruz.

Mimarlar Odası'nın mimarlığın yenilikçi ve yaratıcı gücü ve üyelerimizin desteği ile kent ve toplum yaşamına ait değerlerin korunması, geliştirilmesi, mimarlığın ve mimarın hak ettiği düzeye erişmesi için toplumsal sorumluluğu yükselerek sürecektir.

İki yıllık çalışma döneminde destek, katkı ve özverili çalışmaları ile Mimarlar Odası'nı önemli bir konuma taşıyan Yönetim Kurulumuza, Şube çalışanlarımıza, Yönetim Kurulu çalışmalarına destek ve katkıda bulunan üyelerimize sonsuz teşekkür ediyoruz. Daha iyi bir dünyaya, daha iyi bir insan yaşamı için, demokrasi, barış, eşitlik, özgürlük ve kardeşliğin yerleşeceği inancımızla Genel Kurulumuza ve Genel Kurul sonunda göreve gelecek Yönetim Kurulu'na başarılar diliyoruz. Sevgilerimizle

Hasan Topal
Mimarlar Odası İzmir Şubesi Yönetim Kurulu Başkanı

1

BÖLÜM

**MİMARLAR ODASI
KURUM İÇİ İLİŞKİLER**

MİMARLAR ODASI ÖRGÜTLÜLÜĞÜ İLE İLİŞKİLER

Mimarlık gündeminde yer alan konulara ilişkin Oda çalışmalarına aktif katılmış, gündem önerilmiş, gündemlere ilişkin çalışma yapılmış, raporlar hazırlanmış, aktif katkıda bulunulmuştur.

Merkez komisyonlarında (Ekolojik Mimarlık ve Enerji Etkin Yapılar, Kadın Çalışma Grubu, Kültürel Mirasın Korunması ve Geliştirilmesi, Mesleki Uygulama ve Denetim Komitesi, Yayın Komitesi, 7. Mimarlık ve Eğitim Kurultayı Çalışma Grupları) görev üstlenerek çalışmalara görüşlerimiz aktarılmıştır.

Çalışma dönemimiz içinde Şubemiz Merkez Denetleme Kurulu tarafından 4 kez denetlenmiştir.

ŞUBE TEMSİLCİLİKLERİ VE ODA TEMSİLCİLERİ İLE İLİŞKİLER

Şubemiz etkinlik alanında bulunan 12 Temsilciliğimiz Akhisar, Aydın, Bergama, Çeşme, Dikili, Kuşadası, Manisa, Nazilli, Ödemiş, Salihli, Uşak, Turgutlu'dur.

6 Oda Temsilcimiz Alaşehir, Aliağa, Didim, Soma, Söke, Tire'de bulunmaktadır.

42. çalışma dönemi içerisinde bağlı birimlerimizle ortak etkinlikler ve bölge toplantıları gerçekleştirilmiştir.

2. BÖLÜM

42. DÖNEM KOMİTE VE KOMİSYON ÇALIŞMALARINDA GÖREV ALAN ÜYELERİMİZ

SORUŞTURMA VE UZLAŞTIRMA KURULU

Asil

TALİP ŞENGÜL (04.05.2015 tarihine kadar)
ALİ BOL
KÜRŞAT IŞIK MERCAN
ÖZGÜR GÜLLER
MEHMET ÇİPOĞLU
ŞENGÜL ÖZDEMİR (04.05.2015 tarihinden itibaren)

Yedek

ALİ FETHİ GEREKLİ (04.05.2015 tarihine kadar)
ŞENGÜL ÖZDEMİR (04.05.2015 tarihine kadar)
MERT OĞUZ
RECEP ANIL BİNAY
CENK ATASOY

DENETLEME KURULU

Asil

ERKAN SUBAŞI
GÖKHAN YADEL
DEVRİM AYDIN
HALİL SIDAN
SELÇUK BALKAN

Yedek

AYGÜN ATASOY
EVREN KÖROĞLU
EDA TUNA
LEVENT KIZILKANAT
SERKAN ULUSOY

ÇOCUK VE MİMARLIK KOMİSYONU

HÜMEYRA BİROL AKKURT
AYŞE ATATOPRAK
HİKMET GÖKMEN
EBRU GÜLLER
FEYZAL ÖZKABAN
ZÜBEYDA ÖZKAN
GÖKÇEÇİÇEK SAVAŞIR
BURCU GÜLAY TAŞÇI
ASLI TURHAN
NOYAN UMUR VURAL
GÜLŞAN YILMAZ

KENT VE ÇEVRE KOMİSYONU

BİLGE ATILGAN
EMEL KAYIN
SEVGİ KILDİŞ
YILDIRIM ORAL
NEJAT SAYGINER
HASANTOPAL
NİLÜFER ÇINARLI MUTLU

SERBEST ÇALIŞAN MİMARLAR KOMİSYONU

AYŞE ADARIM
ENVER AYDIN
SELÇUK ERGEN
KEMAL GERÇEK
ÖZGÜR GÜLLER
JÜLİDE TUTAN HERGÜL
SERDAR İVİT
CENK KOCAMAN
SEMA ÖZAY
AHMET ÖZCAN
ALİ BOYGAR ÖZLEN
CELAL ŞENAY
İPEK TAŞKIN
HÜLAGÜ TURAN
NOYAN UMUR VURAL
ZEKİ YÜKSEL

SOSYAL ETKİNLİK KOMİSYONU

AYŞE ATATOPRAK
HARUN ÇİMEN
MUSTAFA HANGÜL
ZÜBEYDA ÖZKAN
ÇAĞATAY SEFA
DURRİN ULEMA
NİLÜFER ÇINARLI MUTLU

YASA VE YÖNETMELİK KOMİSYONU

BERİVAN BALABAN
GONCA BİLGİLİ
DERYA EMİROĞLU
BEGÜM ERDOĞMUŞ
AHMET GİLİZ
YEŞİM ERDEM GÖRMEN
HAKAN KILINÇARSLAN
SEMRA KÖROĞLU
BEYHAN KURT
BELGİN OFLAZOĞLU
ŞENGÜL ÖZDEMİR
ERSEL TANRIÖVER
AYSUN TARAKCI
SEFTİL TURAN
GÖRKEM ŞİMŞEKKAN
NİLÜFER ÇINARLI MUTLU

YAYIN KOMİTESİ

YENAL AKGÜN
HÜMEYRA BİROL AKKURT
HALİL İBRAHİM ALPASLAN
T. DİDEM AKYOL ALTUN
ERDAL ONUR DİKTAŞ
HİKMET GÖKMEN
EMEL KAYIN
NEZİHAT KÖŞKLÜK
NİLÜFER ÇINARLI MUTLU
SEÇKİN KUTUCU
ALİ OKAN YILMAZ

MİMARLIK MERKEZİ DANIŞMA KURULU

HASAN TOPAL
CENK HASAN DERELİ
ERDEM ERTEN
HİKMET SİVRİ GÖKMEN
EMEL KAYIN
NİLÜFER ÇINARLI MUTLU
FEYZAL ÖZKABAN AVCI
ZÜBEYDA ÖZKAN
GÖKÇEÇİÇEK SAVAŞIR
ŞEBNEM YÜCEL

KÜTÜPHANE KOMİSYONU

ŞEBNEM YÜCEL
HALİL İBRAHİM ALPASLAN
ERDEM ERTEN
AHMET BAKI TÜRKYILMAZ

GÖÇ VE BARINMA KOMİSYONU

HASAN TOPAL
ERDEM ERTEN
HALİL İBRAHİM ALPASLAN
NİLÜFER ÇINARLI MUTLU
DENİZ YILDIRIM
AMİNE SENA KOÇER
FEHMİ DOĞAN
GÜLNUR BALLİCE

KENT KONSEYLERİ GÖREVLİ LİSTESİ

BUCA BELEDİYESİ	OKAY GÖNÜLOL
NARLIDERE BELEDİYESİ	ADEM ÇUHA
İZMİR KENT KONSEYİ GENÇLİK MECLİSİ	OKAY GÖNÜLOL
KARŞIYAKA BELEDİYESİ	ERDAL UZUNOĞLU
BORNOVA BELEDİYESİ	HALİL İBRAHİM ALPASLAN
BORNOVA BELEDİYESİ GENÇLİK MECLİSİ	DAMLA GÜL, BEGÜM KEKE
KONAK BELEDİYESİ KADIN MECLİSİ	EMEL KAYIN
BORNOVA BELEDİYESİ KADIN MECLİSİ	TUBA TUNCALI
İZMİR KENT KONSEYİ ENGELLİ MECLİSİ	FİKRET OKUTUCU
İZMİR KENT KONSEYİ	CEMİL BÜLENT ÇINAR
BAYRAKLI BELEDİYESİ	ÖZGÜR GÜLLER

ENERJİ ETKİN YAPILAR KOMİSYONU

HANDE ODAMAN
EBRU GÜLLER
İLKNUR YEŞİL
FİKRET OKUTUCU
BANU AYDIN
İLKER KAHRAMAN
ÖZGÜR GÜLLER
OKAY GÖNÜLOL
MÜJDE ALTIN
GÖZE BAYRAM
DARİOUSH BASHIRI HAMIDABAD
KUTLUĞ SAVAŞIR
AYÇA TOKUÇ
AHMET VEFA ORHON
BURCU GÜLAY TAŞÇI
ELİF ESRA AYDIN
ARZU CİLASUN KUNDURACI

TMMOB İKK KADIN ÇALIŞMA GRUBU

EMEL KAYIN

İZMİR TASARIM PLATFORMU

HASAN TOPAL

TMMOB İL KOORDİNASYON KURULU

HASAN TOPAL
HAKAN KILINÇARSLAN

İZMİR BÜYÜKŞEHİR BELEDİYESİ KIRMIZI BAYRAK KOMİSYONU

FİKRET OKUTUCU

MİMARLAR ODASI İZMİR ŞUBESİ TEMSİLCİLİKLERİ

AKHİSAR TEMSİLCİLİĞİ

BAŞKAN
SAYMAN
SEKRETER
ÜYE
ÜYE

AHMET ŞEN
SELMA ÖZÇİFTÇİ
DİDEM YILMAZ
TUĞBA BACAK
KÜRŞAT YILMAZ

AYDIN TEMSİLCİLİĞİ

BAŞKAN
BAŞKAN YRD
SAYMAN
SEKRETER
ÜYE

TUNCER SARAY
NADİR MISTIK
SERDAL DEVECİ
AYLİN PAYZA GÖKYİĞİT
EROL KEVRAN

BERGAMA TEMSİLCİLİĞİ

BAŞKAN
SAYMAN
SEKRETER

MEHMET ŞERİT
BAŞAR YAZICI
ONUR ABAT

ÇEŞME TEMSİLCİLİĞİ

BAŞKAN
SAYMAN
SEKRETER
ÜYE
ÜYE

AYŞE DİNLER BALBAY
ÜNAL SAĞLAMER
FİLİZ ÖZEN
AYŞE ÖZGÜN ERBATU
AYŞEN BAŞ

DİKİLİ TEMSİLCİLİĞİ

BAŞKAN
SAYMAN
SEKRETER

BARIŞ ÖZGÜVEN
TAYFUN ATALAY
M.OĞULCAN GÜNENÇ

KUŞADASI TEMSİLCİLİĞİ

BAŞKAN
SAYMAN
SEKRETER
ÜYE
ÜYE

ÜMİT ACAR
ŞENİZ EVGAR
TAHİR YERLİKAYA
ALİ GENÇ
CUMHUR ULUSOY

MANİSA TEMSİLCİLİĞİ

BAŞKAN
SAYMAN
SEKRETER
ÜYE
ÜYE

ATILLA EFENDİOĞLU
FERDİ ZEYREK
AKIN ÖZYURT
GÖKTAN RAHMİ HURMALI
MAHİR GÜLHAN

NAZİLLİ TEMSİLCİLİĞİ

BAŞKAN
SAYMAN
SEKRETER
ÜYE
ÜYE

HÜSNÜ ERTURAN
Ş.MURAT YUMURTACI
ERDOĞAN ÜNSAL
ADALET ÇAKIRLI
ZÜHTÜ YALÇIN

ÖDEMİŞ TEMSİLCİLİĞİ

BAŞKAN
SAYMAN
SEKRETER
ÜYE
ÜYE

MÜNİR BEZMEZ
AYŞEN ACAR
ORKUN KIRSOY
TÜLİN BOZOĞLU
CANAN SARI

SALİHLİ TEMSİLCİLİĞİ

BAŞKAN
SAYMAN
SEKRETER
ÜYE
ÜYE

ŞEFAAT KARABULUT
EMEL ASLANOĞLU
MEVLİ AŞIK PEHLİVAN
FATMA GÖKÇE
ŞEREF TOPKAYA

TURGUTLU TEMSİLCİLİĞİ

BAŞKAN
SAYMAN
SEKRETER
ÜYE
ÜYE

HASAN KARACAOVA
MELTEM ÇETİN
AHMET ORHAN
GÜLNUR ÖZBEN
MAHİR EK

UŞAK TEMSİLCİLİĞİ

BAŞKAN
SAYMAN
SEKRETER
ÜYE
ÜYE

H.AVNI ÖZGENCİL
TURAN ÜNLÜ
İSMAİL ÖNER KARGI
TUBA GÖKÇE
ABDULLAH KILIÇ

MİMARLAR ODASI İZMİR ŞUBESİ TEMSİLCİLERİ

ALAŞEHİR TEMSİLCİSİ

ALİAĞA TEMSİLCİSİ

DİDİM TEMSİLCİSİ

SOMA TEMSİLCİSİ

SÖKE TEMSİLCİSİ

TİRE TEMSİLCİSİ

AYDIN BOYACI
İNCİ KARATAŞ ÖZTÜRK
ANDAÇ KURT
AYŞE BALDIR
SEÇKİN YAVUZ
VURAL ATIŞ

3. BÖLÜM

42. DÖNEM ŞUBE ÇALIŞMALARI

MİMARLIK EĞİTİMİ VE EĞİTİM KURUMLARI İLE İLİŞKİLER



Mimarlık okullarındaki eğitimin ve alınan formasyonun mesleği uygulamadaki önemi göz önüne alınarak İzmir’de mimarlık eğitimi veren kurumlarla Mimarlar Odası arasındaki iletişimi sağlamak amacıyla yürütülen kurumsal ilişkiler çok olumlu ve yararlı olarak sürdürülmektedir.

Mimarlık mesleğinde nitelik artırılmasına yönelik kazanımlar elde etmek ve geleceğe dönük çalışmaları biçimlendirmek için öğretim üyeleri ve öğrencilerin de aktif katılımıyla çalışmalar artırılarak ve çeşitlendirilerek sürdürülmelidir. Bu çalışma döneminde de; Şube etkinliklerinin programlanması ve oluşumu sürecinde öğrencilerin ve öğretim üyesi meslektaşlarımızın öneri ve katkıları sağlanmıştır.

42. Dönem Şube Çalışmaları



Mimarlık Mesleğinin tanıtımının yapıldığı Özel Fatih Fen Lisesi'ne Aytül Yaşarol, Derya Akdurak, İlker Özdel ve Jülide Tutan Hergül üyelerimiz katılmıştır. Emlak bank Süleyman Demirel Anadolu Lisesi'nde stand açılmış, öğrencilere meslek tanıtıcı broşürler dağıtılmıştır. 2015 yılında Gaziemir Nevvar Salih İşören Anadolu Lisesi'ne Erkan Subaşı, Buca Mehmet Akif Ersoy Sosyal Bilimler Lisesi'ne Hüseyin Acar meslek tanıtımı için katılım sağlamıştır.

Şube etkinliklerimize mimarlık öğrencilerinin yoğun katılımı sağlanmıştır. Öğrenci üyelik teşvik edilmiştir. Kütüphanemiz eğitim program ve gereksinimleri göz önünde bulundurularak, yeni yayınlarla sürekli zenginleştirilmiş, öğrencilerin kullanımına sunulmuştur. Bilgisayar destekli tasarım eğitimi çalışmalarında kurs bedellerinde mimarlık öğrencilerine indirim uygulanarak katılımları kolaylaştırılmıştır. Öğrencilerin stajlarını yapmalarını sağlamak üzere staj yerleri bulmalarına ve etkin staj uygulamalarının sağlanmasına çaba gösterilmiştir.

Her yıl düzenlenen Mimarlık Haftası Etkinlikleri kapsamında mimarlık öğrencileriyle çalışılmış ve mimarlık öğrencilerine yönelik atölye çalışmalarına ağırlık verilmiştir. Ayrıca Türkiye genelinde çeşitli üniversitelerin mimarlık bölümü öğrencileri İzmir Mimarlık Merkezi'ne geziler düzenlemiş ve öğretmenlerinin yürütücülüğüyle derslerini işlemişlerdir.

Gediz Üniversitesi Mimarlık Fakültesi Kütüphanesi yapmış olduğumuz kitap ve dergi bağışları nedeniyle Şubemize teşekkür plaketi vermiştir.



42. Dönem Şube çalışmaları olarak mimarlık eğitimi ve eğitim kurumları tarafından Şubemizde gerçekleşen etkinlikler aşağıdadır.

- 7 Mart 2014 tarihinde Ekonomi Üniversitesi İç Mimarlık ve Çevre Tasarımı Bölümü öğrencileri İzmir Mimarlık Merkezi'ni ziyaret etti.
- 12 Mart 2014 tarihinde Yaşar Üniversitesi Mimarlık Fakültesi öğrencileri İzmir Mimarlık Merkezi'ni ziyaret etti.
- 13 Mart 2014 tarihinde Şube Yönetim Kurulu Başkanımız Hasan Topal Ekonomi Üniversitesi Mimarlık Bölümü'nde Mimarlar Odası'nı tanıttığı, mesleğin uygulanmasına ilişkin bilgi aktardığı söyleşi gerçekleşti.
- 18 Mart 2014 tarihinde Dokuz Eylül Üniversitesi Kampüsünde gerçekleşen Kentsel Dönüşüm Paneli'ne Şube Yönetim Kurulu Başkanımız Hasan Topal katıldı.
- 21 Mart 2014 tarihinde Dokuz Eylül Üniversitesi Mimarlık Kulübü'nün "Yarışmalar-Uygulamalar" söyleşi İzmir Mimarlık Merkezi'nde gerçekleşti.
- 4 Nisan 2014 tarihinde Mardin Artuklu Üniversitesi Mimarlık Fakültesi öğrencileri Mimarlık Merkezi'ni ziyaret etti.

- 14-18 Nisan 2014 tarihlerinde Gediz Üniversitesi Mimarlık Fakültesi öğrencilerinin atölye çalışması gerçekleşti.
- 17 Nisan 2014 tarihinde Gediz Üniversitesi Seyrek Kampüsü'nde gerçekleşen atölye çalışmasına Şube Yönetim Kurulu Başkanımız Hasan Topal katıldı.
- 2 Mayıs 2014 tarihinde Kayseri Erciyes Üniversitesi'nden Mimarlık öğrencileri İzmir Mimarlık Merkezi'ni ziyaret etti.
- 31 Mayıs 2014 tarihinde Ekonomi Üniversitesi İç Mimarlık Bölümü öğrencileri İzmir Mimarlık Merkezi'ni ziyaret etti.
- 11 Haziran 2014 tarihinde Ekonomi Üniversitesi'nde IAED 2.sınıf Jürisine Şube Yönetim Kurulu Başkanımız Hasan Topal katıldı.
- 18-26 Haziran 2014 tarihinde Yaşar Üniversitesi İç Mimarlık ve Çevre Tasarım Bölümü Sergisi İzmir Mimarlık Merkezi'nde sergilendi.
- 24 Haziran 2014 tarihinde Yaşar Üniversitesi Mimarlık Fakültesi'nin Temel Tasarım projeleri sergisi İzmir Mimarlık Merkezi'nde açıldı.
- 24 Haziran 2014 tarihinde Yaşar Üniversitesi Mimarlık Fakültesi'nin "Tarihi Yapıların Yeniden İşlevlendirilmesi: Tire Örneği" Kolokyumu İzmir Mimarlık Merkezi'nde gerçekleşti.
- 25 Haziran - 4 Temmuz 2014 tarihlerinde DEÜ, İYTE, Yaşar ve Ekonomi Üniversiteleri Mimarlık Bölümü 2014 yılı bitirme projeleri sergisi İzmir Mimarlık Merkezi'nde gerçekleşti.
- 19 Temmuz 2014 tarihinde Öğrenci Temsilciler toplantısı İstanbul'da gerçekleşti.
- Yaşar Üniversitesi'nin öğrenci projeleri sergisi İzmir Mimarlık Merkezi'nde açıldı.
- 9-10 Ekim 2014 tarihinde Kayseri Erciyes Üniversitesi Mimarlık Fakültesi öğrencileri İzmir Mimarlık Merkezi'ni ziyaret etti.
- 11 Kasım 2014 tarihinde Yaşar Üniversitesi Mimarlık Fakültesi öğrencileri İzmir Mimarlık Merkezi'ni ziyaret etti.
- 14 Kasım 2014 tarihinde Gediz Üniversitesi Mimarlık Fakültesi öğrencileri İzmir Mimarlık Merkezi'ni ziyaret etti.
- 3 Aralık 2014 tarihinde Ekonomi Üniversitesi İç Mimarlık Bölümü öğrencileri Portekizli iç mimar konukları ile birlikte İzmir Mimarlık Merkezi'ni ziyaret etti.
- 20-21 Aralık 2014 tarihinde mimarlık öğrencileri atölye çalışması İzmir Mimarlık Merkezi'nde gerçekleşti.
- 29 Ocak 2015 tarihinde AA Kış Okulu İzmir Mimarlık Merkezi'nde gerçekleşti.
- 26 Şubat 2015 tarihinde Ekonomi Üniversitesi'nde Şube Yönetim Kurulu Başkanı Hasan Topal seminer verdi.
- 16 Mart 2015 tarihinde İYTE Mimarlık Fakültesi'nde Alsancak Limanı ile ilgili Şube Yönetim Kurulu Başkanı Hasan Topal sunum gerçekleştirdi.

- 9 Nisan 2015 tarihinde whatabout atölye çalışması İzmir Mimarlık Merkezi'nde gerçekleşti.
- 14 Mayıs 2015 tarihinde Ekonomi Üniversitesi İzmir Mimarlık Merkezi'nde etkinlik düzenledi.
- 28 Mayıs 2015 tarihinde DEÜ Mimari proje jürisine Şube Yönetim Kurulu Başkanı Hasan Topal katıldı.
- 4-5 Haziran 2015 tarihinde İYTE'de diploma jürisine Şube Yönetim Kurulu Başkanı Hasan Topal katıldı.
- 11 Haziran 2015 tarihinde Ekonomi Üniversitesi İAED 2. Sınıf jürisine Şube Yönetim Kurulu Başkanı Hasan Topal katıldı.
- 23 Haziran 2015 tarihinde Yaşar Üniversitesi İç Mimarlık Bölümü proje sergisi İzmir Mimarlık Merkezi'nde açıldı.
- 24 Haziran 2015 tarihinde Yaşar Üniversitesi "Tarihi Yapıların Yeniden İşlevlendirilmesi Tire Örneği" kolokyumu İzmir Mimarlık Merkezi'nde gerçekleşti.
- 26 Haziran 2015 tarihinde Dokuz Eylül Üniversitesi Mimarlık Fakültesi mezuniyet törenine Şube Yönetim Kurulu Başkanı Hasan Topal katıldı.
- 27 Temmuz - 3 Ağustos 2015 tarihlerinde UMÖB gerçekleşti.
- 1 Ekim 2015 tarihinde DEÜ öğrenci ve öğretim üyeleri İzmir Mimarlık Merkezi'ni ziyaret etti.
- 13 Ekim 2015 tarihinde İzmir Üniversitesi mimarlık bölümü öğrencileri İzmir Mimarlık Merkezi'ni ziyaret etti.
- 15 Ekim 2015 tarihinde ODTÜ Mimarlık 4.sınıf öğrencileri İzmir Mimarlık Merkezi'ni ziyaret etti.
- 15 Ekim 2015 tarihinde İzmir Üniversitesi İç Mimarlık öğrencileri İzmir Mimarlık Merkezi'ni ziyaret etti.
- 27 Kasım 2015 tarihinde Gediz Üniversitesi Mimarlık Bölümü öğrencileri İzmir Mimarlık Merkezi'nde atölye çalışması yaptı.
- 28-29 Kasım 2015 tarihlerinde Gediz Üniversitesi Mimarlık öğrencileri İzmir Mimarlık Merkezi'nde çalıştay düzenledi.
- 11 Aralık 2015 tarihinde Yaşar Üniversitesi'nde gerçekleşen "Sektörel Analiz" toplantısına Şube Yönetim Kurulu Başkanı Hasan Topal katıldı.
- 7-8 Ocak 2015 tarihlerinde Şube Yönetim Kurulu Başkanı Hasan ODTÜ'de Jüri'ye katıldı.
- 13-14 Ocak 2015 tarihlerinde Şube Yönetim Kurulu Başkanı Hasan İYTE Jürisine katıldı.
- 25 Ocak - 15 Şubat 2015 tarihleri arasında Yaşar Üniversitesi'nin "Öğrenci Projeleri Sergisi" İzmir Mimarlık Merkezi'nde gerçekleşti.

Yaşar Üniversitesi - Mimarlar Odası İzmir Şubesi Arasında Yaşar Üniversitesi Enstitüleri Lisansüstü Programları İşbirliği Protokolü



YAŞAR ÜNİVERSİTESİ –MİMARLAR ODASI İZMİR ŞUBESİ ARASINDA

YAŞAR ÜNİVERSİTESİ ENSTİTÜLERİ LİSANSÜSTÜ PROGRAMLARI İŞBİRLİĞİ PROTOKOLÜ

MADDE 1: TARAFLAR

Mimarlar Odası İzmir Şubesi ile Bornova İzmir adresinde mukim Yaşar Üniversitesi, aşağıda belirtilen şekil ve şartlarda tam bir anlaşmaya varmışlardır.

MADDE 2: KAPSAM

2.1. İşbu protokol Yaşar Üniversitesi Enstitüleri (Fen Bilimleri Enstitüsü ve Sosyal Bilimler Enstitüsü) tarafından yürütülen lisansüstü programlar konusunda İzmir Mimarlar Odası ile işbirliği esaslarını kapsar.

2.2. Protokol, Mimarlar Odası İzmir Şubesi'ne bağlı olarak görev yapan tüm mensupları ve onların birinci derece yakınlarını (eş, çocuk ve kardeş) kapsamına alır. İzmir Mimarlar Odası mensupları bu haklarını bir başkasına devredemezler.

MADDE 3: YAŞAR ÜNİVERSİTESİ'NİN YÜKÜMLÜLÜKLERİ

3.1. Protokol kapsamındaki kişiler Yaşar Üniversitesi Lisansüstü Eğitim ve Öğretim Yönetmeliği'ne tabidirler. Başvuru, kayıt ve kayıt yenileme işlemleri Yaşar Üniversitesi'nde yapılır.

3.2. Aynı lisansüstü programa başvuru sayısı 20 ve üzeri olursa, Yaşar Üniversitesi Enstitüleri tarafından kurulan komisyonlarına öncelik olarak aynı sınıf açılabilir.

Uygun teknik alt yapı oluşturulması ve aynı lisansüstü programa en az 20 kayıt alınması kaydıyla, açılan ayrı sınıfa yönelik dersler, İzmir Mimarlar Odası'nın eğitim salonlarında yapılabilir. Bu durumda öğretim üyelerinin ulaşımı Yaşar Üniversitesi tarafından sağlanır.

MADDE 4: MİMARLAR ODASI İZMİR ŞUBESİ YÜKÜMLÜLÜKLERİ

4.1. Yaşar Üniversitesi'nin ilgili duyuru ve tanıtımlarını üyelere mail yoluyla yapmak.

4.2. Yayın organlarında reklam

4.3. İzmir Mimarlar Odası bünyesindeki uygun alanlara Yaşar Üniversitesi Enstitüleri tanıtım afişlerinin asılması

MADDE 5: MALİ KONULAR

5.1. Protokole göre hizmetten yararlanma hakkına sahip olanlara her yıl Mütevelli Heyeti tarafından belirlenen öğrenim ücreti üzerinden %50 indirim sağlanır.

5.2. Ücret, program paket ücretidir. Ücretin yarısı kesin kayıt sırasında alınır. Kalan miktar ikinci dönem başında tahsil edilir. Bu ücretlendirmeye yasal eğitim öğrenim süresi için geçerlidir. Yasal sürede mezun olmayanlar için Yaşar Üniversitesi Lisansüstü Eğitim ve Öğretim Yönetmeliğinin ilgili maddeleri uygulanır.

5.3. Bu protokol kapsamındaki öğrenci, ödemelerini Yaşar Üniversitesi'nin diğer öğrencilerine sağlama olduğu kredi kartı taksit imkânları veya diğer ödeme olanakları ile yapabilir.

5.4. Programa başvurarak kaydını yaptıran öğrencinin herhangi bir nedenle programa devam etmemesi halinde ödediği ücret iade edilmez.

5.5. Öğrencinin talebi halinde aynı program içerisinde tebliğ programından vassa tezisiz programa geçiş yapılabilir. Öğrenci programlar arası yatay geçiş yapması halinde, yatay geçiş yaptığı program için bu protokol kapsamında belirlenen paket ücreti yeniden öder.

5.6. Özel öğrenci olarak programa kabul edilen kişi, özel öğrenci ücretine mahsuben, protokolle belirlenen paket program ücretini öder. Bu durumdaki öğrenci, programa geçtiği takdirde ek bir ücret ödemez ancak özel öğrenci olarak almış olduğu derslerin intibaka yapıldıktan sonra, kalan süresi, Yaşar Üniversitesi Lisansüstü Eğitim ve Öğretim Yönetmeliği'nin ilgili maddesine göre hesaplanır.

5.7. Bu protokol kapsamında olup indirimli ücretten yararlanan öğrenci için ayrıca burs yolsuzluğu uygulanmaz.

MADDE 6: GEÇERLİLİK SÜRESİ

İmzalanan protokol süresi iki yıldır. Protokolün feshedilmesi, protokol kapsamında programa kayıtlı ve devam etmekte olan öğrencilerin durumlarını etkilemez.

MADDE 7: İHTİLAFLAR

İmzalanan protokol ile ilgili olarak oluşacak yorum farklılıkları ve ihtilaflar taraflarca oluşturulacak bir hakem heyeti tarafından karara bağlanır.

MADDE 8: PROTOKOLÜN YÜRÜRLÜĞE GİRMESİ

8 maddeden ibaret olan bu protokol, 12 / 02 / 2015 tarihinde 2 nüsha olarak tanzim ve imza edilmiştir.



İzmir'deki Mimarlık Fakülteleri Mimarlık Bölümleri Mezuniyet Törenleri

2014 ve 2015 yılında mezun veren Dokuz Eylül Üniversitesi, İzmir Yüksek Teknoloji Enstitüsü, İzmir Ekonomi Üniversitesi, Yaşar Üniversitesi, Gediz Üniversitesi mezuniyet törenlerini gerçekleştirdi. Törenlerde yer alan Şube Yönetim Kurulu Başkanımız Hasan Topal bölümü ilk üç derecede bitiren öğrencilere başarı plaketi verdi.

ÖĞRENCİ ÜYELİK



Mimarlar Odası, Mimarlık Bölümü Öğrencilerini Oda ile ilişkilerinin öğrencilikleri sırasında kurulmasını sağlamak, eğitimin ve öğrencilerin sorunlarını araştırıp öneriler geliştirmek, birlikte paylaşmak/üretmek, öğrencilerin mesleki gelişmelerine yardımcı olmak ve bilimsel çalışmalar yapabilmeleri için uygun koşulların yaratılmasına katkı sağlamak amacıyla öğrenci üye olmaya çağırıyor.

Öğrenci üyelerimizin çalışma alanları ise şu şekilde tanımlanmıştır:

- Oda - Öğrenci ve öğrenciler arasında iletişim ve koordinasyonu sağlamak,
- Eğitim üzerine çalışma grupları oluşturmak, Oda'nın düzenlediği panel, sempozyum, kongre, kurultay organizasyonlarında görev almak ve katkıda bulunmak,
- Öğrencilerin staj, temalı yaz okulları organizasyonlarında, Odaca düzenlenen sosyal, kültürel etkinlikler ve geleneksel mimarlık öğrencileri buluşması konularında iletişim ve koordinasyonu sağlamak,
- Oda'nın eğitim sorunları ve mesleki alanlarına yönelik politikalarına katkı sağlamak; mimarlık eğitimi ve meslek düzenine ilişkin Oda'nın oluşturduğu veya katıldığı kurullarda çalışma yapmak ve görev almak,
- TMMOB Öğrenci Temsilciliğinde Oda'yı temsil etmek.

Mimarlar Odası İzmir Şubesi DEÜ'den 229, İYTE'den 63, İEÜ'den 83, Yaşar Üniversitesi'nden 120, Gediz Üniversitesi'nden 61, İzmir Üniversitesi'nden 47 ve diğer üniversitelerden 15 olmak üzere toplam öğrenci üye sayısını 618'e yükseltti.

2014-2015 yıllarında öğrenci atölyeleri; 1-2 Kasım 2014, 20-21 Aralık 2014 tarihlerinde Gediz Üniversitesi, 9 Nisan 2015 What about?, 28 Haziran 2015 Yerden yüksek mimarlık grubu, 27 Temmuz - 3 Ağustos 2015 tarihinde ÜMOB buluşması, 3-4 Ekim 2015 Zeynep Tuna Ultav atölyesi gerçekleştirilmiştir.

“ÇATIDAKİLER” ÖĞRENCİ ÜYE TOPLULUĞU



Çatıdakiler, “İzmir Mimarlar Odası Öğrenci Üyeleri”nin oluşturduğu katılımlı ve öğrenci insiyatifi ile ilerleyen, yöneten ve yönetilenin bulunmadığı bir topluluktur. Bu topluluğun temeli 2014, Mart ayında yapılan öğrenci çalıştayı ile atılmış, 28 Martta etkinlik kararı alınana, 4 Nisanda gerçekleşen “Epic Fail” tanışma etkinliği ile perçinlenmiştir, bu etkinlikte mimarlık eğitiminde öğrencilerin başına gelen kritik ve bir o kadareğlenceli hataların anlatılması ile gerçekleşmiş ve her Cuma Mimarlık Merkezi Çatı katında toplandığını duyurmuştur. Çatıdakiler topluluğu 2013-2014 eğitim yılını, “Çok Kritikli Proje” adı ile gerçekleşen kritik günleri, aidiyet ve modernizm tartışmaları ve özellikle de topluluk adı ile ilgili çalışmalar, her hafta katılanların bir sonraki haftanın etkinliğini belirlediği bir sistemle tamamlamıştır. 2014-2015 döneminde ise Mimarlık Fakültelerinin eğitime başlaması ile, toplanma çağrıları yapılmış ve katılım gösteren öğrenciler ile birlikte bir önceki yıl kritik edilmiştir. Geçen yıla ilişkin bu kritikler sonucu; her hafta katılanların bir sonraki haftanın etkinliğini belirlediği sistemin verimli olmadığı kararlaştırılıp, aylık bir tema çerçevesinde haftalara bölünmüş birbiri ile ilişkili etkinlikler dizisi şeklinde ilerlemesine karar verilmiştir. Bu etkinlikleri dizisi birinci hafta film gösterimi, ikinci hafta tema ile ilişkili olarak tartışmalar, film

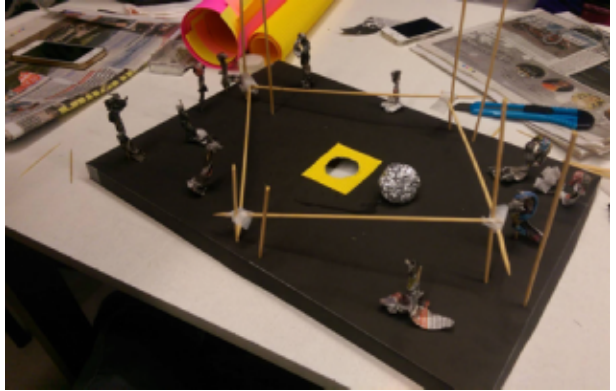

okumaları ya da söyleşi, üçüncü hafta tema çevresinde kurgulanan ve tartışmalarla beslenen atölye çalışması son hafta ise kritik gecesi ile bir sonraki ayın temasının belirlenmesi şeklinde belirlenmiştir. Bu sistemin karar alınan toplantıya katılmayan öğrencilere duyurulması ayrıca geçtiğimiz dönem mimarlık ve sanat adına yapılan etkinliklerden birbirimizi haberdar edebilmek adına herkesin katıldığı etkinlikleri anlattığı "Haberin Var mı?" etkinliği gerçekleştirilmiştir. İlk ayın teması meydanlar ve meydanlarda kimlik değişimi olarak belirlenmiş olmasına rağmen öğrenciliğin getirdiği yükümlülükler sebebi ile bu tema ancak iki aylık bir sürede tamamlanabilmiştir. İkinci ay teması mahremiyet ve aidiyet olarak belirlenmiş bu temada Mimarlık Merkezinin uygun olduğu tarihler ile Çatıdakilerin uygun olduğu tarihlerin uyuşmaması yüzünden mekansal sebeplerle tamamlanamamıştır. Temaların tamamlanamamasına rağmen "Logo Atölyesi", "Fanzin Atölyesi" gibi çeşitli etkinlikler düzenlenmiştir. Nisan ayında uygun olan öğrencilerin katılımı ile Açık Radyoda Çatıdakiler konuşulmuş, İzmir Mimarlar Odasının desteği ile öğrenci insiyatifindeki bu topluluğun oluşumundan ve gelişiminden bahsedilmiştir. Çatıdakilerin yürüttüğü etkinliklerin yanında Nisan, 2015'de "Kalebodur ile Whatabout Türkiye Turnesi" kapsamında Mic-



roTowns atölye çalışması Mimarlık Merkezinde, Çatıdakiler ve Whatabout işbirliği ile gerçekleştirilmiştir. Ayrıca "Kültürparktayız" etkinliğine uçurtmaatölyesi ile katılım sağlayarak destek verilmiştir. 2015-2016 dönemi başında yapılan bir fikir toplantısı düzenlenmiştir. Düzenlenen fikir toplantılarında katılım çoğunluğu sağlanamadığından geçmiş yıl kritikleri ve yeni yöntem belirlenmesi ertelenmiştir. "Sen Olsaydın" ve "91 cm" isimli iki kısa film atölyesi güz dönemi etkinliklerini tamamlamış, bahar dönemi için yeni planlarla yola devam etmektedir. "Sen Olsaydın" atölye çalışmasında çeşitli kısa filmler izlenip sona gelmeden kesilerek, film için farklı sonlar kurgulanmış beyin fırtınası yapılmıştır. "91 cm" kısa film atölyesinde ise Skhizein adlı film izlenerek farklı tekniklerle bu film görselleştirilmiştir.

ÇOCUK VE MİMARLIK



Mimarlar Odası İzmir Şubesi “Çocuk ve Mimarlık” çalışmalarını 42. çalışma döneminde de devam ettirmiştir. Şubemiz tarafından düzenlenen Mimarlık Haftası etkinlikleri kapsamında “Çocuk ve Mimarlık” atölyesine de yer verilmektedir. 2015 yılındaki hafta kapsamındaki atölye çalışması Hikmet Gökmen yürütücülüğünde gerçekleştirildi. Aliğa Ted Koleji üç ve dördüncü sınıf öğrencilerinin katılımıyla gerçekleşen atölye çalışmasında öğrenciler İzmir Mimarlık Merkezi’ni gezdikten sonra yaşadıkları mekanları tasarladılar ve maketler yaptılar.

ÜCRETLİ ÇALIŞAN GENÇ MİMARLAR VE MİMARLIK OFİSLERİ ÇALIŞTAY SONUÇLARI

Özlem Erdoğan Erkarlan

2 EKİM 2015

Türkiye'deki mimarlık eğitimi veren lisans programları büyük bir hızla artmaktadır. Eğitim kurumları ve Mimarlar Odası tarafından nitelik ve nicelik tartışmaları çok çeşitli mecralarda son beş yıldır düzenli olarak yapılmaktadır. Birçok okulun mezun gruplarını izleyen dernekleri bulunmakla beraber bu sivil oluşumlardan mezunların hangi işlerde çalıştığına dair istatistiksel veriler bir çatı altında toplanmamakta, dolayısı ile sistematik veri eksikliği bulunmaktadır.

Yukarıda açıklandığı gibi konu ile ilgili veri ve araştırma eksikliğine rağmen gözlemlerimiz özellikle mimarlık okullarından yeni mezunların mimarlık ofis yaşamına entegre olması ile ilgili ciddi sorunlar yaşandığına işaret etmektedir. Genç mezunların ofislerde bir yılı aşmayan çalışma süreleri, sık sık işyeri değiştirme ve birkaç deneme sonucunda tamamen mimarlık ofisini bir kariyer seçeneği olmaktan çıkartarak terk etmeleri gibi sonuçlar doğuran bu patolojik durumun eğitim, ofis ve genç mimarlar tarafından masaya yatırılarak konuşulması gerektiğini düşünmekteyiz. İşte bu nedenle İzmir Mimarlar Odası olarak Mimarlık Haftası Etkinliği içerisinde, konuya ilişkin paydaşların katılımını amaçlayan 2 Ekim 2015 tarihinde tam günlük bir çalıştay düzenlenmiştir.

Çalıştay koordinasyonu: Özlem Erkarlan, Seçkin Kutucu, Nilüfer Çınarlı Mutlu

Çalıştaya katılanlar:

- Beyzanur Beydilli, İYTE 2013
- Elif Özer, DEÜ diploma öğrencisi
- Tuğçe Tezel, DEÜ 2013
- Beste Taş, DEÜ
- Gülşah Öztürk, İEÜ 2014
- Melek Çetinkaya, DAÜ 2013
- Gülcan Afacan, DEÜ 2013
- Harun Çimen, DEÜ 2009
- Sevgi Arıcı, İEÜ 2015
- Melis Tunç, Bahçeşehir 2015
- Cemre Meltem Altınkaynak, DEÜ 2013
- Gökçe Bilişik, DEÜ 2013
- Gökhan Yıldırım, DEÜ 2014
- Sena Koner, DEÜ
- Özlem Erdoğan Erkarlan
- Seçkin Kutucu
- Ebru Yılmaz
- Metin Kılıç
- Alpay Demirci
- Nilüfer Çınarlı

Bu çalıştayda ele alınan konular ÜÇ ANA BAŞLIKTAKI TOPLANMAKTADIR: EĞİTİM, STAJ, OFİS...

- Mimarlık eğitimi ve mimarlık uygulaması ilişkisinin teknik altyapı açısından sorgulanması; Yeni mezunlar mimari tasarımın ve uygulamanın gerektirdiği bilgi ve becerilere sahip mi?
- Mimarlık eğitimi ve mimarlık uygulaması ilişkisinin kavramsal olarak sorgulanması; Eğitim stratejileri (okulların misyon ve vizyon tanımları) mimarlık uygulamasına atıfta bulunuyor mu? Mimari tasarım stüdyolarının kapsam ve tanımları ile gerçek mimarlık uygulamaları arasındaki ilişkiler nelerdir? De facto ve ideal durum arasında bir sorgulama ve eleştiri yapmak mümkün müdür?
- Staj yükümlülüklerinin sorgulanması; Bir ofisin stajyere karşı sorumlulukları ve ondan beklentileri nelerdir? Eğitim kurumlarının öğrenci ve işveren kurumdaki beklentileri nelerdir?
- Mimarlık ofislerinin işleyiş biçimi, kurumsal yapısı nasıl çeşitlilik gösteriyor ve bu çeşitlilik içinde genç mezunların yeri nedir?
- Özlük hakları açısından genç mezunların tatmin oldukları ve olmadıkları noktalar nelerdir?
- Genç mezunların profilleri nasıldır? Yeni kuşak olarak tariflenen Y ve Z kuşağının günlük yaşamdan ve dünyadan beklentileri nelerdir? İş ve kariyer beklentileri nasıl tanımlanabilir? Mesleki ahlak, dünya görüşü ve kişisel beklentiler üçgeni içinde mimarlık mesleğini nasıl tanımlıyorlar?
- Tartışmaların sonuçları kısaca aşağıda özetlenmiştir:

EĞİTİM

FIRSAT/ Mimarlık eğitimi mimarlık uygulamasında karşılaşılabilecek her türlü teknik bilgiyi karşılayamaz ve karşılamamalıdır. Stajlar burada uygulamanın içereceği çeşitli uygulamalara dönük temel bilgi paketlerini aktarabilecek nitelikte olabilir.

Örneğin: Bir çok ülkede akademik kadrolar ağırlıklı olarak dışarıda bürosu olan ve tasarımda yetkin meslek insanlarından oluşmaktadır.

Örneğin :Bir çok ülkede eğitim akademik eğitim sonrası staj sürelerinin uzun tutulması ile mimar adaylarının mesleki uygulama alanına adaptasyonları ve staj sonrası meslek örgütlerinin olgunluk ve kabul sınavlarıyla yeterlilikleri konusunda bir standartlaşmaya gidilmektedir

Öneri: Akademik eğitim sonrası staj sürelerinin arttırılması. Meslek örgütüne katılımın olgunluk ve yeterlilik sınavı ile sağlanması olabilir.

TEHDİT/

Eğitimin araçsallaşması sorunun en önemli noktasını teşkil etmektedir. Lisans eğitime başlayan öğrencilerin birçoğu mimarlığı bilinçli olarak seçmemekte, ailelerinin ya da başka kaynakların yönlendirmeleri ile kendilerini tesadüf eseri mimarlık eğitime yönlendirmektedirler.

Örneğin: Yapı teknolojisi derslerinde bir çatı detayının kimi öğrenciler tarafından (7 yatay çizgi)şeklinde ezberlenmesi; kısaca şekilci ve niteliksiz öğrenme... Bir bilgiye neden ihtiyacı olduğu sorusu ile hiç karşılaşmaksızın içerik depolanması.

ÖNERİ: Mimarlık eğitime başlamadan mesleki yönlendirmenin bilinçli yapılabilmesi için eğitim desteği sağlanması.

Bu noktadan başlayarak, eğitimin bir amaç olmaktan çıkıp araç haline dönüşmesi süreci yaşanmaktadır. Neden öğrendiğini bilmeden, sadece diploma almaya ve eğitim süreçlerini tamamlama aşamalarına kilitlemiş öğrenme süreci yavan ve niteliksiz eğitimin temel nedenlerinden birini oluşturmaktadır.

ÖNERİ: Eğitimin içinde kariyer planlamaya olanak verecek modüllerin ve danışma sistemlerinin kurulması

ZAYIFLIK/ Akademik kadroların uygulamadan kopuk olması nedeni ile genç mezunların mimarlık pratiğine geçişine köprü oluşturacak önemli bir kanal kapalı kalmaktadır.

Örneğin: Akademilerdeki genç kadroların da giderek daha ağırlıklı olarak uygulamaya çıkmaya cesareti olmayan ve güvenli yolu kuramsal çalışmada bulan bireylerden oluşmaya başlaması

ÖNERİ: Akademisyenlerin uygulama ile bağlantısının yasal çerçevede ve gereksinimler açısından yeniden tartışmaya açılması.

ÖNERİ: Mimarlık eğitiminde görev alacak kişilerin seçiminde (veya akademik yükseltmelerde) kuramsal yetkinliği sınavan sistemin yanı sıra uygulama deneyimi açısından da değerlendirmeye olanak verebilecek bir sistemin de oluşturulması.

Vakıf ve devlet üniversiteleri arasında oluşmaya başlayan ciddi farklar vardır. Devlet üniversiteleri çok iyi öğrencilere sahip olmakla beraber, yapı olarak hantal ve çabuk yenilenemeyen bir niteliğe sahiptir. Vakıf üniversiteleri ise ÖSYM puanları açısından daha düşük profilde öğrenci kabul etmesine rağmen dinamik ve yenilikçi niteliğe sahiptir. Devlet üniversitelerinde öğretim üyeleri özlük hakları açısından motive edici olanaklara sahip değildir.

ÖNERİ: Devlet ve vakıf arasındaki dengesizliğin giderilmesi, işbirliği olanaklarının artırılması.

Mimarlık müfredatı farklı etmenlerden dolayı yine de çok büyük oranda benzer profillerde modeller ile sürdürülüyor. Farklı eğilimleri olan öğrencilere olanak tanınmıyor. Örneğin stüdyo problemleri tüm okullarda ideal toplumsal ve fiziksel koşulları içermektedir.

Mimarlık eğitiminde sık sık kazanılan bilgi ve beceri arasında bir dengesizlik ortaya çıkıyor. Örneğin yeni mezunlar sunum araçları konusunda üst düzey becerilere sahip iken bunun arkasını dolduracak bilgiye sahip olamayabiliyor; ya da yapı teknolojileri alanında üst düzey araştırma yaparken veya teorik bilgi alanında çalışır iken, bu bilgiyi kullanarak özgün bir detay üretme becerisinden yoksun olabiliyor.

ÖNERİ: İnfomal eğitim aracılığı ile bilgi alanı ile beceriler alanı arasındaki dengesizlikler daha iyi dengelenebilmektedir. Formal eğitim ile infomal eğitimin bir arada tutulması olum sonuçlar verebileceği düşünülmektedir.

STAJLAR

FIRSAT/Stajlar EĞİTİM ve uygulama arasındaki en önemli bağ olarak görünmektedir. Uygulamaya ilişkin bir çok nokta staj sırasında öğrenilebilir.

ZAYIFLIK/ Staj mekanizması şu anda süregiden durumuyla işlememektedir. Stajların içerik tanımları çok genel hatlarıyla belirlenmiştir. Ancak müfredatın eksik bıraktığı içeriğin bu stajlar aracılığı ile yapılabilmesi için sürenin ve staj içeriklerinin yeniden düzenlenmesine gereksinim duyulmaktadır.

Her büronun stajyer alması uygun değildir. Özellikle mimarlık mesleğini öğretici ve eğitici özelliklere sahip bina tasarımı ve üretimine dönük ofislerin bu misyonu üstlenmeleri daha uygundur. Bu alanda denetimin sağlanabilmesi çok zordur. Ancak ofislerin ürettikleri üzerinden bir değerlendirme yapılabilir.

Mimar / Mimar adayı (öğrenci ve yeni mezun)/Eğitim Kurumu arasındaki ilişkilerdeki en önemli kopukluk mimar(uygulamadaki mimar) ile eğitim arasında oluşmaktadır. Stajın bu bağlantıyı sağlaması gerekirken bu beklenti gerçekleşmemektedir.

Staj süreleri çok azdır. Yurt dışında minimum altı aylık stajyer kabul edilmektedir.

Staj içerikleri ve kapsamı yeterli tanıma sahip değildir.

Stajyerin ofis içi iletişim deneyimleri genellikle sorunlu olarak ifade edilmektedir. Stajyerin iş yerinde kime karşı sorumlu olduğu ve kimin onun eğitimine katkı koyacağı belirsizliği ciddi sıkıntılar yaratmaktadır.

ÖNERİ: Mimarlar Odası stajyer alacak kurumlara eğitim toplantıları düzenleyerek tavsiyelerde bulunabilir.

EĞİTİM SONRASI/OFİS:

FIRSAT/ Ofislerin iş kapasitesinin sınırlılığı ve sürekliliği aynı zamanda çalışanlara sağlanan hakların yetersizliğinin gerekçelerinden birisi i olarak saptanmıştır. Yani, iş ve ekonomik yeterliliği olan bir ofisin kendine ait bir büyüme planı olabilmesi ve bu plana paralel çalışanların kendi kariyer planlarını yapabilmeleri gerekmektedir. Ancak bu biçimde karşılıklı amaç birlikteliği sağlanacaktır.

ZAYIFLIK/ Ofislerde genç mezunların sirkülasyonu ortalama 3 ay ila 2 yıl arasında değişmektedir. Burada işten çıkartmadan çok, çalışanın işten ayrılması söz konusudur. Bir büroda bu kadar kısa süreli istihdamın en önemli nedenleri olarak maddi beklentilerin karşılanmaması, lisansüstü eğitime izin verilmemesi veya özlük haklarının çiğnenmesi gerekçeleri gösterilmektedir.

ÖRNEK: Cumartesi tam gün çalışma uygulaması, öğlen tatilini ofisten geçirilmesi, ayda bir geç paydos saati olması, gece çalışma programlarının son dakika belli olması.

Özellikle mezuniyetten sonraki ilk beş yıl aşağı yukarı her yeni mezun için kariyerin oturmadığı ve arayışların sürdüğü bir dönem olmaktadır. Bu sürenin sağlıklı sürdürebilmesi için başka bir nitelikte olması gerekmektedir. Başlangıç sürelerinin hatalı geçirilmesi tüm kariyerin işleyişini etkilemektedir.

Örneğin: Beş yıl deneyimli mimar ilanına beş yıl alüminyum firmasında çalışmış bir kişinin başvurması.

ÖNERİ: Daha uzun süreli ve mezuniyet sonrasını kapsayan staj modellerinin MESLEK YASASI başlığı altında bu gözlükle tekrar tartışılması. Kariyer planlama desteği de vererek tasarım ve şantiye uygulaması yapacak olanlar için belli bir süre BÜRO TESCİL BELGESİ bulunan firmalarda çalışmış olma koşulunun getirilmesi.

Ofislerin fiziksel ortam ve çalışma koşullarını çalışan yönünde iyileştirmeleri verim olarak kendilerine yansıyacaktır.

Nasıl ki mimarlık eğitiminin uygulama ile olan ilişkisinde saptanan eksiklikleri varsa, mimarlık uygulaması veren ofislerin de eğitimle olan ilişkisinde problemler vardır. Ofisler araştırma ve eğitime kapalıdır.

ÖNERİ: Büro çalışanlarının lisansüstü çalışmalarına destek veren büro modelleri ve buna uygun çalışma koşullarının oluşturulması

ÖNERİ: Mimarlık uygulaması yapan ofislerin de araştırma projeleri alması; eğitim ve uygulama olanağı verecek fonlu projelerden yararlanılması

ÖNERİ: Ofislerin sürekli eğitim adına çalışanlarına ve kendilerine zaman ayırmaları. Stajyerlerin ve yeni mezunların eğitilmeleri adına daha fazla saygı ve sabır gösterilmesi.

Tasarım hizmeti veren ofislerin kurumsallaşma hızı yavaştır ve kurumsallaşabilen ofis sayısı azdır. Her büroda etkin iş organizasyonunun olmaması çalışan ve işveren arasındaki diyalog kopukluğuna ve iletişim sorunlarına yol açmaktadır.

Ofislerde hiyerarşik yapı sıkıcı ve monoton bir çalışma ortamı yaratma tehlikesine sahipken eşitlikçi yapıda deneyimsiz gruplara uygun olmama problemi taşımaktadır. Çalışana evden çalışma olanağı tanınması ortak çalışmalara uygun olmaması, denetlemesinin güçlüğü ve iş güvenliği sağlığı gibi konularda işvereni zor durumda bırakacak nitelikte olmasına rağmen (freelance mimar) olarak kendisini tanımlayan genç mezun sayısı gittikçe artmaktadır. Bu da bize en azından ciddi oranda genç mezunun iş güvenliğinden yoksun, vergi yükümlülüklerini yerine getirmeyen koşullarda çalıştığını göstermektedir. Bu görünüm arz talep dengesizliği, nitelikli işgücünün niteliksiz istihdamı veya tam tersi işin niteliğine uygun kalifiye eleman eksikliği gibi yan tartışmalarını da beraberinde getirmektedir.

SERBEST ÇALIŞAN MİMARLAR ÇALIŞTAYI SONUÇLARI

Kamu çalışanlarının yeterli bilgiye sahip olmaması	86
Kamu çalışanlarının çözüm odaklı olmamaları	85
İmzacılık yapanların bilinmesine rağmen soruşturma kuruluna gönderilmemesi	85
İmzacılık	84
Düzenli meslek suçu işleyenlerin meslekten atılmaması	84
Sık mevzuat değişikliği	83
Belediyelerde projelerin geç incelenmesi	82
Meslektaşların etik dışı davranışları	81
Mevzuatın farklı yorumlanması	81
Haksız rekabet	81
Proje için mimarlara ödenen ücretlerin düşüklülüğü	80
Kamu personellerinin özel sektör mimarlarına negatif dialogları ve itibarsız yaklaşım	79
Belediye uygulamalarının birleştirecek koodine edecek ortak kültürü yaratacak kurum bulunmaması	79
Mimari projenin başka meslek disiplinlerince değiştirilmesi	79
Mevzuat ta keyfilik	79
Proje müellifliğinin geçersiz hale gelmesi	77
Mimarlar tarafından avan proje bedeli istenmemesi	76
Uapı denetimlerin proje yapması	76
Mevzuatlar arasındaki uyumsuzluk	76
Müteahhit firmalarının yeni mezunlara ofis kurdurup ücretli çalışan oldukları halde proje mühellifi haklarını kullanmaları	76
Resmi kurumlara yapılan projeler de müelliflik haklarının devrinin istenmesi	74
İmzacı şantiye şeflerinin denetlenmemesi	74
Mevzuat değişikliğinde mimarlara danışılmaması	72
Sadece fiyat odaklı projeye önem vermeyen iş verenler	72
İş güvenliği, işçilik ve malzeme kalitesi düşüklülüğü	72
Mimarın ne yaptığının, sınırlarının algılanmaması	72
Kamu da imarla ilgili idarecilerin ilgisizliği	72
Karabağlar ve konak beledilerinde sorun çıkarma yaklaşımı	72
Uygulama esnasında mimarın bilgisi dışında değişiklikler yapılması	71
Kamu da çözüm masası ihtiyacı	71
Kanunla tüm kamu projelerinin yarışma yolu ile elde edilmesinin ihale kanuna eklenmemesi	71
Resmi süreç içinde önce kabul edilmiş olanı, sonra onaylamamak	71
Kamu yapılarının denetimden uzak olması	69
Uygulama yapanların bedelsiz proje yapması	68
Asgari ücret tarifesinin geçerli olup olmadığının belirsizliği	67
Üyenin oda ile ilişkilerinin azalması	67

42. Dönem Şube Çalışmaları

Yeni mezunların ticaret hayatı konusunun yetersizlikleri.	
Müteahhitlerin bu bilgisizliği yönlendirmesi	67
Kamu da sayıca yetersiz personel olması	66
Meslek içi eğitimin özellikle yeni başlayanlar için yetersiz olması	65
Şantiye şefliğinin 5 adet ten 8 e çıkartılması	65
Mimarların yetkilerinin daraltılması.	64
Fatura denetiminin iptali sorunu	62
Yapı denetim firmalarının proje incelemede sorunsuz tavırları	61
Mimarlık faaliyetlerinin halk tarafından basit algılanıp, kendince yapılabileceği zannetmesi	61
Mimarlar Odasının yerel mimarları ulusal ve uluslararası iş platformları ile organize edememesi	61
Estetik kurullunun kanun hükmüyle var olması.	59
Ücretli mimarların asgari ücretlerinin yıllara göre kademelenmesi	57
Farklı büroların ortak çalışmaması	50
Akademik eğitimin piyasaya hazırlamaması	47

MESLEKİ UYGULAMA VE MESLEKİ DENETİM ÇALIŞMALARI

Çevre ve Şehircilik Bakanlığı tarafından, 03 Nisan 2012 ve 14 Nisan 2012 tarihli Resmi Gazetelerde yayımlanan Planlı Alanlar Tip İmar Yönetmeliği ve Yapı Denetimi Uygulama Yönetmeliğinde yapılan değişikliklerle; yapı ruhsatı düzenlenirken meslek mensuplarının sicil durumunu gösteren meslek odası belgelerinin ilgili idareye sunulması zorunluluğu ortadan kaldırılarak sicil durum belgesi yerine ilgililer tarafından verilecek taahhütnameye geçmiştir. Yapılan değişikliklerle mimarların meslek odaları ile aralarındaki bağlar zayıflamış bu da mesleki denetime sunulan proje sayısındaki azalmayla kendini göstermiştir.

İzmir Şube mesleki denetim birimi verilerine göre; 2004 yılından 2015 yılı sonuna kadar (31 Aralık 2015 tarihi itibarıyla) mesleki denetime sunulan ve işlem gören Proje, TUS ve şantiye sayıları tablosu ve İzmir Şube mesleki denetim birimi verilerine göre; yıllara göre proje sicil durum belgesi sayıları grafiği aşağıda gösterilmektedir.

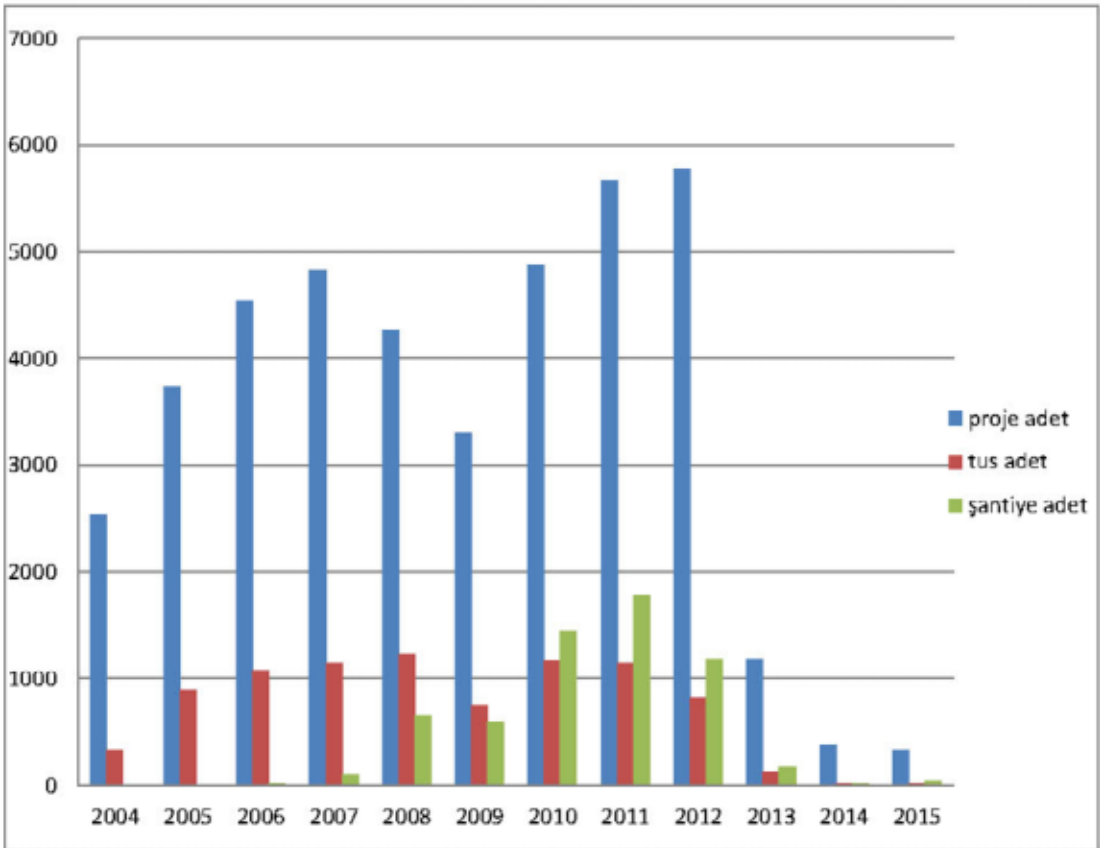

42. Dönem Şube Çalışmaları

YILLAR	PROJE ADET	TUS ADET	ŞANTİYE ADET
2004	2533	335	1
2005	3747	895	4
2006	4539	1077	16
2007	4837	1144	108
2008	4267	1227	662
2009	3297	758	594
2010	4870	1170	1442
2011	5678	1141	1777
2012	5785	820	1185
2013	1185	123	167
2014	377	18	20
2015	330	15	42

Mimarlar Odası İzmir Şubesi Mesleki Denetim Birimi ve Şubemize bağlı Temsilciliklerde 2014 yılında mesleki denetim işlemi yapılan Proje, şantiye ve Teknik Uygulama Sorumluluğuna ilişkin sayı ve alanlar şöyledir:

BİRİM	ALAN			VERİLEN BELGE					TOPLAM
	T.PROJE	T.TUS	T.ŞANTİYE	T.PROJE	T.TUS	T.ŞANTİYE	T.PLAN	T.TELÜF	
AKHISAR TEMSİLCİLİĞİ	27748.57	1308.00	6487.00	23	7	2	0	0	32
AYDIN TEMSİLCİLİĞİ	48589.43	1227.40	9145.52	56	18	6	0	0	80
BERGAMA TEMSİLCİLİĞİ	18973.67		6868.80	9	0	2	0	0	11
ÇEŞME TEMSİLCİLİĞİ	9541.95		4163.56	32	0	13	0	0	45
DİDİM TEMSİLCİLİĞİ	5445.33			2	0	0	0	0	2
İZMİR ŞUBE	1116148.96	6111.18	31593.50	377	18	20	0	13	428
KUŞADASI TEMSİLCİLİĞİ	24314.58	132.40		20	1	1	0	0	22
MANISA TEMSİLCİLİĞİ	420418.60	26278.00	79844.30	320	45	47	0	0	412
NAZILLI TEMSİLCİLİĞİ	493523.68	7840.38	171707.42	452	48	131	0	0	631
ÖDEMiŞ TEMSİLCİLİĞİ	119071.06			235	0	0	0	0	235
SALİHLİ TEMSİLCİLİĞİ	27693.00		907.00	7	0	1	0	0	8
TURGUTLU TEMSİLCİLİĞİ	59239.21			22	0	0	0	0	22
UŞAK TEMSİLCİLİĞİ	156953.00	6356.00	11002.00	205	35	26	0	3	269

Mimarlar Odası İzmir Şubesi Mesleki Denetim Birimi ve Şubemize bağlı Temsilciliklerde 2015 yılında mesleki denetim işlemi yapılan Proje, şantiye ve Teknik Uygulama Sorumluluğuna ilişkin sayı ve alanlar şöyledir:

BİRİM	ALAN			VERİLEN BELGE					
	T.PROJE	T.TUS	T.ŞANTIYE	T.PROJE	T.TUS	T.ŞANTIYE	T.PLAN	T.TELİF	TOPLAM
AKHISAR TEMSİLCİLİĞİ	99214.33	4213.00	19904.00	90	27	22	0	0	139
AYDIN TEMSİLCİLİĞİ	38701.70		3616.20	28	4	3	0	0	35
BERGAMA TEMSİLCİLİĞİ	2269.00		2269.00	1	0	1	0	0	2
ÇEŞME TEMSİLCİLİĞİ	4933.16		3090.16	19	0	12	0	0	31
İZMİR ŞUBE	368812.92	9621.11	51117.47	330	15	42	0	2	389
KUŞADASI TEMSİLCİLİĞİ	8730.08	462.00		7	2	0	0	0	9
MANİSA TEMSİLCİLİĞİ	831992.85	20732.55	195253.00	515	79	79	0	2	675
NAZİLİ TEMSİLCİLİĞİ	417201.25	3576.14	175731.24	373	15	129	0	0	517
ÖDEMiŞ TEMSİLCİLİĞİ	85554.36			171	0	0	0	0	171
SALİHLİ TEMSİLCİLİĞİ	1550.00			1	0	0	0	0	1
TURGUTLU TEMSİLCİLİĞİ	56568.65			21	0	0	0	0	21
UŞAK TEMSİLCİLİĞİ	76884.00	1046.00		119	6	3	0	0	128

42. Dönem Şube Çalışmaları

2014 yılında İzmir Kentinde Mimarlar Odası İzmir Şube ve bağlı birimlerinde mesleki denetim yapılan projelerin türü ve dağılımları şöyledir:

PROJE TİPİ	EKLEYEN BİRİM	PROJE İLİ	TOPLAM SAYI	TOPLAM M2
Telif	İZMİR ŞUBE	AKSARAY	1	3000.00
Telif	İZMİR ŞUBE	ANTALYA	1	15000.00
Telif	İZMİR ŞUBE	ARTVİN	1	1460.00
İlk Proje	İZMİR ŞUBE	AYDIN	2	1415.00
İlave Proje	İZMİR ŞUBE	İZMİR	9	4983.15
İlk Proje	İZMİR ŞUBE	İZMİR	255	595644.25
Mesleki Kontrollük	İZMİR ŞUBE	İZMİR	16	9446.36
Restitüsyon (Tescilli Eser)	İZMİR ŞUBE	İZMİR	3	3350.00
Restorasyon (Tadilat %25)	İZMİR ŞUBE	İZMİR	1	110.00
Restorasyon (Tadilat %50)	İZMİR ŞUBE	İZMİR	1	2390.00
Restorasyon (Tescilli Eser)	İZMİR ŞUBE	İZMİR	14	8616.60
Rölöve (Tescilli Eser)	İZMİR ŞUBE	İZMİR	7	5982.50
Tadilat %10	İZMİR ŞUBE	İZMİR	32	68212.87
Tadilat %100	İZMİR ŞUBE	İZMİR	13	4390.00
Tadilat %25	İZMİR ŞUBE	İZMİR	27	20781.70
Tadilat %50	İZMİR ŞUBE	İZMİR	45	19719.08
Telif	İZMİR ŞUBE	İZMİR	18	234452.00
Telif	İZMİR ŞUBE	MALATYA	1	153450.00
İlk Proje	İZMİR ŞUBE	MANİSA	3	19216.00
Telif	İZMİR ŞUBE	MANİSA	1	6052.00
Telif	İZMİR ŞUBE	MUĞLA	1	318.00
İlk Proje	AKHİSAR TEMSİLCİLİĞİ	MANİSA	23	27748.57
İlave Proje	AYDIN TEMSİLCİLİĞİ	AYDIN	2	2678.00
İlk Proje	AYDIN TEMSİLCİLİĞİ	AYDIN	48	43414.43
Tadilat %10	AYDIN TEMSİLCİLİĞİ	AYDIN	5	901.00
Tadilat %25	AYDIN TEMSİLCİLİĞİ	AYDIN	7	1596.00
İlk Proje	DİDİM TEMSİLCİLİĞİ	AYDIN	2	5445.33
İlk Proje	KUŞADASI TEMSİLCİLİĞİ	AYDIN	14	15685.34

Tadilat %100	KUŞADASI TEMSİLCİLİĞİ	AYDIN	3	6105.54
Tadilat %50	KUŞADASI TEMSİLCİLİĞİ	AYDIN	3	2523.70
İlave Proje	MANİSA TEMSİLCİLİĞİ	MANİSA	12	2986.00
İlk Proje	MANİSA TEMSİLCİLİĞİ	MANİSA	274	367303.60
Tadilat %25	MANİSA TEMSİLCİLİĞİ	MANİSA	37	43655.00
Tadilat %50	MANİSA TEMSİLCİLİĞİ	MANİSA	2	6319.00
İlave Proje	NAZİLLİ TEMSİLCİLİĞİ	AYDIN	15	5125.22
İlk Proje	NAZİLLİ TEMSİLCİLİĞİ	AYDIN	356	437119.95
Restorasyon (Tescilli Eser)	NAZİLLİ TEMSİLCİLİĞİ	AYDIN	1	590.00
Tadilat %10	NAZİLLİ TEMSİLCİLİĞİ	AYDIN	5	3468.56
Tadilat %25	NAZİLLİ TEMSİLCİLİĞİ	AYDIN	87	40242.32
Tadilat %50	NAZİLLİ TEMSİLCİLİĞİ	AYDIN	6	13612.20
İlave Proje	ÖDEMİŞ TEMSİLCİLİĞİ	İZMİR	7	769.00
İlave+Tadilat (İlave)	ÖDEMİŞ TEMSİLCİLİĞİ	İZMİR	7	817.74
İlave+Tadilat (tadilat%10)	ÖDEMİŞ TEMSİLCİLİĞİ	İZMİR	1	130.67
İlave+Tadilat (tadilat%25)	ÖDEMİŞ TEMSİLCİLİĞİ	İZMİR	6	581.07
İlk Proje	ÖDEMİŞ TEMSİLCİLİĞİ	İZMİR	186	113595.32
Tadilat %10	ÖDEMİŞ TEMSİLCİLİĞİ	İZMİR	35	3177.26
İlave Proje	SALİHLİ TEMSİLCİLİĞİ	MANİSA	1	13063.00
İlk Proje	SALİHLİ TEMSİLCİLİĞİ	MANİSA	6	14630.00
Çok Fonksiyonlu Tek Yapı	TURGUTLU TEMSİLCİLİĞİ	MANİSA	1	4624.00
İlave Proje	TURGUTLU TEMSİLCİLİĞİ	MANİSA	4	7609.43
İlk Proje	TURGUTLU TEMSİLCİLİĞİ	MANİSA	14	39850.00
Rölöve (Yeni Yapı)	TURGUTLU TEMSİLCİLİĞİ	MANİSA	1	300.78
Tadilat %25	TURGUTLU TEMSİLCİLİĞİ	MANİSA	1	6680.00
Tadilat %50	TURGUTLU TEMSİLCİLİĞİ	MANİSA	1	175.00
İlave Proje	UŞAK TEMSİLCİLİĞİ	UŞAK	8	2648.00
İlk Proje	UŞAK TEMSİLCİLİĞİ	UŞAK	212	93873.00
Teelif	UŞAK TEMSİLCİLİĞİ	UŞAK	3	60882.00
İlk Proje	ÇEŞME TEMSİLCİLİĞİ	İZMİR	32	9919.09
İlk Proje	BERGAMA TEMSİLCİLİĞİ	İZMİR	8	18889.35
Tadilat %25	BERGAMA TEMSİLCİLİĞİ	İZMİR	1	84.32

42. Dönem Şube Çalışmaları

2015 yılında İzmir Kentinde Mimarlar Odası İzmir Şube ve bağlı birimlerinde mesleki denetim yapılan projelerin türü ve dağılımları şöyledir:

PROJE TİPİ	EKLEYEN BİRİM	PROJE İLİ	TOPLAM SAYI	TOPLAM M2
İlk Proje	İZMİR ŞUBE	AYDIN	2	400.00
Tadilat %100	İZMİR ŞUBE	AYDIN	1	990.00
İlave Proje	İZMİR ŞUBE	İZMİR	4	1461.02
İlave+Tadilat (İlave)	İZMİR ŞUBE	İZMİR	2	117.00
İlave+Tadilat (tadilat%10)	İZMİR ŞUBE	İZMİR	1	85.00
İlave+Tadilat (tadilat%25)	İZMİR ŞUBE	İZMİR	1	96.00
İlk Proje	İZMİR ŞUBE	İZMİR	137	244139.30
Mesleki Kontrollük	İZMİR ŞUBE	İZMİR	17	9601.44
Restitüsyon (Tescilli Eser)	İZMİR ŞUBE	İZMİR	1	1980.00
Restorasyon (Tadilat %50)	İZMİR ŞUBE	İZMİR	1	156.60
Restorasyon (Tescilli Eser)	İZMİR ŞUBE	İZMİR	3	2510.49
Rölöve (Tescilli Eser)	İZMİR ŞUBE	İZMİR	3	2552.00
Rölöve (Yeni Yapı)	İZMİR ŞUBE	İZMİR	1	3819.00
Tadilat %10	İZMİR ŞUBE	İZMİR	76	6757.80
Tadilat %100	İZMİR ŞUBE	İZMİR	21	25796.99
Tadilat %25	İZMİR ŞUBE	İZMİR	24	2216.35
Tadilat %50	İZMİR ŞUBE	İZMİR	37	29808.28
İlk Proje	İZMİR ŞUBE	MANİSA	6	37146.73
Mesleki Kontrollük	İZMİR ŞUBE	MANİSA	1	2928.87
Telif	İZMİR ŞUBE	MANİSA	1	516.00
İlave Proje	AKHİSAR TEMSİLCİLİĞİ	MANİSA	6	622.00
İlk Proje	AKHİSAR TEMSİLCİLİĞİ	MANİSA	94	98274.33
Tadilat %25	AKHİSAR TEMSİLCİLİĞİ	MANİSA	4	318.00
İlk Proje	AYDIN TEMSİLCİLİĞİ	AYDIN	25	38310.26
Tadilat %10	AYDIN TEMSİLCİLİĞİ	AYDIN	2	222.44
Tadilat %25	AYDIN TEMSİLCİLİĞİ	AYDIN	1	169.00

İlk Proje	KUŞADASI TEMSİLCİLİĞİ	AYDIN	7	8470.08
Tadilat %25	KUŞADASI TEMSİLCİLİĞİ	AYDIN	1	260.00
İlave Proje	MANİSA TEMSİLCİLİĞİ	MANİSA	7	15464.00
İlave+Tadilat (İlave)	MANİSA TEMSİLCİLİĞİ	MANİSA	9	1216.00
İlave+Tadilat (tadilat%25)	MANİSA TEMSİLCİLİĞİ	MANİSA	9	19153.00
İlk Proje	MANİSA TEMSİLCİLİĞİ	MANİSA	431	641622.65
Rölöve (Yeni Yapı)	MANİSA TEMSİLCİLİĞİ	MANİSA	1	631.00
Tadilat %25	MANİSA TEMSİLCİLİĞİ	MANİSA	77	165735.20
Telif	MANİSA TEMSİLCİLİĞİ	MANİSA	2	1210.00
İlave Proje	NAZİLLİ TEMSİLCİLİĞİ	AYDIN	7	2435.08
İlk Proje	NAZİLLİ TEMSİLCİLİĞİ	AYDIN	297	364312.90
Tadilat %25	NAZİLLİ TEMSİLCİLİĞİ	AYDIN	80	50598.27
Tadilat %50	NAZİLLİ TEMSİLCİLİĞİ	AYDIN	1	278.00
İlave Proje	ÖDEMiŞ TEMSİLCİLİĞİ	İZMİR	5	7422.68
İlk Proje	ÖDEMiŞ TEMSİLCİLİĞİ	İZMİR	118	65277.37
Tadilat %10	ÖDEMiŞ TEMSİLCİLİĞİ	İZMİR	48	12854.31
İlave Proje	SALİHLİ TEMSİLCİLİĞİ	MANİSA	1	1550.00
İlave Proje	TURGUTLU TEMSİLCİLİĞİ	MANİSA	5	2269.37
İlk Proje	TURGUTLU TEMSİLCİLİĞİ	MANİSA	15	53109.28
Tadilat %10	TURGUTLU TEMSİLCİLİĞİ	MANİSA	1	1190.00
İlave Proje	UŞAK TEMSİLCİLİĞİ	UŞAK	6	13515.00
İlk Proje	UŞAK TEMSİLCİLİĞİ	UŞAK	114	57518.00
Tadilat %10	UŞAK TEMSİLCİLİĞİ	UŞAK	7	8112.00
İlk Proje	ÇEŞME TEMSİLCİLİĞİ	İZMİR	19	4933.16
İlk Proje	BERGAMA TEMSİLCİLİĞİ	İZMİR	1	2269.00

İZMİR İLÇE BELEDİYELERİ WEB SİTEMİZDE YAYIMLANAN PLAN VE PLAN NOTLARI

Yerel Yönetimlerin plan ve plan notları web sayfamızda yayımlanarak üyelerimizin kullanımına sunulmuştur.

- Dikili Plan Notları
- Alsancak - Liman Arkası ve Sahil Bölgesi 1/1000 Ölçekli İmar Planı plan notları
- 1/5000 ölçekli Yeni Kent Merkezi Nazım İmar Planı Plan Notları
- Alaçatı İzmir Revizyon Uygulama İmar Planı plan notları
- Balçova Belediyesi imar plan notları
- Bayraklı - Salhane - Turhan Bölgesi Uygulama Plan Notları
- Bayındır Belediyesi imar plan notları
- Bergama Belediyesi uygulama imar planı plan notları ve koruma amaçlı imar planı uygulama hükümleri
- Bornova plan notları
- Buca İmar Plan Değişikliği
- Buca Belediyesi 22 M III a imar paftasında yer alan imar planı plan notları
- Çeşme Belediyesi plan notları değişikliği
- Çiğli plan notları
- Gaziemir Belediyesi imar plan notları
- Güzelbahçe Belediyesi 1/1000 ölçekli imar planı notları
- İzmir Aliağa KYME Antik Kenti İmar Plan Değişikliği
- İnciraltı - Yenikale - Narlıdere İmar Plan Değişikliği
- İmbatlı - Örnekköy - Soğukkuyu İmar Plan Değişikliği
- Karabağlar Belediyesi imar plan notları
- Karşıyaka Belediyesi imar plan notları
- Kemalpaşa Belediyesi imar plan notları
- Konak Belediyesi imar plan notları
- Konak Belediyesi Kale Arkası Toplu İşyeri örneği Kentsel Sit Alanı Plan Notları & Kentsel Tasarım Rehberi
- Menderes Belediyesi imar planı notları
- Menemen Belediyesi imar plan notları
- Ödemiş Belediyesi uygulama İmar Planına ait tanımlar ve plan koşulları ile ilave imar planı notlarına ait meclis kararı
- Selçuk Belediyesi imar plan notları
- Urla Belediyesi 1/1000 ölçekli Revizyon İmar Planı notları
- Urla Belediyesi Kentsel Sit ve Etkileme Geçiş Alanı Koruma Amaçlı İmar Planı

İMAR YÖNETMELİĞİ ÇALIŞMALARI

Planlı Alanlar Tip İmar Yönetmeliği eğitimi Çevre ve Şehircilik Bakanlığı'nın katılımıyla 18 Ekim 2014 tarihinde gerçekleştirildi. Planlı Alanlar Tip İmar Yönetmeliğine Uygulamada çelişkiye düşülen konulara dair hazırlanan sorular Bakanlıktan gelen ekibe yöneltildi. Üyelerimiz, mimari proje hizmetlerinde sıklıkla karşılaştığı yönetmelik maddelerindeki sorunları bakanlık yetkililerine dile getirme fırsatı buldular.

Bakanlığa sorulan soru ve yanıtları Mimarlar Odası İzmir Şubesi İnternet sayfasından (<http://www.izmimod.org.tr>) İmar Yönetmeliği kısmının Sorular ve Yanıtlar bölümünde yer almaktadır.

Bakanlığa sorulan sorular ve yanıtları

Tarih : 16.04.2014

Sayı : 04-14-390

Çevre ve Şehircilik Bakanlığı Mesleki Hizmetler Genel Müdürlüğü'ne ANKARA
Konu: Planlı Alanlar Tip İmar Yönetmeliği'nin uygulamaları hakkında.

Bakanlığınız tarafından 08.09.2013 tarihi 28759 sayılı Resmi Gazete'de yayımlanan değişiklikle yürürlüğe giren Planlı Alanlar Tip İmar Yönetmeliği'nde Değişiklik Yapılmasına Dair Yönetmeliğin ilgili idareler tarafından uygulanması sırasında çelişkiye düşülmektedir. Planlı Alanlar Tip İmar Yönetmeliği'nde yapılması düşünülen hükümlerle ilgili çalışmalarda çelişkiye düşülen veya uygulamada sorun oluşturan konulara açıklık getirilmesi hususunda gereğini arz ve talep ederiz.

Saygılarımızla,
Nilüfer Çınarlı Mutlu Mimar - Sekreter Üye

Ek:Yönetmelikte çelişkiye düşülen veya sorun yaşanan konular
Uygulama Sırasında Çelişkiye Düşülen Konular:

- Yönetmeliğin 16. maddesi ile ilgili olarak:
- Taban alanına dahil edilmeyecek olan yangın merdivenleri veya müstakil yangın merdiveni olmayan yapılarda yangın merdiveni olarak kullanılan bina merdivenlerinden biri hükmüne göre müstakil konutlardaki merdivenler ve sahanlıkları taban alanına dahil edilmeli midir? Bu merdivenler Binaların Yangından Korunması Hakkındaki Yönetmelik hükümleri gereği kaçış merdiveni sayılırlar mı?
- Emsale dahil edilmeyecek zemin teraslarını hesaplamaya yönelik olarak, müstakil konut yapılarında bağımsız bölümün toplam bürüt alanı mı esas alınmalıdır?
- Katın emsale dahil alanının tanımı nasıl yapılmalıdır?

- Bodrum kat yapılamayan durumlarda yapının kendi ihtiyacı için zemin kat veya normal katlarda düzenlenen otoparklar katlar alanına dahil edilmeli midir?
- Katlar alanına dahil edilmeyen, ticari amaç içermeyen kreş ve çocuk bakım üniteleri hangi kullanım amacı olan yapılarda yapılabilir?
- Katlar alanına dahil edilmeyen mescit alanı hangi kullanım amacı olan yapılarda yapılabilir ve bir alan sınırlaması var mıdır?
- AVM, hastane, özel sağlık tesisi, okul, otel vb binalarda sirkülasyon alanları, yangın güvenlik koridoru, bina giriş holleri, kat holleri, asansör önü sahanlıkları, kat ve ara sahanlıkları dahil açık veya kapalı merdivenler katlar alanı hesabına dahil edilmeli midir?
- Katlar arası sirkülasyonu sağlayan rampalar ve yürüyen merdivenler katlar alanına dahil edilmeli midir?
- Sığınak Yönetmeliği'nin 6.maddesi hükümlerine göre emsal hesabına dahil olmayan sığınak alanlarının %30'dan fazlası katlar alanına dahil edilmeli midir?
- Işıklıkların tamamı mı yoksa yönetmelik gereği yapılması zorunlu olan alan mı katlar alanına dahil edilmemelidir? Işık ve hava almasına gerek olmayan veya doğrudan ışık hava alması mümkün olan piyeslerde düzenlenen ışıklıklar katlar alanına dahil edilmeli midir?
- Su basman seviyesi altındaki bodrum katlarda düzenlenen ve kısmen tabii zemin üzerinde cephesi bulunan ortak alan depolar emsale dahil edilmeli midir?
- Örnek bir proje üzerinde katlar alanına dahil edilmeyen alanlar gösterilerek tarifleyici bir emsal hesabı dökümü yapılabilir mi?
- Günlük ticarete yönelik işyerleri, mağaza ve dükkanlar ile pastane, lokanta, kahvehane, ekmek fırınları, hamam ve sihi banyolar, düğün ve oyun salonları, diskotek, bar, birahane ve gazinoların kat net iç yüksekliği en az ne olmalıdır?
- Mevcut Uygulama İmar Planına uygun olarak emsal tanımlanmadan yapılaşmış adalarda, arazinin eğiminden dolayı açığa çıkan bodrum katların emsale dahil edilmesi sonucu açığa çıkan bodrum katlarda emsal hakkının doldurulması nedeniyle yapılaşamayan parsellerde nasıl bir yöntem izlenmelidir?
- Yönetmeliğin 26.maddesi ile ilgili olarak:
 - “Bina giriş koridoru genişliği, ana merdivene ulaşıncaya kadar dış kapı genişliğinden az olmamak koşuluyla umumi binalarda en az (2,20) m., diğer binalarda ise en az (1,50) m” olduğu belirtilmektedir. Otopark ve bina girişinin beraber olduğu durumlarda bina giriş koridoru genişliği ne olmalıdır?
 - Bina girişlerinde bodrum kat otopark girişine yönelik ön bahçe sınırına kadar rampa yapılabilir mi?
 - Mimari estetik komisyonu kurulmamış yerlerde 40 metreden fazla cephe uzunluğu olan AVM, üzerinde birden fazla blok olan bazalı yapıların bazası vb nasıl yapılabilir?
 - Toprağa dayalı bodrum katlarda bulunan konutlarda oturma odası ve bir yatak odasının; taban döşemesinin üst seviyesinin tabii veya tesviye edilmiş zemine gömülü olmaması, doğal aydınlatma ve havalandırmasının pencere açılmak suretiyle sağlanması, sel, taşkın ve su baskınlarına karşı tedbirlerin alınmış olması zorunlu olduğu, bu bağımsız bölümlerin kısmen veya tamamen tabii ve tesviye edilmiş zemin altında kalan duvarlarında pencere açılmayacağı belirtilmektedir. Bu hüküm gereği; kısmen toprağa gömülü olup doğal ışık hava alabilecek durumdaki bodrum katlardaki eklentiler kuranglez ile havalandırılmak veya doğal ışık hava alamamak

zorunda kalmaktadır. Bu durumdaki piyeslerin toprak üzerinde kalan cephelerinde gerekli önlemlerin alınması ve parapet yüksekliğinin sağlanması halinde pencere açılabilmesi midir?

- 3194 sayılı yasa hükümlerine uygun olarak yapılmış Uygulama İmar Planlarına göre yapılaşmış ön bahçesiz parsellerde geçici madde 4 hükümleri uygulanmalı mıdır?
- Merdivenlerde minimum kova ölçüsü kaç cm kabul edilir?
- Yangın Yönetmeliği'nin 33.maddesi hükümlerince hesaplanan kaçış yolu sayısı ve genişliği 1.50 metreden az olan ve yangın merdivenine açılan kapılarda 1.50 metre genişlik aranmalı mıdır?
- Müstakil konutlarda bodrum kat ile zemin kat arasında içten bağlantıyı sağlayan bir merdiven düzenlenmek zorunluluğu var mıdır yoksa bodrum katlara bahçeden giriş çıkış düzenlenebilir mi?
- Asansör kuyu boşluğu yönetmelikteki kabin kriterlerinin sağlanması halinde teknolojik gereklere göre belirlenebilir mi?
- Ön bahçesiz binalarda, yol cephesinde otopark için bodrumdan giriş yapılabilir mi?
- Bodrum katı veya bahçesi olmayan binaların müştemilat kısımları kat holünde düzenlenebilir mi?
- Kömürlük ve müştemilatların doğal yoldan veya havalandırma bacası ile havalandırılması zorunlu mudur?



T.C.
ÇEVRE VE ŞEHİRCİLİK BAKANLIĞI
Mesleki Hizmetler Genel Müdürlüğü

Sayı : 11968226-310.06-
Konu : Planlı Alanlar Tip İmar Yönetmeliği
Dosya : 000093398

TMMOB MİMARLAR ODASI İZMİR ŞUBESİNE
1456 Sok. No:8/10 Alsancak / İZMİR

İlgi: 16/04/2014 tarihli ve 04-14-390 sayılı yazınız ve eki.

İlgi yazı ile; 08/09/2013 tarihli ve 28759 sayılı Resmi Gazete'de yayımlanarak yürürlüğe giren Planlı Alanlar Tip İmar Yönetmeliğine ilişkin tereddüde düşülen konularda Bakanlığımız görüşü talep edilmektedir.

İlgi yazıda yer alan hususlar değerlendirilmiş olup, soru sırasına göre Bakanlığımız görüşüne aşağıda yer verilmiştir.

1-a)08/09/2013 tarihli ve 28759 sayılı Resmi Gazete'de yayımlanan Yönetmelikle değişik Planlı Alanlar Tip İmar Yönetmeliğinin 16 ncı maddesinin birinci fıkrasının 1 nolu bendinde yangın merdivenlerinin veya müstakil yangın merdiveni olmayan yapılarda yangın merdiveni olarak kullanılan bina merdivenlerinden birinin taban alanına dahil edilmeyeceği açıklanmıştır.

Anılan hüküm uyarınca Binaların Yangından Korunması Hakkında Yönetmeliğin 48 inci maddesi 5 inci fıkrasının (a) bendi kapsamında yapı yüksekliği 21.50 m'nin altında kalan ve yangın merdiveni yapıma mecburiyeti olmayan konutlarda (müstakil konutlar da dahil) kaçış yolu olarak kabul edilen korunumsuz normal merdiven taban alanına dahil edilmeyecektir.

b)Yönetmeliğin 16 ncı maddesinin birinci fıkrasının 1 nolu bendinde bağlantılı olduğu bağımsız bölümün veya bulunduğu katın brüt alanının %10'unu aşmayan üstü açık veya sökülür-takılır hafif malzeme ile örtülü zemin teraslarının taban alanına;

4 nolu bendinde sundurma gibi üstü hafif malzeme ile örtülü bir veya birden fazla kenarı açık olan ve her bir bağımsız bölümle irtibatlı zemin teraslarının katlar alanına dahil edilmeyeceği açıklanmıştır.

c)Yönetmeliğin 16 ncı maddesinin birinci fıkrasının 4 nolu bendi uyarınca emsal hesabı yapılacak katın brüt alanından, 4 nolu bentte yer alan bütün kullanımlardan (on dördüncü alt bentte yer alanlar da dahil) katta bulunanların (net alanlarının) çıkarılması sonucu katın emsale dahil alanının bulunması mümkündür.

d)Ortak alan niteliğini haiz olmak, tapuya ortak alan olarak tescil edilmek kaydıyla yapının kendi ihtiyacı için yapılan otoparkların emsale dahil edilmeyeceği değerlendirilmektedir.

e)Yönetmeliğin 16 ncı maddesinin birinci fıkrasının 4 nolu bendinde geçen ticari amaç içermeyen kreş ve çocuk bakım ünitelerinin; kamu kurum ve kuruluşları, özel sektöre tabi kurum ve kuruluşlar, Sivil Toplum Kuruluşları, fabrikalar vb. kurum veya tesislerin kendi personellerinin çocukları için düzenlemiş oldukları kreş ve çocuk bakım ünitelerini ifade ettiği değerlendirilmektedir.

f)Yönetmeliğin 16 ncı maddesinin birinci fıkrasının 56 nolu bendinde mescidin yer almasının zorunlu olduğu yapı ve tesisler belirtilmiş olmakla birlikte belirtilen alanlar dışında da ortak alan niteliğini haiz olmak kaydıyla mescit yapılması mümkün olup, Yönetmelikte mescit için herhangi bir alan sınırlaması bulunmamaktadır.

1/4

Söğütözü Mahallesi 2179. Sokak No:5 Balgat/ ANKARA
Tel: 0 (312) 410 79 50 Faks: 0 (312) 410 79 51

elektronik ağ: www.csb.gov.tr

Bu belge 5070 sayılı elektronik imza kanuna göre güvenli elektronik imza ile imzalanmıştır.

Elektronik imza suretine <http://evrakdogrulama.csb.gov.tr> adresinden Belge Num.:11968226/310.06/3669 ve Barkod Num.:475655 bilgileriyle erişebilirsiniz.

T.C.
ÇEVRE VE ŞEHİRCİLİK BAKANLIĞI
Mesleki Hizmetler Genel Müdürlüğü

Sayı : 11968226-310.06-
Konu : Planlı Alanlar Tip İmar Yönetmeliği
Dosya : 000093398

g)Yönetmeliğin 16 ncı maddesinin birinci fıkrasının 4 nolu bendinin on dördüncü alt bendi uyarınca yangın güvenlik koridoru, bina giriş holleri, kat holleri, asansör önü sahanlıkları, kat ve ara sahanlıkları dahil açık veya kapalı merdivenler ile birlikte bentte yer alan diğer kullanımların toplamının bulunduğu katın emsale dâhil alanın %20'sini geçen kısımları emsale dâhil edilmekte olup, bu uygulama AVM, hastane, özel sağlık tesisi, otel, okul yapılarına ayrıca bir istisna tanınmaksızın bütün yapılarda geçerlidir.

h)Katlar arası sirkülasyonu sağlayan rampalar ve yürüten merdivenlerin de bulunduğu katın emsale dâhil alanın %20'si içerisinde değerlendirilmesi gerekmektedir.

ı)Sığınak alanının, bina için gerekli minimum sığınak alanının %30 fazlasını geçen kısmı emsale dahildir.

ii)Yönetmeliğin 16 ncı maddesinin birinci fıkrasının 4 nolu bendinde ortak alan olarak ayrılan ışıklıkların katlar alanına dahil edilmeyeceği açıklanmış olup, doğrudan ışık ve hava alması mümkün olan piyeslerde düzenlenen ışıklıkların idaresince değerlendirilmesi gerekmektedir.

jj)Anılan Yönetmelik maddesi uyarınca bütün cepheleri tamamen tabii zeminin altında kalan bodrum katlarda yer alan ve toplamda katlar alanının %5'ini aşmayan ortak alan depolar katlar alanına dahil değildir.

k) Yönetmeliğin "İç Yükseklikler" başlıklı 39 uncu maddesinde yer alan "...Eğitim, sağlık, sanayi yapıları ile sinema, tiyatro ve konferans salonları, katlı otoparklar ve spor salonları gibi özellik arzeden yapılarda iç yükseklikler, teknolojik ve mimari gereklere göre belirlenir." hükmüne istinaden mağaza, dükkan, pastane, lokanta, düğün salonu vb. gibi kullanımlar için mekânın fonksiyonunun gereklerini yerine getirebilecek iç yüksekliklerin, TSE standartları ile İşyeri Açma ve Çalışma Ruhsatlarına İlişkin Yönetmelik hükümlerine aykırı olmamak, planla ya da Yönetmelikle belirlenen bina yüksekliği ve kat adedi aşılmamak kaydıyla projesinde belirlenebileceği değerlendirilmektedir.

l) Yönetmeliğin 19 uncu maddesinin birinci fıkrasının 4 nolu bendinde "...Uygulama imar planında emsal verilmeyen parsellerde katlar alanı, planla veya bu yönetmelikle belirlenen; taban alanı katsayısı ile kat adedinin çarpılmasıyla hesaplanır..." hükmü yer almaktadır.

Yönetmeliğin Geçici maddeleri kapsamında kalmayan ve ilk kez başvuru yapılan, uygulama imar planında emsal verilmemiş parsellerde anılan madde hükmü uyarınca katlar alanının hesaplanması, Yönetmeliğin 16 ncı maddesinin birinci fıkrasının 4 nolu bendi uyarınca emsal hesabının yapılması gerekmektedir.

Ancak, anılan parsellere ilişkin emsal vb. yapılaşma koşullarının 14/06/2014 tarihli ve 29030 sayılı Resmî Gazete'de yayımlanan Mekânsal Planlar Yapım Yönetmeliğine uygun olarak imar planlarıyla belirlenmesinin sağlıklı ve düzenli yapılaşma açısından daha uygun olacağını hatırlatmakta fayda görülmektedir.

2-a) Otopark girişi ile bina girişinin beraber olduğu durumlardan kastedilenin ne olduğu anlaşılamamıştır.

b) Otopark Yönetmeliğinin 5 inci maddesi uyarınca otopark rampasının yapı yaklaşma sınırı içinden başlatılabilmesi için imar planı kararı alınması ve rampa projelerinin hazırlanması zorunludur.

2/4

Söğütözü Mahallesi 2179. Sokak No:5 Balgat/ ANKARA
Tel: 0 (312) 410 79 50 Faks: 0 (312) 410 79 51

elektronik ağ: www.csb.gov.tr

Bu belge 5070 sayılı elektronik imza kanuna göre güvenli elektronik imza ile imzalanmıştır.

Elektronik imzalı suretine <http://evrakdogrulama.csb.gov.tr> adresinden Belge Num.:11968226/310.06/8669 ve Barkod Num.:475655 bilgileriyle erişebilirsiniz.

T.C.
ÇEVRE VE ŞEHİRCİLİK BAKANLIĞI
Mesleki Hizmetler Genel Müdürlüğü

Sayı : 11968226-310.06-
Konu : Planlı Alanlar Tip İmar Yönetmeliği
Dosya : 000093398

3) 3194 sayılı İmar Kanununun, 6495 sayılı Kanunla 8 inci maddesinin birinci fıkrasına eklenen (j) bendinde; ilgili idarelerin, Bakanlıkça belirlenen esaslara göre mimari estetik komisyonu kuracağı,

Planlı Alanlar Tip İmar Yönetmeliğinin 10 uncu maddesinde; mimari estetik komisyonunun beş uzmandan oluşacağı ve komisyonun ilgili kamu kuruluşlarının da katılımıyla kurabileceği açıklanmıştır.

Yönetmeliğin 27 nci maddesi kapsamında imar planında aksine bir hüküm bulunmuyorsa 40 metreden daha fazla cephe uzunluğu yapılabilmesine ilişkin karar almaya ruhsatı veren idarenin bünyesinde kurulacak mimari estetik komisyonu yetkilidir.

4) Yönetmeliğin 16 ncı maddesinin birinci fıkrasının 32 nolu bendinde; "...Devlet Su İşleri Genel Müdürlüğü veya su ve kanalizasyon idareleri tarafından belirlenen su taşkın riski bulunan parsellerde, iskân edilen katın taban kotu ile bina, otopark gibi giriş kotları, su seviyesine göre hesaplanan dere kret kotu seviyesinin en az 1,50 m. üzerinde olmalıdır." hükmü,

32 nci maddesinde "Toprağa dayalı bodrum katlarda bulunan konutlarda oturma odası ve bir yatak odasının; taban döşemesinin üst seviyesinin tabii veya tesviye edilmiş zemine gömülü olmaması, doğal aydınlatma ve havalandırmasının pencere açılmak suretiyle sağlanması, sel, taşkın ve su baskınlarına karşı tedbirlerin alınmış olması zorunludur. Bu bağımsız bölümlerin kısmen veya tamamen tabii ve tesviye edilmiş zemin altında kalan duvarlarında pencere açılmaz." hükmü,

51 inci maddesinde "Bodrum katlarla ilgili olarak 32 nci maddedeki hükümlere uyulur." hükmü yer almaktadır.

Anılan Yönetmelik maddeleri birlikte değerlendirildiğinde kısmen toprağa gömülü olan bodrum kattaki eklentilerin toprak üzerinde kalan cephelerinde sel, taşkın ve su basmasına karşı önlem alınmış olması ve gerekli parapet yüksekliğinin sağlanması kaydıyla pencere açılması mümkündür.

5) Yönetmeliğin Geçici 4 üncü maddesi; yalnızca bahçe mesafeleri, çıkmalar ve kotlandırma açısından imar planında hüküm bulunmadığı takdirde mevzuatına uygun tamamlanmış mevcut teşekkül göz önünde bulundurularak uygulama yapılmasına izin veren bir maddedir. Ancak Yönetmeliğin 16 ncı maddesinin birinci fıkrasının 50 nolu bendinde yer alan çıkma tanımı uyarınca hiçbir şekilde mevcut teşekkül emsal gösterilerek parsel sınırı dışına taşan çıkma yapılamaz.

Uygulama imar planına göre ön bahçesiz yapılaşmış parsellerin bulunduğu imar adalarında yapılması planlanan yapılar için yürürlükteki imar planında ön bahçe mesafesine ilişkin bir hüküm yoksa mevcut teşekkül emsal gösterilerek ön bahçesiz uygulama yapılabileceği değerlendirilmektedir.

6) Planlı Alanlar Tip İmar Yönetmeliğinde merdiven kova ölçüsüne ilişkin hüküm bulunmamaktadır.

7) Yönetmeliğin 5 inci maddesinde; "Düzenlenecek yapı ruhsatlarında; 27/11/2007 tarihli ve 2007/12937 sayılı Bakanlar Kurulu Kararıyla yürürlüğe konulan Binaların Yangından Korunması Hakkında Yönetmelik, 5/12/2008 tarihli ve 27075 sayılı Resmî Gazete'de yayımlanan Binalarda Enerji Performansı Yönetmeliği... 14/7/2007 tarihli ve 26582 sayılı Resmî Gazete'de yayımlanan Afet Bölgelerinde Yapılacak Yapılar Hakkında Yönetmelik hükümlerine uyulur." hükmü yer almaktadır.

3/4

Sütlüce Mahallesi 2179. Sokak No:5 Balgat/ ANKARA
Tel: 0 (312) 410 79 50 Faks: 0 (312) 410 79 51

elektronik ađ: www.esb.gov.tr

Bu belge 5070 sayılı elektronik imza kanuna göre güvenli elektronik imza ile imzalanmıştır.

Elektronik imzalı suretine <http://evrakdogrulama.esb.gov.tr> adresinden Belge Num.:11968226/310.06/8669 ve Barkod Num.:475655 bilgileriyle erişebilirsiniz.

T.C.
ÇEVRE VE ŞEHİRCİLİK BAKANLIĞI
Mesleki Hizmetler Genel Müdürlüğü

Sayı : 11968226-310.06-
Konu : Planlı Alanlar Tip İmar Yönetmeliği
Dosya : 000093398

Buna göre, yapılarda yangın merdivenlerine açılan kapılar Binaların Yangından Korunması Hakkında Yönetmelik hükümleri esas alınarak projelendirilmelidir.

8) Yönetmeliğin 43 üncü maddesi uyarınca merdiven evlerinin bina cephesinden, çatıdan veya ışıklıktan doğrudan ışık alması ve müstakil konutlar da dahil merdivenlerin çatıya ve bodrumlara ulaştırılması zorunludur.

9) Asansör yapılması zorunlu olan binalarda asansör kabin ölçülerinin Yönetmeliğin 45 inci maddesinde belirtilen ölçülerde olması, asansör kuyusunun ise asansör kabininin kuyu içinde hareketine imkan verecek şekilde ilgili TSE standartlarına uygun olarak tasarlanması gerekmektedir.

10) Ön bahçesiz binalarda yol cephesinde otopark için bodrumdan giriş yapılması hususu anlaşılammıştır.

11-12) Yönetmeliğin 53 üncü maddesi uyarınca binaların müştemilatlarının mümkün ise bodrum katta, mümkün değilse bahçede yapılması gerekmektedir.

Ayrıca bodrum ve bahçede müştemilat için yer ayırmak mümkün olmadığı durumlarda, zemin katlarda can ve mal güvenliğine ilişkin ve yangın tehlikesine karşı tedbirlerin alınması şartıyla konutlardan bağımsız olacak şekilde müştemilat yapılabilceği değerlendirilmektedir.

Yönetmelikte müştemilatların havalandırılmasının zorunlu olduğuna ilişkin hüküm yer almamakla birlikte, Yönetmeliğin 53 üncü maddesinde müştemilatların; kapıcı dairesi, garaj, odunluk, kömürlük, depo, mutfak, çamaşırhane ve benzeri hizmetler için kullanılacağı açıklanmış olup, müştemilatların kullanım amacına göre havalandırılmasının sağlanması gerektiği değerlendirilmektedir.

Bilgilerinizi rica ederim.

Selami MİRDİN
Bakan a.
Genel Müdür V.

BELGEİN ASLI
ELEKTRONİK İMZALIDIR.
...../20

4/4

Söğütözü Mahallesi 2179. Sokak No:5 Balgat/ ANKARA
Tel: 0 (312) 410 79 50 Faks: 0 (312) 410 79 51

elektronik ag: www.csb.gov.tr

Bu belge 5070 sayılı elektronik imza kanuna göre güvenli elektronik imza ile imzalanmıştır.

Elektronik imzalı suretine <http://evrakkodgrolama.csb.gov.tr> adresinden Belge Num.:11968226/310.06/8669 ve Barkod Num.:475655 bilgileriyle erişebilirsiniz.



İzmir Şubesi

Tarih : 03.11.2014

Sayı : 04-14-1385

T.C. Çevre ve Şehircilik Bakanlığı
Mesleki Hizmetler Genel Müdürlüğü'ne

Konu: Planlı Alanlar Tip İmar Yönetmeliği'nin uygulamaları hakkında.

Bakanlığınız tarafından 08.09.2013 tarihi 28759 sayılı Resmi Gazete'de yayımlanan değişiklikle yürürlüğe giren Planlı Alanlar Tip İmar Yönetmeliği'nde Değişiklik Yapılmasına Dair Yönetmeliğin ilgili idareler tarafından uygulanması sırasında çelişkiye düşülmektedir. Planlı Alanlar Tip İmar Yönetmeliği'yle ilgili çalışmalarda çelişkiye düşülen veya uygulamada sorun oluşturan konulara açıklık getirilmesi hususunda gereğini arz ve talep ederiz.



Ek:Yönetmelikte çelişkiye düşülen veya sorun yaşanan konular.

1474 Sokak No.9
Alsancak / İzmir
Tel: 0232 463 66 25 (pbx)
Faks: 0232 463 52 12
e-mail: info@izmimod.org.tr
www.izmimod.org.tr

Chamber of Architects of
Turkey- İzmir Branch



İzmir Şubesi

Uygulama Sırasında Çelişkiye Düşülen Konular:

1. Yönetmeliğin 16. maddesi emsal hesabı ile ilgili olarak:
 - Binaların Yangından Korunması Hakkındaki Yönetmelik'in 48. maddesi hükümleri kapsamında yer alan yangın merdivenleri ve yangın merdiveni yerine geçen bina ortak merdiveni ve müstakil konut merdiveni ile sahanlıkların taban alanı katsayısı (TAKS) na dahil midir?
 - Binaların Yangından Korunması Hakkındaki Yönetmelik'in 48. maddesi hükümleri kapsamında yer alan yangın merdivenleri ve yangın merdiveni yerine geçen bina ortak merdiveni ve müstakil konut merdiveni ile kat sahanlıkların kat alanı katsayısı (KAKS) na dahil midir?
 - Konut veya konut dışı kullanılan binalarda da, en uzak kaçış mesafesi ve kullanıcı yükü dikkate alınarak Binaların Yangından Korunması Hakkındaki Yönetmelik hükümleri gereği yapılması zorunlu olan tüm yangın merdivenleri emsalden düşülebilir mi?
 - Yönetmeliğin 16.maddesi 5.fıkrası kapsamında tanımına uygun olarak kullanılan müstakil konutun bir parçası olan zemin terasının tamamı emsalden düşülebilir mi?
 - Yapı nizamı bitişik olan bir parselde otopark olarak kullanılan arka bahçeye ulaşmak amacıyla binanın içinden yapılan araç geçidi emsale dahil midir?
 - 01.06.2013 tarihinde yürürlüğe giren Planlı Alanlar Tıp İmar Yönetmeliği kapsamında AVM, hastane, özel sağlık tesisi, okul, otel vb binalarda emsalden düşülen asansör önü sahanlıkları, kat ve ara sahanlıklarının ölçülerini tanımlayabilir misiniz?
 - Teras çatılarda yapılan sökölür-takılır-katlanır cam panellerle kapatılmış sundurmalar emsale dahil midir?
 - Zorunlu nedenlerle (arazinin topoğrafik-jeolojik yapısı gibi veya parselin geometrisi-boyutlarından dolayı giriş çıkışı sağlanamadığı için vb) parselde bodrum kat yapılamıyorsa zemin katta düzenlenen otoparklar emsalden düşülebilir mi?
 - Su basman yüksekliğinden dolayı bir kısmı doğal veya tesviye edilmiş zemin üzerinde kalan bodrum katlarda bulunan ortak alan niteliğine haiz mekanlar veya bağımsız bölüm eklentileri de 16.madde kapsamında emsalden düşülen alanlar içinde değerlendirilebilir mi?

1474 Sokak No.9
Alsancak / İzmir
Tel: 0232 463 66 25 (pbx)
Faks: 0232 463 52 12
e-mail: info@izmimod.org.tr
www.izmimod.org.tr

Chamber of Architects of
Turkey- İzmir Branch



Izmir Şubesi

2. 16.madde 11.fıkra kapsamında tanımlanan kat yükseklikleri en az kat yüksekliğini mi yoksa en çok kat yüksekliğini mi tariflemektedir?
3. Bina yüksekliğini aşmamak ve kat yüksekliği azaltılarak kat kazanmamak koşuluyla yapının kat yükseklikleri istenilen ölçülerde yapılabilir mi?
4. 1/5000 Nazım İmar Planı olmayan ve Belediyelere bağlanan beldelerde yapılaşma hangi imar yönetmeliği kapsamında olmalıdır?
5. Isıtma soğutması klima ile sağlanan binalarda en az kaç tane ve hangi piyeslere baca yapılması gereklidir?
6. Binanın saçağı komşu parsel sınırlarına en çok ne kadar yaklaşılabılır?
7. Ön bahçe mesafesi sıfır olan binalarda parsel sınırını aşan saçak yapılabilir mi?
8. İnşaatı devam eden bir yapıda, ruhsat süresi içinde yapılan tadilat başvurusu yapıldığı tarihteki mevzuata göre mi yoksa tadilat başvurusu yapıldığı tarihteki mevzuata göre mi değerlendirilmelidir?
9. Yapımı devam eden veya yapımı tamamlanmış bir binada yeni mevzuata göre yapılacak tadilat ruhsatı başvurusunda; talep edilen tadilatın mevzuata uygunluğu yapıdaki tadilatı kapsayacak şekilde kısmi olarak mı yoksa yapının tamamını kapsayacak şekilde değerlendirilmelidir?
10. Yangın güvenliğine ilişkin tedbirler alınarak, son katta içten bağlantılı çatı piyesinde veya ortak alan çatı arasında mutfak yapılabilir mi?
11. Birden fazla yola cephesi olan ve birden fazla yapı yapılabilen bir parselde, yapıların her birine konumuna göre 30.maddenin 1. 2. ve 3. fıkraları alt bentlerinden herhangi birine uygun olarak kot verilebilir mi?
12. Bodrum katta tamamen toprak altında kalmak koşuluyla ön bahçe mesafesi içinde de ortak alan otopark ve sığınak olarak düzenlenebilir mi?
13. Su basman seviyesi, zemin katın altındaki birinci bodrum katın tamamen topağın altında kalan bodrum kat olarak değerlendirilmesine engel midir? Birinci bodrum katlarda emsalden düşülen piyesler yapılamaz mı?
14. Yan bahçeler yüksek olan ön bahçe hizasında doldurulabilir mi? Doldurulduğu durumda alt kotta kalan arka bahçe ile kitle hizasında istinat duvarı yapılabilir mi?
15. Bir konutta bulunması gereken en az piyesler sağlandıktan sonra yapılacak piyesler için herhangi bir boyut kısıtlaması var mıdır?

1474 Sokak No.9
Alsancak / İzmir
Tel: 0232 463 66 25 (pbx)
Faks: 0232 463 52 12
e-mail: info@izmimod.org.tr
www.izmimod.org.tr

Chamber of Architects of
Turkey- Izmir Branch



İzmir Şubesi

16. M.28 H=Bina yüksekliği kapsamındaki bina yüksekliği, 1/1000 uygulama imar planında öngörülen bina yüksekliğini mi, M29 kapsamında tespit edilen bina yüksekliğini mi yoksa projelendirilen binanın yüksekliğini mi ifade etmektedir?
17. 2 yıl içerisinde zeminde iyileştirme çalışmalarına başlanması inşaatın başladığı anlamına gelir mi?
18. 5.50 yüksekliğindeki bir zemin katın asma katlı konut olarak kullanılmasında engelleyici bir hüküm var mıdır?
19. Birden fazla bağımsız bölümü olan bir yapının-apartmanın bodrum katının sadece bir bağımsız bölümün eklentisi olarak tanımlanmasını engelleyici bir hüküm var mıdır?
20. Açık çıkmalara üzerinde de saçak yapılabilir mi?
21. Minimum asansör kuyu boşluğu nedir? (TS'lerini de göz önüne alarak minimum net bir kuyu boşluğu tanımlayabilir misiniz?)
22. Asansör tesis edilmesi zorunlu olmayan yapılarda yapılan asansörlerin boyutları için kısıtlayıcı bir hüküm var mıdır?
23. Yönetmeliklerin hükümleri arasında kısmen uyumsuzluklar bulunması nedeniyle; Binaların Yangından Korunması Hakkındaki Yönetmelik, Sığınak Yönetmeliği, Otopark Yönetmeliği ve Planlı Alanlar Tıp İmar Yönetmeliği arasında hiyerarşik bir sıralama var mıdır, hangi yönetmeliğin hükümleri öncelikte karşılanmalıdır?

1474 Sokak No.9
Alsancak / İzmir
Tel: 0232 463 66 25 (pbx)
Faks: 0232 463 52 12
e-mail: info@izmimod.org.tr
www.izmimod.org.tr

Chamber of Architects of
Turkey- İzmir Branch



T.C.
ÇEVRE VE ŞEHİRCİLİK BAKANLIĞI
Mesleki Hizmetler Genel Müdürlüğü

Sayı : 11968226-310.06-
Konu : Planlı Alanlar Tip İmar Yönetmeliği
Dosya : 000093398

TMMOB MİMARLAR ODASI İZMİR ŞUBESİNE
1474 Sok. No:9 Alsancak / İZMİR

İlgi: 03/11/2014 tarihli ve 04-14-1385 sayılı yazınız ve eki.

İlgi yazı ile; 08/09/2013 tarihli ve 28759 sayılı Resmi Gazete'de yayımlanarak yürürlüğe giren Planlı Alanlar Tip İmar Yönetmeliğine ilişkin tereddüt düşülen konularda Bakanlığımız görüşü talep edilmektedir.

İlgi yazıda yer alan hususlar değerlendirilmiş olup soru sırasına göre Bakanlığımız görüşüne aşağıda yer verilmiştir.

1-a-b-c) 01/07/2014 tarihli ve 8669 sayılı yazımız ile de belirttiğimiz üzere, Binaların Yangından Korunması Hakkında Yönetmeliğin 48 inci maddesi 5 inci fıkrasının (a) bendi kapsamında yapı yüksekliği 21.50 m'nin altında kalan ve yangın merdiveni yapıma mecburiyeti olmayan konutlarda (müstakil konutlar da dahil) kaçış yolu olarak kabul edilen korunumsuz normal merdiven taban alanına dahil olmadığı,

Binaların Yangından Korunması Hakkında Yönetmelik uyarınca zorunlu olarak ayrılması gereken ve ortak alan niteliğinde olan yangın merdivenlerinin Planlı Alanlar Tip İmar Yönetmeliğininin 16 ncı maddesinin birinci fıkrasının 4 nolu bendi uyarınca emsal hesabına dahil olmadığı değerlendirilmektedir.

d)Yönetmeliğin 16 ncı maddesinin birinci fıkrasının 4 nolu bendinde sundurma gibi üstü hafif malzeme ile örtülü bir veya birden fazla kenarı açık olan ve her bir bağımsız bölümlerle irtibatlı zemin teraslarının katlar alanına dahil edilmeyeceği açıklanmış olup tek bağımsız bölümlü müstakil konutlarda zemin terasının emsale dahil edilmeyeceği değerlendirilmektedir.

e) Bitişik nizam parselde otopark olarak kullanılan arka bahçeye geçiş amacıyla kullanılan alanın emsale dahil edilip edilmeyeceği hususunun projesine göre idaresince değerlendirilmesi gerekmektedir.

f) 01/06/2013 tarihli ve 28664 sayılı Resmi Gazete'de yayımlanan Yönetmelikle değişik Planlı Alanlar Tip İmar Yönetmeliğinde belirtilen sahanlıkların merdiven evi dışında kalan, bağımsız bölümlere ulaşımı sağlayan kat holü ya da asansör kapısının açıldığı alanlar olduğu; ancak 01/06/2013 tarihli Yönetmeliğe göre kat holünün merdiven kolu genişliğindeki kısmının (Yönetmeliğin 43 üncü maddesinde belirtilen genişlikler esas alınmak üzere, konut yapılarında 1.20 m. genişliğindeki alanın, diğer yapılarda ise 1.50 m. genişliğindeki alanın) ve asansörlerin önünde de, asansör kapısı genişliğindeki bölümünün (asansör kapısı sürgülü ise 1.20 m., asansör kapısı dışı açılan kapı ise 1.50 m. genişliğindeki kısımlarının) emsal hesabına konu edilmemesi gerektiği, yapılacak emsal hesabının konut, otel, hastane, okul, avm yapılarına ayrıca bir istisna tanınmaksızın geçerli olduğu değerlendirilmektedir.

g) Teras çatılarda, planda veya planda belirtilmemişse yönetmelikte belirlenen bina yüksekliğini ve mahya yüksekliğini aşmamak, bina cephelerine 3 m.'den fazla yaklaşmamak ve yapılacak sundurma içindeki kısmın alanının yapı inşaat alanına ilave edilmesi kaydıyla Yönetmeliğin 16 ncı maddesinin birinci fıkrasının 4 nolu bendi uyarınca emsale dahil edilmeksizin sundurma yapılabilir. Ancak mevcut yapılarda inşa edilecek sundurmalar ruhsata tabidir.

1/5

Söğütözü Mahallesi 2179. Sokak No:5 Balgat/ ANKARA
Tel: 0 (312) 410 79 50 Faks: 0 (312) 410 79 51

elektronik ađ: www.esb.gov.tr

Bu belge 5076 sayılı elektronik imza kanuna göre güvenli elektronik imza ile imzalanmıştır.

Elektronik imzalı suretine <http://evrghdogrulama.esb.gov.tr> adresinden Belge Num.:11968226/310.06/923 ve Barkod Num.:1903840 bilgileriyle erişebilirsiniz.

T.C.
ÇEVRE VE ŞEHİRCİLİK BAKANLIĞI
Mesleki Hizmetler Genel Müdürlüğü

Sayı : 11968226-310.06-
Konu : Planlı Alanlar Tip İmar Yönetmeliği
Dosya : 000093398

h) Yönetmeliğinin 16 ncı maddesinin birinci fıkrasının 4 nolu bendinde yer alan "Yapının kendi ihtiyacı için bodrum katta yapılan otoparklar..." hükmü uyarınca yalnızca bodrum katta yapının kendi ihtiyacı için yapılan otoparkların emsale dahil edilmeyeceği, dolayısıyla bodrum kat yapılamadığı durumlarda zemin katta düzenlenen otoparkın emsale dahil edileceği değerlendirilmektedir.

i) Ortak alan niteliğindeki sosyal tesis ve spor birimleri, ortak alan depolar ve depo amaçlı eklentilerin Yönetmeliğinin 16 ncı maddesinin birinci fıkrasının 4 nolu bendinde belirtilen şartları sağlaması kaydıyla emsale dahil edilmeyeceği, su basman yüksekliği dahil herhangi bir nedenden dolayı bütün cepheleri tamamen tabii zemin altında kalmayan ortak alan niteliğini haiz mekanların ve eklentilerin emsale dahil edilmesi gerektiği değerlendirilmektedir.

2-3) Planlı Alanlar Tip İmar Yönetmeliğinin 16 ncı maddesinin birinci fıkrasının 11 nolu bendi; uygulama imar planında daha fazla belirlenmemiş ise maddede belirtilen kat yükseklikleri ile planda veya planda belirlenmemişse yönetmelikle belirlenen kat adedinin çarpılması sonucu bina yüksekliğinin bulunmasına yönelik bir maddedir. Ancak bir adada aynı yoldan yüz alan parsellerin dörtte üçünün yürürlükteki planın kat adedine göre yapılaşmış olması halinde mevcut teşekkül dikkate alınır.

Bu kapsamda bina yüksekliği aşılmamak, planda veya planda belirtilmemişse yönetmelikte belirtilen kat sayısını arttırmamak kaydıyla farklı kat yükseklikleri uygulanabileceği ancak kat yükseklikleri hususunda mevcut teşekkül ve yapı nizamı dikkate alınmak suretiyle cephe ve estetik ile ilgili kurallar getirmeye yetkili idarenin uygun görüşünün alınması gerektiği değerlendirilmektedir.

4) 1/5000 nazım imar planı bulunmayan ve belediyelere bağlanan beldelerden kastedilenin ne olduğu anlaşılammakla birlikte, 3194 sayılı İmar Kanununun, 6495 sayılı Kanunla 8 inci maddesinin birinci fıkrasına eklenen (g) bendi uyarınca; büyükşehir belediyesi sınırının il sınırı olması nedeniyle mahalleye dönüşen, nüfusu 5.000'in altında kalan ve kırsal yerleşim özelliği devam eden yerlerdeki uygulamalar, büyükşehir belediye meclisince aksine bir karar alınmadıkça, uygulama imar planı yapılmaya kadar 27 nci madde hükümlerine göre yürütülür.

5) İstılması ve soğutulması klima cihazı ile sağlanan binalarda; herhangi bir nedenle klima cihazının ısıtma amaçlı kullanılmadığı durumlarda kullanılmak üzere, konut olarak kullanılan binaların bağımsız bölümlerinin oturma ve yatma hacimlerinin en az birinde duman bacası yapılmasının uygun olacağı değerlendirilmektedir.

6-7-20) Yönetmeliğinin 34 üncü maddesinde "Uygulama imar planında belirlenmemiş ise binalara saçak yapılıp yapılmayacağı ve yapılacak saçakların genişliği, yörenin mimari karakterine ve yapılacak yapıların özelliğine göre mimari estetik komisyonu kararı alınarak ilgili idarece tayin edilebilir. Ancak saçaklar hiçbir şekilde parsel sınırlarını aşamaz." hükmü yer almaktadır.

Bu durumda, planda saçak yapılmayacağına ilişkin hüküm bulunmuyorsa ve saçak genişliği belirlenmemiş ise parsel sınırlarını aşmamak kaydıyla mimari estetik komisyonu kararı ile saçak genişliğinin belirlenebileceği, ön bahçe mesafesi sıfır olan parsellerde planda aksine bir hüküm bulunmuyorsa saçak yapılamayacağı değerlendirilmekle birlikte, mevzuatta açık çıkımların üzerinde saçak yapılamayacağına ilişkin bir hüküm bulunmamaktadır.

2/5

Sütlüoğlu Mahallesi 2179. Sokak No:5 Balgat/ ANKARA
Tel: 0 (312) 410 79 50 Faks: 0 (312) 410 79 51

elektronik ađ: www.csb.gov.tr

Bu belge 5070 sayılı elektronik imza kanuna göre güvenli elektronik imza ile imzalanmıştır.

Elektronik imzalı suretine <http://eyrakdogrulama.csb.gov.tr> adresinden Belge Num.:11968226/310.06/923 ve Barkod Num.:1903840 bilgileriyle erişebilirsiniz.

T.C.
ÇEVRE VE ŞEHİRCİLİK BAKANLIĞI
Mesleki Hizmetler Genel Müdürlüğü

Sayı : 11968226-310.06-
Konu : Planlı Alanlar Tip İmar Yönetmeliği
Dosya : 000093398

8) Yönetmeliğin Geçici 2 nci maddesi uyarınca 08/09/2013 tarihinden önce ruhsat almış, ruhsat müddeti devam eden inşasına başlanmış yapılara ilişkin tadilat ruhsatı başvurularının; can ve mal güvenliği ile enerji verimliliğine ilişkin yürürlükte olan mevzuatın mevcut yapılara yönelik hükümleri kapsamında gerekli tedbirlerin alınmış olması koşuluyla 08/09/2013 tarihli Planlı Alanlar Tip İmar Yönetmeliği ile ruhsatın düzenlendiği tarihte yürürlükte olan Yönetmeliğin lehte olan hükümleri uyarınca sonuçlandırılması mümkündür.

Ayrıca Yönetmeliğin 12 nci maddesinin dördüncü fıkrası uyarınca uygulama imar planı değişikliği nedeniyle; parselin durumu, binanın parseldeki konumu, kat adedi, yapı yaklaşma mesafeleri, KAKS, TAKS veya kullanım kararı gibi plana ait kararlara aykırı hale düşen yapılar ruhsat eki projelerine göre tamamlanır. Bu yapılardan Kanunun 29 uncu maddesindeki süre nedeniyle ruhsatı hükümsüz hale gelenlerin inşasına devam edilebilmesi için ilk ruhsat koşullarına göre yeniden ruhsat alınması zorunlu olup, bu yapılara ilk ruhsat koşullarına uygun olarak yeniden ruhsat düzenlenebileceği gibi talep halinde tadilatı olarak yeniden ruhsat düzenlenebilir. Bu yapılar için kat ilavesinden ayrı ilave inşaat taleplerinde yürürlükteki plandaki taban alanı kat sayısı ve kat alanı kat sayısına uygunluk koşulu, sadece kat ilavesi taleplerinde ise yürürlükteki plandaki kat alanı kat sayısına uygunluk koşulu aranır.

9) Yapımı devam eden veya tamamlanmış bir yapıda yürürlükteki mevzuata göre yapılacak tadilat ruhsatı başvurularında talep edilen tadilatın mevzuata uygunluğunun yapının tamamını kapsayacak şekilde değerlendirilmesi gerekmektedir.

10) Yönetmeliğin 35 inci maddesinde çatı aralarına su deposu, asansör kulesi, tesisat odası ve son kattaki bağımsız bölümlerle irtibatlı piyesler yapılabileceği, yangın güvenliğine ilişkin tedbirler alınmak şartıyla ve konutlar hariç olmak üzere binaların çatı aralarında sergi salonu, toplantı salonu, yemekhane, spor salonu gibi fonksiyonlarda ortak alan olarak kullanılabilmesi açıklanmıştır.

Bu kapsamda yangın güvenliğine ilişkin tedbirler alınarak son katla içten bağlantılı çatı piyesinde ve konut hariç diğer yapılarda ortak alan çatı arasında mutfak yapılmasının mümkün olduğu değerlendirilmektedir.

11) Planlı Alanlar Tip İmar Yönetmeliğinin 30 uncu maddesinin ikinci fıkrasında yer alan "Bir parselde birden fazla yapı yapıldığında her yapı için ayrı olarak yukarıdaki bentlere uygun kot verilir." hükmüne istinaden imar planında aksine bir hüküm yoksa birden fazla yola cephesi olan ve birden fazla yapı yapılabilen bir parselde yapıların her biri için Yönetmeliğin 30 uncu maddesinin bentlerinden hangisi uygunsa o bende göre uygulama yapılması, tabii zeminden kotlandırmanın ise ancak ilgili belediyenin imar birimince yapı adasının tamamının etüdü ve bunun ilgili belediye encümenince kabulü ile uygulanması gerektiği değerlendirilmektedir.

12) Sığınak Yönetmeliğinin 6 ncı maddesi ile Otopark Yönetmeliği Hakkında Genel Tebliğin 2 nci maddesinin (I) bendinin (d) alt bendi uyarınca tamamen toprak altında kalmak koşulu ile bodrum katlarda yan ve arka bahçe mesafesi içerisinde sığınak ve otopark yapılabileceği, ancak ön bahçe mesafesi içerisinde yapılamayacağı değerlendirilmektedir.

13) Su basman yüksekliği dahil herhangi bir nedenden dolayı bütün cepheleri tamamen tabii zemin altında kalmayan 1. bodrum katta yapılan ortak alan niteliğindeki sosyal tesis ve spor birimleri, ortak alan depolar ve depo amaçlı eklentilerin emsale dahil edilmesi gerektiği değerlendirilmektedir.

3/5

Söğütözü Mahallesi 2179. Sokak No:5 Balgat/ ANKARA
Tel: 0 (312) 410 79 50 Faks: 0 (312) 410 79 51

elektronik ađ: www.esb.gov.tr

Bu belge 5070 sayılı elektronik imza kanuna göre güvenli elektronik imza ile imzalanmıştır.

Elektronik imzalı suretine <http://evrkiddogrulama.esb.gov.tr> adresinden Belge Num.:11968226/310.06/923 ve Barkod Num.:1903840 bilgileriyle erişebilirsiniz.

T.C.
ÇEVRE VE ŞEHİRCİLİK BAKANLIĞI
Mesleki Hizmetler Genel Müdürlüğü

Sayı : 11968226-310.06-
Konu : Planlı Alanlar Tip İmar Yönetmeliği
Dosya : 000093398

14) Yönetmeliğin 31 inci maddesinde (± 0.00) kotunun altındaki yan bahçelerin, arka bahçe tesviye kotunun altına inilmemek suretiyle tesviye edilebileceği, tabii zemini arka bahçe tesviye kotunun da altında kalan yan bahçelerin arka bahçe tesviye kotuna kadar doldurulacağı, binaların yan ve arka bahçelerinde kazı ve tesviye yapılması hallerinde binalarda ve komşu parsellerde yer alan binalarda herhangi bir zarar oluşmaması bakımından projesine uygun olarak istinat duvarı da dahil gerekli tüm önlemler alınması gerektiği açıklanmış olup yan bahçelerin yüksek olan ön bahçe hizasında doldurulması hususunun ön, yan ve arka bahçe kotları göz önünde bulundurularak idaresince değerlendirilmesi gerekmektedir.

15) Yönetmeliğin 38 inci maddesinde konutlarda bulunması gereken piyesler ve piyeslerin minimum dar kenar ölçüsü ve alanı belirlenmiş olup bulunması gereken en az piyes sağlandıktan sonra yapılacak piyeslerde de minimum kenar ve alan ölçüsünün sağlanması gerekmektedir.

16) İmar planında bina yüksekliği belirlenmiş ise bu yüksekliğe göre mimari uygulama projesi düzenlenebileceği gibi parsel malikinin talebi halinde, parselin bulunduğu ada içerisinde parselin yüz aldığı yoldan cephe alan parsellerin dörtte üçünün yürürlükteki planın kat adedine göre yapılaşmamış olması kaydıyla Yönetmeliğin 16 ncı maddesinin birinci fıkrasının 11 nolu bendinde belirtilen kat yükseklikleri ile planda veya planda belirlenmemişse yönetmelikle belirlenen kat adedinin çarpılması sonucu elde edilen bina yüksekliğine göre de mimari uygulama projesi düzenlenebilir. Mimari uygulama projesinde belirlenen bina yükseklik değerinin, Yönetmeliğin 28 inci maddesindeki $I = L \cdot (K + H/2)$ formülünde yer alan "H" (bina yüksekliği) değeri için de kullanılması gerekmektedir.

17) Ruhsat tarihinden itibaren iki yıl içerisinde yapılan zeminde iyileştirme çalışması ile inşaatın ruhsat süresi içerisinde başladığı kabul edilebilir.

18) Yönetmeliğin 16 ncı maddesinin birinci fıkrasının 11 nolu bendinde kat yükseklikleri uygulama imar planında daha fazla belirlenmemiş ise genel olarak; konut bölgelerinde asma katlı zemin katlarda 5.50 m. kabul edilerek uygulama yapılabilirliği,

14 nolu bendinde iç yüksekliği en az 5.50 m. olan ve ait olduğu bağımsız bölümü tamamlayan ve bu bölümden bağlantı sağlanan kat olarak tanımlanmakta olan asma katların, iç yüksekliğinin 2.40 m. den az olmamak, yola bakan cephe veya cephelere 3.00 m. den fazla yaklaşmamak üzere yapılabileceği, açıklanmaktadır.

İmar planında aksine bir hüküm bulunmuyorsa, parselin bulunduğu ada içerisinde parselin yüz aldığı yoldan cephe alan parsellerin dörtte üçünün yürürlükteki planın kat adedine göre yapılaşmamış olması kaydıyla 14 nolu bentte belirtilen koşulları sağlamak şartı ile konut bölgelerinde zemin katlarda asma katlı konut yapılabileceği değerlendirilmektedir.

19) Yönetmeliğin 57 ncı maddesinin üçüncü fıkrası uyarınca ruhsat ve eki onaylı projelere parsel maliklerinin tamamının muvafakatiniç alınması koşuluyla birden fazla bağımsız bölümü olan bir yapının bodrum katının ortak alanlar dışında kalan kısmının, sadece bir bağımsız bölümünün eklentisi olarak tanımlanması mümkündür.

Yönetmeliğin 16 ncı maddesinin birinci fıkrasının 4 nolu bendi uyarınca daha sonradan hafredilerek açığa çıkması mümkün bulunmayan bina cephelerinde ilave kat görünümüne neden olmayan bütün cepheleri tamamen tabii zeminin altında kalan bodrum katlarda yer alan ve tek başına bağımsız bölüm oluşturmayan; konut kullanımlı bağımsız bölümün bağımsız

4/5

Söğütözü Mahallesi 2179. Sokak No:5 Balgat/ ANKARA
Tel: 0 (312) 410 79 50 Faks: 0 (312) 410 79 51

elektronik ađ: www.esb.gov.tr

Bu belge 5070 sayılı elektronik imza kanuna göre güvenli elektronik imza ile imzalanmıştır.

Elektronik imzalı suretine <http://evrakdogrulama.esb.gov.tr> adresinden Belge Num.:11968226/310.06/923 ve Barkod Num.:1903840 bilgileri erişebilirsiniz.

T.C.
ÇEVRE VE ŞEHİRCİLİK BAKANLIĞI
Mesleki Hizmetler Genel Müdürlüğü

Sayı : 11968226-310.06-
Konu : Planlı Alanlar Tip İmar Yönetmeliği
Dosya : 000093398

bölüm bürüt alanının %20'sini, ticari kullanımlı bağımsız bölümün bağımsız bölüm bürüt alanını aşmayan depo amaçlı eklentiler katlar alanına dahil edilmez.

21) Asansör kabin ölçülerinin Yönetmeliğin 45 inci maddesinde belirtilen ölçülerde olması, asansör kuyusunun ise asansör kabininin kuyu içinde hareketine imkan verecek şekilde TS standartlarına uygun olarak tasarlanması gerekmele birlikte, Yönetmelikte asansör kuyu boşluğuna ilişkin hüküm bulunmamaktadır.

22) Yönetmeliğin 45 inci maddesinin ikinci fıkrasında "Tek asansörlü binalarda; asansör kabininin dar kenarı (1,20) m. ve alanı (1,80) m² den, kapı genişliği ise (0,90) m. den az olamaz." hükmü yer almakta olup asansör tesisi zorunlu olmayan yapılarda da bu ölçülere uyulması gerektiği değerlendirilmektedir.

23) Anılan Yönetmelikler arasında hiyerarşik bir sıralama olmayıp uyumsuzluk konusunda görüş talep edildiği takdirde ayrıntılı bilgi verilebileceği hususunda;
Bilgilerinizi rica ederim.

Selami MERDİN
Bakan a.
Genel Müdür V.

BELGE KAYIT
ELEKTRONİK İMZA
21 Ocak 2015

5/5

Söğütözü Mahallesi 2179. Sokak No:5 Balgat/ ANKARA
Tel: 0 (312) 410 79 50 Faks: 0 (312) 410 79 51

elektronik ađ: www.esb.gov.tr

Bu belge 5070 sayılı elektronik imza kanununa göre güvenli elektronik imza ile imzalanmıştır.

Elektronik imzalı suretine <http://evrakdogrulama.esb.gov.tr> adresinden Belge Num.:11968226/310.06/923 ve Barkod Num.:1903840 bilgileriyle erişebilirsiniz.

ŞUBE DENETLEME KURULU

Şube Denetleme Kurulu 15-16 Şubat 2014 tarihlerinde gerçekleşen Şube Olağan Genel Kurulu'nda seçilen 5 asil 5 yedek üyeden oluşmaktadır. Şube Denetleme Kurulu ilk toplantısını 25.09.2014 tarihinde gerçekleştirerek çalışmalarına başlamıştır. Şube Denetleme Kurulu; birimlerimizdeki etkinliklerin ve yapılan bütün işlemlerin Oda Yönetmelikleri çerçevesinde gerçekleşmesinin sağlanması konusunda çalışmıştır. Hazırlanan denetleme raporları Şube Yönetim Kurulu'na, Oda Genel Merkezi'ne ve Oda Denetleme Kurulu'na iletilmektedir. Denetleme raporları sonucunda görülen noksanlıkların giderilmesi sağlanmıştır. Şube Denetleme Kurulu iki yıllık görev süresi içinde 2 toplantı gerçekleştirmiş, ayrıca aşağıda listesi yer alan Şubemize bağlı birimlerde denetleme görevini yerine getirmiştir.

MİMARLAR ODASI İZMİR ŞUBESİNE BAĞLI BİRİMLERDE GERÇEKLEŞTİRİLEN DENETLEMELER

ÇEŞME TEMSİLCİLİĞİ	14.10.2014	23.10.2015
AKHİSAR TEMSİLCİLİĞİ	25.10.2014	07.11.2015
MANİSA TEMSİLCİLİĞİ	25.10.2014	07.11.2015
AYDIN TEMSİLCİLİĞİ	25.10.2014	07.11.2015
NAZİLLİ TEMSİLCİLİĞİ	25.10.2014	07.11.2015
UŞAK TEMSİLCİLİĞİ	08.11.2014	21.11.2015
SALİHLİ TEMSİLCİLİĞİ	08.11.2014	21.11.2015
ÖDEMİŞ TEMSİLCİLİĞİ	08.11.2014	21.11.2015
TURGUTLU TEMSİLCİLİĞİ	20.11.2014	23.10.2015
KUŞADASI TEMSİLCİLİĞİ	20.11.2014	21.11.2015
BERGAMA TEMSİLCİLİĞİ	20.11.2014	23.10.2015
DİKİLİ TEMSİLCİLİĞİ		23.10.2015

BÖLGE TOPLANTILARI



Şubemize bağlı birimlerle gerçekleştirdiğimiz bölge toplantıları Mimarlar Odası örgütlenmesindeki yeniliklerin temsilciliklere aktarılması ve fikir alışverişinde bulunulmasını amaçlamaktadır. Bu bağlamda 42. Çalışma dönemi içerisinde gerçekleştirilen üç bölge toplantısının ilki 6 Haziran 2014 tarihinde, ikinci toplantı 16 Ocak 2015 tarihinde, üçüncü toplantı ise 5 Şubat 2016 tarihinde İzmir'de gerçekleşti. Toplantılarda Planlı Alanlar Tip İmar Yönetmeliği uygulamaları, mesleki uygulamalar ve mali konular görüşüldü.

ŞUBE SORUŞTURMA UZLAŞTIRMA KURULU ÇALIŞMALARI

Şube Genel Kurulu sonucunda seçilen 5 asil ve 5 yedek üyeden oluşan Şube Soruşturma ve Uzlaştırma Kurulu, ilk toplantısında 26 Şubat 2014 tarihinde gerçekleştirerek görevine başlamış ve 16 Aralık 2015 tarihine kadar toplam 31 toplantı gerçekleştirmiştir. 26 Şubat 2014 ile 16 Aralık 2015 tarihleri arasında gerçekleşen Şube Soruşturma ve Uzlaştırma Kurulu toplantılarının gündeminde toplam 327 konu yer almıştır. Bu konuların; 1 adedi mimarların, 10 adedi işverenin, 92 adedi Çevre ve Şehircilik Bakanlığı'nın (Genel Merkez aracılığıyla), 2 adedi Genel Merkez'in, 6 adedi İlçe Belediyelerinin, 210 adedi Mimarlar Odası'na bağlı Şube ve birimlerin ilettiği başvurular ve 6 adedi Şubemiz tarafından doğrudan açılan disiplin soruşturmalarıdır. Başvuruların konu başlıkları ve sayıları şöyledir:

- Fikir ve Sanat Eserleri Kanunu çerçevesindeki konular, farklı mimarların ürettiği projeler arasındaki benzerliğin irdelenmesi, müelliflik hakları ve izinsiz proje kullanımına ilişkin başvurular (4 adet)
- Mimarın müelliflik haklarını kötüye kullandığına dair yapılan şikayetler (2 adet)
- Proje müellifliği, mesleki uygulama sorumluluğu ve fenni mesuliyet sorumluluğunun yerine getirilmediğine ilişkin şikayetler (4 adet)
- Yapı denetim kanunu ile ilgili mevzuatına aykırı işlemlerle ilgili şikayetler (92 adet)
- İmzacılık (3 adet)
- Mesleki denetim uygulamasına aykırı davranışlarla ilgili bildirimler (210 adet)
- Şantiye şefliği ile ilgili mevzuata aykırı davranışlarla ilgili soruşturmalar (3 adet)
- Diğer konular (9 adet)

Soruşturma ve Uzlaştırma Kurulu öncelikle sorunların uzlaşma yolu ile çözülmesi konusunda çaba harcamış, uzlaşma sağlanamayan konularda soruşturma işlemini yürütmüştür. Soruşturma sonucunda mimarın mesleki uygulamalarında kusurlu davrandığının saptandığı dosyaların Onur Kurulu'na sevkini Şube Yönetim Kurulu'na önermiştir.

Şubat 2014 - Aralık 2015 döneminde Onur Kurulu'na sevk için Şube Yönetim Kurulu'na önerilen dosya sayısı 263 olup, dosya konuları ve sayıları şöyledir:

- Fikir ve Sanat Eserleri Kanunu çerçevesinde, müelliflik hakları ve izinsiz proje kullanımına ilişkin dosyalar (1 adet)
- Mimarın müelliflik haklarını kötüye kullandığına dair dosyalar (2 adet)
- Proje müellifliği, mesleki uygulama sorumluluğu ve fenni mesuliyet sorumluluğunun yerine getirilmediğine ilişkin dosyalar (1 adet)
- Yapı denetim kanunu ve ilgili mevzuatına ilişkin dosyalar (43 adet)
- İmzacılıkla ilgili konular (3 adet)
- Mesleki denetim uygulamasına aykırı davranışlarla ilgili dosyalar (210 adet)
- Şantiye şefliği mevzuatına ilişkin konular (3 adet)

Bu dönemde şubemizin Onur Kurulu'na ilettiği dosyalarla ilgili olarak 107 adedi hakkındaki kararı kesinleşmiştir. Diğer dosyalarla ilgili kararlar beklenmektedir.

YASA VE YÖNETMELİK KOMİSYONU ÇALIŞMALARI

Mimarlar Odası Genel Merkezi ve Şubemiz tarafından yasa, yönetmelik, tebliğ ve standartlarda yapılan değişiklikler sürekli izlenmekte, güncellenmekte, yargı konusu olanlarına hukuksal işlem uygulanmakta ve bu değişiklikler üyelerimize hızlı bir şekilde duyurulmaktadır.

Yapılan değişikliklerin pek azında ilgili meslek odalarının görüşleri göz önüne alınarak süreç gelişmektedir. Yasa ve Yönetmelik Komisyonu; gerek Bakanlıklara TMMOB ve Mimarlar Odası Genel Merkezi'nin ilettiği yasa ve yönetmelik tasarımları konusunda; gerekse başka kanallardan edinilen tasarımlara ilişkin Şube görüşünün oluşturulması görevini üstlenmiştir.

Farklı kamu kurumlarının temsilcilerinin bulunduğu komisyonumuzda; uygulamaya ilişkin yaşanan sorunların tespit edilmesi, yoruma açık konularda yorumların tekleştirilerek uygulama birliğinin sağlanması doğrultusunda çalışmalar da yürütülmektedir. 01 Haziran 2013 tarihi itibarıyla tüm Türkiye'de olduğu gibi İzmir kentinde de yürürlüğe giren Planlı Alanlar Tip İmar Yönetmeliği'nin ilgili idareler tarafından uygulanması sırasında karşılan sorunlar hakkında, üyelerimizin de katılımıyla ivedilikle çalışmalar yapılmış ve sorunlar Çevre ve Şehircilik Bakanlığı Mesleki Hizmetler Genel Müdürlüğü'ne iletilmiştir.

Komisyon çalışmalarının gündemlerinde; İzmir Büyükşehir Belediyesi İmar Yönetmeliği ile ilgili uygulamalar, Binaların Yangından Korunması Hakkında Yönetmelik, Planlı Alanlar Tip İmar Yönetmeliği, Yapı Denetim Kanunu ve Yapı Denetimi Uygulama Yönetmeliği'ne ilişkin uygulamalar, Binalarda Enerji Performansı, Sığınak Yönetmeliği, İzmir Büyükşehir Belediyesi Yüksek Yapılar Yönetmeliği yer almıştır.

ENERJİ ETKİN YAPILAR KOMİSYONU ÇALIŞMALARI

Mimarlar Odası İzmir Şubesi Enerji Etkin Yapılar Komisyonu; üniversite, uygulama alanı ve kamu kurumlarında çalışan mimar ve mühendislerin 'sürdürülebilir bir yaşam' odağında biraraya geldiği disiplinlerarası bir çalışma grubudur.

Önceki dönemlerde yürütülen verimli çalışmaların neticesinde oluşturulan 'Sürdürülebilir Yapı Tasarım Kılavuzu' 15 Haziran 2015 tarihinde yapılan bir organizasyonla tanıtılmış, kitap yazarlarının sunumları sonrası TMMOB Yönetim Kurulu, ÇŞB İklim Değişikliği Şube Müdürlüğü ve sektörün önemli temsilcilerinden katılımcıların bulunduğu panel gerçekleşmiştir.

Komisyon yeni dönem çalışmalarına 14 Eylül 2015 tarihi itibarıyla başlamış ve 13 Ocak 2016'da dönemin 8. Toplantısını gerçekleştirmiştir. Komisyon önümüzdeki dönem için planladığı faaliyetlerini 'Yaşanabilir Yapılı Çevre' başlığında toplamayı benimsemiş ve bu kapsamda Mart 2016, Haziran 2016 ve Ekim 2016'da olmak üzere 'İzmir Yaşanabilir Yapılı Çevre Forumu' başlığı altında, farklı temalarla 3 forum gerçekleştirmeyi hedeflemiştir. Komisyonun uzun vadeli planı ise Mimarlar Odası İzmir Şubesi'nin kalıcı bir etkinliği haline dönüşmesi hedeflenen 'İzmir Yaşanabilir Yapılı Çevre Sempozyumu'nun ilkinin Mart 2017'de gerçekleştirmektir.

KENT VE ÇEVRE SORUNLARI HAKKINDA YAPILAN ÇALIŞMALAR

Kentimiz ve Bölgemizle ilgili her türlü gelişmeler yakından izlenerek, planlama, kentleşme ve çevre konularının gündeme alındığı Kurul ve Komisyonlara aktif olarak katılım sağlanmış; süreçlerin yakından izlenmesi ve Mimarlar Odasının savunduğu ilke ve görüşlerin dile getirilmesi hedeflenmiştir.

Kent ve Çevre Komisyonu çalışmalarında gündeme alınan başlıca konular; 1/25000 Ölçekli İzmir Büyükşehir Bütünü Çevre Düzeni Planı Değişikliği, 1/5000 Ölçekli Nazım İmar Planı Plan Notu Değişikliği, İzmir İli Aliağa İlçesi Paşaçifliği mevkiinde 1/5000 Ölçekli Nazım ve 1/1000 Ölçekli Uygulama İmar Planı Değişikliği, İzmir İli Bornova İlçesi Kazımdirik Mahallesi 323 Ada 4, 26, 31,37,39,43,54,58,60,63,70 Parseller, 324 Ada 41,45 Parseller ile 8323 Ada 1 Parsel ve Çamdibi Mahallesi 1716 Parsel İçin Hazırlanan 1/5000 Ölçekli Nazım İmar Planı ve 1/1000 Ölçekli Uygulama İmar Planı Değişikliği, İzmir İli Çeşme İlçesi Altinkum Turizm Merkezine Ait Koruma Amaçlı 1/5000 Ölçekli Nazım İmar Planı ve 1/1000 Ölçekli Uygulama İmar Planı, Mavişehir 1/5000 Ölçekli Nazım İmar Planı, İzmir Urla Zeytineli Mahallesi Sarpdere Mevkii 1/5000 ve 1/1000 Ölçekli Koruma Amaçlı Nazım ve Uygulama İmar Planları, İzmir İli Konak İlçesi Umurbey Mahallesinde Bulunan 7840 Ada 1 Parsel İle 1445 Ada 2,3,4,5,6,7,32, Parselleri Kapsayan 1/1000 Ölçekli Uygulama İmar Planı Değişikliği, İzmir İli Çeşme İlçesi Reisdere Mahallesinde Başbakanlık Toplu Konut İdaresi Tarafından Mülkiyeti Kendisine Ait Muhtelif Parsellere İlişkin Hazırlanan 1/5000 ve 1/1000 Ölçekli İlave Nazım Ve Uygulama İmar Planı, İzmir İli Balçova İlçesi 6165 Ada 1 Parsel 1/5000 Ölçekli Nazım İmar Planı Değişikliği, 1/25000 Ölçekli İzmir Çeşme Altinkum Turizm Bölgesi Çevre Düzeni Revizyon Planı, Balçova İlçesi İnciraltı Turizm Merkezi Tevsii Balçova Kaplıcaları Kesimi Kapsamında Kalan 198 Ada 1161 ve 1065 Nolu Parsellere Ait Revizyon Ve İlave 1/5000 Ölçekli Nazım İmar Planı, İzmir Alsancak Kruvaziyer Limanı Nazım ve Uygulama İmar Planı Değişikliği, İzmir İli, Çeşme İlçesi İlica Mahallesi İlave Nazım İmar Planı (417 Ada 1 Parsel), Konak 1. Etap Alsancak Kahramanlar Bölgesi Nazım İmar Planı.

YARIŞMALARLA İLGİLİ ÇALIŞMALAR

Kamu ve özel sektör yatırımlarının nitelikli mimarlık hizmeti ile gerçekleşmesinde, projelerin yarışmalar yoluyla elde edilmesi kuşkusuz genel kamu yararının yanı sıra ülkemiz mimarlık ortamını zenginleştirecek, geliştirecektir.

Kamu kurumlarına yazılı olarak başvuruda bulunulmuş, mimarlık hizmeti alımlarında niteliğin gözetilmeden, salt “en düşük hizmet bedeli”nin dikkate alınarak proje elde edilmesi yönteminin yerine yapının uygulama ve kullanım sürecini de kapsayan nitelikli, rasyonel tasarım önerilerinin elde edilmesi yöntemi olan mimari proje yarışmaları önerilmiş ve bu konuda Mimarlar Odası'nın katkı sunabileceği bilgisi iletilmiştir.

“İzmir Konak Belediyesi Hizmet Binası ve Yakın Çevresinin Düzenlenmesi Mimari Proje Yarışması”na Mimarlar Odası İzmir Şubesi Yönetim Kurulu Başkanı Hasan Topal Danışman Jüri Üyesi olarak katkı sağlamıştır. Ayrıca “Söke Belediyesi İmar Planlamasına Esas Kentsel Yenileme Eksenli Fikir Projesi Yarışması” düzenlenmiş, dereceye giren projeler, uygulanması planlanan alanda İmar Planlarına altlık teşkil etmiştir.

2014-2015 yılında düzenlenen yakın çevre yarışmalar aşağıdaki gibidir.

Tasarım Koridorları Ulusal Fikir Yarışması	30 Haziran 2014
Söke Belediyesi İmar Planlamasına Esas Kentsel Eksenli Fikir Projesi Yarışması	20 Mart 2015
Gaziemir Aktepe ve Emrez Mahalleleri Kentsel Dönüşüm ve Gelişim Alanı Kentsel Tasarım ve Mimari Fikir projesi Yarışması	24 Mart 2015
Konak Belediyesi Hizmet Binası ve Yakın Çevresinin Düzenlenmesi Mimari Proje Yarışması	29 Nisan 2015



MİMARLAR ODASI İZMİR ŞUBESİ İZMİR MİMARLIK MERKEZİ

“International Architecture Awards 2015” Ödülü ‘İzmir Mimarlık Merkezi’ne Verildi



İzmir Mimarlık Merkezi önemli bir ödül aldı. İzmir kentinin tarihi dokusu içindeki anlamlı bir yapının, mimarlık ve kültür merkezine dönüştürülerek kente ve mimarlık ortamına sunulduğu bir yapı, eski Tekel deposu şimdinin Mimarlar Odası İzmir Şubesi / İzmir Mimarlık Merkezi binası uluslararası ödülle layık görüldü.

Avrupa Mimarlık, Sanat, Tasarım ve Kentsel Araştırmalar Merkezi (The European Centre for Architecture, Art Design and Urban Studies) tarafından düzenlenen “Uluslararası Mimarlık Ödülleri (International Architecture Awards 2015)” en prestijli ve seçkin yapı ödülleri programı yeni ve üstün tasarımları onurlandırıyor. Bu yıl ki program iki kuruluş tarafından organize edildi. Rekor sayıda başvuru oldu. 2015 jüri toplantısı Münih’te BMW merkez binasında yapıldı, 22 ülkeden 60 proje seçildi.

Kasım ayında Avrupa Mimarlık, Sanat, Tasarım ve Kentsel Araştırmalar Merkezi ve Chicago Athenaeum Mimarlık

ve Tasarım Müzesi (The Chicago Athenaeum Museum) tarafından, Chicago’da yapılacak “Kent ve Dünya” temalı Mimarlık Bienali’nde sergilenecek ve ödüller törenle verilecek.

Sergi Chicago’dan sonra Atina’da ve Avrupa kentlerinde sergilenecek.

Bu prestijli ödülün değerlendirmeleri: •Claudia Donà, Gazeteci, Milano, İtalya, •Thomas Herzog, Mimar, Münih, Almanya, •Oliver Herwig, Mimar, Münih, Almanya, •Olga Ritter, Münih, Almanya, •Hannes Ziesler, BMW AG., Münih, Almanya , •Maximilian Danner, BMW AG., Münih, Almanya gibi dünyanın ünlü isimlerinden oluşan jüri tarafından yapıldı.

Ödül verilen projelerde kurumları ve toplumu pozitif etkilemesi, toplulukları pekiştirme, sürdürülebilir, esnek, nadir olması özellikleri arandı.

Bu mutluluğu ve başarıyı sizlerle paylaşıyor, destek ve katkılarınız için teşekkür ediyoruz.

Mimarlar Odası İzmir Şubesi Yönetim Kurulu

ARCHIVE 2015
International Architecture Awards



**IZMIR CENTER OF
ARCHITECTURE**

Izmir, Turkey, 2012

Architects: Chamber of Turkish Architects-
Izmir Branch

Design Team: Gu'ngor Kalfanci, H. Arslan
Yıldırım, Turgay Bakır, Salih Seğmen,
Hu'seyin Hepşengü'nler, Alev Ađn, Tamer
Bağbuđ, Hasan Topal, Erdal Kamahliođlu,
Hikmet Sivri Gokmen, Aybu'l Yaşarol,
Nilu'fer Cınarli Mutlu, Necdet Ulema, Adrian
Turan, Ahmet Ku'cu'k, Erdal Uzunoglu,
Iker Ozdel, Seckin Kutucu, Hakan
Kilincarslan, Ali Okan Yilmaz, Selin Zağpus
Yigitoglu, Deniz Dogkoz, İker Kahraman,
Halil Ibrahim Alpaslan, Ferhat
Haciialibeyoglu, Cerik Kocaman, Serdar
Uslubaş, Oghan Erson, and Talat Sivri



Ödüllerin tamamına ve görsellere ulaşmak için:

<http://www.europeanarch.eu/international-architecture-awards-archive/?award=&year=2015&category=International+Architecture+Awards&page=7>

TSMD Yapı Ödülü Mimarlar Odası İzmir Şubesi İzmir Mimarlık Merkezi'ne Verildi



Türk Serbest Mimarlar Derneği (TSMD), mimarlık mesleğinin öne aldığı değerlerin yaygınlaşması, mimarlık kültürünün ve mimarlık mesleğinin uygulanmasının geliştirilmesi, yapı sektöründeki sistem ve standartların yükseltilmesi, kentsel çevre bilincinin oluşması ve yapı sektörünün gelişmesi için düzenlenen 11. TSMD Ödülleri programında İzmir Mimarlık Merkezi TSMD Yapı Dalı'nda ödüllendirildi.

TSMD Jüri Raporu

"Mimarların ve mimarlık kurumlarının yıllardır özlemini duyduğu, meslek gurubunun beklentileri ile temsiliyet ilişkisine girebilecek nitelikli bir mekan sahipliğine yönelik olarak İzmir kentinin tarihi dokusu içinde anlamlı bir yapıyı Mimarlık ve Kültür Merkezine dönüştürerek kente ve mimarlık ortamına kazandırılmasına, bu süreç içinde katılımcı bir modeli ve çağdaş bir koruma anlayışını işlevselleştirilmesine zemin oluşturan Mimarlar Odası İzmir Şubesi Mimarlık Merkezi ve mimarları TSMD "Yapı Ödülü"ne, oy birliği ile değer bulunmuştur."

KÜTÜPHANE ÇALIŞMALARI



Mimarlar Odası İzmir Şubesi Kütüphanesi, yeni hizmet binasında 22 Eylül 2014 tarihinde yapılan açılış töreni ile birlikte “İzmir Mimarlık Merkezi Prof.Dr. Gürhan Tümer Kitaplığı” adı altında yeniden düzenlenerek kullanıcıların hizmetine girmiştir. Prof. Dr. Gürhan Tümer’in kişisel kitaplığından mimarlık konusuyla ilişkili 412 adet seçkin eser kütüphaneye dermemize eklenmiştir.

Prof.Dr. Gürhan Tümer Kitaplığı önceki yıllarda olduğu gibi yine bu çalışma yılında da güncel yayınları takip ve temin ederek gelişmesini sürdürmüş ve 5100 adet kitap, 190 çeşit süreli yayınlara tüm üyelerimiz ve öğrencilerimizin kullanımına hizmetini sürdürmektedir. Kullanıcılar kütüphane ortamında internet bağlantısı sağlanan 4 adet bilgisayar ve bu bilgisayarlara bağlı yazıcıyla araştırmalarını kolaylıkla yapabilmektedirler.

Kütüphane dermemize ait tüm kitap ve süreli yayınlar, Dewey Onlu Sınıflama Sistemi kullanılarak konularına göre sınıflanmakta, Yordam Kütüphane Otomasyon Programına kaydedilmekte ve Oda Web sayfası üzerinden katalog taraması yapılabilmektedir.

Kütüphane dermesini geliştirmek ve kullanımını arttırmak amacıyla bu dönemde üniversitelerin mimarlık bölümlerinde eğitim veren öğretim üyelerinden oluşan bir kütüphane çalışma komisyonu oluşturulmuş ve komisyon toplantısı düzenlemiştir. Toplantıda kütüphanenin eksiklikleri ve bu eksikliklerin giderilmesi yönündeki konular ele alınmıştır.

Arşiv çalışmalarına yine bu dönemde de devam edilmiş, Oda bünyesinde bulunan fotoğraf, film, dia, video vs. dokümanların dijital ortamda erişime en kolay halleriyle depolanmasına devam edilmiştir.

Yine bu dönemde 90’lı yıllardan itibaren mimarlık ve kent haberleriyle ilgili olarak yerel ve ulusal basında yer alan haberlere ait kopyelerin taranarak dijital ortama aktarılmasına başlanmıştır. Ayrıca her gün yerel ve ulusal basın taraması yapılmaya devam edilmekte ve bu arşive eklenmektedir.

YAYIN ÇALIŞMALARI

Mimarlar Odası İzmir Şubesi 42. dönemde de yayın çalışmalarına önemli bir yer vermiş ve kesintisiz olarak sürdürmüştür. Üç ayda bir yayımlanan Ege Mimarlık dergisi; “Okul Tasarımlarını Yeniden Düşünmek: Çocuklar ve Gençler İçin Öğrenme Ortamları / Çevreleri,” ve “19. Yüzyıl İzmir’inde Mimarlık” dosya konulu dört sayının yanı sıra üç adet serbest makalelerden oluşan sayı ile sizlerle buluştu. Haberler bülteni bu süreçte üç adet basılı, 7 adet e-bülten olarak dijital ortamda yayımlandı. Ayrıca Şubemiz PRM ajans ile anlaşma imzalamış, Egemimarlık Dergisi’nin reklam çalışmalarının ajans tarafından sağlanması ve dergi maliyetinin alınan reklamların bedeli ile ajans tarafından karşılanacağı kararı alınmıştır.

YAYIN KOMİTESİ

Çalışmalarını ağırlıklı olarak Ege Mimarlık dergisi içeriği üzerine sürdüren Yayın Komitesi, 2014-2015 yıllarında toplantılar gerçekleştirmiştir. Yayımlanan ve yayımlanacak olan sayıların dosya ve araştırma konularını, yapı - yayın tanıtım bölümlerinde ele alınacak eserleri ve serbest makaleleri özenle değerlendiren komite, derginin içeriğinin zenginleşmesine yönelik çalışmalarına devam etmektedir ve bunu daha etkin sürdürebilmek adına alt komitelerle çalışmalarına devam etmiştir. Çalışmalarına 11 kişilik bir kadro ile devam eden komite, bu dönemde 7 sayının oluşumunu üstlenmiş, 2016 yılında yayımlanacak olan sayılara ilişkin hazırlıklarını sürdürmüştür.

EGE MİMARLIK DERGİSİ

Ege Mimarlık Dergisi, mimarlığın eylem alanının çeşitliliğini yansıtmaya yönündeki çalışmalarına 42. Çalışma Dönemi içerisinde de özen göstermenin yanı sıra, çeşitli konuları dosya konusu olarak irdelemeye gayret etmiştir. Her dönem olduğu gibi mimarlığın eylem alanı içerisinde yer alan teori - uygulama dengesini kurmaya çalışmış, bu bağlamda elde edilen dosya konularını özenle seçmiştir.

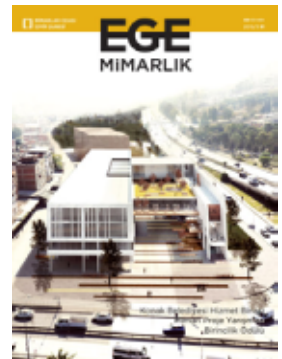

SÜRDÜRÜLEBİLİR YAPI TASARIMI KILAVUZU



Editör : İlker Kahraman
Yazarlar : Ahmet Vefa Orhon, Aslıhan Şenel Solmaz, Ayça Tokuç, Belgin Terim Cavka, Ebru Alakavuk Fırat Ümmetoğlu, Güneş Karakaya, Hande Odaman Kaya, Hasan Burak Cavka, İlker Kahraman, Korhan Mangır, Kutluğ Savaşır, Mehmet Çipoğlu, Müjde Altın, Samet Örs, Selin Zağpus Yiğitoğlu

Yayımlayan : Mimarlar Odası İzmir Şubesi
Sertifika No : 31350
ISBN 978-605-01-0720-3
Birinci Baskı : 500 Adet
Baskı : Arkadaş Matbaacılık Ltd. Şti.

Kitap, bir buçuk yılı aşkın sürede; haftanın bir günü iş çıkışlarında zamanını Mimarlar Odası İzmir Şubesi'nde geçiren mimar ve mühendislerin çabasının eseridir. Mimarlar Odası İzmir Şubesi Enerji Etkin Yapılar Komisyonu; mimarlara tasarımlarında yol göstermesi adına bu kitabı çıkarmaya karar vermiş ve böylece mesleki dayanışmanın da en güzel örneklerinden birini sergilemiştir. Kitabın hazırlanmasında belediye çalışanlarından, üniversite personeline; profesyonel meslek üstatlarından, öğrencilere kadar çok farklı yaşta ve deneyimde; mimarlık mesleğinin her alanından uzmanlar yer almıştır. Dayanışma ve paylaşımın en güzel örneklerinden birisi olduğunu düşündüğümüz; büyük emek ve özen ile ortaya çıkan bu çalışmamızı beğeneceğinizi umaraksaygılar sunuyorum.

İlker Kahraman

BİLİRKİŞİLİK ÇALIŞMALARI

Bilirkişilik hizmetlerinin kurallara uygun, kurumsallaşarak yapılabilmesi için başlatılan çalışmalar bu dönemde de artarak sürdürülmüştür. Bilirkişilerin bağlı oldukları meslek odasının sınavlarına katılarak başarılı olmaları şartının aranmasının ardından Mimarlar Odası Sürekli Mesleki Gelişim Merkezi eğitimleri kapsamında Mimarlar Odası, Bilirkişi Gayrimenkul Komitesi tarafından Kamulaştırma Bilirkişiliği ve Kamulaştırma Güncelleme Eğitimleri hazırlanmıştır.

2014 yılında 21-22 Kasım 2014 tarihlerinde 16 saat olarak kurgulanan Kamulaştırma Bilirkişiliği Eğitimi düzenlenmiş, eğitime 1'i Muğla Şubesi'nden olmak üzere toplam 12 üyemiz katılmıştır. 6 saat olarak kurgulanan Kamulaştırma Bilirkişiliği Güncelleme Eğitimi 23 Kasım 2014 tarihinde gerçekleştirilmiş ve eğitime 17 üye katılmıştır.

2015 yılında 09-10 Kasım 2015 tarihlerinde 16 saat olarak kurgulanan Kamulaştırma Bilirkişiliği Eğitimi düzenlenmiş, eğitime 1'i Muğla Şubesi'nden olmak üzere toplam 9 üyemiz katılmıştır. 6 saat olarak kurgulanan Kamulaştırma Bilirkişiliği Güncelleme Eğitimi 11 Kasım 2015 tarihinde gerçekleştirilmiş ve eğitime 18 üye katılmıştır.

BİLGİSAYAR DESTEKLİ TASARIM EĞİTİMLERİ

Uzun yıllardır devam eden bilgisayar destekli tasarım eğitimlerimiz bu dönemde de sürdürülmüştür.

Mimar Umut Başbuğ'un eğitmen olarak katıldığı 3ds Max kurslarımız hafta içi 14'er kişilik açılan sınıflarda, 60 saat süren kurs süresinde gerçekleştirilmiştir. Şubemizin bu dönemde 2 dönemlik kurs programından 22 kursiyer yararlanmıştır.

Kursları tamamlayan üyelerimize Sürekli Mesleki Gelişim Merkezi tarafından ve öğrencilere ise Şubemiz tarafından sertifikaları verilmiştir. Bilgisayar kursları için Şubemizin Sürekli Eğitim Merkezi kullanılmaktadır.

ÜYE BİLGİLERİNİN GÜNCELLENMESİ

Üye aidatlarının güncellenmesi ve adresi çalışmayan üyelerle iletişimin sağlanması için aktif bir çalışma yürütülmüştür. Geçmiş yıllardan kaynaklanan üye aidatlarının taksitlendirme yoluyla aylara yayılarak tahsil edilme yoluna gidilmiş, bu sorunun çözümüne dönük büyük bir çalışma gerçekleştirilmiştir. Adresi bulunamadığı için iletişim kurulamayan üyelere ulaşmak için başlatılan çalışma sürdürülmektedir. Üyelerin cep telefonları ve e-mail adresleri kayıt bilgilerine eklenerek hızlı iletişim sağlanmaya çalışılmaktadır.

BİLGİ-İŞLEM BÖLÜMÜ ÇALIŞMALARI

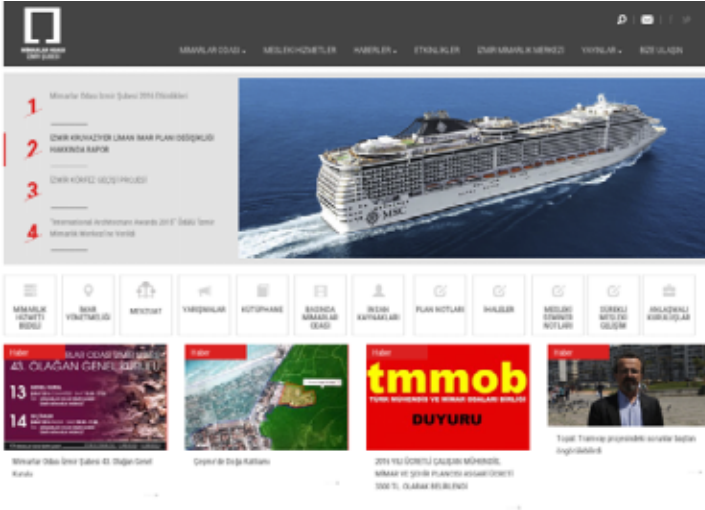

Üyeleri ile her konuda ve her ortamda karşılıklı iletişime önem veren Mimarlar Odası İzmir Şubesi, katılımcı demokratik geleneğini daha etkin şekilde ve çağdaş olanakları da kullanarak sürdürmek amacıyla www.izmimod.org.tr adresinde, yenilenen tasarımıyla internet sitemizi üyelerimizin ve diğer kullanıcıların hizmetine en iyi şekilde sunmaya çalışmaktadır. Amacımız çağımızın en etkin iletişim aracı olan internet ortamının olanaklarını kullanarak hızlı, kaliteli ve etkin bir şekilde bilgi üretimine ve paylaşımına katkıda bulunmaktır. Şubemizin “internet” üzerindeki faaliyetleri her geçen gün daha da geliştirilmektedir. Şube çalışma ve aktiviteleri ile mimarlık gündemi www.izmimod.org.tr üzerinden üyelerimizin, mimarlık öğrencilerinin ve ilgililenlerin kullanımına sunulmuştur. Elektronik Resmi Gazete aboneliği ile de en son yasa, yönetmelik, ihale ve mevzuat günü gününe takip edilmektedir.

www.izmimod.org.tr adresinden sitemizi ziyaret eden üyelerimiz,

- En güncel mesleki bilgi ve haberlere,
- Güncellenmiş biçimleriyle mesleğimizle ilgili yasa, yönetmelik ve diğer mevzuata,
- Mesleki denetim ile ilgili bilgilere, mimarlık hizmetleri tarifesine,
- Yeni açılan ve devam eden mimari proje yarışmalarının duyurularına ve takvimlerine,
- Düzenlenen etkinliklerin duyurularına,
- Kütüphanemizde bulunan ve şubemizde satışa sunulan kitapların listesine,
- Sayfamızda yer alan çeşitli linklerle, mesleğimizle ilgili, üniversitelerin, çeşitli mimari yayınlarının, meslek kuruluşlarının web sitelerine,
- İnsan kaynakları bölümünde, eleman ve iş arayan üyelerimizin taleplerine kolayca ulaşabilmektedir.
- 2008 yılından günümüze kadar Mimarlık Haftası etkinlikleri kapsamında gerçekleşen söyleşi videolarına ulaşabilmektedir.

Ayrıca Ege Mimarlık ve Haber Bülteni son sayıları PDF formatında yayınlanarak elektronik yayıncılığımız devam etmektedir.

ANLAŞMALI KURULUŞLAR

KONAKLAMA

Marinem Hotel Ankara
Grand Yazıcı Bodrum
Viento Otel Alaçatı
Balçova Termal Turizm ve Otelcilik
Accor Grubu Otelleri Türkiye

SAĞLIK

Ege Yaşam Hastanesi
Özel İzmir Gözde Hastanesi
Atakalp Özel Kalp Hastanesi
Özel Ata Sağlık Hastanesi
Nets Club
Şohora Özel Sağlık
Özel Likya Poliklinik
Özel ENTO KBB Cerrahi Merkezi

EĞİTİM

İzmir Fotoğrafçılar Odası Cengiz Özer Eğitim Merkezi
Çankaya Dershanesi
Çizgelikedi Görsel Kültür Merkezi
Ege Ekol Dershanesi
Bilgi Dershanesi
Özel Neş'e Erberk Bornova Anaokulu
The English Academy
Saygı İş Güvenliği
İzmir Yönder Okulları
Balejim Sanat Okulu
European Academy (Avrupa Akademi Dil Okulları)
Just English Dil Okulları
Konak Merkez Akademi
Yaşar Üniversitesi Enstitüleri
Özel Tanı Okulları

ULAŞIM

Multinet

ALIŞVERİŞ / DİĞER

Değişim Optik
Art50.net online Sanat Galerisi
ACS Güvenlik
Dynomoss Auto check-up
...GT art & Interior...
Yargıcı

MİMARLAR ODASI İZMİR ŞUBESİ HUKUK VE MALİ DANIŞMANLARI

Üyelerimiz için Hukuk ve Mali konularda danışmanlık hizmeti vermeye devam ediyoruz. Mesleğin uygulanmasına ilişkin konularda karşılaşılan hukuki ve mali sorunlarınızın çözüm yolları bulmak için Şube danışmanlarımızı arayabilirsiniz.

AV. ÖZGÜR GÜREŞÇİ HUKUK DANIŞMANI
(HER CUMA GÜNÜ 15.00-17.00 SAATLERİ ARASINDA ŞUBEMİZDE ÜYELERİMİZE
HİZMET VERMEKTEDİR.)

YEMİNLİ MALİ MÜŞAVİR
ESKİ BAŞ HESAP UZMANI
YÜKSEL KOÇ MALİ DANIŞMAN

4. BÖLÜM

**SÜREKLİ MESLEKİ
GELİŞİM MERKEZİ**

2014 - 2015 YILINDA SMG KAPSAMINDA YAPILAN EĞİTİM VE ETKİNLİKLER

2014 YILINDA ŞUBEMİZDE DÜZENLENEN SMG EĞİTİM ve ETKİNLİKLERİ

Üyelerimiz e-posta ve şifrelerini alarak e-eğitimlerden faydalanabilmektedir. E-eğitimlere, Mimarlar Odası' dan alınacak şifrelerle Mimarlar Odası Web Sitesi üzerinden "Üye Giriş Modülü" kullanılarak giriş yapılmaktadır. Üye modülünden ayrıca üyelik bilgileri vb. Bilgilere de ulaşılabilir. izlenen ve tamamlanan her eğitim SMG kapsamında 1 kredi olarak değerlendirilmekte olup otomatik olarak Üye Sicil Kaydına işlenir. Bununla birlikte eğitime birden fazla girilerek üye dilediği yerleri tekrar edebilmektedir.

Şubemiz; mesleğimizin yürütülmesi sürecinde mimarların ihtiyaç duyacağı güncel bilgi ve yetkinliklerin kazanılması sürecinde üyelerimize destek olmak anlamında Sürekli Mesleki Gelişimi önemsemekte, üyelerimizin ihtiyaçları doğrultusunda eğitim ve etkinlik programları oluşturarak duyurulmaktadır.

2014 YILINDA SMG KAPSAMINDA DÜZENLENEN ETKİNLİKLER

2014 yılında gerçekleşen etkinliklerin İzmir şube ve temsilciliklere göre dağılımı

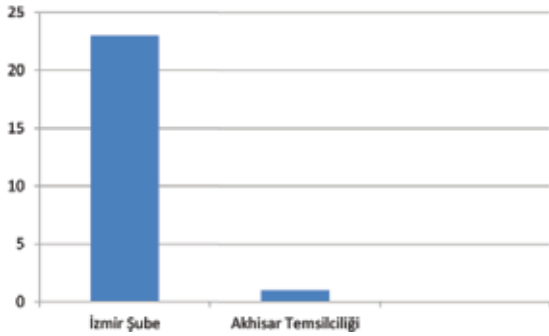

İzmir Şube : 23
Akhisar : 1
Toplam : 24

2014 yılı etkinliklerinin aylara göre dağılımı

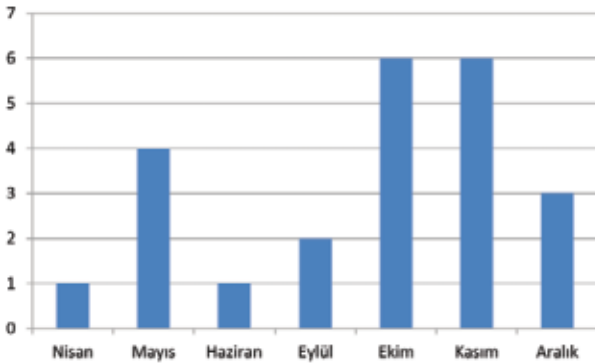

Nisan : 1
Mayıs : 4
Haziran : 1
Eylül : 2
Ekim : 6
Kasım : 6
Aralık : 3

2014 YILI SMG KAPSAMINDA DÜZENLENEN ETKİNLİKLER

No	Etkinlik Adı	Tarih	Kredi	Kabılımcı Sayısı
1	ANADOLUDA MİMARLIĞIN DOĞUŞU - NEZİH BAŞGELEN	18.04.2014	1	103
2	BİR MİMAR VE UYGULAMALARI - ALPAY DEMİRCİ	02.05.2014	1	45
3	BİR MİMAR VE UYGULAMALARI - ABDİ GÜZER	16.05.2014	1	48
4	KENTSEL DÖNÜŞÜM	21.05.2014	1	69
5	TARİH ÖNCESİ YAŞAM MÜZESİ TEKNİK GEZİ	24.05.2014	1	18
6	SÜRDÜRÜLEBİLİR YAPILARDA TASARIM VE MALZEME SEÇİMİ	04.06.2014	2	54
7	MİMARLIK HİZMETLERİNDE KARŞILAŞILAN SORUNLAR VE ÇÖZÜM ÖNE.	17.09.2014	2	24
8	AYDINLATMADA LED DÖNÜŞÜMÜ	30.09.2014	1	33
9	ENERJİ ETKİN BİNALARDA YENİLENEBİLİR ENERJİ	14.10.2014	1	42
10	MUTLULUK HİPOTEZİ	15.10.2014	1	25
11	PLANLI ALANLAR TIP İMAR YÖNETMELİĞİ	18.10.2014	4	230
12	TASARIMIN BİN BİR YÜZÜ	21.10.2014	1	30
13	BİR MİMAR VE UYGULAMALARI	22.10.2014	1	67
14	AKILLI ŞEHİRLER	23.10.2014	1	18
15	MÜELLİFLİK HAKLARI	04.11.2014	1	27
16	TASARIMIN BİN BİR YÜZÜ AYDAN VOLKAN	13.11.2014	1	49
17	ÖDEMİŞ BİRGİ TEKNİK GEZİ	15.11.2014	1	32
18	ÇATI SİSTEMLERİNDE MALZEME SEÇİMİ	19.11.2014	1	27
19	CEPHE SİSTEMLERİNE YENİ YAKLAŞIMLAR	25.11.2014	1	26
20	VERGİSEL YÜKÜMLÜLÜKLER	27.11.2014	1	56
21	MODERN MİMARLIĞIN ROTASINDA TOKYO	03.12.2014	1	41
22	EKÜMENOPOLİS	05.12.2014	1	2
23	BİR MİMAR VE UYGULAMALARI TRUMP TOWERS	10.12.2014	1	89

2014 YILINDA SMG KAPSAMINDA DÜZENLENEN EĞİTİMLER

	Eğitimin Adı	Tarih	Katılımcı Sayısı	Kredi
İZMİR ŞUBE	Enerji Kimlik Belgesi Uzmanlığı	14-15-16.11.2014	16	15
	Enerji Kimlik Belgesi Uzmanlığı	05-06-07.12.2014	17	15
	Kamulaştırma Bilirkişiliği Güncelleme Eğitimi	23.11.2014	17	6
	Kamulaştırma Bilirkişiliği Eğitimi	21-22.11.2014	12	15

Eğitimin Adı	1. dönem	kişi	2. dönem	kişi
3DS MAX (SALI- CUMA)	06.05 - 11.07. 2014	13	05.08-14.10.2014	9

ENERJİ KİMLİK BELGESİ (EKB) UZMANLIĞI EĞİTİMİ

Eğitmenler: İlker Kahraman, Özgür Güller
 Hazırlayan: SMGM
 Süre: 18 saat
 Eğitim Yeri: Mimarlar Odası İzmir Şubesi Sürekli Eğitim Merkezi
 SMG Kredisi: 15
 Ücret: 180 TL

Konular

1. Enerji Tüketimleri ve Enerji Verimliliği
2. İlgili Mevzuatlar
3. 5627 Sayılı Enerji Verimliliği Kanunu
4. Merkezi Isıtma ve Sıhhi Sıcak Su Sistemlerinde Isınma ve Sıhhi Sıcak Su Giderlerinin Paylaştırılmasına İlişkin Yönetmelik
5. Binalarda Enerji Performansı Yönetmeliği
6. Bina Enerji Performansı Hesaplama Yöntemleri
7. Bina Geometrisi
8. Isıl Zonlar
9. Isı Geçişleri
10. İç Kazançlar
11. Aydınlatma Enerjisi Gereksinimlerinin ve Tüketimlerinin Hesaplanması
12. Mekanik Sistemler için Enerji ihtiyacı ve Tüketimlerinin Hesaplanması
13. Sıcak Su Sistemi
14. Yenilenebilir Enerji ve Kojenerasyon Sistemi
15. Referans Bina ve Enerji Sınıfı
16. BEP-TR Yazılımı
17. BEP-TR Yazılımı Kullanılarak Örnek Binanın EKB düzenlenmesi (UYGULAMA)

Açıldığı Tarihler: 14-15-16 Kasım 2014, 05-06-07 Aralık 2014

Katılımcı Sayısı Toplam: 33 kişi

KAMULAŞTIRMA BİLİRKİŞİ EĞİTİMİ

Hazırlayan:	SMGM
Kurgulayan:	Mimarlar Odası, Bilirkişi ve Gayrimenkul Komitesi
Süre:	16 saat
Eğitim Yeri:	Şube Seminer Salonu
SMG Kredisi:	15
Ücret:	160 TL

Konular

1. Oda mevzuatı ve yönetmelikler
2. Bilirkişilik ve etik
3. Bilirkişilik ve uygulama alanları
4. Kamulaştırma kanunu
5. Kamulaştırma Raporu nasıl hazırlanır?
6. Emsal inceleme
7. Hukukçu gözüyle Kamulaştırma Kanunu
8. Kamulaştırma konuları (11.ve 12. madde)
9. Örnek raporlar üzerinde anlatım
10. Örnek rapor irdelemesi
11. Kamulaştırma örnek dava dosyası
12. Dosya konusuna göre rapor hazırlama
13. Çözümlenen rapor üzerinde tartışma

Açıldığı Tarihler: 21-22 Kasım 2014
Katılımcı Sayısı Toplam: 12 kişi

KAMULAŞTIRMA BİLİRKİŞİLİĞİ - GÜNCELLEME VİZE EĞİTİMİ

Hazırlayan:	SMGM
Kurgulayan:	Mimarlar Odası, Bilirkişi ve Gayrimenkul Komitesi
Süre:	6 saat
Eğitim Yeri:	Şube Seminer Salonu
SMG Kredisi:	6
Ücret:	60 TL

Konular

1. Katılımcılarla bilirkişilik hizmeti verirken karşılaştıkları sorunlar vb. konuların tartışılması.
2. Kamulaştırma bilirkişiliği uygulamaları ve Yargıtay'ın bilirkişi raporlarını değerlendirmesi.
3. Kamulaştırma bilirkişiliği uygulamaları ve Yargıtay'ın Bilirkişi Raporlarını değerlendirmesi.

Açıldığı Tarihler: 23 Kasım 2014
Katılımcı Sayısı Toplam: 17 kişi

2015 YILINDA SMG KAPSAMINDA DÜZENLENEN ETKİNLİKLER

2015 yılında gerçekleşen etkinliklerin İzmir şube ve temsilciliklere göre dağılımı

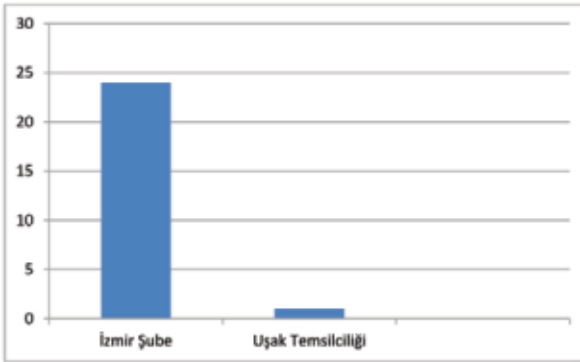

İzmir Şube : 24
Uşak : 1
Toplam : 25

2015 yılı etkinliklerinin aylara göre dağılımı

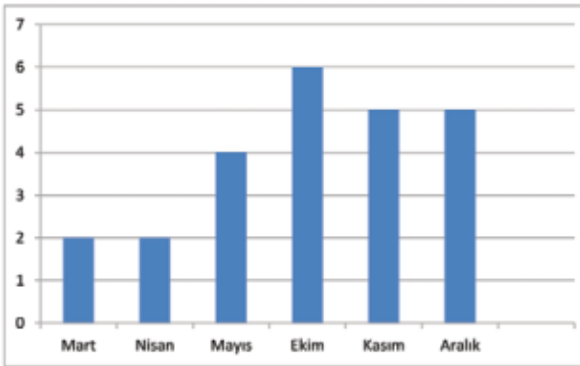

Mart : 2
Nisan : 2
Mayıs : 4
Ekim : 6
Kasım : 5
Aralık : 5

2015 YILI SMG KAPSAMINDA DÜZENLENEN ETKİNLİKLER

No	Etkinlik Adı	Tarih	Kredi	Katılımcı Sayısı
1	Yeşil Bina- LEED	13.03.2015	4	60
2	Ayvalık Değişebilir mi?	18.03.2015	1	14
3	Sosyal Kültürel Ekolojik Gelecek	03.04.2015	1	61
4	Enerjide Pasif Konforda Aktif Geleceğin Yapıları	02.04.2015	1	76
5	Bir Mimarı ve Uygulamaları	06.05.2015	1	35
6	Buca Teknik Gezisi	09.05.2015	1	15
7	Su Yalıtımı Zemin Kaplama Seramik Kimyasalları	27.05.2015	1	44
8	Kermeraltı Teknik Gezisi	30.05.2015	1	12
9	Genç Mimarlar ve Mimarlık Ofisleri Çalıştayı	02.10.2015	1	20
10	Bireysel Farkındalıktan Çevresel Farkındalığa	06.10.2015	1	58
11	Formların Siyaseti ve Talin Kulesi	06.10.2015	1	124
12	Erkut Şahinbaş Mimarlığı	07.10.2015	1	51
13	Kermeraltı Teknik Gezisi	08.10.2015	1	17
14	Massimiliano Fuksas Projeleri	08.10.2015	1	129
15	Günümüzde Mimarlığın/Mimarinin Sosyal Görevleri	03.11.2015	1	59
16	İzmir Kültürpark'ın Anımsa(ma)dıkları	07.11.2015	1	64
17	Yeşil Bina - LEED	13.11.2015	4	54
18	Akustik-Yapı Akustiği-Malzeme	25.11.2015	1	41
19	Artık Sanat Görmek İstemiyorum	26.11.2015	1	84
20	Tasarımın Binbir Yüzü Bir Yerleşkenin Doğuşu	02.12.2015	1	44
21	Ekserji Etkin Yapılar	09.12.2015	1	18
22	Archicad 19 İle Yapı Bilgi Modellemesi	15.12.2015	1	38
23	Arkeolojik Alanda Mimari Denemeler	16.12.2015	1	20
24	Yapı Sürecinde Temel Topraklaması ve Yıldırımdan Korunma	23.12.2015	1	55

İZMİR ŞUBE

2015 YILINDA SMG KAPSAMINDA DÜZENLENEN EĞİTİMLER

2015 YILINDA DÜZENLENEN EĞİTİMLER

	Eğitimin Adı	Tarih	Katılımcı Sayısı	Kredi
İZMİR ŞUBE	Enerji Kimlik Belgesi Uzmanlığı Eğitimi	15-16-17.05.2015	18	15
	Kamulaştırma Bilirkişiliği Temel Eğitimi	09-10.11.2015	9	15
	Kamulaştırma Bilirkişiliği Güncelleme Eğitimi	11.11.2015	18	6
	Enerji Kimlik Belgesi Uzmanlığı Eğitimi	04-05-06.12.2015	17	15
	Enerji Kimlik Belgesi Uzmanlığı Eğitimi	25-26-27.12.2015	25	15

ENERJİ KİMLİK BELGESİ (EKB) UZMANLIĞI EĞİTİMİ

Eğitmenler: İlker Kahraman, Özgür Güller
Hazırlayan: SMGM
Süre: 18 saat
Eğitim Yeri: Mimarlar Odası İzmir Şubesi Sürekli Eğitim Merkezi
SMG Kredisi: 15
Ücret: 180 TL

Konular

1. Enerji Tüketimleri ve Enerji Verimliliği
2. İlgili Mevzuatlar
3. 5627 Sayılı Enerji Verimliliği Kanunu
4. Merkezi Isıtma ve Sıhhi Sıcak Su Sistemlerinde Isınma ve Sıhhi Sıcak Su Giderlerinin Paylaştırılmasına İlişkin Yönetmelik
5. Binalarda Enerji Performansı Yönetmeliği
6. Bina Enerji Performansı Hesaplama Yöntemleri
7. Bina Geometrisi
8. Isıl Zonlar
9. Isı Geçişleri
10. İç Kazançlar
11. Aydınlatma Enerjisi Gereksinimlerinin ve Tüketimlerinin Hesaplanması
12. Mekanik Sistemler için Enerji ihtiyacı ve Tüketimlerinin Hesaplanması
13. Sıcak Su Sistemi
14. Yenilenebilir Enerji ve Kojenerasyon Sistemi
15. Referans Bina ve Enerji Sınıfı
16. BEP-TR Yazılımı
17. BEP-TR Yazılımı Kullanılarak Örnek Binanın EKB düzenlenmesi (UYGULAMA)

Açıldığı Tarihler: 15-16-17 Mayıs 2015, 04-05-06 Aralık 2015
Katılımcı Sayısı Toplam: 18+ kişi

KAMULAŞTIRMA BİLİRKİŞİ EĞİTİMİ

Hazırlayan:	SMGM
Kurgulayan:	Mimarlar Odası, Bilirkişi ve Gayrimenkul Komitesi
Süre:	16 saat
Eğitim Yeri:	Şube Seminer Salonu
SMG Kredisi:	15
Ücret:	160 TL

Konular

1. Oda mevzuatı ve yönetmelikler
2. Bilirkişilik ve etik
3. Bilirkişilik ve uygulama alanları
4. Kamulaştırma kanunu
5. Kamulaştırma Raporu nasıl hazırlanır?
6. Emsal inceleme
7. Hukukçu gözüyle Kamulaştırma Kanunu
8. Kamulaştırma konuları (11.ve 12. madde)
9. Örnek raporlar üzerinde anlatım
10. Örnek rapor irdelemesi
11. Kamulaştırma örnek dava dosyası
12. Dosya konusuna göre rapor hazırlama
13. Çözümlenen rapor üzerinde tartışma

Açıldığı Tarihler: 09-10 Kasım 2015
Katılımcı Sayısı Toplam: 9 kişi

KAMULAŞTIRMA BİLİRKİŞİLİĞİ - GÜNCELLEME VİZE EĞİTİMİ

Hazırlayan:	SMGM
Kurgulayan:	Mimarlar Odası, Bilirkişi ve Gayrimenkul Komitesi
Süre:	6 saat
Eğitim Yeri:	Şube Seminer Salonu
SMG Kredisi:	6
Ücret:	60 TL

Konular

1. Katılımcılarla bilirkişilik hizmeti verirken karşılaştıkları sorunlar vb. konuların tartışılması.
2. Kamulaştırma bilirkişiliği uygulamaları ve Yargıtay'ın bilirkişi raporlarını değerlendirmesi.
3. Kamulaştırma bilirkişiliği uygulamaları ve Yargıtay'ın Bilirkişi Raporlarını değerlendirmesi.

Açıldığı Tarihler: 11 Kasım 2015
Katılımcı Sayısı Toplam: 18 kişi

5.

BÖLÜM

**2014 - 2016 DÖNEMİNDE
GERÇEKLEŞEN ETKİNLİKLER**

Pecha Kucha Night İzmir Vol.5

PechaKucha Night İzmir vol.5 güzel bir kitlenin katılımı ve harika sunumlarla İzmir Mimarlık Merkezi'nde 19Mart'ta gerçekleşti. "İzmir'de yaratıcı alanlarda kim ne üretiyor, ilham verici hikayeleri ne?" fikrini izleyici ile paylaşan PechaKucha Night İzmir vol.5'te Ömer Durmaz, Zafer Derin, Cansu Ergin, Nermin Özger, Can Gürgül, Burcu Biçer, Türgök, Radyo Edit sunumlarını gerçekleştirdi.

19 MART 2014 ÇARŞAMBA
Mimarlar Odası İzmir Şubesi



Mimarlık Konuşmaları Serisi

Deniz Dokgöz Ferhat Hacialibeyoğlu

DEÜ Mimarlık Topluluğu tarafından düzenlenen "Mimarlık Konuşmaları Serisi" nin ilk konukları, İkiartıbir Mimarlık Ofisi'nden Deniz Dokgöz ve Ferhat Hacialibeyoğlu'nun söyleşisi 21 Mart 2014 Cuma Günü İzmir Mimarlık Merkezi'nde gerçekleşti. 2004 yılında Deniz Dokgöz, Ferhat Hacialibeyoğlu, Orhan Ersan ile birlikte oluşturdukları ikiartıbir tasarım grubundan bahseden konuşmacılar, mesleki deneyimlerini, ödül aldıkları projeler üzerinden bizlerle paylaştılar. Bu bağlamda Mersin Ticaret ve Sanayi Odası Hizmet Binası ve İş Merkezi Mimari Fikir Yarışması, ODTÜ Öğrenci Merkezi Binası ve ODTÜ Meydanı, Ulusal Mimari Proje Yarışması, Kadırlı Belediyesi Hizmet Binası ve Kültür Merkezi, Ulusal Mimari Proje Yarışması, Şişli Belediyesi Halide Edip Adivar Külliyesi Ulusal Mimari Proje Yarışması'nda aldığı ödüllerdeki olan yaklaşımlarını çizim ve fotoğraflar üzerinden aktardılar. Söyleşi katılımcılardan gelen soruların yanıtlanmasıyla son buldu.

21 MART 2014 CUMA
Mimarlar Odası İzmir Şubesi



26 MART 2014 ÇARŞAMBA

Tepekule Kongre Merkezi



Şubemizden Sebahattin Bozbey ve Elektrik Mühendisleri Odası İzmir Şubesi'nden Özcan Uğurlu tarafından sunumlar gerçekleştirildi. Binalarda yangın risklerine karşı mimari, mekanik tesisat ve elektrik tesisatı konularında alınacak önlemlerin ve yönetmelikte yer alan zorunlu hükümlerin aktarıldığı seminerde, uygulamada karşılaşılan sorunlara yönelik çözüm yöntemleri üzerine tartışıldı.

Seminere, İzmir Büyükşehir Belediyesi itfaiyesinden ilgili personeller, İzmir Büyükşehir Belediyesi ve ilçe belediyelerinin İmar ve Şehircilik İşleri ile Fen İşleri birimlerinden mimar ve mühendisler ile ilgili Odaların temsilcilerinden oluşan toplam 60 kişi katıldı. Kaynak: Makina Mühendisleri Odası Bülteni

TBBMOB'ye Bağlı Odalardan İtfaiye ve Belediye Çalışanlarına Yangın Eğitimi

TMMOB'ye bağlı Mimarlar Odası ve Elektrik Mühendisleri Odası İzmir Şubeleri ile Şubemiz tarafından binalarda ruhsat denetimlerini gerçekleştiren itfaiye ve belediye çalışanlarına yönelik olarak 'Binaların Yangından Korunması Hakkında Yönetmelik Uygulamaları' konusunda seminer verildi. Odamız Tepekule Kongre ve Sergi Merkezi Karadeniz Salonu'nda 26 Mart 2014 tarihinde gerçekleşen seminerde, Mimarlar Odası İzmir Şubesi'nden Fusun Oğuz Şimşek,

9 NİSAN 2014 ÇARŞAMBA**Mimar Sinan'ı Anma**

Her yıl şubemiz tarafından düzenlenen Mimar Sinan'ı anma etkinlikleri bu yıl Sinan'ın 426. ölüm yıldönümü olan 9 Nisan 2014 Çarşamba günü Mimar Sinan Anıtı önünde saygı duruşu ile başladı. Saygı duruşu ve anma törenine Mimarlar Odası İzmir şubesi'nin yanı sıra Serbest Mimarlar Derneği ve Sanatçı İnşaat Mühendisleri Grubu (SİMGE) da katıldı. Mimarlar Odası İzmir şubesi Yönetim Kurulu Başkanı Hasan Topal, "Mimar Sinan'ı Saygıyla Anıyoruz"

başlıklı basın bildirisinde mimarlığın toplumların gelişimindeki önemine ve Mimar Sinan'ın mimarlığımızdaki rolüne değindi. Günümüzde güvenli, nitelikli kentleşme ve yapılaşma politikaları yerine, kentsel dönüşüm adı altında insanları yerlerinden ederek toplumsal kaynaşmayı da zedeleyen uygulamalar yapıldığına değinen Topal, Mimar Sinan'ın eserlerinde izlenen ve yüzyıllar öncesinden günümüze bir ders niteliğinde olan, araştırmacılık çevreye duyarlılık, ölçü ve oran, strüktürel yalınlık, mekansal bütünlük ve cephe plastiği gibi özelliklerin dikkatle izlenmesi gerektiğini sözlerine ekledi.

İzmir Üniversitesi “1 Dolu Tasarım: Volume 1” Sergisi

24 NİSAN 2014 PERŞEMBE

Mimarlar Odası İzmir Şubesi

İzmir Üniversitesi Mimarlık Fakültesi 1. sınıf öğrencilerinin gerçekleştirdiği iki projenin ürünlerini kapsayan “1 Dolu Tasarım: Volume 1” sergisinde Görünmez Kentler projesinden 14, Noel Gecesi Kabusu projesinden ise 32 tasarım ürünü yer almaktadır. Koordinatörlüğünü Yrd. Doç. Dr. Özlem Taşkın Erten ve Yrd. Doç Dr. İpek Ek’in yürüttüğü “Mimari Tasarıma Giriş” dersi kapsamında İzmir Üniversitesi 1. sınıf öğrencileri, Italo Calvino’nun Görünmez Kentler isimli kitabında yer alan 55 kenti ve yönetmen Tim Burton’ın Noel Gecesi Kabusu isimli filminden yola çıkarak, karakter, yaşama mekanı ve senaryosunu eş anlamlı tasarlanmıştır. Sergi, 10 Mayıs 2014’e kadar İzmir Mimarlık Merkezi sergi alanında izlenebilmektedir.



Gediz Üniversitesi Atölyeler Haftası İzmir

14-18 NİSAN 2014

Mimarlar Odası İzmir Şubesi

14 - 18 Nisan tarihleri arasında Gediz Üniversitesi’nin Mimarlık ve İç Mimarlık Bölümleri Atölyeler Haftası düzenledi. 12 atölye çalışması ve 10 film gösteriminin öğrencilerle bulunduğu hafta kapsamında İzmir Mimarlar Odası Başkanı Hasan Topal, yürütücülüğünü Gediz Üniversitesi Mimarlık Bölüm Başkanı Özlem Erkarlan ve Ali Kemal Çınar’ın birlikte üstlendiği “Kent Üzerine Yeni Tartışmalar” atölyesi kapsamında Gediz Üniversitesi’ne konuk oldu. Atölyeler Haftası boyunca İzmir Mimarlık Merkezi de üç atölye çalışması ve film gösterimlerine ev sahipliği yaptı. İzmir Mimarlık Merkezi’nin ikinci katını kullanan Şebnem Yücel ve Bilgen Boyacıoğlu Dünder yürütücülüğündeki “Kent ve Mimarlık: Pasajlar” atölyesi Kemeraltı bölgesindeki pasajları üç ana tartışma ekseninde inceledi: arada olmak (in-between-kentsel mekanın ve tarihsel zamanların),akılda olmak(kentsel bellek ve pasaj algısı) ve görünür olmak(alışveriş kültürü, kırılmalar ve gösteri toplumu). İzmir Mimarlık Merkezi’nin giriş katında Nur Yavuz, Can Gündüz ve Bilge Demirtaş yürütücülüğünde gerçekleştirilen “Medya Atölyesi: Psikocoğrafyalar” Konak-Kemeraltı bölgesinde ‘dérive’ (sürüklenme) yöntemi ile yürüyüş yaparak, katılımcıların kendi stratejileri ve duygulanımlarıyla, farklı teknikleri kullanarak kendi haritalarını oluşturmalarını sağladı. Deniz Güner yürütücülüğündeki “Görsel Kesit Atölyesi” ise İzmir Mimarlık Merkezi’ni mercek altına yatırdı. “Kesit alma” etkinliğini “açığa çıkarma” eylemi olarak ele alan çalışma, bu eylemi İzmir Mimarlık Merkezi üzerinde gerçekleştirerek bu yapının görsel kesitini çıkarttı. Kent, mimarlık ve çevre temalarında seçilen filmler de öğrencilerin izlenimine sunuldu.



18 NİSAN 2014 ÇARŞAMBA

Mimarlar Odası İzmir Şubesi



Doğu Anadolu'da yaptığı araştırmalar ve inceleme gezilerinde pek çok bilinmeyen kalıntı, anıt ve arkeolojik yerleşmeyi belgeleyerek bilim dünyasına tanıtan Başgelen, son olarak 1982'de kurduğu Arkeoloji ve Sanat Yayınları'nda, yurdumuzun zengin tarihi eserleri, eski uygarlıkları hakkında araştırma, inceleme, el kitapları, kataloglar, gezi rehberleri gibi 500'e yakın başvuru eserinin yayımını gerçekleştirdiğinden bahsetti.

Anadolu'da Mimarlığın Doğuşu**Nezih Başgelen**

"Dicle'den Meriç'e Yeni Kazıların Bulgularıyla Anadolu'da Mimarlığın Doğuşu" başlıklı söyleşi Arkeolog Nezih Başgelen tarafından 18 Nisan Cuma günü İzmir Mimarlık Merkezi Konferans Salonu'nda gerçekleştirildi. Ülkemizin zengin arkeolojik potansiyelini fotoğraflar ve grafiklerle anlatan Başgelen, eski kentleri ve harabeleri tarihi ve doğal çevre değerlerini sevdirmeyi ve bilinçlendirmeyi amaçlayan girişimlerinden bahsetti. Trakya ve Anadolu'da özellikle

31 MAYIS 2014 CUMARTESİ

Mimarlar Odası İzmir Şubesi

**Ekonomi Üniversitesi
İç Mimarlık Öğrencileri**

31 Mayıs Cumartesi günü Ekonomi Üniversitesi Güzel Sanatlar Fakültesi İç Mimarlık Bölümü öğrencileri İzmir Mimarlık Merkezi'ni ziyaret etti. International Federation of Interior Architects/Designers (IFI)'nin tanımladığı Dünya İç Mekanlar Günü kapsamında Fakülte tarafından düzenlenen "Access Interiors" etkinliğine öğrenciler ve öğretim üyeleri katıldı. Mimarlık Merkezi projelendirilme süreci Orhan Ersan ve Ferhat Hacialibeyoğlu tarafından anlatılarak tanıtıldı.

Yaşar Üniversitesi 1. Sınıf Temel Tasarım Projeleri Sergisi

24.06.2014 - 08.07.2014 tarihleri arasında Yaşar Üniversitesi Mimarlık Bölümü 1. Sınıf Temel Tasarım Projeleri Sergisi Şubemizde sergilendi. 24.06.2014 tarihinde “Temel tasarım Eğitimi Kolokyumu” Mimarlık Bölümlerinden öğretim üyeleri ve öğrencilerin katılımıyla Mimarlık Merkezi’nde gerçekleşti.

24 HAZİRAN 2014 SALI

Mimarlar Odası İzmir Şubesi



Yeni Mezun Öğrencilere Mesleğe Hoşgeldin Kokteyli

İzmir’deki Mimarlık Bölümü’nden bu yıl mezun olan öğrencilere 25 Haziran Çarşamba günü Mimarlık Merkezi’nde mesleğe hoş geldin kokteyli düzenlendi. Kokteyl, Mimarlık Bölümü öğrencileri ve akademisyenlerin yoğun katılımıyla gerçekleşti.

25 HAZİRAN 2014 ÇARŞAMBA

Mimarlar Odası İzmir Şubesi



İzmir Mimarlık Bölümleri Bitirme Projeleri Sergisi

İzmir’deki Mimarlık Bölümü öğrencilerinin “Bitirme Projeleri Sergisi” 25 Haziran Çarşamba günü İzmir Mimarlık Merkezi’nde açıldı. Ekonomi Üniversitesi, Dokuz Eylül Üniversitesi, İzmir Yüksek Teknoloji Enstitüsü ve Yaşar Üniversitesi Mimarlık Bölümü öğrencilerinin bitirme projelerinden oluşan sergi 25 Haziran - 4 Temmuz tarihlerinde sergilendi.

25 HAZİRAN 2014 ÇARŞAMBA

Mimarlar Odası İzmir Şubesi



1 TEMMUZ 2014 SALI**Kartondan Tekneler**

İzmir halkını “körfezle” buluşturmak, kabotaj hakkının anlamını topluma farklı bir mesajla iletmek ve bugünü daha anlamlı kılmak için her yıl 1 Temmuz günü Kabotaj Bayramı kapsamında TMMOB İzmir İl Koordinasyon Kurulu tarafından düzenlenen ve Gemi Mühendisleri Odası tarafından organizasyonu yapılan “Kartondan Tekneler” yarışmasının yedincisine Mimarlar Odası İzmir Şubesi L.SOMA tasarımıyla katıldı. Şubemizin katılım ekibi; Tahsin Erkan, Ko-

zan Selçuk Erkan, Ahmet Baki Türkyılmaz, Sinegül Aksoy, Mehmet Sait Baran, İlknur İnaç, Onur Örün'den oluştu. Cumhuriyet Meydanı'nda kurulan standlarda teknelerin yapımını gerçekleştirdi. Ardından yarışmacılar kortej oluşturarak teknelerini yarışmanın gerçekleşeceği Pasaport İskelesine taşıdılar. Bazı teknelerin daha ilk metrelerde battığı yarışmada, birinciliği Şehir Plancıları Odası İzmir Şubesi, ikinciliği Ziraat Mühendisleri Odası İzmir Şubesi, üçüncülüğü ise Tekstil Mühendisleri Odası İzmir Şubesi kazandı.

Yarışmanın ardından Cumhuriyet Meydanı'nda gerçekleşen ödül töreninde bir konuşma yapan TMMOB Yönetim Kurulu Başkanı Mehmet Soğancı, bu etkinlikte Soma'da yaşanan facianın öne çıkarılmasının önemli olduğunu ifade ederek, “Bunun yanında her yıl gerçekleştirdiğimiz bu yarışmayla, deniz ulaşımındaki sorunlara da dikkat çekmek istiyoruz. Umarım bu sorunlar bir an önce giderilir. Biz TMMOB olarak, güzel günlere olan inancımızın bir gereği olarak böylesi işleri yapıyoruz” dedi. Soğancı'nın konuşmasının ardından yarışmada dereceye girenlere ödülleri verildi.

23 TEMMUZ 2014 ÇARŞAMBA

Mimarlar Odası İzmir Şubesi

“Kent Teraslarını Yeniden Yorumlamak, Bayramyeri” Sergisi

23.07.2014 - 08.08.2014 tarihleri arasında Yaşar Üniversitesi Mimarlık Bölümü “Kent Teraslarını Yeniden Yorumlamak, Bayramyeri” Sergisi Şubemizde sergilendi. 23.07.2014 tarihinde açılış kokteyli düzenlendi. Kokteyl, Mimarlık Bölümü öğrencileri, akademisyenler ve mimarların yoğun katılımıyla gerçekleşti.

Serbest Çalışan Mimarlar Çalıştayı

17 EYLÜL 2014 ÇARŞAMBA

Mimarlar Odası İzmir Şubesi

Mimarlar Odası İzmir Şubesi tarafından; BTM firmasının desteğiyle 17 Eylül 2014 Çarşamba günü İzmir Mimarlık Merkezi'nde "Serbest Çalışan Mimarlar Çalıştayı" gerçekleştirildi. Serbest çalışan mimar üyelerin katılımıyla gerçekleştirilen çalıştayda; mimarlık hizmetlerinde karşılaşılan problemler ortaya kondu ve bunlara çözümler arandı. Oda yönetiminin, üyeleriyle birlikte çalıştığı bu etkinlik verimli sonuçlar verdi. Çalıştay, önümüzdeki günlerin çalışma hedeflerini ortaya çıkardı. Çalıştay yürütücüsü Prof.Dr.Murat Günaydın, ortak akılla ortaya çıkan verileri pareto analizi ile değerlendirdi. Daha sonra Mimarlar Odası Üyeleri iş hayatlarına önemli katkı sağlayacak, "İş Geliştirmede Yenilikçi Yaklaşım: Enneagram" eğitimine katıldılar. Mimarlar Odası İzmir Şubesi Yönetim Kurulu Başkanı Hasan Topal; çalıştaya katılan Prof.Dr.Murat Günaydın'a ve üyelerimize teşekkürlerini iletirken, BTM firması ile gerçekleşen işbirliğinin devamını diledi.



Prof.Dr.Murat Günaydın, ortak akılla ortaya çıkan verileri pareto analizi ile değerlendirdi. Daha sonra Mimarlar Odası Üyeleri iş hayatlarına önemli katkı sağlayacak, "İş Geliştirmede Yenilikçi Yaklaşım: Enneagram" eğitimine katıldılar. Mimarlar Odası İzmir Şubesi Yönetim Kurulu Başkanı Hasan Topal; çalıştaya katılan Prof.Dr.Murat Günaydın'a ve üyelerimize teşekkürlerini iletirken, BTM firması ile gerçekleşen işbirliğinin devamını diledi.

İzmir Mimarlık Merkezi Gürhan Tümer Kitaplığı Açılışı

22 EYLÜL 2014 ÇARŞAMBA

Mimarlar Odası İzmir Şubesi

İzmir Mimarlık Merkezi bünyesinde açılan kitaplığa, DEÜ Mimarlık Fakültesi'nde uzun yıllar öğretim üyeliği yapan, Oda'ya, Mimarlar Odası İzmir Şubesi'ne, mimarlık ortamına sınırsız destek olan, 2004 yılında Ulusal Mimarlık Sergisi ve Ödülleri kapsamında Mesleğe Katkı Dalı Ödülü alan, "Eğitimci kişiliğinin yanısıra, gerek özgün araştırmaya dayalı yayınları gerekse mimarlığın alternatif durumlarına ve olağan dışı boyutlarına yönelik deneme tarzındaki yazıları ile mimarlık ortamına sağladığı çok boyutlu katkı; ve mimarlığın farklı kurumsal ortamlarına yönelik olarak verdiği gönüllü ve kesintisiz destek" için her zaman özlemlerle, sevgiyle, minnetle anacağımız Prof. Dr. GÜRHAN TÜMER'in adı verildi.



30 EYLÜL 2014 SALI**Aydınlatmada Led Dönüşümü**

Mimarlar Odası İzmir Şubesi

PHILIPS firması ile ortak gerçekleştirilen “Aydınlatmada Led Dönüşümü” konferansı 30 Eylül 2014 tarihinde İzmir Mimarlık Merkezi’nde gerçekleşti. İç ve dış mekân aydınlatması konusunda bilgilerin verildiği sunumda aydınlatmanın mimari esere verdiği katkıdan bahsedildi. Led teknolojisinin imkanlarından yararlanarak doğru aydınlatmanın sağlandığının yanı sıra elektrik tüketiminde önemli tasarrufun sağlandığı ortaya konuldu.

13 EKİM 2014 PAZARTESİ**Dünya Mimarlık Günü 2014**

Mimarlar Odası İzmir Şubesi

Sağlıklı Kentler, Mutlu Kentler

Mimarlar Odası İzmir Şubesi tarafından her yıl düzenlenen Mimarlık günü etkinlikleri 13 Ekim Pazartesi günü düzenlenen açılış korteji ile başladı. Mimarlar Odası İzmir Şubesi Yönetim Kurulu Başkanı Hasan Topal UIA tarafından Dünya Mimarlık Günü’nün teması olarak seçilen “Sağlıklı Kentler, Mutlu Kentler” teması na değindi. Temanın ana düşüncesi olan kentlerin sağlıklılaştırılmasının öneminden söz etti.

Tasarımla sürdürülebilirlik konusunda da mimarların ne denli aktif bir rol oynadığının altını çizdi. Bornova Belediye Başkanı Mimar Olgun Atilla ve AKG Gazbeton Genel Müdürü Ali Şükrü Kahyaoğlu konuşmalarını gerçekleştirdi. Meslekte 30. ve 50. yılını geride bırakan üyelerimiz için plaket töreni gerçekleştirildi. Meslektaşlarımız plaketlerini Mimarlar Odası İzmir Şubesi Yönetim Kurulu Başkanı Hasan Topal, Bornova Belediye Başkanı Olgun Atilla ve AKG Gazbeton Genel Müdürü’nden aldılar.

Etkinlikler Ekim ayı içerisinde gerçekleşen söyleşilerle devam etti. İzmir Mimarlık Merkezi Sergi salonunda açılan 14. Ulusal Mimarlık Sergisi ve ödülleri 17 Ekim tarihine kadar izleyiciyle buluştu. 14 Ekim Salı Günü gerçekleşen Enerji Etkin Binalarda Yenilenebilir Enerji Semineri Cengiz Bektaş ve Berlin Teknik Üniversitesi’nden Claus Steffan, Ralf Pasel’in katılımıyla gerçekleşti. Mimarlık Günü etkinlikleri kapsamında, 15 Ekim’de Hollanda Kraliyet Mimarlık Enstitüsü Direktörü Fred Schoorl “Mutluluk Hipotezi” sunumuyla, 18 Ekim Cumartesi günü evre ve Şehircilik Bakanlığı yetkilileri “Planlı Alanlar Tip İmar yönetmeliği” semineriyle, 21 Ekim’de Bahadır Kul “Stadyumlar” sunumuyla, 22 Ekim’de Hollandalı Mimar Miche De Haas, 23 Ekim Perşembe Günü Ertuğrul Sezik “Akıllı Şehirler” sunumuyla izleyenlerle buluştu.

Planlı Tip İmar Yönetmeliği

“Planlı Alanlar Tip İmar Yönetmeliği” eğitimi Çevre ve Şehircilik Bakanlığı’nın katılımıyla 18 Ekim 2014 tarihinde gerçekleşti. Üyelerimiz, mimari proje hizmetlerinde sıklıkla karşılaştığı yönetmelik maddelerindeki sorunları bakanlık yetkililerine dile getirme fırsatı buldular. Bakanlık yetkililerinin kısmen sözlü açıklamalarının yanı sıra, birçok konu ile ilgili yazılı açıklamalar etkinlik sonrası üyelerimize ulaştırıldı. Yoğun katılımı ile gerçekleşen sunum tüm gün sürdü.

Hoca Ali Rıza Sergisi

Arkas Sanat Galerisi’nde sanat severlerle buluşan “Hoca Ali Rıza” sergisine Mimarlar Odası İzmir Şubesi üyeleri 1 Kasım 2014 tarihinde katıldı. Türk resim sanatı tarihinde önemli bir yeri olan ressam Hoca Ali Rıza’nın dünyayı algılayışını çizgi ve renklere nasıl döktüğünü eserlerinden takip edildi.

Müelliflik Hakları

Berna Çelik

“Müelliflik Hakları” üzerine Mimarlar Odası avukatı Berna Çelik’in sunumu İzmir Mimarlık Merkezi’nde 4 Kasım 2014 tarihinde gerçekleşti. Üyelerimiz; mimarlık hizmetlerinde sıkça karşılaşılan sorunlar karşısında kanuni çerçevedeki hakları konusunda bilgilendi.

Bir Mimar ve Uygulamaları

Aydan Volkan

Kreatif Mimarlık’tan Aydan Volkan “Piri Reis Üniversitesi” proje süreçlerini paylaştı. Denizcilik alanında eğitim veren okulun farklı program girdilerini ortaya koydu. Aydan Volkan; proje programı ile tasarım ve malzeme kullanımını nasıl bir araya getirdiği konusunda bilgi verdi. Ayrıca, enerji sertifikası alan yapının proje ve uygulama süreçlerine katkıları anlattı. AKG Gazbeton firması ile ortak gerçekleştirilen etkinlik şube üyelerimizin yoğun katılımıyla gerçekleşti.

Mimarlar Odası İzmir Şubesi 42. Dönem Çalışma Raporu

18 EKİM 2014 CUMARTESİ

Mimarlar Odası İzmir Şubesi



1 KASIM 2014 CUMARTESİ

Arkas Sanat Galerisi

4 KASIM 2014 CUMARTESİ

Mimarlar Odası İzmir Şubesi

13 KASIM 2014 PERŞEMBE

Mimarlar Odası İzmir Şubesi



15 KASIM 2014 CUMARTESİ**Ödemiş, Birgi****H. İbrahim Alpaslan**

Mimarlar Odası İzmir Şubesi'nin teknik gezi etkinlikleri kapsamında 15 Kasım Cumartesi günü Aydınolu Beyliđi'nin yönetim merkezi olan Birgi ile Erken Cumhuriyet Dönemi'nde önemli bir kentsel gelişim gösteren Ödemiş ilçeleri Dr. Mimar H. İbrahim Alpaslan'ın rehberliğinde gezildi.

Beylikler Dönemi'nde önemli bir merkez olan Birgi'nin bu dönemin mimari özelliklerini günümüze taşıyan Ulu Cami'si ile başlayan gezi ardından, Birgi ve Osmanlı tarihinde önemli bir yeri olan İmam Birgivi'nin medresesi Aydınolu Beyi Mehmed Bey ve oğullarının türbesi ile Sultan Şah türbelerinin gezilmesiyle devam etti. Birgi konut dokusu içerisinde güneye doğru inen yolda bulunan Karaođlu Camisi, Derviş Ađa Medresesi ve Hamamı'nın ardından Küpuçuranlar Kulesi'nde verilen kahve molasında soluklandıktan sonra Batı Anadolu'daki Osmanlı Dönemi sivil mimarisinin en önemli örneklerinden biri olan Çakırađa Konađı gezildi.

Öğleden sonra geçilen Ödemiş'te hem sahip olduđu zengin tarihi ve etnik eserleri hem de tarihi bir otel ve handan dönüştürülmüş olmasıyla ilgi çekici bir odak olan Yıldız Müzesi ziyaret edildi. Son olarak, yöresel ürünleri ile ünlü olan Ödemiş Pazarı'nın gezilmesi için verilen serbest zamanın ardından İzmir'e dönüldü.

14-15- 16 KASIM 2014**Enerji Kimlik Belgesi**

Mimarlar Odası İzmir Şubesi



Enerji Kimlik Belgesi eğitimi "5627 Sayılı Enerji Verimliliđi Kanunu" kapsamında yürürlüğe giren "Binalarda Enerji Performansı (BEP) Yönetmeliđi"nin 25. maddesinde belirtilen "Enerji Kimlik Belgesi (EKB)" düzenlenmesi için, yönetmelikte belirtilen koşullara uygun mimarlara "EKB Uzmanlığı" sertifika eğitimi şubemizde gerçekleştirilmiştir.

17 -28 KASIM 2014**Mardin Artuklu Üniversitesi**

Mimarlar Odası İzmir Şubesi

Mimarlık Bölümü Öğrenci Projeleri

Mardin Artuklu Üniversitesi Mimarlık Bölümü öğrencilerinin ders kapsamında hazırladıkları mimari proje sergisi İzmir Mimarlık Merkezinde sergilendi. Öğretim programları, mekan üretimini ve tasarımı toplumsal pratikler olarak ele alarak düzenlenmiş olduğunu gösteren projeler bölüm öğrencileri ve akademisyenlerinin katılımıyla üyelerimizle buluştu.

Çatı Sistemlerinde Malzeme Seçimi

“Çatı Sistemlerinde Malzeme Seçimi” başlıklı sunumda VWZINC firmasının ürettiği titanyum-çinko malzeme uygulama detayları paylaşıldı. Malzeme konusunda derinlemesine bilgi verilmesinin yanı sıra, uygulaması 1/1 ölçekte çatı maketi üzerinde gerçekleştirildi.

Kamulaştırma Bilirkişiliği

“Kamulaştırma davalarında bilirkişi olarak görev yapacakların nitelikleri ve çalışma esaslarına ilişkin yönetmelik” uyarınca görev yapacak bilirkişilere çalışma konularıyla ilgili temel bilgilerin ve meslek etiği eğitiminin verildiği sunum 21-22-23 Kasım tarihlerinde İzmir Mimarlık Merkezi’nde gerçekleşti.

Cephe Sistemlerinde Yenilikçi Yaklaşımlar

Cephe sistemlerinde yenilikçi yaklaşım sunan VMZINC firmasına ait titanyum-çinko malzemesinin uygulama detaylarının anlatıldığı etkinlik 25 Kasım günü İzmir Mimarlık Merkezi’nde gerçekleşti. Malzemenin potansiyellerinin anlatıldığı sunumda uygulama süreçleri de 1/1 ölçekte cephe maketleri üzerinde gösterildi.

Vergisel Yükümlülükler

Yüksel Koç - Vergi Daire Başkanlığı

İzmir Vergi Dairesi Başkanlığı’nın katılımıyla; serbest meslek kazancının tanımı ve vergilendirilmesi konusundaki sunum 27 Kasım 2014 tarihinde İzmir Mimarlık Merkezi’nde gerçekleşti. Kordon Vergi Dairesi ve Bornova Vergi Dairesi müdürlerinin yanı sıra Kurumlar-Gelirler müdürünün de katıldığı sunumda üyelerimizin soruları çerçevesinde bilgi verildi.

19 KASIM 2014 ÇARŞAMBA

Mimarlar Odası İzmir Şubesi



21 - 22 - 23 KASIM 2014

Mimarlar Odası İzmir Şubesi



25 KASIM 2014 SALI

Mimarlar Odası İzmir Şubesi



27 KASIM 2014 PERŞEMBE

Mimarlar Odası İzmir Şubesi



3 ARALIK 2014 ÇARŞAMBA

Mimarlar Odası İzmir Şubesi

**Modern Mimarlığın Rotasında, Tokyo****Hasan Topal**

“Modern Mimarlığın Rotasında, Tokyo” başlıklı sunum Mimarlar Odası İzmir Şubesi Yönetim Kurulu Başkanı Hasan Topal tarafından gerçekleştirildi. Dünya mimarlık ortamının önde gelen mimarların Japonya-Tokyo da gerçekleştirdi mimari eserlerin paylaşıldığı sunumda, yüksek teknolojinin modern mimari ile nasıl buluştuğu konusunda birçok ipucu vardı.

10 ARALIK 2014 ÇARŞAMBA

Mimarlar Odası İzmir Şubesi

**Bir Mimar ve Uygulamaları****Brigitte Weber**

Brigitte Weber’in mimari tasarımları ve uygulama süreçleri üzerine sunumu İzmir Mimarlık Merkezi’nde 10 Aralık 2014 tarihinde yoğun katılımı ile gerçekleşti. Trump Towers, Next Level gibi projelerin tasarım yaklaşımlarının yanı sıra mesleki etiğini de anlatmaya çalıştı. Mimar olarak duruşunu ortaya koyduğu sunumda farklı ölçeklerde ve farklı programlardaki eserlerine yer verdi.

25 ARALIK 2014 PERŞEMBE

Mimarlar Odası İzmir Şubesi

**İzmir Mimarlık Sergisi ve Ödülleri
Mimarlar Odası 60. Yıl Kutlaması**

2014 İzmir Mimarlık Sergisi ve Ödülü Key Otel ile Mimar Derya Akdurak’a verildi. İzmir Mimarlık Sergisi Ödül Töreni, Mimarlar Odası’nın 60.Yıl Kutlaması 25 Aralık Perşembe akşamı İzmir Mimarlık Merkezi’nde gerçekleştirildi. Bu sene üçüncüsü düzenlenen Ödül, Bürotime ve Cosentino firmalarının sponsorluğunda düzenlenen gecede sahibini buldu.

İzmir Mimarlık Sergisi ve Ödülü jüri üyeleri, Tamer Başbuğ, Ali Cengizkan, Tülin Hadi, Özel Kılıç, Ferhat Hacılibeyoğlu’ndan oluştu.

İzmir Mimarlık Ödülü: Key Otel

Mimar: Derya Akdurak

İşveren: Erdoğan Özgörkey.

Mimarlık eyleminin tanıtılması, özendirilmesi ve ödüllendirilmesi görevini önemseyerek hareket eden Seçici Kurul, iki eleme sonrasında ve yerinde yaptığı inceleme ve değerlendirmeler sonucunda; 2014 İzmir Mimarlık Sergisi Ödülü'nün, Key Otel ve proje müellifi Derya Akdurak'a verilmesine; yapıya ödül plaketi çakılmasına, yapının mimar ve işverenine birer ödül plaketi verilmesine oy birliği ile karar vermiştir.

Akatünvel Sanat Felsefesinde Yaratıcılığın Özgünlüğü Nafi Çil

"Akatünvel Sanat Felsefesinde Yaratıcılığın Özgünlüğü" adlı Nafi Çil'in kişisel sergisi 3 Mart 2015 Salı günü İzmir Mimarlık Merkezi'nde gerçekleşen açılış kokteyli ile sanat severlerin izlenimine sunulmuştur. Nafi Çil, bu fikirlerle yarattığı sanat eserlerinden 32 seçkisini 3 - 20 Mart tarihleri arasında ziyarete sunmuştur.

3 MART 2015 SALI

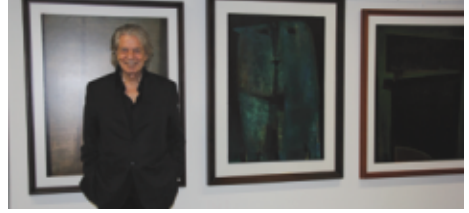

Yeşil Bina-LEED Eğitimi

13 Mart 2015 tarihinde İzmir Mimarlık Merkezi'nde, AKG Gazbeton sponsorluğunda ERKE Sürdürülebilir Bina Tasarım ve Danışmanlık tarafından, mimarlara ve proje yöneticilerine yönelik bir tam günlük ücretsiz Yeşil Bina-LEED Eğitimi gerçekleştirildi.

2014 yılından itibaren Volume 4 (yeni versiyon) ile krediler ve sertifikasyon için yapılması gerekenler genişletildi. Bu bağlamda eğitimde LEED süreci ve LEED V4, BD+C kapsamında ön koşul ve kredilerini (malzeme, enerji, su, ulaşım, vb. gibi konu başlıkları) detaylandırıp, örneklerle anlatıldı.

Eğitim sonunda katılımcılara LEED Eğitim Sertifikası verildi. Bu sertifika ile katılımcılar isterlerse LEED Green Associate sınavına katılabileceklerdir.

Eğitim içeriğinde, LEED Sertifika süreci, minimum gereklilikler, referans standartlar, krediler ve önkoşullar aşağıdaki ana başlıklar altında detaylı olarak anlatıldı.

· Bütünleşik Süreç Yönetimi, Lokasyon ve Ulaşım, Sürdürülebilir Araziler, Su Verimliliği, Enerji ve Atmosfer, Malzeme ve Kaynaklar ve İç Mekan Kalitesi

13 MART 2015 CUMA

Mimarlar Odası İzmir Şubesi



18 MART 2015 ÇARŞAMBA

Mimarlar Odası İzmir Şubesi



uzaklaştıran uygulamaların kaldırılması için yapılması gerekenleri projeler üzerinde aktardı.

Ayvalık Değişebilir mi?**Vedat Tokyay**

Vedat Tokyay 'ın "Ayvalık Değişebilir mi?" sorusuna kent için önerdiği yeni tasarım yaklaşımlarıyla yanıt aradığı söyleşi İzmir Mimarlık Merkezi'nde 18 Mart Çarşamba günü gerçekleşti. Ayvalık için geliştirdiği meydan tasarımı ve eski Kırlangıç Zeytin-yağı Fabrikasının dönüşümünü izleyicilerle paylaşan Tokyay, zaman içinde özgünlüğü bozulan ve kıyıyı kentlinin kullanımından

19 MART 2015 PERŞEMBE

Türkan Saylan Kültür Merkezi



konularında karşılıklı değerlendirmeler yapıldı. Toplantıda dijital ortamın daha çok kullanılması, eksik evrakla dosya sunulmaması, mimarların süreci takip edebilmele-ri için Konak Belediyesi tarafından yeni bir düzenleme yapılması önerildi. Toplantı sorunların saptanması ve çözüm önerilerinde bulunulması ve tarafların birarada ortak akıl geliştirme olanağı bulması nedeniyle çok yararlı oldu.

**Mimarlar Odası İzmir Şubesi -
Konak Belediyesi
Serbest Çalışan Mimarlarla Toplantı**

Mimarlar Odası İzmir Şubesi Konak Belediyesi ile birlikte 19 Mart 2015 tarihinde Serbest Çalışan mimarlarla ortak bir toplantı düzenledi. Konak Belediyesi Türkan Saylan Kültür Merkezi'nde yapılan toplantıya Konak Belediye Başkanı Sema Pektaş, Başkan Yardımcısı Nurcihan Özler, İmar Müdür Yardımcıları Ahmet Giliz ve Özge Günsör katıldı. Mimarların Belediyeye sundukları projelerin onay süreçlerinin ve işleyişin hızlandırılması

Enerjide Pasif, Konforda Aktif Geleceğin Yapıları Tuğba Salman Gürcan - Seda Güleç

Gaziantep Büyükşehir Belediyesi tarafından yapılan Gaziantep Ekolojik Bina'nın yapım kriterleri 2 Nisan Perşembe günü İzmir Mimarlık Merkezi'nde gerçekleşen söyleşide anlatıldı.

AKG Gazbeton'un sponsorluğundaki sempozyumda enerjide pasif, konforda aktif geleceğin yapıları üzerine konuşuldu. Sempozyumda pasif ev standartları ve tasarım ilkeleri, tasarımda enerji modellemesinin önemi ile ilgili bilgilendirmeyi Sıfır Enerji ve Pasif Ev Derneği Başkanı Tuğba Salman Gürcan yaptı. Pasif evlerde bina kabuğu ve yapı türleri ile Türkiye'nin ilk pasif ev sertifikasına aday binası Gaziantep Ekolojik Bina'nın mimari kriterleri ile ilgili bilgilendirmeyi ise Gaziantep Büyükşehir Belediyesi'nde görevli Yüksek Mimar Seda Güleç yaptı. Almanya Pasif Ev Enstitüsü'nün belirlediği kriterler doğrultusunda inşaatı tamamlanan ve faaliyete geçen binanın tasarım aşamasından yapım aşamasına kadar tüm kriterleri detaylıca aktarıldı.

2 NİSAN 2015 PERŞEMBE

Mimarlar Odası İzmir Şubesi



Sosyal, Kültürel ve Ekolojik Gelecek

Antalya'da düzenlenecek III. Uluslararası Mimarlık Bineali'ne hazırlık niteliğindeki toplantıların altıncısı gerçekleşti. İzmir Mimarlık Merkezi Konferans Salonu'nda gerçekleşen panelde Prof. Dr. C. Abdi Güzer, Yaşar Üniversitesi Mimarlık Fakültesi Dekanı Prof. Dr. Sevil Sarıyıldız ve Yazar Latife Tekin konuşmacı olarak yer aldı. Bienale hazırlık olan

'Mimarlığın ve Kentlerin Geleceğini Tartışıyoruz' konseptindeki toplantıların İzmir bacağı 'Sosyal, Kültürel ve Ekolojik Gelecek' başlığı altında gerçekleşti. Panelin moderatörlüğünü yapan Prof. Dr. C. Abdi Güzer, mimarların pek çok alanda görüş bildirdiğini mimarlık bağlamında sosyal, kültürel ve ekolojik gelecek konusunun da bunlardan biri olarak öne çıktığını belirtti. Mimarlık ve kentleşme konusunun sosyal, kültürel, sanatsal ve ekolojik etkileri olduğunu söyledi. Yaşar Üniversitesi Mimarlık Fakültesi Dekanı Prof. Dr. Sevil Sarıyıldız, mimarlığı bilişim teknolojileri bağlamında inceleyerek ekolojiyle ilişkilendirerek konuya farklı bir perspektif getirdi. Yazar Latife Tekin konuşmasında ise mimariye daha toplumsal açıdan yaklaşarak sanatın kent ve mimarlıkla ilişkisini değerlendirdi.

Mimari yapılar ile toplumun sosyo-ekonomik her bir katmanına hitap etmesine dikkat çeken Tekin, mimarların tasarladıkları ile toplumun kullanabileceği mekanlar arasındaki farka değindi. Yoksulların mimarlar tarafından gözardı edilmemesi gerektiğini vurguladı.

3 NİSAN 2015 CUMA

Mimarlar Odası İzmir Şubesi



21 NİSAN 2015 SALI

Mimarlar Odası İzmir Şubesi

**Dünden Bugüne...****Aydın Özay**

“Dünden Bugüne...” temalı Aydın Özay’ın kişisel sergisi 21 Nisan 2015 Salı günü İzmir Mimarlık Merkezi’nde gerçekleşen açılış kokteyli ile sanat severlerin izlenimine sunulmuştur. Yaklaşık 35 yıldır amatör olarak resim yapan Özay, resimlerinde çarpık kentleşme ve kentteki kaosa dikkat çekmiştir. Son eserleri yağlıboya tekniğinde ve soyut anlatımlar olan Özay, tablolarından oluşan seçkisini 20 Mayıs tarihine kadar ziyarete açmıştır.

29 NİSAN 2015 ÇARŞAMBA

Mimarlar Odası İzmir Şubesi

**Ulusal Mimarlık Öğrencileri Buluşması “UMÖB15”**

32.’si 2015 yazında İzmir’de gerçekleşecek olan UMÖB 15, Dokuz Eylül Üniversitesi ve Yaşar Üniversitesi’nde okuyan bir grup mimarlık öğrencisi tarafından gönüllü olarak düzenlenmektedir. “Tasarım Köyü” teması ile gerçekleşecek buluşmanın tanıtıldığı lansmanı, 29 Nisan Çarşamba günü İzmir Mimarlık Merkezi’nde gerçekleşti.

rencileri Buluşması 27 Temmuz - 3 Ağustos tarihleri arasında Seferihisar Düzce Köyü’nde gerçekleşecektir.

Kokteyl ile başlayan etkinlik, temaya bağlı sunumlar ile devam etti. Ulusal Mimarlık Öğ-

5 MAYIS 2015 SALI

Mimarlar Odası İzmir Şubesi

**r-form Grubu Seramik Sergisi**

“r-form” grubu üyelerinden Nilüfer Aksu, Behiye Kurt, Aynur Erçikti, Demet Dicle, Zuhul Uzdil ve Deniz Oğuz’un eserlerini sergilediği seramik sergisi 5 Mayıs Salı günü İzmir Mimarlık Merkezi’nde gerçekleşen açılış kokteyli ile sanat severlerin izlenimine sunuldu.

Bir Mimar ve Uygulamaları

Meindert Booij

Yaşar Üniversitesi'nin katkılarıyla düzenlenen Meindert Booij sunumu 6 Mayıs tarihinde İzmir Mimarlık Merkezi'nde gerçekleşmiştir. 1969 ve 1976 yılları arası Delft University of Technology'de mimarlık eğitimi tamamlayan Mimar Booij mesleğini ekibi ile 1910 yılında kurulan eski tütün, çay ve kahve üreten (1930) Van Nelle Fabrikası'nın dönüşmesiyle oluşan "tasarım fabrikasında" devam ettirmektedir. 2014 yılında bu eşsiz fabrika UNESCO Dünya Miras listesi arasına girmiştir. Fabrika da mimari showrooomlar, sergiler, atölyeler yapılmakta, eski ekipmanlar restore edilerek sergilenirken, makinelerin yerinde tasarım ofisleri ile kütüphane yer almaktadır. Sürdürülebilir, esnek, tarihe saygılı, yapı teknolojilerini iyi kullanabilen bir mimari anlayışa sahip olan mimar diğer yapılarıyla da dikkat çekmektedir. Booij sunumunda nitelikli ve özgün projelerini aktarırken, tasarımlarında en önem verdiği konunun esneklik ve sürdürülebilirlik ilkeleri olduğu anlaşılmaktadır. Çatıda güneş enerjisi uygulamalarından yağmur suyu toplama sistemlerine, binayı farklı kotlarda tasarlayarak asansör ve merdiven yerine kullanılan rampalar ile enerji tasarrufundan kış bahçelerinin hava filtresi işlevine, depreme dayanıklı strüktür ve malzeme seçiminden ısıtma sistemlerine ve gün ışığı kullanımına kadar düşünülen ilkeler yapılara uygulanmıştır.

Renk ve malzeme kullanım kriterleri de değerlendirilmiştir. Mimarın deyimiyle "Gri renk mekana esneklik katmaz" bu nedenle yapıların iç mekanlarında renk oldukça önemli. Booij tasarımlarında gözlemleyip memnun olduğu bir noktayı şu şekilde açıklamakta; "Yapının beklenmedik şekilde kullanımını görmek beni sevindiriyor". Bu sonuç tasarıma başlarken amaç edindiği ilkelerin(esneklik) uygulamasında ki başarısını göstermektedir.

Sunum da ayrıca BIM (Bina Bilgi Modellemesi) tekniği ile aktarılmıştır. Sunumda aktarılan diğer yapılar; Feijenoord Football Stadium(1937), World Music and Dance Center Rotterdam(2003-2006), Fioretti College(2010-2013), Master Plan Campus Windesheim University of Applied Sciences(2006), Master Plan Research Campus Chemelot(2005), Energy Acedemy Europe Groningen(2013), Green Living City(2010), Sonneveld House Rotterdam(1932).

6 MAYIS ÇARŞAMBA

Mimarlar Odası İzmir Şubesi



9 MAYIS 2015 CUMARTESİ**Buca Gezisi****Hümevra Akkurt**

Buca gezisi Doç. Dr. Hümevra Birol Akkurt eşliğinde 9 Mayıs 2015 Cumartesi günü gerçekleşti. Yapımı 19'uncu yüzyıl sonlarına dayanan De Jongh Köşkü şimdiki Şifa Üniversitesi Kampüsü bahçesi önünde başlayan gezi öncesinde, De Jongh Köşkü terasında üniversite yönetimi tarafından hazırlanan sürpriz kahvaltı daveti gerçekleşti.

Köşkün restorasyonunu yapan Mimar Salih Seymen eşliğinde gezilen yapı hakkında

bilgi alındı. Heykel Meydanı üzerinde ve devamı olan Erdem Caddesi üzerinde yer alan Protestan Kilisesi ve Levanten konutları ziyaret edildi. Dumlupınar Mahallesi'nde varlığını sürdüren tescilli yapıların bulunduğu sokaklar, Hümevra Birol Akkurt tarafından aktarılan kentin tarihi, sosyal, ekonomik ve mimari gelişimi bilgileri eşliğinde gezildi. Levanten konutlarının mimari üslubu, plan şemaları, detayları üzerinden bilgilendirmeler yapıldı. Buca Belediyesi Kültür- Sanat Merkezi olarak işlevlendirilen Fargoh Köşkü Buca Belediyesi izni ile gezildi. Fargoh köşkü karşısında yer alan Dokuz Eylül Üniversitesi Eğitim Kampüsü yer alan Rees Köşkü ve bahçesi ziyaret edildi. Hemen yakınında bulunan tarihi Buca Garı hakkında bilgilendirme yapıldı. Gezi rotası Barış Manço Sakak'ta bulunan tescilli konutlar ile devam etti. Restorasyonu sonrası 2004 yılında İzmir Büyük Şehir Belediyesi tarafından Kentli İzmir'li Dalında "Tarihe Saygı/ Yerel Koruma Ödülü" alan yapı önünde incelemeler ve tartışmalar yapıldı. Mahallenin eski adı olan Yanıkahveler isimli aynı zamanda mahallenin önemli kamusal odak noktası olan kahvehanede mola verildi. Gezi 111 Sokak boyunca uzanan konutların incelenmesi ve fotoğraflanmasıyla son buldu.

15 MAYIS 2015 PERŞEMBE**İzmir Erişilebilirlik Paneli**

Tepekule Kongre Merkezi



İzmir Erişilebilirlik Paneli 14 Mayıs 2015 tarihinde Tepekule Kongre Merkezi'nde yoğun katılımıyla gerçekleşti.

İzmir Valiliği, İzmir Büyükşehir Belediyesi, İzmir Aile ve Sosyal Politikalar İl Müdürlüğü, İzmir Kent Konseyi, İnşaat Mühendisleri Odası İzmir Şubesi, Makine Mühendisleri Odası İzmir Şubesi ve Mimarlar Odası İzmir

Şubesi tarafından düzenlenen panel saat 9.30`da Tepekule Kongre Merkezi İzmir Salonu`nda başladı. İnşaat Mühendisleri Odası Başkanı Ayhan Emekli, İzmir Büyükşehir Belediyesi Başkanlık Danışmanı Muzaffer Tunçağ ve İzmir Vali Yardımcısı Adem Karahasanoğlu`nun açılış konuşmalarıyla başlayan panelde toplam 5 oturumda 14 konuşmacı sunum yaptı. Panel sonunda katılımcılarla birlikte bir forum gerçekleştirildi.

Kemeraltı - Basmane: Hafıza ve Mekan Emel Kayın

30 MAYIS 2015 CUMARTESİ

Kemeraltı gezisi Doç. Dr. Emel Kayın eşliğinde 30 Mayıs 2015 Cumartesi günü gerçekleşti. Tarihi Gümrük Binası önünde başlayan geziyi İzmir hakkında bir şiirle başlatan Emel Kayın İzmir'in tarihini, katmanlarını, kent yaşamını ve mekânsal analizlerini aktardı. Gümrük Binası incelemesi sonrası Pasaport İskelesi yapısı ve Kordon hattı üzerine bilgiler verildi. Gezi Konak Meydanı ve çevresi hakkında bilgilendirmeler ile devam etti. Saat Kulesi ve çevre düzenlemesi, Konak Cami, Hükümet Konağı, SSK Çarşısı ve İşhanı, iç liman ve doldurulması hakkında ilgi çekici bilgiler verildi. Kemeraltı girişinde bulunan Tibaş Çarşısı ve özgün yapı örnekleri incelendi, Elhamra Sineması ve Milli Kütüphane önünde aktarımlar gerçekleşti. Kemeraltı'nın organik dokusu, sokakları, kimi zaman özgün işlevli tarihi yapıları, bu yapıların avluları, çıkmaz sokakları ve pasajları arasında gezi devam etti. Özgün işlevini sürdüren önemli koruma örneklerinden biri olan Yeni Şükran Oteli'nde iç ve dış mekan incelemeleri yapıldı. Kemeraltı Camii ve yol boyunca özgün Kemeraltı yapıları incelendi. İçinde bulundurduğu mekânsal zenginliklerden biri olan galerisi ile Salepçioğlu İşhanı ve çarşının içinden geçildiğinde karşılaşılan, yapımı 1897-1907 yıllarına ait fevkanî özelliğine sahip Salepçioğlu Camii ziyaret edildi.



Abacıoğlu Hanı'nda mola verildikten sonra eski Yeşildirek Hamamı'nın pasaja dönüştürülmesiyle oluşmuş yeni ticari mekan gezildikten sonra sinagogların bulunduğu sokaklar hakkında bilgiler Emel Kayın tarafından aktarıldı. Şadırvanaltı camii ve Hisar Camii ziyaret edildi. 1598 yılın ait bir Osmanlı hanı olan Kızlarağası Hanı'nda koridorlar ve avlu gezilerek mimari aktarımlar yapıldı. Kızlarağası Hanı karşısında yer alan, koridorlu plan şemasına sahip Çakaloğlu Hanı gezildi. Devamında İlk belediye binası tanıtıldı. Avlulu özelliğe sahip Mirkelam Hanında mola verildi. Kemeraltı Çarşısı rotası Kavaflar Çarşısına giriş ile son buldu. Agora istikametinde konumlanan yapılar incelendi. Polis Anı Evi ve Tevfikpaşa Hamamı önünde incelemeler yapıldı.

Agora kazı alanına gelindiğinde Pagos olarak adlandırılan Kadifekale'den Meles Çayı boyunca yerleşim hakkında bilgiler aktarıldı. Gezi rotası Basmane yerleşimi ve konut dokusu incelemeleri ile devam etti. Paşa Konağı Oteli ve Dönertaş Sebili incelendi. Basmane Tilkilik Bölgesinde yer alan eski adı Cihan Palas olan iç avlulu yapının giriş katında kahvehanenin karşıladığı üst katlarda otel odalarının konumlandığı Emniyet Oteli ziyaret edildi. Konak Belediyesi Altınpark Arkeolojik kazı alanı incelendikten sonra Basmane Polis Merkezi binası hakkında bilgi aktarıldı. Emel Kayın'ın çalışma alanlarından biri olan Oteller Sokağı hakkında bilgiler aktarıldı. Gezinin son durağı olan Basmane Gar yapısında incelemeler ve bilgi aktarımı sonrası Emel Kayın'ın İzmir kentine ait şiirini aktarması ile gezi süresi son buldu.

12 HAZİRAN 2015 CUMA

Mimarlar Odası İzmir Şubesi



senini oluşturan dört temel konu; strüktür, malzeme davranışı, biçim/mekân ve bağlamdır. Öğrenciler, açılış kokteylinde öğretim görevlileri ve ailelerine projelerini sergilerken, bir grup mimarlık öğrencisi tarafından kurulan müzik topluluğu mini bir konser verdi. Sergi 12-24 Haziran tarihleri arasında İzmir Mimarlık Merkezi amfisinde izlenime sunulmaktadır.

Yaşar Üniversitesi**1. Sınıf Temel Tasarım”**

Yaşar Üniversitesi Mimarlık Fakültesi Mimarlık Bölümü 1. Sınıf Temel Tasarım Sergisi açılış kokteyli ve Mimarlık Öğrencileri Temel Tasarım Eğitimi Kolokyumu 12 Haziran 2015 Cuma Günü İzmir Mimarlık Merkezi'nde gerçekleşti. Yaşar Üniversitesi Mimarlık Bölümü 1. sınıf stüdyosu “Bauhaus’tan esinlenmiş”, “deneyimsel” ve “kural temelli” yöntemleri izleyerek, kompozisyonun farklı tasarım problemleri yoluyla öğrenilmesini amaçlayan bir program izlemiştir. Serginin ana ek-

15 HAZİRAN 2015 PAZARTESİ

Mimarlar Odası İzmir Şubesi

**Sürdürülebilir Yapı Tasarımı Kılavuzu****İlker Kahraman**

Mimarlar Odası İzmir Şubesi Enerji Etkin Yapılar Komisyonu; bir buçuk yılı aşkın süreyle yaptığı toplantılar sonucunda, meslektaşlarına yol gösterici nitelikte bir kitap hazırlamıştır. AKG Gazbeton’un katkılarıyla ilk basımı gerçekleştirilen ‘Sürdürülebilir Yapı Tasarımı Kılavuzu’ 15 Haziran Pazartesi günü İzmir Mimarlık Merkezi’nde düzenlenen etkinlikle tanıtılmıştır.

Kitabın editörü İlker Kahraman’ın sürdürülebilirliğe dair çizdiği genel çerçeveye yaptığı açılış konuşmasının ardından, kitabın yazarlarından Kutluğ Savaşır ve Hande Odaman Kaya, kitap bölümlerine dair sunumlarını gerçekleştirmiştir. ‘Sürdürülebilirlik’ kavramı kapsamında farklı disiplinleri içeren süreçlerin, Türkiye’nin bu süreçlerde geldiği noktanın ve sürdürülebilir bir yapı çevre hedefine yönelik sergilenmesi gereken duruşun tartışıldığı panelde; TMMOB Yönetim Kurulu Üyesi Sayın Bahattin Şahin ve Mimarlar Odası Yönetim Kurulu Üyesi Sayın Ali İkinci değerli görüşlerini paylaşmış, Ruksan Tuna da uluslararası örnekler üzerinden yaptığı sunumuyla katkı koymuştur. Panelin sonunda Metsims Danışmanlık firmasından Dr. Hüdayi Kara, sürdürülebilir yapı malzemelerinin sahip olması gereken kriterler ve bu konuda Dünya’da ve Türkiye’de gelinen noktayı vurgulayan sunumunu gerçekleştirmiştir.

Tarihi Yapıların Yenilenmesi ve Yeniden İşlevlendirilmesi:Tire Örneği

Yaşar Üniversitesi Mimarlık Fakültesi mimarlık ve iç mimarlık 3. sınıf öğrencilerinin “Tarihi Yapıların Yenilenmesi ve Yeniden İşlevlendirilmesi: Tire Örneği” başlıklı proje çalışmalarında ürettikleri ürünler sergilenmiştir.

24 HAZİRAN 2015 ÇARŞAMBA

Mimarlar Odası İzmir Şubesi



Genç Mimarlar ve Mimarlık Ofisleri Çalıştayı

Özlem Erkarıslan - Seçkin Kutucu

Yeni mezun mimarların ofislerde bir yılı aşmayan çalışma süreleri, sık sık iş değiştirme ve birkaç deneme sonucunda mimarlık ofisini kariyer seçeneği olmaktan çıkartmaları gibi durumlar Metin Kılıç, Ebru Yılmaz ve Alpay Demirci'nin konuşmacı olarak katıldığı çalıştayda tartışılmıştır.

2 EKİM 2015 CUMA

Mimarlar Odası İzmir Şubesi



Mimarlık Haftası Etkinlikleri

Mimarlık, Yapı ve İklim

Mimarlar Odası İzmir Şubesi tarafından her yıl düzenlenen Mimarlık Haftası Etkinlikleri bu yıl UIA (Uluslararası Mimarlar Birliği) tarafından belirlenen “Mimarlık, Yapı ve İklim” teması ile 5 Ekim 2015 Pazartesi günü İzmir Mimarlık Merkezi'nde “Meslekte 30 ve 50. Yıl Plaket Töreni” ile başladı. Şubemiz Yönetim Kurulu Başkanı Hasan Topal ve İzmir Ticaret Odası Başkanı Ekrem Demirtaş'ın açılış konuşmalarının ardından meslekte 30 ve 50 yılını tamamlayan mimarlara plaket verildi. Meslektaşlarımız plaketlerini Mimarlar Odası İzmir Şubesi Yönetim Kurulu Başkanı Hasan Topal'dan aldılar. Hafta boyunca sergilenecek Mimar Erkut Şahinbaş'ın mimarlık eserlerinin yer aldığı “Erkut Şahinbaş Mimarlığı Sergisi” ve” Prof.Dr.Mimar Nur Esin Resim Sergisi” açılışı ve kokteyl yoğun bir katılımla gerçekleşti. Etkinlikler hafta içerisinde gerçekleşen söyleşiler, atölye çalışmaları ve gezilerle devam etti.

3-11 EKİM 2015

Mimarlar Odası İzmir Şubesi



Mimarlık Haftası söyleşileri; Nur Esin'in 6 Ekim Salı Günü "Evren ve İnsan: Bireysel Farkındalıktan Çevresel Farkındalığa" ve Ali Artun'un "Formların Siyaseti ve Tatlin Kulesi" başlıklı söyleşileriyle başladı. 7 Ekim Çarşamba Günü Erkut Şahinbaş, mimarlık yaklaşımını projeleri üzerinden paylaştı. Massimiliano Fuksas'ın mimari projelerini anlatmak üzere 8 Ekim Perşembe Günü Fuksas Studio Tasarım Direktörü Farshid Tavakoli'nin sunumu yoğun ilgi ile izlendi.

Mimarlık Haftası etkinlikleri kapsamında İzmir Mimarlık Merkezi'nde, 3 Ekim Cumartesi Günü Zeynep Tuna Ultav yürütücülüğünde "Kent Merkezinin Gizli Yüzeyleri" başlıklı mimarlık öğrencilerine yönelik atölye çalışması ve 8 Ekim Perşembe Günü Hikmet Gökmen yürütücülüğünde "Çocuk ve Mimarlık" atölye çalışması gerçekleşti. 8 Ekim Perşembe Günü Emel Kayın eşliğinde "Kemeraltı - Basmane İçin İyi / Küçük Adımlar" başlıklı kent gezisi mimarların ve mimarlık öğrencilerinin katılımıyla gerçekleşti.

6 EKİM 2015 SALI

Mimarlar Odası İzmir Şubesi



Evren ve İnsan: Bireysel Farkındalıktan Çevresel Farkındalığa Nur Esin

"Mimarlık, Bina ve İklim" temasıyla 2015 Mimarlık Haftası Programı kapsamında yer alan Nur Esin sunumu 6 Ekim tarihinde İzmir Mimarlık Merkezi'nde gerçekleşmiştir. Sunumda Esin farkındalık ölçeğinin değişimine ve olayları nasıl farklı algılayarak değerlendirebiliriz sorularına yanıt vermiştir. Sunumda, evrim, savaş, teknoloji, enerji, fizik, evren, anatomi, kaynak kullanımı ve yapılaşma konularına değinilmiştir. Birey ve

evren ölçeğinde keşifler sonucu çevresel algılarımızın değişimi, bu durumun yapılaşmış çevreye yansımaları mimarın etkili sunumuyla aktarılmıştır.

6 EKİM 2015 SALI

Mimarlar Odası İzmir Şubesi



"Formların Siyaseti ve Tatlin Kulesi"

Ali Artun

"Mimarlık, Bina ve İklim" temasıyla 2015 Mimarlık Haftası Programı kapsamında yer alan Ali Artun sunumu 6 Ekim tarihinde İzmir Mimarlık Merkezi'nde gerçekleşmiştir. Mimarın söylemiyle "formlar devrim yapar mı?" sorusuyla başlayan söyleşide 1917 devrimi sonrası Rusya'da eğitim, sanat ve kültürel alanlarda başkaldırının temsilcisi Anatoli Lunaçarski ile başlayan süreci anlatılmıştır. Sonrasında Sanatın Rus avangard-

lardan Malevich ve Tatlin'e devredilişi ile sanatın sanat tarafından yönetilmeye başlanması hareketi, sanat ve siyaset ilişkisi Ali Artun'un keyifli söyleşi ile mimarlarla buluşmuştur.

Erkut Şahinbaş Mimarlığı

Erkut Şahinbaş

Mimarlık, Bina ve İklim” temasıyla 2015 Mimarlık Haftası Programı kapsamında yer alan Erkut Şahinbaş sunumu 7 Ekim tarihinde İzmir Mimarlık Merkezi’nde gerçekleşmiştir. ”Görerek bilmekle, bilerek görmek” in farkını projelerinde okutmaya çalışan Şahinbaş, metafizik bir değer olarak adlandırdığı doğal ışığın gücünün projelerinde kullanarak tasarladığı yapıları keyifle izleyicilere sunmuştur. Yapının dört duvardan oluşmadığı ışığın o yere mekânsal değer kattığı projeleriyle anlatılmıştır. Sunumda öncelikle ışığın çeşitli kullanış biçimleri ve mimariye kattığı anlam örnekler üzerinden açıklamış, daha sonra mimar kendi projeleri üzerinden aktarımda bulunmuştur. Murat Tok Evi, Doğramacızade Camii, Port Alaçatı Camii, Şahinbaş Evi- Yalıkavak, Pulkovo Havaalanı- Saint Petersburg projeleri söyleşide yer verdiği tasarımları arasındadır.



7 EKİM 2015 ÇARŞAMBA

Mimarlar Odası İzmir Şubesi

Massimiliano Fuksas Projeleri

Farshid Tavakoli Tehrani

“Mimarlık, Bina ve İklim” temasıyla 2015 Mimarlık Haftası Programı kapsamında yer alan Massimiliano Fuksas Projeleri Proje Direktörü Farshid Tavakoli Tehrani sunumu 8 Ekim tarihinde İzmir Mimarlık Merkezi’nde gerçekleşmiştir. Projelerinin ana konseptleri olan yansıma, titreşim, dalga, akışkanlık, doğal ışık, su ve kontrastlık öğeleri sunumda aktarılan tüm projelerde dikkat çekmiştir. Farshid’in “ Doğa mimariye derinlik kazandırıyor” sözleri doğanın tasarımdaki en önemli etken olduğu ve tasarlanan binaları insanlara yakın hissettirmek amaçlandığı anlatılmıştır. Sunumda tanıtılan yapılar: Ferrari Operational Headquarters and Research Centre, Nardini Research Center and Auditorium, San Paolo Parish Complex-İtalia, Twin Tower- Avusturya, Guosen Securities Tower-China, Admirant Binası, Peace Peres House, MyZeil Shopping Mall, The Tbilisi Public Service Hall, Zenith Music Holl, Milano Fairground, Giorgia Armani Fifth Avenue - Newyork, Empreio Armani-Shangai, Benetton Concept Store-Rome, New National Archive of France, New Conention Merkezi, Shenzhen Bao’an International Airport.



8 EKİM 2015 PERŞEMBE

Mimarlar Odası İzmir Şubesi

8 EKİM 2015 PERŞEMBE**Kemeraltı-Basmane için İyi - Küçük Adımlar Emel Kayın**

Mimarlar Odası İzmir Şubesi 2015 yılı Mimarlık Haftası Programı içerisinde yer alan ve yürütücülüğü Emel Kayın tarafından üstlenilen “Kemeraltı-Basmane İçin İyi-Küçük Adımlar” başlıklı inceleme gezisi, mimar, mimarlık öğrencileri ve sivil toplum örgütü temsilcilerinin katılımıyla gerçekleştirildi. Kentin Antik dönemden günümüze uzanan tarihsel katmanlarını barındıran Kemeraltı-Basmane bölgesindeki kültürel mirasın değeri kadar bölgede yaşanan dönü-

nüşüm süreci ve koruma sorunlarına dikkat çekmeyi amaçlayan gezi, “doku, yapı ve yaşam” odaklı incelemelerin yanı sıra “koruma” ve “sağlıklaştırma” konusundaki evrensel ilkelere temellenen görüş alışverişi ve tartışmalarla sürdürüldü. Alandaki çok katmanlı-çok boyutlu-çok kültürlü kültürel mirasa ilişkin meseleler, sosyo-ekonomik, kentsel, politik gelişmelerin tarihsel ve güncel kapsamındaki değerlendirmeleriyle birlikte ele alındı. Yer altında olup da sınırlı izleri görünen Antik dönem katmanlarından ortadan kalkmış bulunan iç liman ve kaleye, organik sokak örüntülerinden üretimsel-ticari uzmanlaşmalara, cami, havra gibi yapılarla simgeleşen dinsel mimarlıktan avlulu ve geçitli hanlara, geçmişin modernleşme temsilleri olan liman ve demiryolu yatırımlarından otellere, 19. yüzyılda moda olan akım ve teknolojilerden 20. yüzyıl modern mimarlığının çeşitli dönem örneklerine, yitik pastanelerden yaşayan sokak kahvecilerine, geleneksel esnaflardan mültecilere çok sayıda öge, incelemelerin konusu oldu.

Kemeraltı-Basmane bölgesindeki dönüşüm sürecinin büyük, yabancılaştırıcı, dekorlaştırıcı, soylulaştırıcı, yıkıcı yollarla değil “iyi-küçük adımlar” ile gerçekleştirilecek sağlıklaştırma müdahaleleri ile yol alması gerektiği, gezinin her aşamasında vurgulanan ana temayı oluşturdu. Gezi, insan ve mekân temelli küçük-incecikli müdahaleler sonucunda büyük yollar katedilmiş koruma müdahalelerinin hatırlanması ve “Kemeraltı-Basmane İçin İyi-Küçük Adımlar” atılmasının İzmir kentinin kültürel mirasının yaşatılması açısından tek “gerçek” yol olduğunun altının çizilmesiyle sona erdi.

Küçük Armutlu Yerinde ve Yerlisiyle İyileştirme Mimari Fikir Projesi Yarışması Kolokyum

Küçük Armutlu Mahallesi Yerinde ve Yerlisiyle İyileştirme Mimari Fikir Yarışması'nın üç farklı ilde gerçekleşen ön kolokyumlar serisi 20 Ekim Salı günü Mimarlar Odası İzmir Mimarlık Merkezi'nde gerçekleşen ön kolokyumla sona erdi. Öncesinde 7 Ekim Çarşamba günü Ankara'da ODTÜ-Mimarlık Fakültesi Kubbealtı'nda, 12 Ekim Pazartesi günü İstanbul'da Mimarlar Odası Büyükkent Şubesi'nde gerçekleşen buluşmalara üç ilde toplam iki yüze yakın izleyici katıldı. Yarışmanın tüm asıl ve danışman jüri üyeleri en az bir ilde konuşmacı oldu ve her ilde yaklaşık yedi konuşmacı yer aldı. Her ildeki kolokyum ayrı birer raportör mimar tarafından yönetildi. İstanbul ve İzmir ön kolokyumlarında 10 Ekim 2015 Ankara'da kaybedilen canlar için yapılan saygı duruşu ve anılarının yaşatılacağına dair verilen sözlerle başlayarak, olağan program sürdürüldü. Mimarlık yarışmalarında genellikle yarışmanın kurgulanması/yürütülmesi sırasında pek de aktif rol almayan, isimleri duyuru broşüründe yer almaktan öteye geçmeyen danışman jüri üyeleri yarışma süreci boyunca olduğu gibi ön kolokyumlar serisinde de başat rol oynadı. Her ildeki sunumda; mahalle temsilcisi, halk meclisi üyesi ile halkın mühendis mimarları, halkın hukuk bürosu gibi kurumların temsilcileri mimarlarla birlikte yer aldı. Bu anlamda, ön kolokyumlar, salt mesleki ve teknik detayların tartışıldığı yarışma formasyonuna sıkışmış bir içerikte değil, Küçük Armutlu mahallesinin karakteristiklerini, tarihini, ihtiyaçlarını aktaran bir içerikte gerçekleşti.

20 EKİM 2015 SALI

Mimarlar Odası İzmir Şubesi



Think Global Build Social Daha İyi Bir Dünya İçin İnşa Etmek

Mimarlar Odası İzmir Şubesi'nde 23 Ekim'de açılışı gerçekleşen "Think Global, Build Social - Daha İyi Bir Dünya İçin İnşa Etmek" sergisi çağdaş mimarinin sosyal sorumluluğu sorununu ele almaktadır. Sergi Viyana Mimarlık Merkezi ve Alman Mimarlık Müzesi tarafından tasarlanmıştır. Think Global, Build Social mümkün olduğu kadar düşük maliyetle, fakat daha çok kişisel inisiyatif ve yaratıcılıkla, dünyanın daha az imtiyazlı bölgelerindeki insanların yaşam şartlarını düzeltmeye yönelik alternatif, sosyal açıdan angaje bir mimariye yönelik, 15 örnek sunmaktadır. Küratör Andres Lepik tarafından seçilen, aralarında okulların, kamusal alanların ve apartmanların bulunduğu fikirler çoğunlukla gelecekteki kullanıcılarının sıkı işbirliği ve yerel inşaat geleneklerinin dahil edilmesi ile meydana gelmişlerdir. Hizmet vereceklerinin ve onları inşa edenlerin ihtiyaçlarını inkar etmemekte ve karşılıklı bilgi aktarımı sağlamaktadırlar. Birbirinden farklı proje ve yaklaşım tarzlarında, „star mimarinin“ diğer yanında, uzun zamandan beri çağdaş mimarlıkta başka bir hareketin belirdiğini işaret eden, global toplumun sosyal sorularına yönelen, birçok ortak yön bulunmaktadır. Sergi 23 Ekim - 13 Kasım tarihleri arasında İzmir Mimarlık Merkezi'nde izleyiciyle buluşmaktadır.

23 EKİM 2015 CUMA

Mimarlar Odası İzmir Şubesi



24 EKİM 2015 CUMARTESİ

Arkas Sanat Galerisi



ve mahallerinde görülmesi ve hatırlanması gereken güzellikleri fotoğrafın evrensel dilini kullanarak yansıtmıştır.

“İzmir: Yarınlar Bir Miras” Fotoğraf Sergisi

Mimarlar Odası İzmir Şubesi üyelerinin katılımıyla 24 Ekim Cumartesi günü “İzmir Yarınlar Bir Miras” fotoğraf sergisi gezisi gerçekleştirildi. 2015 yılının İzmir’ini gelecek nesillere aktarabilmek adına Arkas Sanat Merkezi ve IFOD (İzmir Fotoğraf Sanatı Derneği) işbirliği ile hazırlanmış olan sergide; İzmir’i diğer kentlerden farklı kılan, İzmir’e değer katan ve İzmir’e özgü unsurlar mercek altına alınmıştır. Sanatçılar kendi objektiflerinden, Basmane, Bergama, Bornova, Karşıyaka, Kordon, Ödemiş, Urla gibi kentin çeşitli ilçe

3 KASIM 2015 SALI

Mimarlar Odası İzmir Şubesi



Günümüzde Mimarlığın / Mimarinin- Sosyal Görevleri Andres Lepik - Güven Arif Sargın

Goethe Enstitü işbirliğiyle gerçekleşen Andres Lepik ve Güven Arif Sargın sunumu 3 Kasım 2015 Salı günü İzmir Mimarlık Merkezi’nde gerçekleşmiştir.

İzmir Kültürpark'ın Anımsa(ma)dıkları Ahenk Yılmaz - Kıvanç Kılıncı Burkay Pasin

7 KASIM 2015 CUMARTESİ
Mimarlar Odası İzmir Şubesi

'Kültürpark'ın Anımsa(ma)dıkları: Temsiller, Mekânlar, Aktörler' başlıklı panel aynı adı taşıyan kitabın derleyenleri Ahenk Yılmaz, Kıvanç Kılıncı ve Burkay Pasin'in moderatörlüğünde ve yazarların katılımıyla 7 Kasım 2015 tarihinde İzmir Mimarlık Merkezi'nde gerçekleşti. Kültürpark'ın belleği üzerine yapılan ve kitapta yer alan çalışmaları sorular ve bu sorulara yönelik tartışmalar aracılığı ile bir ileri boyuta taşımayı hedefleyen panele kitabın yazarlarından Emel Kayın, Kalliope Amygdalou, Emre Gönülügür, Elvan Altan, Meltem Gürel, Nilay Ünsal Gülmez, Deniz Güner, Bahar Durmaz Drinkwater, Işın Can ve Gülsüm Baydar katılımları ile destek verdiler.

Panelin ilk bölümünde katılımcılar parkın tarihi boyunca geçtiği ideolojik, ekonomik ve sosyal eşikler, üstü örtük bellek kırılmaları ve bunların tarih yazımındaki görünmezliği üzerine tartıştılar. Panel yürütücüleri katılımcılara Fuar'ın Kültürpark'la özdeşleşen tarihte öne çıkan kimi önemli dönem ve kırılma noktalarının dışında, alanın kent ve kentli ile olan ilişkisini etkileyen başka kırılmalardan söz edilip edilemeyeceği sorusunu yöneltti. Yazarlar bu soruya iki farklı biçimde yanıt verdiler. Birincisi, Türkiye modernleşme serüveni ve dünyadaki politik, ekonomik gelişmeler ile özdeşleşen 1930'lu yılların ulus-devlet inşası ve temsili, 50'lerdeki Soğuk Savaş yılları, 80'lerdeki liberalleşme ve tüketim kültürünün artışı gibi dönemsel eşiklerin yanı sıra insanların belleklerinde önemli yerler bırakan ama tarih yazımında pek de yer almayan kimi olayların mevcut büyük anlatılara eklenmesiydi. Bunların arasında Hayvanat Bahçesi'nin taşınması ve trenin kaldırılarak sonrasında bir koşu pistine dönüştürülmesi verilen örnekler arasındaydı. İkinci yanıt ise daha çok, bu tür bir tarih yazımının eleştirisi üzerine temellendi. Katılımcılar, Park alanının anlaşılmasında, kişisel, daha önce su yüzüne çıkmamış, tartışılmamış ya da önemsenmemiş ve kenarda bırakılmış, belki de bahsi geçen dönem ve kırılma noktalarıyla örtüşmeyen hikayelerinin ortaya çıkarılmasının, yazılmasının öneminden bahsettiler.

Panelin değişen kültür olgusu, çevresel sosyal doku, kent ekonomisi, güvenlik gibi parkın sürdürülebilirliğini doğrudan etkileyen faktörlerin ele ikinci bölümünde ise izleyenlerin de katkılarıyla elde edilen veriler ışığında Kültürpark'ın gelecek vizyonu üzerine öngörülerle bulunuldu. Bu öngörüler içinde en ağırlıklı kısmı Kültürpark'ın Fuar işleviyle ya da bu işlev olmaksızın korunması üzerine tartışmalar oluşturdu. Koruma'nın yeniden işlevlendirmeyi içerip içermeyeceği, örneğin bir tür 'müzeleştirme' ile sonuçlanıp sonuçlanmayacağı sorgulandı. Bu başlık altında öne çıkan konular arasında Fuar'a dair geçicilik kavramı ve bugünkü Park yapıları ile olan ilişkisi, Park'taki mevcut botanik çeşitliliğin korunması ile nitelikli binaların müze yapıları olarak işlev görebileceği fikirleri yer aldı. Park kurulmadan ve büyük İzmir Yangını'ndan önce azınlıkların yaşadığı mahalleleri barındıran alanın, bu geçmişi hatırlayan ve hatırlatan bir nitelik kazanıp kazanamayacağı ve bugüne dair çoğunlukla görmezden gelinen bir durum olarak Kültürpark'ın çeperlerinde barınmak durumunda kalan mültecilerin Park ile ilişkisi de tartışılan konular arasındaydı. Bu bağlamda, bir yangın alanından bugünkü kent parkı haline geliş sürecinde Kültürpark komşusu olan yapıyı çevreyi mekansal, ekonomik ve toplumsal yönleriyle nasıl etkilemiş ve ondan nasıl etkilenmiştir sorusunu yanıtlamanın önemine dikkat çekildi. Park'ın peyzajı ve yapıları çevresine ilişkin detaylı bir arşivin gerekliliği ve parka yapılacak olası müdahalelerin karar süreçlerinin tüm kentlilerin katılımına açık olması gerektiği panelistler tarafından önemle vurgulanan konular arasındaydı.



13 KASIM 2015 CUMA

Mimarlar Odası İzmir Şubesi

**Yeşil Bina LEED Eğitimi**

13 Kasım 2015 tarihinde İzmir Mimarlık Merkezi'nde, AKG Gazbeton sponsorluğunda ERKE Sürdürülebilir Bina Tasarım ve Danışmanlık tarafından, mimarlara ve proje yöneticilerine yönelik bir tam günlük ücretsiz Yeşil Bina-LEED Eğitimi gerçekleştirildi. Eğitimde LEED süreci ve LEED V4, BD+C kapsamında ön koşul ve kredilerini (malzeme, enerji, su, ulaşım, vb. gibi konu başlıkları) detaylandırıp, örneklerle anlatıldı.

25 KASIM 2015 ÇARŞAMBA

Mimarlar Odası İzmir Şubesi

**Akustik****Feridun Öziş - Erdal Kara**

Prof. Dr. Feridun Öziş ve Erdal Kara'nın "Akustik - Yapı Akustiği - Malzeme" sunumu 25 Kasım tarihinde İzmir Mimarlık Merkezi'nde gerçekleşti. Prof. Dr. Feridun Öziş'in akustik hakkında bilgilerin verildiği sunumunun ardından Erdal Kara sunumunda, yapı akustiği ve kullanılan malzemeler hakkında bilgileri detaylı bir anlatımla gerçekleştirmiştir. Gürültü kontrolü problemine dair yapılan çalışmaları, öneri proje ve uygulamaları aktarılmıştır.

26 KASIM 2015 PERŞEMBE

Mimarlar Odası İzmir Şubesi

**Artık Sanat Görmek İstemiyorum
Timm Ulrichs**

Alman sanatçı Timm Ulrichs'in "Artık Sanat Görmek İstemiyorum" sunumu 26 Kasım tarihinde İzmir Mimarlık Merkezi'nde gerçekleşti. Neodadaizm ve vücut sanatının öncüsü olarak bilinen sanatçı deneysel ve kişisel tecrübelerinden derlenen video ve fotoğraflarıyla zenginleştirdiği görsel sunumu beğeniyle izleyici ile buluştu.

Arzunun İtici Gücü Gülderen Depas

Gülderen Depas tarafından hazırlanan “Arzunun İtici Gücü” temalı resim sergisi 8 Aralık Salı günü İzmir Mimarlık Merkezi’nde izleyiciye sunulmuştur. Yağlıboya tekniği kullanılarak hazırlanan portreler 8-23 Aralık tarihleri arasında sergilenenmektedir.

8 ARALIK 2015 SALI

Mimarlar Odası İzmir Şubesi



Ekserji Etkin Yapılar Arif Hepbaşlı

Mimarlar Odası İzmir Şubesi tarafından düzenlenen Prof. Dr. Arif Hepbaşlı söyleşi 9 Aralık Çarşamba günü İzmir Mimarlık Merkezi’nde gerçekleştirilmiştir.

9 ARALIK 2015 ÇARŞAMBA

Mimarlar Odası İzmir Şubesi



Arkeolojik Alanda Mimari Denemeler: Patara Deniz Feneri

Afrodiasias Sevenler Derneği tarafından düzenlenen “Patara Deniz Feneri” başlıklı sunum 16 Aralık Çarşamba günü İzmir Mimarlık Merkezi’nde Deniz Özkut tarafından gerçekleştirilmiştir.

16 ARALIK 2015 ÇARŞAMBA

Mimarlar Odası İzmir Şubesi



18 ARALIK 2015 CUMA

Mimarlar Odası İzmir Şubesi

**İzmirliiler Güneşi Konuşuyor
Solar Baba İzmir Buluşması**

18 Aralık 2015 Cuma Günü İzmir Mimarlık Merkezi'nde, Solarbaba Platformu tarafından iki açık oturumdan oluşan bir program gerçekleştirildi. Programın ilk oturumunda Jeotermal, güneş, rüzgar gibi tüm temiz enerji kaynakları bakımından çok zengin olan İzmir'in ve Ege Bölgesi'nin önümüzdeki yıllarda bu alanlarda en büyük yatırımı alması beklendiği ve İzmir'in ve Ege'nin bu konuda atağa geçmesi için neler yapmak gerektiği tartışılmıştır. İkinci oturumda ise, güneş panellerine getirilen gözetim vergisi

uygulaması, EPDK'nın lisanssız elektrik üretimi yönetmeliğinde yapmayı düşündüğü taslak değişikliği, lisanssız santrallerde geçici kabul yetkisinin devredilmesi, yatırım teşviklerindeki son durum, sektördeki sivil toplum örgütlerinin işlevleri gibi gündemde olan konular konuşulmuştur. Düzenlenen etkinliğin bir amacı da tüm ziyaretçilerin ve dinleyicilerin birbirleri ile tanışmasını sağlamaktır.

24 ARALIK 2015 PERŞEMBE

Mimarlar Odası İzmir Şubesi

**Yılbaşı Kokteyli**

Her yıl olduğu gibi yoğun bir katılımı ile gerçekleşen geleneksel yılbaşı kokteylimiz 24 Aralık Perşembe günü İzmir Mimarlık Merkezi'nde gerçekleşti. Şubemiz Yönetim Kurulu Başkanı Hasan Topal'ın yeni yıla ilişkin temennilerini ilettiği konuşmanın ardından üyelerimiz müzik eşliğinde eğlendi.

Derinden Gelen Işık Cam Boyama Mihriban Yanık

Mihriban Yanık tarafından hazırlanan “Symirna'nın Gözleri: Derinden Gelen Işık” temalı cam boyama sergisi 5 Ocak Salı günü İzmir Mimarlık Merkezi'nde izleyiciye sunulmuştur. Eserler, eski gravürlerden, eski ve yeni fotoğraflar ve kendi desenlerinden yararlanarak oluşturduğu kompozisyonların, cam boyama tekniği ile işlenmesi sonucu hazırlanmış, boyandıktan sonra doğal olarak kurutulmuş ve tekrar fırınlanmamış olup, her birinden birer adet bulunmaktadır. 5-22 Ocak tarihleri arasında sergilenmektedir.

5 OCAK 2016 SALI

Mimarlar Odası İzmir Şubesi



İFOD 22. Geleneksel Fotoğraf Sergisi Son-suz/luk

“SON-SUZ/LUK” konulu İFOD 22. Geleneksel Sergi, 7 Ocak 2015 Perşembe günü İzmir Mimarlık Merkezi'nde açıldı. Yanlışca İFOD üyelerinin yapıtlarından oluşan sergi için gelen fotoğraflar, Prof.Dr. Yücel Tanyeri, Prof.Dr. Orhan Terzioğlu, Tayfun Kocaman, Yrd.Doç.Dr. A.Beyhan Özdemir ve Yrd.Doç. Dr. Sadık Tumay'ın bulunduğu seçici kurul tarafından belirlenmiştir. Fotoğraflar 7-16 Ocak tarihleri arasında sergilenmektedir.

7 OCAK 2016 PERŞEMBE

Mimarlar Odası İzmir Şubesi



Antik Anadolu'nun Tanıkları: Muharrem Kayhan Koleksiyonu

Mimarlar Odası İzmir Şubesi üyelerinin katılımıyla 9 Ocak Cumartesi günü “İzmir Yarınlarına Bir Miras” fotoğraf sergisi gezisi gerçekleşti. Sergi kapsamında Arkaik, Klasik ve Helenistik Çağ'da Karya ve İyonya bölgesine yoğunlaşmış koleksiyondan yaklaşık 300 adet tarihi obje ve 500 adet sikke yer almaktadır. Bunların yanı sıra günlük hayatta kullanılan ve ait oldukları dönemin yaşam biçimi ortaya koyan pişmiş toprak, bronz, mermer ve cam objeler sergilenmektedir.

9 OCAK 2016 CUMARTESİ

Arkas Sanat Galerisi



16 OCAK 2016 CUMARTESİ

Mimarlar Odası İzmir Şubesi



Fotoğraf çatısı altında sürdüren Mehmet Yasa, mimari fotoğraflarından bir bölümünü izleyenlerle paylaştı.

Mimari Fotoğraf Semineri

Mehmet Yasa

Mehmet Yasa'nın sunduğu Mimari Fotoğraf Semineri 16 Ocak 2016 Cumartesi günü İzmir Mimarlık Merkezi'nde gerçekleşti. "Geçmişten Günümüze Mimari Fotoğraf" başlıklı ilk bölümde dünyada ve ülkemizde mimari fotoğraf alanında iz bırakan kişiler ve çalışmalarına yer verilirken, "Mimari Fotoğraf Çekimi" başlıklı ikinci bölümde katılımcılara doğru mimari fotoğrafın ipuçları, ışık kullanımı, çekim teknikleri gibi önemli bilgiler aktarıldı. Büyük ilgiyle izlenen seminerin son kısmında, çalışmalarını ZMYASA

19 OCAK 2016 SALI

Mimarlar Odası İzmir Şubesi



bileşenleri, ticari dünyadaki mücadeleleri ve bu mücadelenin kentsel alandaki karşılıklarının çizimler, haritalar ve gravürler üzerinden aktarıldığı sunum katılımcıların soru ve yorumlarıyla sona erdi.

Osmanlı Döneminde İzmir

Halil İbrahim Alpaslan

Dokuz Eylül Üniversitesi Mimarlık Fakültesi öğretim üyesi Yrd. Doç. Dr. H. İbrahim Alpaslan 19 Ocak 2016'da İzmir Mimarlık Merkezi'nde "Osmanlı Döneminde İzmir" başlıklı sunumunu gerçekleştirdi. İzmir'in yaklaşık 5 yüzyıllık tarihinin ana hatlarının demografik, ticari ve mimari bağlamında ele alındığı sunumda ana odak sosyo-ekonomik gelişmelerin yapılı çevreye yansımaları idi. 17. yüzyılın başından itibaren oluşmaya başlayan kozmopolit yapının

Dikey Kent /Mahalle: Basmaneyi Yeniden Düşünmek

Sergi Yaşar Üniversitesi mimarlık bölümü 4. sınıf öğrencileri tarafından Kültürpark'ın komşu ada parselinde bulunan ve "Basmane Çukuru" olarak anılan 24.000m² alan için dikey mahalle teması çerçevesinde yüksek yapılar konusu çalışılmıştır. Kentlerimizde daha fazla görmeye başladığımız yüksek yapılar, getirdikleri alt yapı ve yoğunluk problemlerinin ötesinde, topluma ve kente neler sunabilir", sorusu üzerinden, Basmane bölgesinin mevcut yapısı bağlamında, dikey yerleşim, komşuluk, dikeyde kültürel ve kamusal kullanım yorumları beklenmiştir.

25 OCAK - 15 ŞUBAT 2016

Mimarlar Odası İzmir Şubesi



Kent/3 Resim Sergisi Işın Can - Rafet Utku - İrem İnce

Kentsel alanlar üzerinde farklı bakış açılarını bir araya getiren sergi 3 farklı sanatçının üretimine ev sahipliği yapıyor. Kentlerin bireyler üzerinde yarattığı farklı algılar 2 mimar, 1 şehir plancısının eskizleriyle buluşuyor. Sergi kentlerin bireylerin üzerinde bıraktığı izleri ve kentlerin farklı temsillerini bir araya getiriyor. Üretilen eskizler, kentin üzerimizde bıraktığı hayali ve fiziksel izleri canlandırıyor.

3 ŞUBAT- 13 ŞUBAT 2016

Mimarlar Odası İzmir Şubesi



Sponsorlu Etkinlikler:

17 Eylül 2014	Serbest Çalışan Mimarlar Çalıştayı	BTM
18 Ekim 2014	Planlı Tip İmar Yönetmeliği	BTM
25 Aralık 2014	Mimarlar Odası 60. Yıl Kutlaması	Cosentino
		Tosunoğulları
5 Ekim 2015	Mimarlık Haftası	Ticaret Odası
		Ekonomi Ü.
24 Aralık 2015	Yeni Yıl Kokteyli	Altınbölme
		Poncebloc

Mimarlar Odası İzmir Şubesi etkinliklerine "www.youtube.com" dan ulaşılabilir.

6. BÖLÜM

HUKUK ÇALIŞMALARI

HUKUKSAL

TMMOB MİMARLAR ODASI ADINA AÇILMIŞ OLAN İDARİ DAVALAR

MAVİŞEHİR DAVALARI

1.İzmir 2.İdare Mahkemesi 2013/1363 E. 2013/2456 K.

Davalı:Çevre ve Şehircilik Bakanlığı

Dava Konusu: İzmir ili, Karşıyaka ilçesi, Mavişehir Bölgesini kapsayan alanda Çevre ve Şehircilik Bakanlığı'nın 17.05.2012 tarih ve 7748 sayılı kararıyla onaylı 1/25.000 ölçekli Kentsel Bölge Nazım İmar Planı, 1/5000 Ölçekli Nazım İmar Planı ve 1/1000 Ölçekli Uygulama İmar Planının; plan yapma yetkisinin İzmir Büyükşehir Belediye'ye ait olması nedeniyle yetki yönünden hukuka aykırılığı nedeniyle, parkların ve yeşil alanların önünün açılmak istenildiği, yeni planda kent bütünü ile uyum sağlayacak önlemlerin bulunmadığı nedenleriyle planların iptali ve planların dayanağı olan 644 ve 648 sayılı KHK'lerin Anayasa'ya aykırılı olması nedeniyle Anayasa Mahkemesi'ne başvurulması talep ve dava edilmiştir.

Dosyanın Son Durumu: Dava konusu planlara yapılmış olan itirazlar dikkate alınmak suretiyle yeniden yapılan İmar Planlarının Bakanlık Makamı'nın 18.09.2012 tarih ve 14618 sayılı oluruyla onaylanması nedeniyle dava konusu imar planlarının yürürlükten kalktığı ve bu sebeple 31.12.2013 tarihinde konusu kalmayan dava hakkında karar verilmesine yer olmadığı kararı verilmiştir. Karar davalı bakanlık tarafından temyiz edilmemiştir.

2.İzmir 1.İdare Mahkemesi 2015/827 E:

Davalı: İzmir Büyükşehir Belediyesi

Dava Konusu: İzmir Büyükşehir Belediye Meclisi'nin 17.10.2014 tarih ve 05/947 sayılı kararıyla onanan 1/5000 ölçekli Mavişehir Nazım İmar Planı'nın yürütmesinin durdurulması ve iptali

Dosyanın Son Durumu: Her ne kadar dava İzmir 5.İdare Mahkemesi'nin 2015/347 Esasında açılmışsa da; İzmir 3.İdare Mahkemesi 2015/124 E., İzmir 2.İdare Mahkemesi 2015/148 E. ve İzmir 1.İdare Mahkemesi 2014/2052 E.sayılı dosyalarında da davaya konu planla ilgili davalar açılmış olduğu tespit edilmiştir. Dosyaların bağlantılı olduğuna karar verilmesi nedeniyle 29.04.2015 tarihinde dava dosyasının İzmir Bölge İdare Mahkemesi 1.Kurul'una gönderilmesine karar verilmiştir. İzmir Bölge İdare Mahkemesi 1.Kurul'u ise davalara bakmak üzere İzmir 1.İdare Mahkemesi'ni yetkili kılmış olup; dosya İzmir 1.İdare Mahkemesi'nin 2015/827 Esasına kaydedilmiştir. İzmir 1.İdare Mahkemesi'nin 2014/2052 E.sayılı dosyasından yürütmenin durdurulması isteminin reddine karar verilmiş, sonrasında ise söz konusu dosyada yer alan davacıların itirazları sonucunda yürütmenin durdurulmasına karar verilmiştir. Bu sebeple de tarafımızca açılan davada yürütmenin durdurulması kararı verilmesine yer olmadığına karar verilmiştir. Son olarak dosyada davalı idare tarafından verilen savunma dilekçesine 15.07.2015 tarihinde cevap verilmiştir.

ALİAĞA DAVALARI

1. Danıştay 6.Daire 2009/10857 E 2013/5445 K.

Davalı: Çevre ve Şehircilik Bakanlığı (Bayındırlık ve İskan Bakanlığı'ndan devreden)

Dava konusu: Bayındırlık ve İskan Bakanlığı'nın 24.03.2009 onay tarihli; İzmir Kentsel Bölge Nazım İmar Planı Değişikliği (Aliağa-Nemrut Körfezi) Ö:1/25.000 ve İzmir Aliağa Nemrut Körfezi (Liman ve Liman Gerisi Hizmet Alanı Nazım İmar Plan Değişikliği Ö:1/5000) iptali ve yürütmenin durdurulması

Dosyanın Son Durumu: Dosyada yapılan keşif neticesinde verilen bilirkişi raporunda ise; dava konusu planın ve plan notlarının planlama esaslarına, şehircilik ilkelerine, kamu yararına ve imar mevzuatınca öngörülen teknik kriterlerine uygun bulunmadığı belirtilmiştir.29.11.2010 tarihinde ise yürütmenin durdurulması kararı verilmişse de davalı bakanlığın yapmış olduğu itiraz neticesinde yürütmenin durdurulması kararının kaldırılmasına karar verilmiştir.14.02.2012 tarihli kararda ise yürütmenin durdurulması kararı verilmiştir. Davalı bakanlık itiraz etse de bu itiraz reddedilmiştir.01.10.2013 tarihli nihai kararda dava konusu işlemin iptaline karar verilmiştir. Av. Güney Dinç tarafından 03.02.2014 tarihli yazı ile davalı bakanlıktan yargılama giderleri ve vekalet ücreti talep edilmiştir.Davalı bakanlıkça daire kararının yürütülmesinin durdurulması ve temyizden bozulması talep edilmiştir.Tarafımızca da temyize cevap verilerek kararın onanması istenmiştir.

2.Danıştay 6.Daire Başkanlığı 2010/12146 E. 2014/1614 K.

Davalı: Çevre ve Şehircilik Bakanlığı (Bayındırlık ve İskan Bakanlığı'ndan devreden)

Dava Konusu: Bayındırlık ve İskan Bakanlığı'nın 24.03.2009 onay tarihli, İzmir ili, Aliağa ilçesi İzmir Kentsel Bölge Nazım İmar Planı değişikliği (Aliağa-Nemrut Körfezi) 1/25.000 Ölçekli ve İzmir Aliağa Nemrut Körfezi (Liman ve Liman Geri Hizmet Alanı) 1/5000 Ölçekli Nazım İmar Planı Değişikliği'nin iptali ve yürütmenin durdurulması talep edilmiştir.

Dosyanın Son Durumu: 14.02.2014 tarihinde yürütmenin durdurulmasına karar verilmiştir. Her ne kadar davalı bakanlık yürütmenin durdurulması kararına itiraz etse de; bu itiraz reddedilmiştir. 11.03.2013 tarihli yazı ile Danıştay Savcısı dava hakkında görüşünü bildirmiş; planın iptaline karar verilmesinin uygun olacağını belirtmiştir.04.03.2014 tarihinde verilen nihai kararda ise; dava konusu işlemin iptaline karar verilmiştir. Davalı bakanlık daire kararının yürütülmesinin durdurulmalı ve temyizden bozulmasını talep etmiştir.Son olarak da tarafımızca 25.07.2014 tarihinde temyize karşı cevap verilmiş; kararın onanması talep edilmiştir.

3.İzmir 1.İdare Mahkemesi 2012/1992 E. 2013/2179 K:

Davalı: İzmir Büyükşehir Belediyesi

Dava konusu: İzmir Büyükşehir Belediye Meclisi'nin 15.06.2012 gün ve 05/601 sayılı kararı ile onaylanan Aliağa-Paşaçiftliği mevkiinde orman mülkiyetindeki orman alanlarının PETKİM ,Petrokimya A.Ş tarafından Liman Gerisi Hizmet Alanı olarak belirlenmesine ilişkin 1/5000 ölçekli Nazım İmar Planı değişikliği ve 1/25000 ölçekli İzmir Kentsel Bölge Nazım İmar Planı değişikliğinin iptali ve yürütmenin durdurulması

Dosyanın Son Durumu: Dosyaya PETKİM müdahil olmuştur.17.12.2013 tarihli nihai kararda ise; 1/25000 ölçekli İzmir Kentsel Bölge Nazım İmar Planı değişikliğinin iptaline; 1/5000 ölçekli Nazım İmar Planı değişikliği yönünden ise reddine karar verilmiştir.03.02.2014 tarihinde ise davalı belediye vekalet ücretinin ödenmesi hususunda mektup göndermiştir.26.02.2014 tarihinde ise tarafımızca karar reddedilen kısım yönünden yürütmenin durdurulması istemiyle temyiz edilmiştir. Tarafımızca yapılan temyiz sonucunda Danıştay 6.Daire'nin 2014/1800 E. 201476409 K.sayılı kararıyla temyiz edilen kısmın BOZULMASINA karar verilmiştir. Dosyada son olarak davalı İzmir BBB ve müdahil PETKİM 04.02.2015 tarihli dilekçeleri ile karar düzeltme talebinde bulunmuştur.

4. İzmir 1.İdare Mahkemesi 2013/552 E 2014/1656 K.

Davalı: İzmir Büyükşehir Belediyesi

Dava konusu: Aliğa-Paşaçiftliği-İllicaburun mevkiinde Petkim'e ait taşınmazlara ilişkin 29.11.2011 tarih ve 05.101 sayılı İzmir Büyükşehir Belediye Meclisi kararı ile onaylanan 1/5000 ölçekli Nazım imar planının iptali

Dosyanın Son Durumu: Hazırlanan bilirkişi raporu tarafımıza 11.09.2014 tarihinde tebliğ edilmiştir. Hazırlanan raporda; dava konusu planın planlama esaslarına, şehircilik ilkelerine, kamu yararına ve imar mevzuatınca öngörülen teknik kriterlerine uygun olduğu belirtilmiştir. Bu rapora karşı tarafımızca 13.10.2014 tarihinde itiraz edilerek yeniden bilirkişi incelemesi yapılması talep edilmiştir. Talebimiz yerinde görülmemiştir. Mahkeme 10.12.2014 tarihinde vermiş olduğu kararda bilirkişi raporu doğrultusunda uyuşmazlık konusu alan için öngörülen Sanayi Alanı şeklindeki plan kararının mevcut duruma, şehircilik ve planlama ilkelerine uygun olduğu gerekçesi ile davanın reddine karar verilmiştir. Karar tarafımızca 30.04.2015 tarihinde temyiz edilmiştir.

KONAK DAVALARI

1.İzmir 1.İdare Mahkemesi 2013/1557 E 2015/992 K.

Davalı: İzmir Büyükşehir Belediyesi

Dava konusu: Konak 1.Etap Alsancak-Kahramanlar Bölgesi 1/5000 Ölçekli Nazım İmar Planının iptali ve yürütmenin durdurulması

Dosyanın Son Durumu: 20.12.2013 tarihli kararla yürütmenin durdurulması istemi reddedilmiştir. Bu karara Av.Güney Dinç tarafından itiraz edilmişse de itirazın reddine karar verilmiştir.Dosyaya TMSF müdahil olarak katılmıştır. Mahkemece 18.11.2014 tarihinde İzmir 1.İdare Mahkemesi'nin 2013/1746 E.sayılı dosyasında dava konusu plan hakkında Şehir Plancıları Odası tarafından açılmış bulunan davanın varlığı nedeniyle bekletme kararı verilmiştir. Dava konusu planın İzmir 1.İdare Mahkemesi 2013/1476 E. 2015/787 K.sayılı kararı ile iptal edilmesi nedeniyle tarafımızca açılan davada konusu kalmayan dava hakkında karar verilmesine yer olmadığı kararı verilmiştir. TMSF tarafından bu karar temyiz edilmiştir. Temyiz dilekçesine karşılık tarafımızca 09.10.2015 tarihinde temyize cevap dilekçesi sunulmuştur.

2.İzmir 2.İdare Mahkemesi 2015/795 E.:

Davalı: İzmir Büyükşehir Belediye Başkanlığı

Dava Konusu: İzmir Büyükşehir Belediye Meclisi'nin 13.03.2015 tarihli kararıyla yürürlükte bulunan 1/1000 Ölçekli Uygulama İmar Planlarında sadece kat adeti belirlenmiş imar adalarında, planlarda yeni bir düzenleme gerek kalmaksızın yürürlükteki imar yönetmeliklerinin tariflediği yüksekliklerin uygulanması kararı ile yürürlükte bulunan 1/1000 Ölçekli Uygulama İmar Planlarında bina yüksekliği belirtilen imar adalarında, plan üzerindeki bina yüksekliklerinin kaldırılarak kat adetlerinin hmax:3.80 m veya 3.50 m olarak belirtilen imar adalarında 1 kat, hmax:6.80 m veya 6.50 m olarak belirtilen imar adalarında 2 kat, hmax:9.80 m veya 9.50 m olarak belirtilen imar adalarında 3 kat, hmax:12.80 m veya 12.50 m olarak belirtilen imar adalarında 4 kat, hmax:15.80 m veya 15.50 m olarak belirtilen imar adalarında 5 kat, hmax:18.80 m veya 18.50 m olarak belirtilen imar adalarında 6 kat, hmax:21.80 m veya 21.50 m olarak belirtilen imar adalarında 7 kat, hmax:24.80 m veya 24.50 m olarak belirtilen imar adalarında 8 kat, hmax:27.80 m veya 27.50 m olarak belirtilen imar adalarında 9 kat, hmax:30.80 m veya 30.50 m olarak belirtilen imar adalarında 10 kat olacak şekilde ilçe belediyelerince plan değişikliği yapılması kararının yürütmesinin durdurulması ve iptali

Dosyanın Son Durumu: Mahkemenin 30.07.2015 tarihli kararıyla yürütmenin durdurulması isteminin reddine karar verilmiştir. 21.08.2015 tarihinde ise tarafımızca ilgili karara karşı itirazda bulunulmuşsa da bu itiraz da reddedilmiştir. Dosyada son olarak 11.09.2015 tarihinde davalı idarenin vermiş olduğu savunmaya karşı cevap verilmiştir.

3.İzmir 4.İdare Mahkemesi 2015/1242 E:

Davalılar: İzmir Büyükşehir Belediye Başkanlığı ve Konak Belediye Başkanlığı

Dava Konusu: İzmir Büyükşehir Belediye Meclisi'nin 09.03.2015 tarih ve 254 sayılı kararıyla kabul edilen Konak, Umurbey Mahallesi 7840 ada 1 parsel ile 1445 ada 2,3,4,5,6,7,32 parselleri kapsayan 1/1000 Ölçekli Uygulama İmar Plan Değişikliğinin yürütmesinin durdurulması ve iptali

Dosyanın Son Durumu: Davalı belediyelerce verilmiş olan savunmalara karşı tarafımızca cevap verilmiştir. Yürütmenin durdurulması istemi ile ilgili kararın ise keşif ve bilirkişi incelemesi neticesinde verileceğine karar verilmiştir. Dosyada son olarak 15.01.2016 tarihinde bilirkişi keşif yapmıştır.

ÇEŞME DAVALARI

1. İzmir 3. İdare Mahkemesi 2012/2133 E 2015/357 K.

Davalı: Çevre ve Şehircilik Bakanlığı,

Dava konusu: İzmir ili, Çeşme-Alaçatı Liman Mevkii 29M-İd Pafta üzerine işlenen kıyı kenar çizgisinin onaylanmasına ilişkin kararın iptali

Dosyanın Son Durumu: Alaçatı Azmağlı ile ilgili kıyı kenar çizgisi ve çevresindeki alanların imara açılmaları konusunda 2004 yılı Nisan ayında açılmış bulunan davaların Danıştay tarafından iki kez bozulması nedeniyle yeniden yapılan yargılamada bilirkişi raporunda dava konusu Alaçatı Liman Mevkii 29M-İd pafta üzerinde işlenen kıyı kenar çizgisinin batı kısmını oluşturan kuzeydoğu-güneybatı kısmının mevzuat hükümlerine uygun olmadığı, doğudaki kısmının ise mevzuat hükümlerine uygun bulunduğu belirtilmiştir. İzmir 3. İdare Mahkemesi'nin 20.03.2015 tarihli kararı ile bilirkişi raporu doğrultusunda dava konusu planın batı kısmını oluşturan kuzeydoğu-güneybatı kısmının mevzuat hükümlerine uygun olmadığı gerekçesiyle iptaline, doğudaki kısmını oluşturan bölüme yönelik olarak ise davanın reddine karar verilmiştir. İlgili kararla davanın reddedilen kısmı için tarafımızca 15.07.2015 tarihinde temyiz yoluna başvurulmuştur. Yine ilgili kararı müdahil Çeşme Belediye Başkanlığı ve müdahil Alaçatı Turizm Yatırım ve İşletme A.Ş. temyiz etmiştir. Müdahil Alaçatı Turizm Yatırım ve İşletme A.Ş. tarafından kararın temyiz incelemesi neticesinde bozulması ve yürütmenin durdurulması istenmişse de davalı bakanlık tarafından kararın temyiz edilmemiş olması nedeniyle müdahil şirketin mahkeme kararının yürütmesinin durdurulması yönündeki talebi incelenmeksizin reddedilmiştir.

2. İzmir 3. İdare Mahkemesi 2013/1197 E 2014/1972 K.

Davalı: Çevre ve Şehircilik Bakanlığı

Dava konusu: 1/25000 ölçekli Çeşme-Reisdere Mahallesi'nde yer alan mülkiyeti TOKİ'e ait muhtelif taşınmazları içeren Çevre Düzeni Planı revizyonu değişikliğinin iptali ve yürütmenin durdurulması

Dosyanın Son Durumu: Davaya TOKİ müdahil olmuştur. Keşif sonrası hazırlanan bilirkişi raporunda dava konusu planın ve plan notlarının planlama esaslarına, şehircilik ilkelerine, kamu yararına ve imar mevzuatınca öngörülen teknik kriterlerine uygun bulunmadığı belirtilmiştir. 09.09.2014 tarihinde tarafımızca bu rapor doğrultusunda öncelikle yürütmenin durdurulması ve dava konusu işlemin iptali talep edilmiştir. 24.09.2014 tarihinde ise yürütmenin durdurulması kararı verilmiştir. TOKİ tarafından her ne kadar yürütmenin durdurulması kararına itiraz edilmişse de bu itiraz reddedilmiştir. Mahkeme bilirkişi raporu doğrultusunda 31.12.2014 tarihinde dava konusu planın iptaline karar vermiştir. Kararı TOKİ ve Çevre ve Şehircilik Bakanlığı temyiz etmiştir. Dosyada son olarak 20.05.2015 tarihinde davalı ve müdahil tarafından yapılan temyizlere karşı cevap verilerek kararın onanması istenmiştir.

3.İzmir 4.İdare Mahkemesi 2014/128 E:

Davalı: Çevre ve Şehircilik Bakanlığı

Dava Konusu: Çevre ve Şehircilik Bakanlığı'nın 30.09.2013 onay tarihli; İzmir ili,Çeşme ilçesi, Altinkum Turizm Merkezi 1/25.000 Ölçekli Çevre Düzeni Planı Revizyon Planı'nın yürütmenin durdurulması ve iptali dava edilmiştir.

Dosyanın Son Durumu: 16.06.2014 tarihinde mahallinde keşif yapılmıştır. Bilirkişi raporunda özetle; dava konusu plan revizyonunda Altinkum Turizm Merkezi'nin doğu sınırında kıyı kesiminde 1.Derece Doğal Sit sınırları içerisinde kalan kısım için öngörülmüş olan "Turistik Tesis Alanı" plan kararlarının 19.06.2007 tarih ve 728 sayılı ilke kararına aykırı olduğu ancak bunun dışında dava konusu planlarda herhangi bir hukuka aykırılık bulunmadığı tespit edilmiştir.Bilirkişi raporu doğrultusunda Altinkum Turizm Merkezi'nin doğu sınırının kıyı kesiminde yer alan 1.Derece Doğal sınırları içerisinde kalan kısmı için öngörülmüş olan "Turistik Tesis Alanı" plan kararlarının uygulanması halinde telafisi güç zararlar doğabileceğinden 19.03.2015 tarihinde dava konusu planın bu kısmı için teminat aranmaksızın yürütmenin durdurulmasına karar verilmiştir. Diğer kısımlar için ise yürütmenin durdurulması isteminin reddine karar verilmiştir. Son olarak ilgili karara karşı her ne kadar davalı bakanlık tarafından itiraz edilmişse de 20.05.2015 tarihli İzmir Bölge İdare Mahkemesi 1.Kurulu'nun 2015/1000 itiraz numaralı dosyasında itirazın reddine karar verilmiştir.

4.İzmir 1.İdare Mahkemesi 2014/2068 E.

Davalı: Çevre ve Şehircilik Bakanlığı

Dava Konusu: Çeşme-Altinkum Turizm Merkezi ait Koruma Amaçlı 1/5000 Ölçekli Nazım İmar Planı ve 1/1000 Ölçekli Uygulama İmar Planı'nın yürütmesinin durdurulması ve iptali

Dosyanın Son Durumu: İzmir Valiliği Çevre ve Şehircilik İl Müdürlüğü tarafından 18.07.2014 tarihinde onaylanan Çeşme-Altinkum Turizm Merkezi ait Koruma Amaçlı 1/5000 Ölçekli Nazım İmar Planı ve 1/1000 Ölçekli Uygulama İmar Planı'nın yürütmesinin durdurulması ve iptali istemiyle açılan davada 19.03.2015 tarihinde yürütmenin durdurulması talebinin reddine karar verilmiştir. Bu karara karşı 07.04.2015 tarihinde itiraz edilmiştir. Dilekçeler teatisi tamamlanmıştır. Son olarak davalı bakanlık ikinci savunma dilekçesi sunmuştur.

5.İzmir 4.İdare Mahkemesi 2015/1718 E:

Davalı: Çevre ve Şehircilik Bakanlığı

Dava Konusu: Çeşme-Reisdere Mahallesi TOKİ'e ait muhtelif parsellere ilişkin hazırlanan 09.06.2015 onay tarihli 1/5000 ve 1/1000 Ölçekli İlave Nazım ve Uygulama İmar Planı'nın yürütmesinin durdurulması ve iptali

Dosyanın Son Durumu: 06.11.2015 tarihinde İzmir Valiliği Çevre ve Şehircilik İl Müdürlüğü tarafından 09.06.2015 tarihinde onaylanan Çeşme-Reisdere Mahallesi TOKİ'e ait muhtelif parsellere ilişkin hazırlanan 1/5000 ve 1/1000 Ölçekli İlave Nazım ve Uygulama İmar Planı'nın yürütmesinin durdurulması ve iptali istemiyle dava açılmıştır. Mahkeme davalı idareden dava konusu plan ve plan notlarını talep ederek; yürütmenin durdurulması hakkında 1.savunma dilekçesi alındıktan sonra karar verileceğine karar vermiştir.

6.İzmir 6.İdare Mahkemesi 2015/471 E:

Davalı: Çevre ve Şehircilik Bakanlığı

Dava Konusu: Çevre ve Şehircilik İl Müdürlüğü tarafından 05.01.2015 tarihinde onaylanan ve 08.07.2015-06.08.2015 tarihleri arasında askıya çıkarılan Çeşme-Altinkum Turizm Merkezi'ne ait Koruma Amaçlı 1/5000 Ölçekli Nazım İmar Planı ve 1/1000 Ölçekli Uygulama İmar Planı ve plan açıklama raporunun yürütmenin durdurulması ve iptali

Dosyanın Son Durumu: 04.11.2015 tarihinde dava konusu planların yürütmenin durdurulması ve iptali istemiyle dava açılmıştır.

ŞİRİNYER PARKI DAVASI

İzmir 1.İdare Mahkemesi 2012/2171 E 2014/357 k.

Davalı: İzmir Büyükşehir Belediyesi

Dava konusu: İzmir BBB Meclisi'nin 13.07.2012 tarih ve 125/696 sayılı kararıyla Şirinyer Parkı 1/5000 ölçekli Nazım İmar Planı Değişikliğinin iptali ve yürütmenin durdurulması

Dosyanın Son Durumu: 21.03.2013 tarihinde yürütmenin durdurulması isteminin reddine karar verilmiştir. Her ne kadar Av.Güney Dinç tarafından bu karara itiraz edilmişse de bu itiraz reddedilmiştir.20.03.2014 tarihli nihai kararda ise; dava konusu işlemin iptaline karar verilmiştir. Davalı idare tarafından karar temyiz edilmiştir.04.07.2014 tarihinde ise tarafımızca temyize cevap verilerek kararın onanması talep edilmiştir.

ALSANCAK-KRUVAZİYER LİMAN DAVASI

Danıştay 6.Daire 2013/6128 E. 2015/5161 K.

Davalı: Başbakanlık Özelleştirme Başkanlığı

Dava Konusu: İzmir Kruvaziyer Limanı 1/25.000 Ölçekli İmar Planı, İzmir Kruvaziyer Limanı 1/5.000 Ölçekli İmar Planı ve İzmir Kruvaziyer Limanı 1/1.000 Ölçekli İmar Planı'nın yürütmenin durdurulması istemi ve Anayasa'ya aykırılık savları ile iptali istemi

Dosyanın Son Durumu: Her ne kadar dava ilk önce; Çevre ve Şehircilik Bakanlığı aleyhine Danıştay Başkanlığı'nda açılmışsa da Danıştay'ın vermiş olduğu görevsizlik kararı ile dosya İzmir 4.İdare Mahkemesi'ne gönderilmiştir. Av.Güney Dinç tarafından 20.06.2013 tarihinde mahkemeye sunulan dilekçe ile hasım düzeltme talebinde bulunularak davanın Başbakanlık Özelleştirme İdaresi Başkanlığı'na yöneltilmesi talep edilmiştir. 10.09.2013 tarihinde ise dosyanın Danıştay 6.Daire 2012/3928 esasına kayıtlı dava dosyasının bağlantılı olduğu ve dosyanın durumu ve olayın özelliğine göre yerinde keşif ve bilirkişi incelemesi sonrasında düzenlenecek bilirkişi raporunun alınmasından sonra bu konuda tekrar karar verilinceye kadar yürütmenin durdurulmasına ilişkin istemin kabulüne karar verilmiştir. Düzenlenen bilirkişi raporu doğrultusunda 11.09.2015 tarihinde ise dava karara bağlanmıştır. Buna göre; dava konusu 1/5000 ölçekli Nazım İmar Planı ve 1/1000 ölçekli Uygulama İmar Planı'nın 3.bölge için öngörülen ve plan notları ile emsali belirtilen ticaret alanı ve ofis kullanımına ilişkin bölümün iptaline, 1/5000 ölçekli Nazım İmar Planı ve 1/1000 ölçekli Uygulama İmar Planı'nın 1.2.ve 4.bölgelere yönelik kullanım kararları ile 1/25.000 ölçekli İzmir Kruvaziyer Limanı Nazım İmar Planı yönünden davanın reddine karar verilmiştir. Davalı idare ise kararı temyiz etmiştir.

ÇAMDİBİ-ALTINDAĞ KENTSEL YENİLEME PROJESİ DAVASI:

İzmir 3.İdare Mahkemesi 2012/1981 E 2013/1411 K.

Davalı: İzmir Büyükşehir Belediyesi

Dava konusu: Çamdibi-Altındağ Kentsel Yenileme Projesi kapsamında verilen koşullu kentsel ve bölgesel merkezi iş alanında konut yapılabilmesi amacıyla plan notu ilavesi kararının iptali ve yürütmenin durdurulması

Dosyanın Son Durumu: Yapılan keşif incelemesi sonucunda hazırlanan raporda; dava konusu planın ve plan notlarının planlama esaslarına, şehircilik ilkelerine, kamu yararına ve imar mevzuatınca öngörülen teknik kriterlerine uygun bulunmadığı belirtilmiştir.16.09.2013 tarihinde verilen nihai kararda dava konusu işlemin iptaline karar verilmiştir. Davalı belediye kararı temyiz etmiştir. Dosyada son olarak 26.12.2013 tarihinde temyize karşı cevap verilerek kararın onanması talep edilmiştir.

BALÇOVA DAVALARI

1.Danıştay 6.Daire Başkanlığı 2010/12147 E. 2014/3005 K:

Davalı:Kültür ve Turizm Bakanlığı

Dava konusu: 03.04.2009 tarihinde Kültür ve Turizm Bakanlığı tarafından onaylanan İnciraltı 1/25000 ölçekli Çevre Düzeni Planı Revizyonu iptali

Dosyanın Son Durumu: Dosyada 10.04.2014 tarihinde verilen kararda; Danıştay 6.Daire Başkanlığı 2010/1690 E. 2011/2415 K.sayılı kararı ile dava konusu planın iptal edilmiş olması nedeniyle dava hakkında karar verilmesine yer olmadığına karar verilmiştir.

2.Danıştay 6.Daire 2011/7622 E. 2015/1440 K.

Davalı: Kültür ve Turizm Bakanlığı

Dava konusu: 02.06.2011 tarihinde askıya çıkarılan 1/25000 ölçekli İnciraltı Turizm Merkezi Tevsii, Balçova Kaplıcaları Kesimi Çevre Düzeni planının iptali ve yürütmenin durdurulması

Dosyanın Son Durumu: Hazırlanan bilirkişi raporunda dava konusu planın ve plan notlarının planlama esaslarına, şehircilik ilkelerine, kamu yararına ve imar mevzuatınca öngörülen teknik kriterlerine uygun bulunmadığı belirtilmiştir.28.01.2014 tarihinde yürütmenin durdurulması kararı verilmiştir. Her ne kadar bu karara davalı bakanlıkça itiraz edilse de itiraz reddedilmiştir. 11.03.2015 tarihinde bilirkişi raporu doğrultusunda mahkeme dava konusu planın iptaline karar verilmiştir. İlgili karar ise davalı bakanlık tarafından 02.07.2015 tarihinde temyiz edilmiştir.

3.Danıştay 6.Daire 2011/7124 E: 2015/1359 K.

Davalı: Kültür ve Turizm Bakanlığı

Dava Konusu: Kültür ve Turizm Bakanlığı tarafından 21.04.2011 tarihinde onaylanan İzmir İnciraltı Turizm Merkezi Nisan 2011 onanlı 1/25.000 Ölçekli Çevre Düzeni Planı Revizyonu'nun yürütülmesinin durdurulması ve iptali

Dosyanın Son Durumu: 14.11.2012 tarihinde Yürütmenin Durdurulmasına karar verilmiştir. Her ne kadar davalı bakanlık yürütmenin durdurulması kararına itiraz etse de; bu itiraz reddedilmiştir. Mahkeme 10.03.2015 tarihinde vermiş olduğu kararda dava konusu planın iptaline karar verilmiştir. Davalı bakanlık tarafından 30.04.2015 tarihinde ilgili karar temyiz edilmiştir. 04.09.2015 tarihinde tarafımızca temyiz dilekçesine karşı cevap verilmiştir.

4. Danıştay 6.Daire 2011/9423 E 2015/1360 K.

Davalı: Kültür ve Turizm Bakanlığı

Dava Konusu: Kültür ve Turizm Bakanlığı tarafından 17.08.2011 tarihinde onaylanan İzmir İnciraltı Turizm Merkezi 1/25.000 Ölçekli Çevre Düzeni Planı Revizyonu'nun iptali ve yürütmenin durdurulması

Dosyanın Son Durumu: 14.11.2012 tarihinde Yürütmenin durdurulmasına karar verilmiştir. Her ne kadar davalı bakanlık yürütmenin durdurulması kararına itiraz etse de; bu itiraz reddedilmiştir. Son olarak 03.04.2014 tarihli yazı ile Danıştay Savcısı dava hakkında görüşünü bildirmiş; planın iptaline karar verilmesinin uygun olacağını belirtmiştir. Danıştay Savcısının görüşü doğrultusunda dava konusu imar planının iptaline karar verilmiştir. Davalı bakanlık tarafından ilgili karar 04.05.2015 tarihinde temyiz edilmiştir. Tarafımızca davalı bakanlığın temyiz dilekçesine karşı 15.07.2015 tarihinde cevap verilmiştir.

5.İzmir 4.İdare Mahkemesi 2013/347 E 2014/41 K.

Davalı: Kültür ve Turizm Bakanlığı ve İzmir Büyükşehir Belediyesi

Dava konusu: Kültür ve Turizm Bakanlığı tarafından 30.10.2012 tarihinde onaylanan İnciraltı Turizm Merkezi Tevsii Balçova Kaplıcaları Kesimi 1/25000 Ölçekli Revizyon ve İlave Çevre Düzeni Planının iptali ve yürütmenin durdurulması

Dosyanın Son Durumu: Hazırlanan bilirkişi raporunda dava konusu planın; planlama esaslarına, şehircilik ilkelerine, kamu yararına ve imar mevzuatınca öngörülen teknik kriterlerine uygun bulunmadığı belirtilmiştir. Bu nedenle de 10.10.2013 tarihinde yürütmenin durdurulması kararı verilmiştir. Her ne kadar davalı bakanlık yürütmenin durdurulması kararına itiraz etse de; bu itiraz reddedilmiştir. 24.01.2014

tarihinde verilen nihai kararda ise; dava konusu planın iptaline karar verilmiştir. Davalı bakanlık kararın yürütülmesinin durdurulması ve temyizden bozulmasını talep etmişlerse de kararın yürütülmesinin durdurulması isteminin reddine karar verilmiştir. Son olarak da 14.07.2014 tarihinde tarafımızca temyize cevap verilerek kararın onanması istenmiştir

6. İzmir 1.İdare Mahkemesi 2013/1678 E 2015/1301 K.

Davalı: Kültür ve Turizm Bakanlığı

Dava konusu: İnciraltı Turizm Merkezi Tevsii Balçova Kaplıcaları Kesimi Özel Proje Alanı amaçlı 1/5000 ölçekli nazım imar planının iptali ve yürütmenin durdurulması

Dosyanın Son Durumu: Dosyada 30.12.2014 tarihinde İzmir 1.İdare Mahkemesi'nin 2014/594 E.sayılı dosyalarında bir karar verilmeye kadar dava dosyasının bekletilmesine karar verilmiştir. 08.10.2015 tarihinde verilmiş olan kararda; İzmir 1.İdare Mahkemesi'nin 2014/594 E. 2015/1210 K.sayılı kararında dava konusu işlemin iptaline karar verilmesi nedeniyle konusu kalmayan dava hakkında karar verilmesine yer olmadığına karar verilmiştir.

7. İzmir 4.İdare Mahkemesi 2013/380 E 2014/72 K.

Davalı: Çevre ve Şehircilik Bakanlığı

Dava Konusu: İnciraltı Turizm Merkezi (İnciraltı Kesimi) 1/5000 Ölçekli ve 1/1000 ölçekli Koruma amaçlı Nazım ve Uygulama İmar Planının iptali

Dosyanın Son Durumu: 30.01.2014 tarihli kararda:"Olayda İzmir ili Balçova ilçesi İnciraltı bölgesine yönelik kabul edilen 1/5000 ve 1/1000 ölçekli Koruma Amaçlı Nazım ve Uygulama İmar Planlarının 02.11.2012 tarihinde kabulüne ilişkin işlemin iptalinin istendiği, ancak bu işleme karşı yapılan itirazlar gözetilerek eski plan kararları yürürlükten kaldırılmak suretiyle 04.03.2013 tarihinde Çevre ve Şehircilik Bakanlığı'nca yeniden bir düzenleme yapıldığı görüldüğünden bu haliyle idarece yürürlüğüne son verilen işleme karşı açılmış bulunan iş bu davanın esası hakkında hüküm kurulmasına olanak bulunmadığı sonuç ve kanaatine varılmıştır." Denilerek konusu kalmayan dava hakkında karar verilmesine yer olmadığına karar verilmiştir.

8. İzmir 5.İdare Mahkemesi 2013/71 E 2015/910 K.

Davalı: Çevre ve Şehircilik Bakanlığı

Dava konusu: İnciraltı Turizm Merkezi 1/5000 ölçekli ve 1/1000 ölçekli Koruma Amaçlı Nazım ve Uygulama İmar Planının iptali

Dosyanın Son Durumu: 28.01.2015 tarihinde yapılan keşif neticesinde dosyaya sunulan bilirkişi raporunda dava konusu planın planlama ilkeleri ve teknikleri ile kamusal yarar açısından olumlu olmadığı belirtilmiştir. Mahkemenin 20.05.2015 tarihli kararında dava konusu planla ilgili olarak Bakanlık makamının 06.08.2013 tarih ve 7968 sayılı kararı ile planlarda değişiklikler yapılarak yeniden onaylandığı ve böylece dava konusu plan kararlarının yürürlüğünün sona ermiş olması nedeniyle konusu kalmayan dava hakkında karar verilmesine yer olmadığına karar verilmiştir. Davalı bakanlık ise ilgili kararı 24.06.2015 tarihinde yargılama giderleri ve vekalet ücreti yönünden temyiz etmiştir. Temyiz dilekçesine karşı tarafımızca cevap dilekçesi sunulmuştur.

9. İzmir 2.İdare Mahkemesi 2013/1601 E 2014/1282 K.

Davalı: Kültür ve Turizm Bakanlığı

Dava konusu: İnciraltı Termal Turizm Merkezi Tevsii Balçova Kaplıcaları kesimine ilişkin Özel proje alanı amaçlı 1/5000 ölçekli nazım imar planının iptali ve yürütmenin durdurulması

Dosyanın Son Durumu: 17.01.2014 tarihli kararla yürütmenin durdurulması isteminin reddine karar verilmiştir. Her ne kadar tarafımızca bu karara itiraz edilmişse de; 25.02.2014 tarihli kararla itirazın reddine karar verilmiştir. 06.11.2014 tarihli kararda; 1/5000 Ölçekli planın dayanağı olan 1/25.000 Ölçekli plan iptal edilmiş olduğundan dayanağı kalmayan 1/5.000 ölçekli planın hukuka uyarlılığı bulunmaması sebebiyle iptaline karar verilmiştir. Davalı bakanlık ile müdahil İzmir Ekonomi Üniversitesi tarafından ilgili karar temyiz edilmiştir. Tarafımızca da temyiz dilekçesine karşı cevap verilmiştir.

10. İzmir 1. İdare Mahkemesi 2013/1770 E.

Davalı: Çevre ve Şehircilik Bakanlığı

Dava konusu: Çevre ve Şehircilik Bakanlığı tarafından 16.08.2013 tarih ve 7968 sayılı Olur'u ile onaylanan İnciraltı Turizm Merkezi (İnciraltı Kesimi) 1/5000 ölçekli Koruma Amaçlı Nazım İmar Planının iptali

Dosyanın safahatı: 30.12.2014 tarihinde dava konusu planla ilgili İzmir 5. İdare Mahkemesi'nin 2013/71 E. Sayılı dosyası ile bağlantılı bulunması nedeniyle yetkili İzmir 5. İdare Mahkemesi'ne dosyanın gönderme kararı verilmiştir. İzmir 5. İdare Mahkemesi'nin 2015/193 E. 2015/1287 K. sayılı dosyasında ise; yine aynı mahkemenin 2014/414 E. 2015/1075 K. sayılı dosyasında dava konusu planın iptal edilmiş olması sebebiyle dava hakkından karar verilmesine yer olmadığına karar verilmiştir. İlgili karar davalı bakanlık tarafından lehimize vekalet ücreti hükmedilmiş olması nedeniyle temyiz edilmiştir. 02.10.2015 tarihinde ise temyize karşı cevap verilmek suretiyle kararın onanması talep edilmiştir.

11. İzmir 2. İdare Mahkemesi 2014/29 E 2014/1283 K.

Davalı: Kültür ve Turizm Bakanlığı

Dava konusu: İnciraltı Turizm Merkezi Tevsii Balçova Kaplıcaları Kesimi 1/25000 ölçekli Çevre Düzeni plan değişikliğinin iptali ve yürütmenin durdurulması

Dosyanın safahatı: Dosyada 12.06.2014 tarihinde yürütmenin durdurulması talebinin reddine karar verilmiştir. Bu karara karşı itiraz edilmiştir. 06.11.2014 tarihinde verilen mahkeme kararında İzmir 4. İdare Mahkemesi 2013/347 E. 2014/41 K. sayılı dosyasında dava konusu plan iptal edildiğinden konusu kalmayan dava hakkında karar verilmesine yer olmadığına karar verilmiştir.

ÖZSARUHAN EVİ-KARŞIYAKA DAVASI

İzmir 3. İdare Mahkemesi 2014/466 E. 2014/728 K.

Davalı : Kültür ve Turizm Bakanlığı

Dava Konusu: Özsaruhan Evi olarak bilinen Karşıyaka ilçesi, tapunun 9377 ada, 15 parseldeki yapının 2. grup korunması gerekli taşınmaz kültür varlığı tescil kaydının kaldırılmasına ilişkin İzmir 1. Numaralı K.T.V.K.B.K'nun 16.06.2011 gün ve 6056 sayılı kararının iptali

Dosyanın Safahatı: Keşif 02.12.2011 günü taşınmazın bulunduğu yerde yapılmıştır. Ancak yapının keşif tarihinden önce davaya konu tescil kararının kaldırılmasından sonra yıkılarak tamamen ortadan kalkmış olması sebebiyle taşınmaza ilişkin daha önce verilmiş olan raporlar ve fotoğraflar incelendikten sonra yapının, 2.grup taşınmaz kültür varlığı olduğu saptanmıştır. Anılan bilirkişi raporuna dayanarak İzmir 3. İdare Mahkemesi 2011/1380 E - 2012/955 K. sayılı ve 25.05.2012 günlü kararı ile tescil kaydının kaldırılmasına ilişkin işlemin iptaline karar vermiştir. Karar karşı taraflarca temyiz edilmiştir. Danıştay tarafından her ne kadar bozma kararı verilmişse de; 22.05.2014 tarihinde İzmir 3.İdare Mahkemesi tarafından 2014/466 E. 2014/728 K.sayılı dosyasında kararda ısrar edilmesine karar verilmiştir. İsrar kararına karşı davalı bakanlık yanında müdahil olarak davaya katılan Hatice Nursin Öz-saruhan, Mehmet Haluk Özсарuhan ve Enis Özсарuhan vekili tarafından 08.08.2014 tarihinde mahkemenin direnme kararının bozulmasını talep edilmiştir. Danıştay tarafından mahkemenin direnme kararına karşı onama verilmiştir. Bu karara karşı ise davalı bakanlık 14.10.2015 tarihinde karar düzeltme talebinde bulunmuştur.

İZMİR BÜYÜKŞEHİR BÜTÜNÜNE YÖNELİK DAVALAR

1. İzmir 4.İdare Mahkemesi 2013/142 E 2015/364 K.

Davalı: İzmir Büyükşehir Belediyesi

Dava konusu: İzmir Büyükşehir Belediye Meclisi'nin 12.09.2012 tarihli kararı ile onaylanan 1/25.000 Ölçekli İzmir Büyükşehir Bütünü Çevre Düzeni Planı'nın ve plan notlarının iptali.

Dosyanın Safahatı: Bilirkişi raporu ile ek bilirkişi raporlarında dava konusu planın ve plan notlarının planlama esaslarına, şehircilik ilkelerine, kamu yararına ve imar mevzuatınca öngörülen teknik kriterlerine uygun bulunmadığı belirtilmiştir. Dosyaya 30.10.2014 tarihli ara karar ile PETKİM müdahil olmuştur. Bilirkişi ve ek bilirkişi raporuna rağmen mahkeme bilirkişi raporunda yer alan değerlendirmelerin dava konusu İzmir Büyükşehir Çevre Düzeni Planı'nı sakatlar nitelikte olmadığı ve dava konusu planda şehircilik ilkelerine, planlama esaslarına, imar mevzuatına, plan tekniğine ve kamu yararına aykırılık bulunmadığı sonuç ve kanaatiyle davanın reddine karar verilmiştir. Anılı karar 06.04.2015 tarihinde tarafımızca temyiz edilmiş olup; henüz bir karar verilmemiştir.

2.İzmir 5.İdare Mahkemesi 2014/592 E:

Davalı: Çevre ve Şehircilik Bakanlığı

Dava konusu: Çevre ve Şehircilik Bakanlığı'nca 14.11.2013 tarihli kararı ile onaylanan 1/25.000 Ölçekli İzmir Büyükşehir Bütünü Çevre Düzeni Planı Değişikliğinin iptali.

Dosyanın Safahatı:

Davaya PETKİM müdahil olmuştur.15.05.2015 tarihinde yapılan keşif neticesinde düzenlenen bilirkişi raporunda dava konusu plan değişikliğinin üst ölçekli plan kararlarına, şehircilik ilkelerine, planlama esaslarına, plan tekniğine, mevzuat hükümlerine ve kamu yararına aykırı olmadığı belirtilmiştir.Bilirkişi raporuna karşı tarafımızca itiraz dilekçesi sunulmuştur. Mahkemece 15.10.2015 tarihinde yürütmenin durdurulması talebinin reddine karar verilmiş olup; tarafımızca ret kararına karşılık 16.11.2015 tarihinde itiraz edilmiştir.

MANSUROĞLU MAHALLESİ DAVALARI

1.İzmir 1.İdare Mahkemesi 2014/1082 E:

Davalılar: İzmir Büyükşehir Belediye Başkanlığı ve Bayraklı Belediye Başkanlığı

Davanın Konusu: Bayraklı Belediye Meclisi'nin 06.12.2013 tarih ve 10/182 sayılı kararı ile uygun görülen İzmir İli, Bayraklı ilçesi, Mansuroğlu Mahallesi, 24N -IIb Pafta, 14105 Ada, 1 Nolu Parselin yapılaşma koşullarının "TAKS:0,45, KAKS:3,00 ve Hmax: Serbest" olarak değiştirilmesi ve plan notu ilave edilmesine ilişkin 1/1000 ölçekli uygulama imar planı değişikliğinin yürütmesinin durdurulması ve iptali istemi

Dosyanın Safahatı: Davalı belediyeler tarafından verilmiş olan savunma dilekçelerine karşı cevap dilekçeleri dosyaya sunulmuştur. Mahkeme tarafından 23.10.2014 tarihli kararda yürütmenin durdurulması isteminin reddine karar verilmiştir.

2.İzmir 3.İdare Mahkemesi 2015/969 E:

Davalılar: İzmir Büyükşehir Belediye Başkanlığı ve Bayraklı Belediye Başkanlığı

Dava Konusu: İzmir İli, Bayraklı ilçesi, Mansuroğlu Mahallesi, 24N -IIb Pafta, 14105 Ada, 1 Nolu Parselin yapılaşma koşullarının "TAKS:0,45, KAKS:3,00 ve en çok 55.70 m, ayırık nizam 14 kat TİCK (Ticaret +Konut Alanı) " olarak belirlenmesine

ilişkin 1/1000 ölçekli imar planı değişikliği ile İzmir Büyükşehir Belediye Meclisi'nin 13/03/2015 tarih ve 05/293 sayılı kararı ile uygun görülen İzmir ili, Bayraklı ilçesi, Mansuroğlu Mahallesi sınırları içerisinde kalan yürürlükteki 1/5000 ölçekli Nazım İmar Planı'nda M koşullu "Metropolitan Aktivite Merkezi" kullanım kararında kalan 14105 Ada, 1 Nolu Parselin kullanım kararının gabarisi 14 katı geçmeyecek şekilde Yençok:55.70 m. ile tanımlanan "Ticaret +Konut Alanı" olarak yeniden düzenlenmesine ve "Özel Sağlık Tesisi" yapılmasına olanak sağlayan ve emsal alanı üzerinden "Konut +Ticaret Alanı" ile "Özel Sağlık Tesis Alanı" kullanım yüzdesi tarifleyen plan notları getirilmesine ve 14105 ada 1 no'lu parselin güneyinde "Yeşil Alan" ile "Otopark" kullanım kararında kalan kamuya terkli alandan geçecek şekilde 12 metrelik "Taşıt Yolu" oluşturulmasına ilişkin NİP-10595,1 plan işlem no'lu 1/5000 Ölçekli Nazım İmar Planı değişikliğinin yürütmesinin durdurulması ve iptali

Dosyanın Safahatı: Dosyada yürütmenin durdurulması yönündeki istemin keşif ve bilirkişi incelemesi sonrasında karara bağlanacağına karar verilmiştir. Davalı belediyeler tarafından verilen savunma dilekçelerine karşı cevap dilekçeleri sunulmuştur. Avcılar İnşaat Sanayi ve Ticaret Ltd. Şti dosyada arsa sahipleri yanında davaya katılma talebinde bulunmuşsa da davaya taraf olmayan arsa sahiplerinin yanında davaya katılma isteminde bulunulduğunun anlaşılması nedeniyle mahkemece bu talep reddedilmiştir. Son olarak dosyada 02.12.2015 tarihinde keşif yapılmış olup; dosya bilirkişiye tevdi edilmiştir.

UŞAK DAVALARI

1.Manisa 2.İdare Mahkemesi 2015/449 E:

Davalı: Uşak Belediye Başkanlığı

Dava Konusu: Uşak Belediye Meclisi'nin 05.12.2014 tarih ve 818 sayılı kararı ile uygun görülen İl Sağlık Müdürlüğü'nün 28.11.2014 tarih 1584 sayılı yazısına istinaden Fevzi Çakmak Mahallesi 237 Ada, 14,55,57,59,42,46,47 numaralı parsellerde Hastane alanı ayrılması ve yapılaşma koşullarının yeniden düzenlenmesi yönünde hazırlanmış olan 1/1000 ölçekli uygulama imar plan değişikliğinin yürütmesinin durdurulması ve iptali istemi

Dosyanın Safahatı: Davalı belediye tarafından sunulan savunma dilekçesine karşı cevap verilmiştir.Uyuşmazlığın niteliği gereği keşif ve bilirkişi incelemesi neticesinde yürütmenin durdurulması hakkında karar verilmesi kararı verilmiştir. Dosyada son olarak keşif harcı ve bilirkişi ücreti yatırılmış olup; keşif günü verilmesi beklenmektedir.

2.Manisa 2.İdare Mahkemesi 2015/494 E:

Davalı: Uşak Belediye Başkanlığı

Dava Konusu: Uşak Belediye Meclisi'nin 08.01.2015 tarih ve 82-83 sayılı kararı ile uygun görülen Dikilitaş Mah. 30L-IVa Pafta, 4851 Ada 6 numaralı parselde Sosyal Tesis alanı (yurt alanı) ayrılması ve yapılaşma koşullarının yeniden düzenlenmesi yönünde hazırlanmış olan 1/5000 ölçekli Nazım İmar Planı ve 1/1000 ölçekli Uygulama İmar Planı değişikliğinin yürütmesinin durdurulması ve iptali istemi

Dosyanın Safahatı: Davalı belediyenin vermiş olduğu savunmaya karşı tarafımızca cevap dilekçesi sunulmuştur. Mahkeme 15.09.2015 tarihinde yürütmenin durdurulması isteminin reddine karar vermiştir. Tarafımızca ilgili karara karşı itirazda bulunulmuş olup; Manisa Bölge İdare Mahkemesi tarafından 27.10.2015 tarihli karar ile itirazımızın kabulü ile yürütmenin durdurulması isteminin teminat aranmaksızın kabulüne karar verilmiştir.

URLA-ZEYTİNELİ DAVASI:

1.İzmir 2.İdare Mahkemesi 2015/1068 E:

Davalı: Çevre ve Şehircilik Bakanlığı

Dava Konusu: Çevre ve Şehircilik Bakanlığınca 22.01.2015 tarih ve 837 sayılı Olur'u ile 644 sayılı KHK'nın 13/A maddesi uyarınca onaylanmış olan İzmir ili, Urla ilçesi, Zeytineli Mahallesi, Sarpdere Mevkii, 1605,1606,1607,1608,1609,1610,1611,1612, 1640 ve 1819 nolu parsellere ilişkin hazırlanan 1/5000 ölçekli Koruma Amaçlı Nazım İmar Planı ile 1/1000 Ölçekli Koruma Amaçlı Uygulama İmar Planı'nın yürütmesinin durdurulması ve iptali

Dosyanın Safahatı: Davalı bakanlığın savunma dilekçesine karşılık tarafımızca cevap verilmiştir. Mahkeme 25.08.2015 tarihinde vermiş olduğu kararında yürütmenin durdurulması isteminin reddine karar vermiştir. İlgili karara karşı 09.09.2015 tarihinde itirazda bulunulmuşsa da; İzmir Bölge İdare Mahkemesi 1.Kurulu'nun 15.09.2015 tarihli kararıyla itirazımız reddedilmiştir.Dosyaya son olarak davalı bakanlık tarafından 02.11.2015 tarihinde 2.savunma dilekçesi sunulmuştur.

YENİKENT MERKEZİ DAVASI:**İzmir 3.İdare Mahkemesi 2014/754 E. 2015/1186 K:
Davalı: İzmir Büyükşehir Belediye Başkanlığı**

Dava Konusu: İzmir Büyükşehir Belediye Meclisi'nin 13.12.2013 tarih ve 05.1499 sayılı kararı ile onaylanan 1/5000 ölçekli Yeni Kent Merkezi Nazım İmar Planı plan notlarında yer alan "Turizm + Ticaret" ve "Turizm + Ticaret + Kültür" tanımlarının yeniden düzenlenmesine ilişkin hazırlanan 1/5000 ölçekli Nazım İmar Planı plan notu değişikliğinin yürütmesinin durdurulması ve iptali

Dosyanın Safahatı: TMMOB Şehir Plancıları Odası ile ortaklaşa açılan davada mahkeme tarafından 15.07.2014 tarihinde yürütmenin durdurulması isteminin reddine karar verilmiştir. 29.04.2015 tarihinde yapılan keşif incelemesi neticesinde dosyaya sunulan bilirkişi raporunda dava konusu planın kamu yararı taşımadığı, planda öngörülmemeyen nüfus artışına sebep olduğu, mevcut planın işlevsel bölgeleme kararlarına dayana yaklaşımını ve bu yaklaşımın hayata geçmesine yönelik yönlendiriciliğini ve bütünlüğünü ortadan kaldırması gerekçeleri ile planlama esaslarına, şehircilik ilkelerine, plan tekniğine ve imar mevzuatına aykırı olduğu belirtilmiştir. Mahkeme 30.09.2015 tarihinde bilirkişi raporu doğrultusunda dava konusu planın iptaline karar vermiştir.

7

BÖLÜM

BASINDA

MİMARLAR ODASI İZMİR ŞUBESİ

ULUSAL VE YEREL BASINDA MİMARLAR ODASI İZMİR ŞUBESİ

GAZETELER

TARİH	HABER BAŞLIĞI	GAZETE
07 OCAK 2014	DENİZLE BAĞLANTI TAMAMEN KOPACAK	YENİ ASIR
18 OCAK 2014	KENTSEL GÖNÜŞÜMÜ BERABER YAPACAĞIZ	EGE'DE BUGÜN
19 OCAK 2014	DÜNDAR'A MİMARLARDAN ONAY	EGE'DE BUGÜN
27 OCAK 2014	VAY VAY TRAMVAY	YENİ ASIR
17 ŞUBAT 2014	DENETİME MANİDAR TEPKİSİ	POSTA EGE
17 ŞUBAT 2014	İZMİRLİ MİMARLAR "HASAN TOPAL" DEDİ	YENİ ASIR
18 ŞUBAT 2014	ESKİ TEKEL BİNASI YENİDEN İZMİR'İN HİZMETİNDE	İZMİR LİFE
18 ŞUBAT 2014	MİMARLAR YİNE "TOPAL" DEDİ	SABAH EGE
26 ŞUBAT 2014	HAYAL PROJELERE ODALARDAN TEPKİ-PROJELER NE KADAR GERÇEKÇİ	9 EYLÜL İZMİR
28 ŞUBAT 2014	MANHATTAN'A YİNE İTİRAZ	MİLLİYET EGE
28 ŞUBAT 2014	YENİ PLANA İKİ ODADAN İTİRAZ	POSTA EGE
21 MART 2014	TARİH ÖNCESİ YAŞAM-YEŞİLOVA HÖYÜĞÜ TARİH ÖNCESİ YAŞAM MÜZESİ	EGE'DE BUGÜN
21 MART 2014	BORNOVA TARİH ÖNCESİ YAŞAM MÜZESİ AÇILDI	HABER EKSPRES
21 MART 2014	BORNOVA BELEDİYESİ TARİH ÖNCESİ YAŞAM MÜZESİ AÇILDI	SON DAKİKA
21 MART 2014	YENİ KENT İTİRAZLARINA RET-DAVA SİNYALİ	HABER TÜRK EGELİ
10 NİSAN 2014	MİMARLAR USTA'YI ANIP ŞİKAYETDE BULUNDULAR	POSTA EGE
10 NİSAN 2014	MİMAR SİNAN UNUTULMADI	SABAH EGE
18 NİSAN 2014	PASAPORT'A BİR İTİRAZDA MİMARLARDAN	EGE'DE SON SÖZ
19 NİSAN 2014	PASAPORT'A MİMAR İTİRAZI	CUMHURİYET EGE
19 NİSAN 2014	KIYI TASARIMI'NA SERT ELEŞTİRİ	9 EYLÜL İZMİR
19 NİSAN 2014	PASAPORT'U BEĞENMEDİLER	EGE TELGRAF
19 NİSAN 2014	MİMARLARDAN KORDON'A MÜDAHALE	MİLLİYET EGE
19 NİSAN 2014	AYNISINI YAPTINIZ-KALİTESİ DÜŞÜK YEŞİL ALANI YOKYENİGÜN	HABER TÜRK EGELİ
20 NİSAN 2014	HASAN ÇÖMLEKÇİ-"MİMARLAR ODASI ÇOK HAKLI"	YENİ ASIR
20 NİSAN 2014	KUL YAPISIYMIŞ-MİMARLAR ODASI: "KABUL EDİLEMEZ"	9 EYLÜL İZMİR
24 NİSAN 2014	KONAK TÜNELLERİ KENT MERKEZİNİ TAHRİP EDER	9 EYLÜL İZMİR
30 NİSAN 2014	ÇINARLI'DAKİ ÖZELLEŞTİRME PLANINA DÖRT KOLDAN İTİRAZ	9 EYLÜL İZMİR
30 NİSAN 2014	ÇINARLI'DA YAĞMAYA İTİRAZ	BİRGÜN
30 NİSAN 2014	ÇINARLI ARAZİSİNE DÖRT KOLDAN İTİRAZ	MİLLİYET EGE
30 NİSAN 2014	ÇINARLI'DAKİ ARSA SATIŞINA DÖRT İTİRAZ	POSTA EGE
13 MAYIS 2014	KONAK'TA ÖNCELİK KENTSEL ESTETİK	9 EYLÜL İZMİR

13 MAYIS 2014	MİMARLARDAN PEKTAŞ'A ZİYARET	CUMHURİYET EGE
13 MAYIS 2014	ÖNCELİK KENTSEL ESTETİK	EGE TELGRAF
13 MAYIS 2014	KONAK'TA ÖNCELİK KENTSEL ESTETİK	HABER TÜRK EGELİ
13 MAYIS 2014	KONAK'TA ÖNCELİK KENTSEL ESTETİK	MİLLİYET EGE
13 MAYIS 2014	KONAK'TA ÖNCELİK MİMARİ DÜZEN	POSTA EGE
13 MAYIS 2014	KONAK'TA ÖNCELİK KENTSEL ESTETİKTE	SABAH EGE
13 MAYIS 2014	BASMANE MEYDANI PROJESİ BAŞLIYOR	YENİ ASIR
13 MAYIS 2014	KONAK'TA ÖNCELİK KENTSEL ESTETİK	YENİGÜN
14 MAYIS 2014	KONAK'TA ÖNCELİK KENTSEL ESTETİK	YENİ ŞAFAK İZMİR
15 MAYIS 2014	KONAK'TA ÖNCELİK KENTSEL ESTETİK	5NİK HABER
27 MAYIS 2014	RİSK KİMİN UMURUNDA ?	9 EYLÜL İZMİR
27 MAYIS 2014	TOPLANAMAMA MEYDANI	SABAH EGE
12 HAZİRAN 2014	MİMARLAR ODASI KOCAOĞLU'NA DESTEK VERDİ-ÖZEL İDARE MALLARI	EGE'NİN HABERCİSİ
13 HAZİRAN 2014	MİMARLAR ODASI DA BELEDİYEDEN YANA	9 EYLÜL İZMİR
13 HAZİRAN 2014	MİMARLAR ODASI: "İL ÖZEL İDARESİ'NİN MAL VARLIKLARI BELEDİYEYE DEVREDİLMELİ	HABER EKSPRES
13 HAZİRAN 2014	MİMARLAR ODASI'NDAN KOCAOĞLU'NA DESTEK	POSTA EGE
15 HAZİRAN 2014	TEKEL DEPOSUNDAN MİMARLIK MERKEZİNE	MİLLİYET EGE
25 HAZİRAN 2014	MİMARLAR ODASI: "TÜNEL İNŞAATI DURDURULMALI"	ARKİTERA
25 HAZİRAN 2014	TÜNEL İNŞAATI DURDURULMALI	HABER EKSPRES
01 TEMMUZ 2014	ATATÜRK VE ALSANCAK STADYUMU YENİLENMELİ	İZMİR LIFE
02 TEMMUZ 2014	KARTONDAN TEKNELER YARIŞTI	HABER EKSPRES
03 TEMMUZ 2014	KARTONDAN TEKNELER KÖRFEZİ RENKLENDİRDİ	9 EYLÜL İZMİR
03 TEMMUZ 2014	KARTON TEKNELER YARIŞTI	EGE'DE BUGÜN
03 TEMMUZ 2014	KARTON TEKNELER YARIŞTI SOMA"KAZANDI	HABER EKSPRES
03 TEMMUZ 2014	KABOTAJ BAYRAMI ÇOK RENKLİ GEÇTİ	POSTA EGE
03 TEMMUZ 2014	KARTON TEKNELER YARIŞTI	SABAH EGE
03 TEMMUZ 2014	BİNALARDA ÇIKMA YASAĞI ERTELENDİ- MİMARLAR ODASI KARARA TEPKİLİ	3+1 DERGİSİ-2.SAYI
05 TEMMUZ 2014	YALI'DAKİ STADA TOPAL'DA KARŞI	HÜRRİYET EGE
05 TEMMUZ 2014	STAT HAREKATI "TRAFİĞİ FELÇ EDER"	POSTA EGE
10 TEMMUZ 2014	LİMAN PROJESİNE VETO	9 EYLÜL İZMİR
18 TEMMUZ 2014	KÜLTÜR PARK İÇİN ORTAK AKIL TOPLANTISI	EGE'NİN SESİ
18 TEMMUZ 2014	DALGAKIRAN PROJESİNE İKİNCİ KEZ ONAY ÇIKMADI-"DOLGU OLMAZ"	HABER TÜRK EGELİ
01 AĞUSTOS 2014	BİR DEPONUN YENİLENME ÖYKÜSÜ	3+1 Dergisi Sayı 3
08 AĞUSTOS 2014	TRAMVAY PROJESİ İÇİN ÖNERİLER VAR- YEŞİL ALANA DİKKAT	9 EYLÜL İZMİR
08 AĞUSTOS 2014	TRAMVAYA YENİ REVİZYON ÖNERİSİ	EGE TELGRAF
08 AĞUSTOS 2014	TRAMVAY SAHİLİ KULLANMAMALI	HABER TÜRK EGELİ
08 AĞUSTOS 2014	ODADAN TRAMVAY RAPORU	MİLLİYET EGE
08 AĞUSTOS 2014	MİMARLARDAN TRAMVAY PROJESİNE YENİ ELEŞTİRİ	POSTA EGE
08 AĞUSTOS 2014	TRAMVAY PROJESİ YEŞİL ALANLARI YOK EDECEK	YENİ ASIR
08 AĞUSTOS 2014	MİMARLAR TRAMVAYI HEM SEVDİ HEM DE...	YENİGÜN
09 AĞUSTOS 2014	MİMARLAR YOL GÖSTERDİ	CUMHURİYET EGE
09 AĞUSTOS 2014	TRAMVAY PROJESİNE REVİZYON ÖNERİSİ	HÜRRİYET EGE
10 AĞUSTOS 2014	MİMARLARDAN İZMİR'İN TRAMVAYINA ÖNERİLER	VATAN İZMİR

15 AĞUSTOS 2014	TMMOB'TAN SERT AÇIKLAMA "KAMUSAL DENETİM EKSİKLİĞİNDEN..."	EGE'DE SON SÖZ
15 AĞUSTOS 2014	TMMOB İZMİR İL KOORDİNASYON KURULU	EMO.ORG.TR
15 AĞUSTOS 2014	MARMARA DEPREMİ BASIN AÇIKLAMASI MARMARA DEPREMİNİN 15.YILINDA YAPILARIMIZ PANELİ	YENİ EKONOMİ 9 EYLÜL İZMİR
16 AĞUSTOS 2014	DEPREM DEĞİL HATALI BAKIŞ AÇISI YIKICI	EGE TELGRAF
16 AĞUSTOS 2014	DENETİM EKSİKLİĞİ CAN ALIYOR	EGE'DE BUGÜN
16 AĞUSTOS 2014	HÜKÜMETİN BAKIŞ AÇISI HATALIDIR	
16 AĞUSTOS 2014	YAPI DENETİMİ MÜTEAHHİTLERİN İNSAFINA BIRAKILDI	HABER EKSPRES HÜRRİYET EGE
16 AĞUSTOS 2014	BİNALAR İNSAFLARA BIRAKILDI	
16 AĞUSTOS 2014	KAMUSAL DENETİMDEKİ EKSİKLİK CAN ALIYOR	MİLLİYET EGE POSTA EGE TARAF
16 AĞUSTOS 2014	MÜHENDİSLERDEN DENETİM UYARISI	
16 AĞUSTOS 2014	YAPI DENETİMİ ZAYIFLATILDI	TİCARET
16 AĞUSTOS 2014	ÜLKEDE YAPI DENETİMİ OLDUĞU SÖYLENEMEZ	EGE'DE SON SÖZ 9 EYLÜL İZMİR
18 AĞUSTOS 2014	TOKİ'NİN ÇEŞME PLANINA BİLİRKİŞİ ŞERHİ	
19 AĞUSTOS 2014	TOKİ'YE BİLİRKİŞİDEN RET	
19 AĞUSTOS 2014	TOKİ ÇEŞME-BİLİRKİŞİDEN YOĞUNLUK UYARISI	CUMHURİYET ANKARA BASKISI CUMHURİYET EGE EGE TELGRAF GÜNLÜK EVRENSEL
19 AĞUSTOS 2014	BİLİRKİŞİDEN YOĞUNLUK UYARISI	
19 AĞUSTOS 2014	TOKİ'YE RAPOR TESTİ	
19 AĞUSTOS 2014	BİLİRKİŞİ: "ÇEŞME'YE TOKİ OLMAZ"	
19 AĞUSTOS 2014	TOKİ EVLERİ İÇİN BİLİRKİŞİ RAPORU: 4 KAT ÇEŞME'Yİ BOZAR	HABER EKSPRES HABER TÜRK EGELİ
19 AĞUSTOS 2014	ÇEŞME'YE TOKİ KONUTU OLMAZ	HÜRRİYET EGE
19 AĞUSTOS 2014	TOKİ'NİN ÇEŞME PROJESİNE "HAYIR"	MİLLİYET EGE
19 AĞUSTOS 2014	BİLİRKİŞİ OLMAZ DEDI	MİLLİYET
19 AĞUSTOS 2014	TOKİ ÇEŞME'YE OLUMSUZ RAPOR	
19 AĞUSTOS 2014	ÇEŞME'DEKİ TOKİ KONUTLARINA OLUMSUZ RAPOR	POSTA EGE YENİGÜN İZMİR
19 AĞUSTOS 2014	ÇEŞME TOKİ'YE OLUMSUZ YANIT	
20 AĞUSTOS 2014	BİLİRKİŞİDEN TOKİ ÇEŞME KONUTLARINA OLUMSUZ RAPOR	BİZİM GAZETE
20 AĞUSTOS 2014	DEPREM OLUNCA DUBLE YOLDA MI YATACAĞIZ?	9 EYLÜL İZMİR
20 AĞUSTOS 2014	İZMİR'DE DEPREME DUYARLILIK YÜRÜYÜŞÜ	DENİZLİ GAZETESİ
20 AĞUSTOS 2014	"ACIYI UNUTMADIK"	EGE TELGRAF
20 AĞUSTOS 2014	KONAK'TA 17 AĞUSTOS ANILDI	EGE'DE BUGÜN
20 AĞUSTOS 2014	İZMİR'DE "17 AĞUSTOS DEPREMİ" İÇİN YÜRÜYÜŞ	HABER TÜRK EGELİ
20 AĞUSTOS 2014	MEŞALELERLE YÜRÜYEREK DEPREMİ HATIRLATTILAR	MİLLİYET EGE MÜCADELE
20 AĞUSTOS 2014	İZMİR'DE DEPREME DUYARLILIK YÜRÜYÜŞÜ	
20 AĞUSTOS 2014	17 AĞUSTOS FELAKETİNE KARŞI DUYARLILIK YÜRÜYÜŞÜ YAPILDI	POSTA EGE SABAH EGE YENİGÜN İZMİR
20 AĞUSTOS 2014	İZMİR'DE DEPREME DUYARLILIK YÜRÜYÜŞÜ	
20 AĞUSTOS 2014	RANTA KURBAN VERİLMEMEYECİK YERİNE NE YAPACAKSINIZ? TARİHİ	CUMHURİYET İZMİR GÖZLEM
22 AĞUSTOS 2014	ALSANCAK STADININ KAPATILMASI	CUMHURİYET ANK. CUMHURİYET İST.
23 AĞUSTOS 2014	TOKİ ÇEŞME'YE OLUMSUZ RAPOR	
24 AĞUSTOS 2014	ALSANCAK'TA AVM KORKUSU	
24 AĞUSTOS 2014	ALSANCAK'TA AVM KORKUSU	

24 AĞUSTOS 2014	ALSANCAK'TA AVM KORKUSU	CUMHURİYET İZMİR
26 AĞUSTOS 2014	İNCİRALTI'NA AVM İSTEMİYORUZ	9 EYLÜL İZMİR
26 AĞUSTOS 2014	İNCİRALTI PLANLANMALI	EGE TELGRAF
26 AĞUSTOS 2014	İNCİRALTI'NIN GELECEĞİNİ BİRLİKTE PLANLAMALIYIZ	HABER EKSPRES
26 AĞUSTOS 2014	İNCİRALTI İÇİN BELEDİYEYE DESTEK OLALIM	HABER TÜRK EGELİ
26 AĞUSTOS 2014	İNCİRALTI BİR AN ÖNCE PLANLANMALI	MİLLİYET EGE
26 AĞUSTOS 2014	İNCİRALTI İÇİN İŞBİRLİĞİ İSTEDİ	POSTA EGE
26 AĞUSTOS 2014	İNCİRALTI BİR AN ÖNCE YAPILANMALI	SABAH EGE
26 AĞUSTOS 2014	İNCİRALTI ACİDEN PLANLANMALI	TİCARET
26 AĞUSTOS 2014	"AVM İSTEMİYORUZ"	YENİGÜN İZMİR
26 AĞUSTOS 2014	İNCİRALTI'NDA AVM İSTEMİYORUZ	ZAMAN İZMİR
27 AĞUSTOS 2014	İNCİRALTI'NDA AVM İSTEMİYORUZ	AYRINTILI HABER
27 AĞUSTOS 2014	TMMOB: RAPOR AÇIKLANSIN	GÜNLÜK EVRENSEL
27 AĞUSTOS 2014	İNCİRALTI'NDA AVM İSTEMİYORUZ	SON DAKİKA
27 AĞUSTOS 2014	İNCİRALTI'NIN BİR AN ÖNCE PLANLANMASI GEREKİYOR	YENİ EKONOMİ
29 AĞUSTOS 2014	ALSANCAK'TA AVM İSTEMİYORUZ	ZAMAN İZMİR
01 EYLÜL 2014	İNCİRALTI'NIN BİR AN ÖNCE PLANLANMASI GEREKİYOR	İZMİR LIFE
01 EYLÜL 2014	ATATÜRK STADYUMU DA TEHLİKEDE- MUSTAFA YILMAZ	MİLLİYET EGE
10 EYLÜL 2014	TMMOB'TAN KÜLTÜRPAK İÇİN HYDE PARK ÖNERİSİ	EGE'DE SON SÖZ
10 EYLÜL 2014	İZMİR FUARI'NA BÜYÜK ŞOK	EGE'NİN SESİ
11 EYLÜL 2014	MESLEK ODALARI: GÖZÜMÜZ ÜZERİNİZDE	BİRGÜN
11 EYLÜL 2014	KÜLTÜRPAK'A HYDE PARK ÖRNEĞİ	9 EYLÜL İZMİR
11 EYLÜL 2014	KÜLTÜRPAK'TA YAPILAŞMAYA HAYIR	EGE TELGRAF
11 EYLÜL 2014	FUAR BETONLAŞMASIN	EGE'DE BUGÜN
11 EYLÜL 2014	KÜLTÜRPAK'TA YAPILAŞMA İSTEMİYORUZ	HABER EKSPRES
11 EYLÜL 2014	KÜLTÜRPAK HYDE PARK GİBİ OLSUN	HABER TÜRK EGELİ
11 EYLÜL 2014	KÜLTÜRPAK'A KONGRE MERKEZİNE MİMAR VE MÜHENDİSLER KARŞI	HÜRRİYET EGE
11 EYLÜL 2014	KÜLTÜRPAK DAVALIK	MİLLİYET EGE
11 EYLÜL 2014	KÜLTÜRPAK'TA KONGRE MERKEZİNE TEPKİ	POSTA EGE
11 EYLÜL 2014	KÜLTÜRPAK'A HYDE PARK ÖRNEĞİ	SABAH EGE
11 EYLÜL 2014	KÜLTÜRPAK'A HYDE PARK MODELİ	YENİ ASIR
11 EYLÜL 2014	TMMOB: "KÜLTÜRPAK'TA KONGRE MERKEZİ YAPILMASINA KARŞIYIZ"	YENİ EKONOMİ
11 EYLÜL 2014	FUAR ALANI KONGRE MERKEZİ OLAMAZ	YENİGÜN İZMİR
14 EYLÜL 2014	GÖKDELEN PROJESİNE İTİRAZ KABUL EDİLDİ	MİLLİYET EGE
14 EYLÜL 2014	BÜYÜKŞEHİR ÇOK KATLI İMAR PLANINI İPTAL ETTİ	YENİGÜN İZMİR
22 EYLÜL 2014	İZMİRLİLER'E "İSTEMEZÜKÇÜ" DİYENLER TOPBAŞ'A NE DİYECEK?-MUSTAFA YILMAZ	MİLLİYET EGE
24 EYLÜL 2014	MİMARLARA DESTEK BTM'DEN	MİLLİYET EGE
25 EYLÜL 2014	MİMARLARA DESTEK BTM'DEN GELDİ	YENİGÜN İZMİR
26 EYLÜL 2014	MİMARLARA BTM'DEN DESTEK	VATAN İZMİR
28 EYLÜL 2014	MİMARA DESTEK BTM'DEN GELDİ	HÜRRİYET EGE
13 EKİM 2014	SAĞLIKLI VE MUTLU KENTLER İSTİYORSAK- MUSTAFA YILMAZ	MİLLİYET EGE
15 EKİM 2014	İZMİR'DE MİMARLIK GÜNÜ	
16 EKİM 2014	ÇOŞKUYLA KUTLANDI MİMARLARIN ONUR GÜNÜ	EGE TELGRAF POSTA EGE

16 EKİM 2014	AKG GAZBETON MİMARLIK HAFTASINI KUTLADI	YENİGÜN İZMİR
21 EKİM 2014	İZMİR'DE NE OLUR?-SİREL EKŞİ	HABER TÜRK EGELİ
21 EKİM 2014	İZMİR'İN ORTAK AKLI İNCİRALTI İÇİN TOPLANDI	EGE'DE SON SÖZ
22 EKİM 2014	İNCİRALTI BÖLGE PLANI MASAYA YATIRILDI	EGE TELGRAF
23 EKİM 2014	60.YILA ÖZEL KOKTEYL	POSTA EGE
25 EKİM 2014	"TASARIMIN BİNBİR YÜZÜ" NÜN KONUSU BAHADIR KUL OLDU	YENİGÜN İZMİR
26 EKİM 2014	TASARIMIN BİNBİR YÜZÜ BAHADIR KUL	HÜRRİYET EGE
29 EKİM 2014	HALET ÇAMBEL VE NAHİL ÇAKIRHAN'A GÖRKEMLİ ANMA TÖRENİ	DEVİRİM
29 EKİM 2014	BAHADIR KUL: DUYGULARA YÖN VERİYORUZ	POSTA EGE
04 KASIM 2014	MİMARLARDAN YÖNETMELİK TEPKİSİ	EGE MECLİSİ
04 KASIM 2014	MİMARLARDAN YÖNETMELİK TEPKİSİ	EGE'DE SON SÖZ
04 KASIM 2014	MİMARLAR ODASI: "ŞEHİRCİLİK BAKANLIĞI'NI UYARIYORUZ"	EGE'NİN SESİ
05 KASIM 2014	İZMİR'İ YAŞANMAZ HALE GETİRECEKLER	HABERLER.COM
05 KASIM 2014	MİMARLAR: KENTLER YAŞANMAZ HALE GELECEK	9 EYLÜL İZMİR
05 KASIM 2014	ŞEHİRLER GÜNEŞSİZ, KALİTESİZ, IŞIKSIZ MEKANLARA DÖNECEK	EGE TELGRAF
05 KASIM 2014	İZMİR 10 METRE YÜKSELECEK	HABER TÜRK EGELİ
05 KASIM 2014	MİMARLARDAN YÖNETMELİK TEPKİSİ	HÜRRİYET EGE
05 KASIM 2014	BU YÖNETMELİK İZMİR'İ YAŞANMAZ HALE GETİRİR	İSTANBUL
05 KASIM 2014	YÜKSEKLİK ARTIŞINA MİMARLAR TEPKİLİ	MİLLİYET EGE
05 KASIM 2014	İZMİR KAPKARA OLACAK	POSTA EGE
05 KASIM 2014	İZMİR'İN YÜKSELİŞİNİ ÖNLEYİN	SON DAKİKA
05 KASIM 2014	KAT YÜKSEKLİĞİ ARTIŞI ŞEHİRLERİ ÇİN SEDDİ'NE ÇEVİRİR	TARAF
08 KASIM 2014	ÇEŞME TOKİ PROJESİNDE YÜRÜTME DURDURULDU	ZAMAN İZMİR
08 KASIM 2014	KENTLERE ÇİN SEDDİ	9 EYLÜL İZMİR
08 KASIM 2014	YARGI TOKİ'Yİ DURDURDU	CUMHURİYET EGE
08 KASIM 2014	MAHKEME ÇEŞME TOKİ'Yİ DURDURDU	CUMHURİYET EGE
08 KASIM 2014	TOKİ ÇEŞME'YE YARGIDAN 'DUR'	HABER TÜRK EGELİ
08 KASIM 2014	TOKİ ÇEŞME EVLERİNİ MAHKEME DURDURDU	HÜRRİYET EGE
08 KASIM 2014	ÇEŞME'DEKİ TOKİ PROJESİNE YÜRÜTMEYİ DURDURMA KARARI	MİLLİYET EGE
09 KASIM 2014	ÇEŞME'YE RAHAT BİR NEFES	YENİ ASIR
09 KASIM 2014	ÇEŞME'YE DÖRT KATLI KONUTA MAHKEME ENGELİ	BİRGÜN
09 KASIM 2014	ÇEŞME'NİN DOKUSUNU BOZACAK TOKİ PROJESİNE MAHKEME 'DUR' DEDİ	POSTA EGE
10 KASIM 2014	TOKİ KONUTLARINA YARGI ENGELİ	ZAMAN
11 KASIM 2014	MİMARLAR ODASI'NDAN MAVİŞEHİR PLANINA İTİRAZ VAR	BİZİM GAZETE
11 KASIM 2014	MİMARLAR MAVİŞEHİR'E İTİRAZ ETTİ	9 EYLÜL İZMİR
11 KASIM 2014	MAVİŞEHİR'DE YENİ PLANA DA İTİRAZ VAR	EGE TELGRAF
11 KASIM 2014	BÜYÜKŞEHİR'İN MAVİŞEHİR PLANI DA BEĞENİLMEDİ	HABER EKSPRES
		HABER TÜRK EGELİ

11 KASIM 2014	MİMARLAR YİNE BEĞENMEDİ	HÜRRİYET EGE
11 KASIM 2014	MİMARLAR ODASI SON PLANI DA BEĞENMEDİ	MİLLİYET EGE
11 KASIM 2014	YENİ PLANA DA İTİRAZ EDİLDİ	POSTA EGE
11 KASIM 2014	MAVİŞEHİR'E YENİ PLANA İTİRAZ	YENİGÜN İZMİR
12 KASIM 2014	ÇEŞME TOKİ YARGIYA RAĞMEN DEVAM EDİYOR	9 EYLÜL İZMİR
12 KASIM 2014	ÇEŞME'YE TOKİ DAYATMASI	CUMHURİYET EGE
12 KASIM 2014	ÇEŞME TOKİ ASKIDA	HABER TÜRK EGELİ
12 KASIM 2014	ÇEŞME TOKİ PLANI YARGI KARARINA RAĞMEN ASKIDA	MİLLİYET EGE
12 KASIM 2014	MAHKEME ÇEŞME'DE TOKİ'Yİ DURDURAMADI	TARAF
12 KASIM 2014	BAKANLIĞIN ÇEŞME'YE TOKİ İNADI	YURT GAZETESİ
13 KASIM 2014	BİTMİYEN PLANSIZLIK	EGE TELGRAF
13 KASIM 2014	MİMARLAR ODASI'NDAN ULAŞIMA ÇÖZÜM: ANA PLAN UYGULANSIN	YENİGÜN İZMİR
14 KASIM 2014	TÜNELLER BİTTİ KAVGA BİTMEDİ	EGE TELGRAF
19 KASIM 2014	ÇEŞME'NİN ÖLÜM FERMANI- YARGI KARARLARI HİÇE SAYILIYOR	SÖZCÜ
20 KASIM 2014	KONAK'TA SİLÜET ÖNLEMİ	9 EYLÜL İZMİR
20 KASIM 2014	SAHİLE KONAK'TAN KORUMA	EGE TELGRAF
20 KASIM 2014	KONAK KIYISINDA BİNA YÜKSEKLİĞİ 8 KATI GEÇMEYECEK	HABER EKSPRES
20 KASIM 2014	KIYIDA DAHA YÜKSEK BİNAYA İZİN YOK	MİLLİYET EGE
20 KASIM 2014	SAHİLDE BİNA YÜKSEKLİĞİ SABİTLENDİ	POSTA EGE
25 KASIM 2014	KUŞADASI KENTSEL GELİŞİMİ VE YENİDEN YAPILANMA ÇALIŞTAYI	SES
25 KASIM 2014	MİMARLAR ODASI KUŞADASI'NIN YENİDEN YAPILANMASI İÇİN ÇALIŞTAY DÜZENLEDİ	YENİ KIROBA
27 KASIM 2014	ÇED YÖNETMELİĞİ: "AVM LOBİSİ İSTEDİ"	YENİGÜN İZMİR
30 KASIM 2014	KOCADOĞLU'NA BU KEZ HAK VERDİLER: "YANLIŞ BİR POLİTİKA"	MİLLİYET EGE
16 ARALIK 2014	MİMAR BRIGITTE WEBER: İZMİR AVRUPALI BİR KENT	TİCARET
16 ARALIK 2014	MİMAR BIGITTE WEBER: İZMİR İSTANBUL'A GÖRE DAHA AVRUPALI	YENİ EKONOMİ
19 ARALIK 2014	TRAMVAYDA SÜRPRİZ REVİZYON- TOPAL: " BU DOĞRU BİR KARAR"	9 EYLÜL İZMİR
19 ARALIK 2014	İZMİR'DE TRAMVAY PROJESİ DEĞİŞTİRİLDİ, YÜZLERCE AĞAÇ KURTULACAK	BİRGÜN
19 ARALIK 2014	TRAMVAYIN YOLU DEĞİŞİYOR	CUMHURİYET EGE
19 ARALIK 2014	TRAMVAY MİTHATPAŞA'DAN GEÇECEK- TOPAL: "BU KARAR DOĞRU BİR KARAR"	EGE'NİN SESİ
19 ARALIK 2014	TRAMVAY GELMEDEN YOLU DEĞİŞTİ	HABER EKSPRES
19 ARALIK 2014	TRAMVAY MİTHATPAŞA'DAN GEÇECEK- TOPAL: "DOĞRU KARAR"	HÜRRİYET EGE
19 ARALIK 2014	TRAMVAY YOLU DEĞİŞTİ-TOPAL YENİ KARARI BEĞENDİ	MİLLİYET EGE
19 ARALIK 2014	TRAMVAYDA SÜRPRİZ REVİZYON	POSTA EGE
19 ARALIK 2014	KONAK TRAMVAYI MİTHATPAŞA'DAN GEÇECEK	RAY HABER
19 ARALIK 2014	TRAMVAY HATTINDA GÜZERGAH DEĞİŞTİ	SABAH EGE
19 ARALIK 2014	TRAMVAY YOLU DEĞİŞİYOR	YENİGÜN
20 ARALIK 2014	İZMİR'DE TRAMVAY GÜZERGAHINDA DEĞİŞİKLİK	ALİAĞA EKSPRES

21 ARALIK 2014	MİMARLAR ODASI İZMİR ŞUBESİ MİMARLIK MERKEZİ VE MİMARLARI YAPI ÖDÜLÜ	HÜRRİYET ANKARA
24 ARALIK 2014	TMMOB'TAN TRAMVAY TEPKİSİ	9 EYLÜL İZMİR
24 ARALIK 2014	TRAMVAY SİTEMİ	CUMHURİYET EGE
24 ARALIK 2014	PROJELER HALKTAN GİZLENİYOR	EGE TELGRAF
24 ARALIK 2014	İZMİR TRAMVAY PROJESİ: HALKIN PROJEDEN HABERİ OLMALI	GÜNLÜK EVRENSEL
24 ARALIK 2014	TRAMVAY PROJESİ HALKA SORULMADAN HAZILANDI	HABER TÜRK EGELİ
24 ARALIK 2014	BU KEZ TEPKİ PROJEYE DEĞİL	HÜRRİYET EGE
24 ARALIK 2014	TRAMVAYA BROŞÜRLÜ TEPKİ	MİLLİYET EGE
24 ARALIK 2014	KULAKTAN KULAĞA TRAMVAY	SABAH EGE
24 ARALIK 2014	BİRLİKTE YÖNETİLEN KENT İSTİYORUZ	TİCARET
24 ARALIK 2014	RANT İÇİN DEĞİL KENT İÇİN ULAŞIM	YENİ ASIR
24 ARALIK 2014	TMMOB: BİRLİKTE YÖNETİLEN KENT İSTİYORUZ	YENİ EKONOMİ
24 ARALIK 2014	ŞEHİR PLANCILARINDAN TRAMVAY İŞİNE SİTEM	YENİGÜN
24 ARALIK 2014	İZMİR KULÜPLERİNE HAYIR, BAŞKA ŞEHİRLERE OYNA!	EGE'NİN SESİ
25 ARALIK 2014	İZMİR'E YAPILAN HAKSIZLIK-HER YERE VAR İZMİR'E YOK	EGE'DE BUGÜN
25 ARALIK 2014	TRAMVAY PROJESİ HALKTAN GİZLENİYOR	SON DAKİKA
25 ARALIK 2014	ŞEHİR CHP'Lİ DEĞİLSE STATTA FUTBOL VAR-"RANT ALANI OLMASIN"	HABER EKSPRES
25 ARALIK 2014	STATTA ÇIFTE STADART-"RANT ALANI OLMASIN"	HÜRRİYET EGE
25 ARALIK 2014	İZMİR KULÜPLERİ STAT DİLENCİSİNE ÇEVİRİLDİ	ZAMAN İZMİR
26 ARALIK 2014	ALSANCAK STADI TARİHTİR YOK EDİLEMEZ	YURT GAZETESİ
30 ARALIK 2014	MİMARLIK ÖDÜLLERİ SAHİPLERİNİ BULDU	MİLLİYET EGE
31 ARALIK 2014	İZMİR MİMARLIK ÖDÜLÜ KEY OTEL'İN	HÜRRİYET EGE
31 ARALIK 2014	MİMARLIK ÖDÜLLERİ VERİLDİ	POSTA EGE
04 OCAK 2015	MİMARLAR ODASI 60 YAŞINDA	9 EYLÜL İZMİR
05 OCAK 2015	ANKARA İZMİR'İ YOZLAŞTIRIYOR	EGE'DE SON SÖZ
07 OCAK 2015	İTO'NUN TÜP TUNEL PROJESİ TARTIŞMA YARATTI-"BU FİLMİ DAHA ÖNCE GÖRMÜŞTÜK"EGE'DE SON SÖZ	EGE'DE SON SÖZ
08 OCAK 2015	TÜNELLER TARTIŞILDI-"BU FİLMİ GÖRMÜŞTÜK"EGE TELGRAF	EGE TELGRAF
08 OCAK 2015	BEĞENEN DE VAR BEĞENMEYEN DE-"BU FİLMİ DAHA ÖNCE GÖRDÜK"	HÜRRİYET EGE
08 OCAK 2015	TÜP TUNEL TARTIŞMASI-"TEHLİKELİ BİR BAKIŞ AÇISI"	MİLLİYET EGE
08 OCAK 2015	TÜNELLERE SİYASİLERDEN YEŞİL IŞIK-MİMAR VE MÜHENDİSLER TEPKİLİ	POSTA EGE
08 OCAK 2015	AFAKİ OLMANIN ÖTESİNE GEÇMEZ	YENİ EKONOMİ
08 OCAK 2015	MİMARLAR ODASI'NIN 60.YILI KUTLANDI-"MİMARLIK VE MİMAR DEĞERSİZLEŞTİRİLİYOR" MİLLİYET EGE	MİLLİYET EGE
09 OCAK 2015	İNCİRALTI HAKETTİĞİ ŞEKİLDE PLANLANMALI	HABER TÜRK İZMİR
10 OCAK 2015	MİMARLAR DA 'ATATÜRK STADYUMU' DİYOR-MUSTAFA YILMAZ	MİLLİYET EGE
21 MART 2015	MİMARLAR BELEDİYE İŞLEMLERİNİN WEB SİTELERİNDEN TAKİBİNİ ÖNERDİ	9 EYLÜL İZMİR
21 MART 2015	KENT İÇİN EL ELE VERİLDİ	ALİAĞA EKSPRES

21 MART 2015	KONAK'TA KENT İÇİN EL ELE VERİLDİ	EGE TELGRAF
21 MART 2015	MİMARLAR BELEDİYE İLE EL ELE	MİLLİYET EGE
21 MART 2015	URLA VİLLALARINA MİMARLAR ODASI İZMİR ŞUBESİ İTİRAZ ETTİ	BÖLGEDEN HABER.COM.
21 MART 2015	URLA VİLLALARININ BULUNDUĞU ARAZİYİ İLAN EDEN İMAR PLANLARINA İTİRAZ	KONUT ALANI DİKEN.COM
21 MART 2015	ERDOĞAN'IN URLA'DAKİ KAÇAK VİLLALARINA İMAR İZİNİNE MİMARLAR ODASI'NDAN İTİRAZ	DİRENİSTEYİZ.ORG.
21 MART 2015	MİMARLARDAN URLA VİLLALARINA İTİRAZ VAR!	EGEASHABER.COM.
21 MART 2015	MİMARLARDAN URLA VİLLALARINA İTİRAZ VAR!	EGEDESONSÖZ
21 MART 2015	URLA VİLLALARINI KURTARMAK İÇİN HAZIRLANAN İMAR PLANINA MİMARLAR İTİRAZ ETTİ	SONDAKİKA.COM.
21 MART 2015	MİMARLAR ODASI URLA VİLLALARI KANUNSUZDUR DEDİ	SUREKLİHABER.COM.
22 MART 2015	URLA VİLLALARINA MİMARLARIN İTİRAZI	9 EYLÜL İZMİR
22 MART 2015	URLA VİLLALARI PLANINA İTİRAZ	AYDINLIK
22 MART 2015	VİLLA KRİZİ BÜYÜYOR-VİLLALARA İTİRAZ SÜRÜYOR	EGE TELGRAF
22 MART 2015	URLA VİLLALARINA MİMARLARDAN İTİRAZ	EGE'DE BUGÜN
22 MART 2015	MİMARLAR ODASI URLA VİLLALARINA İTİRAZ ETTİ	HABER EKSPRES
22 MART 2015	URLA VİLLALARI PLANINA MİMARLARDAN İTİRAZ	HÜRRİYET
22 MART 2015	URLA PLANINA İTİRAZ	POSTA EGE
22 MART 2015	ERDOĞAN'IN KAÇAK VİLLALARI: BAKANLIK İMAR PLANI HAZIRLADI MİMARLAR ODASI İTİRAZ ETTİ	SENDİKA.ORG.
22 MART 2015	VİLLALARA DOKUNAN YANDI-MİMARLARDAN O PLANA İTİRAZ	SÖZCÜ
22 MART 2015	URLA VİLLALARINA MİMARLARDAN İTİRAZ	YURT GAZETESİ
22 MART 2015	URLA'DAKİ VİLLALARI KURTARACAK İMAR DEĞİŞİKLİĞİNE İTİRAZ	ZAMAN.COM.
22 MART 2015	URLA'DAKİ VİLLALARI KURTARACAK İMAR DEĞİŞİKLİĞİNE İTİRAZ	ZAMAN
23 MART 2015	KONAK İÇİN EL ELE VERDİLER	ANAYURT
05 NİSAN 2015	MİMARLIĞIN SOSYAL KÜLTÜREL VE EKOLOJİK GELECEĞİ	EGE'DE BUGÜN
10 NİSAN 2015	MİMAR SİNAN ÖLÜM YILDÖNÜMÜNDE ANILDI	EGE'DE BUGÜN
10 NİSAN 2015	MİMAR SİNAN ÖZLEMLE ANILDI	POSTA EGE
22 NİSAN 2015	BÜYÜKŞEHİR'İN MAVİŞEHİR PLANINA İTİRAZ YAĞMURU	EGE'DE SON SÖZ
23 NİSAN 2015	MAVİŞEHİR'E İTİRAZ YAĞDI	MİLLİYET EGE
24 NİSAN 2015	MAVİŞEHİR'E PLAN DAYANMIYOR	9 EYLÜL İZMİR
24 NİSAN 2015	MAVİŞEHİR'E İMAR PLANI DAYANMIYOR	EGE TELGRAF
24 NİSAN 2015	MAVİŞEHİR'E PLAN DAYANMIYOR	ZAMAN İZMİR
26 NİSAN 2015	KORDON'DA BİNALAR 10 METRE DAHA YÜKSELECEK	ARCAAJANS.COM.
26 NİSAN 2015	İZMİR'DE KORKULAN OLDU: KORDON'DA BİNALAR 10 METRE DAHA YÜKSELECEK	DİKEN.COM.

26 NİSAN 2015	VE KORKULAN OLDU KORDON 10 METRE YÜKSELECEK-YANLIŞTAN DÖNÜLSÜN	EGE'DE SON SÖZ
26 NİSAN 2015	İZMİR'DE BEKLENEN SON KORDON'DA BİNALAR 10 METRE DAHA YÜKSELECEK	HABER.SOL.ORG.
26 NİSAN 2015	İZMİR KORDON'DA BİNALAR 10 METRE DAHA YÜKSELECEK	SANALBASIN.COM.
26 NİSAN 2015	MAVİŞEHİR'E PLAN DAYANMIYOR	HÜRRİYET EGE
27 NİSAN 2015	10 METRE DAHA YÜKSELECEK	9 EYLÜL İZMİR
27 NİSAN 2015	KORDON'DA BİNALAR 10 METRE DAHA YÜKSELECEK	BİRGÜN
27 NİSAN 2015	İZMİR'E 10 METRE İZİNİ	CUMHURİYET
27 NİSAN 2015	KORDON KORKUSU GERÇEK OLUYOR	EGE TELGRAF
27 NİSAN 2015	KORDON'DA BİNALAR YÜKSELİYOR	EGE'DE BUGÜN
27 NİSAN 2015	MİMARLARIN KORKTUĞU OLDU: KORDON'DAKİ ÇİN SEDDİ DAHA DA YÜKSELECEK	GÜNLÜK EVRENSEL
27 NİSAN 2015	KORDON DAHA DA YÜKSELECEK NEFESİMİZ KESİLECEK	HABER EKSPRES
27 NİSAN 2015	HASAN TOPAL: YANLIŞTAN DÖNÜLSÜN	HABER EKSPRES
27 NİSAN 2015	KORDON'DAKİ BİNALAR 10 METRE YÜKSELECEK	HABER TÜRK EGELİ
27 NİSAN 2015	KORDON'DA 10 METRE KRİZİ	HÜRRİYET
27 NİSAN 2015	İZMİR'LE ALAKALI KRİTİK KARAR-TOPAL: YANLIŞTAN DÖNÜLSÜN	İRONİHABER.COM
27 NİSAN 2015	KORDON'DA BİNALAR YÜKSELECEK	MİLLİYET EGE
27 NİSAN 2015	İZMİR İÇİN KORKULAN OLDU	ÖZGÜR GÜNDEM
27 NİSAN 2015	KORDON'DAKİ BİNALAR 10 METRE YÜKSELECEK	SÖZCÜ
27 NİSAN 2015	İZMİR'DE BİNALAR YÜKSELECEK	TÜRKİYE İZMİR
27 NİSAN 2015	KORDON'DA BİNALAR 10 METRE YÜKSELECEKVAHDET	
27 NİSAN 2015	KORDON İÇİN MİMARLARIN KORKTUĞU OLDU YURT GAZETESİ	
27 NİSAN 2015	MİMARLARIN KORKTUĞU OLDU-KORDON'DA BİNALAR 10 METRE DAHA YÜKSELECEK	ZAMAN İZMİR
28 NİSAN 2015	10 METRE BAKANLIĞA AİT-BÜYÜKŞEHİR TOPU BAKANLIĞA ATTI	EGE TELGRAF
28 NİSAN 2015	HASAN TOPAL: ÇIKAN KARARA İTİRAZ EDECEĞİZ	EGE TELGRAF
28 NİSAN 2015	KORDON'DA BİNALAR 10 METRE DAHA YÜKSELECEK	MANİSA'DA GÜNDEM
29 NİSAN 2015	İZMİR'DE KORDON TARTIŞMASI	DENİZLİ GAZETESİ
30 NİSAN 2015	KORDON'DA YÜKSEKLİK ARTIŞI MÜMKÜN DEĞİL	EGE TELGRAF
30 NİSAN 2015	BAKANLIK: KORDON İÇİN GEÇERLİ DEĞİL	
30 NİSAN 2015	MİMARLAR ODASI: BUGÜN OLMAZSA YARIN KARAR KORDON'U KAPSAMIYOR-GEÇİCİ SAVUNMA	HABER EKSPRES
30 NİSAN 2015	BAKANLIK: KORDON'U BAĞLAMİYOR	HABER TÜRK EGELİ
30 NİSAN 2015	KORDON'DA YÜKSEKLİK ARTIŞI MÜMKÜN DEĞİL-İZMİR YAŞANMAZ HALE GELİRMİLLİYET EGE	HÜRRİYET
30 NİSAN 2015	KARAR KORDON'U TEĞET GEÇECEK	ÖZGÜR GÜNDEM
30 NİSAN 2015	KORDON BİLMECESİ-YAPILAŞMA YÜZDE 100'E YAKIN-DÖNÜŞÜMLE YÜKSELEBİLİR	POSTA EGE

30 NİSAN 2015	KORDON'DAKİ BİNALARA YÜKSEKLİK ARTIŞININ YAPILMASI MÜMKÜN DEĞİL	TÜRKİYE İZMİR
30 NİSAN 2015	KORDON'DAKİ BİNALARA YÜKSEKLİK ARTIŞI YOK	YENİÇAĞ ANKARA
30 NİSAN 2015	KORDON'U ETKİLEMEZ	YENİGÜN İZMİR
30 NİSAN 2015	TMMOB'DAN KORDON TEPKİSİ	YURT GAZETESİ
12 MAYIS 2015	İNSANCA BİR YAŞAM İÇİN	9 EYLÜL İZMİR
12 MAYIS 2015	YAŞANABİLİR TÜRKİYE'DEN OLANLARA OY VERİN	GÜNLÜK EVRENSEL
12 MAYIS 2015	İZMİR ADAYLARINA SEÇİM BİLDİRGESİ	HÜRRİYET EGE
12 MAYIS 2015	BİRLİKTEN SEÇİM BİLDİRGESİ	MİLLİYET EGE
12 MAYIS 2015	ADAYLARA YÖNELİK SEÇİM BİLDİRGESİ	POSTA EGE
12 MAYIS 2015	TMMOB'DAN DEMOKRATİK SEÇİM ÇAĞRISI	YENİ EKONOMİ
12 MAYIS 2015	SEÇİME ADALETSİZ BİR SİSTEMLE GİRİYORUZ	YURT GAZETESİ
12 MAYIS 2015	SEÇİMDE ADALETSİZ SİSTEM VAR	YURT GZT. ANK.
18 MAYIS 2015	MİMARLAR MAHKEMEYE BAŞVURDU-KORDON KAT YÜKSEKLİĞİ	EGE POSTASI
18 MAYIS 2015	FLAŞ: KORDON'DA 10 METRE KARARI YARGIYA TAŞINDI	EGE'DE SON SÖZ
18 MAYIS 2015	MİMARLAR ODASI İZMİR'DE TARTIŞMA YARATAN KAT YÜKSEKLİĞİ KARARINI YARGIYA TAŞIDI	EGE'NİN HABERCİSİ
18 MAYIS 2015	MİMARLAR ODASI'NDAN KORDON'DA KAT YÜKSEKLİĞİNE İPTAL DAVASI	EMLAKKULİSİ.COM
18 MAYIS 2015	MİMARLAR 10 METREYİ MAHKEMEYE TAŞIDI	GERÇEKGÜNDEM.COM
18 MAYIS 2015	KORDON'DA 10 METRE KARARI YARGIDA	HABER.SOL.ORG.
18 MAYIS 2015	KORDON'DA 10 METRE KARARI YARGIDA	HABERSİZKALMA.ORG.
19 MAYIS 2015	MİMARLAR KORDON'DAKİ KAT YÜKSEKLİĞİ ARTIŞINA DAVA AÇTI	9 EYLÜL İZMİR
19 MAYIS 2015	YÜKSEKLİK ARTIŞINA DAVA	EGE TELGRAF
19 MAYIS 2015	YÜKSEKLİK ARTIŞINA MİMARLARDAN DAVA	HÜRRİYET EGE
19 MAYIS 2015	KAT YÜKSEKLİĞİ ARTIŞINA DAVA	MİLLİYET EGE
19 MAYIS 2015	MİMARLARDAN DAVA	POSTA EGE
19 MAYIS 2015	KORDON'A 10 METREYE MİMARLARDAN DAVA	SABAH EGELİ
19 MAYIS 2015	MİMARLAR ÇİN SEDDİNE DAVA AÇTI	YENİGÜN İZMİR
19 MAYIS 2015	MİMARLAR MAHKEMEYE BAŞVURDU	ZAMAN İZMİR
05 HAZİRAN 2015	HASAN TOPAL: KONUTLARDA SINIFLANDIRMA YAPILMAMALI	EGE'DE BUGÜN
25 HAZİRAN 2015	ÇILGIN PROJE İZMİR'İN KANTARINA ÇIKTI-SORULAR CEVAPSİZ KALDI	EGE'DE SON SÖZ
25 HAZİRAN 2015	AKP'NİN ÇILGIN PROJESİNE TMMOB'DAN MUHALEFET	EGE'NİN SESİ
26 HAZİRAN 2015	ÇILGIN PROJE KÖRFEZ'E ZARAR	MİLLİYET EGE
27 HAZİRAN 2015	KÖRFEZ GEÇİŞİNE ODALARDAN İTİRAZ	HABER TÜRK EGELİ
26 HAZİRAN 2015	ÇILGIN PROJENİN SORULARI CEVAPSİZ KALDI	EGE'DE BUGÜN
27 HAZİRAN 2015	KÖRFEZ GEÇİŞİ GÖRÜCÜDE	HÜRRİYET EGE
27 HAZİRAN 2015	STK'LARDAN KÖRFEZ GEÇİŞİ PROJESİNE ELEŞTİRİ-İZMİR'LE NASIL BİR TUTULUR	YENİ EKONOMİ
28 HAZİRAN 2015	PROJE KÖRFEZ'İN UFUK ÇİZGİSİNİ YOK EDER	MİLLİYET EGE
05 TEMMUZ 2015	KÖRFEZ'E DİNAMİT-İZMİR KIRILENECEK	GÜNLÜK EVRENSEL
05 TEMMUZ 2015	KÖRFEZ PROJESİ DE DOĞAYI KATLEDECEK	ÖZGÜR GÜNDEM
06 TEMMUZ 2015	VE MİMARLAR ODASI ÇILGIN PROJE RAPORUNU AÇIKLADI	EGE'DE SON SÖZ

06 TEMMUZ 2015	MİMARLAR ODASI'NDAN KÖRFEZ GEÇİŞİ PROJESİNE OLUMSUZ RAPOR	HABERLER.COM
06 TEMMUZ 2015	MİMARLAR ODASI'NDAN KÖRFEZ GEÇİŞİ PROJESİNE OLUMSUZ RAPOR	YURT GAZETESİ
07 TEMMUZ 2015	KÖRFEZ'E GEÇİŞ VERİLMEDİ	9 EYLÜL İZMİR
07 TEMMUZ 2015	MİMARLARDAN KÖRFEZ PROJESİNE OLUMSUZ RAPOR	EGE TELGRAF
07 TEMMUZ 2015	MİMARLARDAN OLUMSUZ RAPOR	GÜNLÜK EVRENSEL
07 TEMMUZ 2015	MİMARLAR ODASI: KÖRFEZ KÖPRÜ VE TÜNELİ'NE HAYIR	HABER EKSPRES
07 TEMMUZ 2015	TÜNEL PROJESİNİN PARASIYLA BİRÇOK YATIRIM YAPILABİLİR	HABER TÜRK EGELİ
07 TEMMUZ 2015	KÖRFEZ PROJESİ İÇİN OLUMSUZ RAPOR	KORKUSUZ
07 TEMMUZ 2015	BU PARAYLA 60 KM.METRO YAPILIRDI	MİLLİYET EGE
07 TEMMUZ 2015	MİMARLAR ODASI İZMİR'İN ÇILGIN PROJESİNE DE KARŞI	STAR
07 TEMMUZ 2015	PROJE DEĞİL KAMUSAL VE DOĞAL FELAKET	YURT GAZETESİ
07 TEMMUZ 2015	MİMARLAR ODASI'NDAN KÖRFEZ GEÇİŞ PROJESİNE OLUMSUZ RAPOR	ZAMAN İZMİR
07 TEMMUZ 2015	MİMARLARDAN OLUMSUZ RAPOR	BİRGÜN
07 TEMMUZ 2015	MİMARLAR ODASI'NDAN KÖRFEZ GEÇİŞ PROJESİNE OLUMSUZ RAPOR	BİZİM GAZETE
27 TEMMUZ 2015	INTERNATIONAL ARCHITECTURE AWARDS 2015 İZMİR'E VERİLDİ	EGE MECLİSİ
27 TEMMUZ 2015	İZMİR MİMARLIK MERKEZİ DÜNYANIN EN İYİLERİ ARASINDA	EGE'DE SON SÖZ
28 TEMMUZ 2015	MİMARLIK MERKEZİ'NE ÖDÜL	9 EYLÜL İZMİR
28 TEMMUZ 2015	MİMARLIK MERKEZİ'NE BÜYÜK ÖDÜL	EGE TELGRAF
28 TEMMUZ 2015	MİMARLIK MERKEZİ'NE ULUSLARARASI ÖDÜL	HÜRRİYET EGE
28 TEMMUZ 2015	MİMARLIK MERKEZİ'NE ULUSLARARASI ÖDÜL	MİLLİYET EGE
28 TEMMUZ 2015	İZMİR MİMARLIK MERKEZİ VE SELÇUK ECZA GM BİNASI DÜNYANIN EN İYİLERİ ARASINDA	MİMARİZM.COM
28 TEMMUZ 2015	MİMARLIK MERKEZİ'NE BÜYÜK ONUR	POSTA EGE
28 TEMMUZ 2015	INTERNATIONAL ARCHITECTURE AWARDS 2015 ÖDÜLÜ İZMİR MİMARLIK MERKEZİ'NİN	YENİGÜN İZMİR
31 TEMMUZ 2015	İZMİR MİMARLIK MERKEZİ'NE ULUSLARARASI ÖDÜL	ZAMAN İZMİR
01 AĞUSTOS 2015	KÖRFEZ GEÇİŞİ PROJESİNE OLUMSUZ RAPOR	YAPI DERGİSİ
06 AĞUSTOS 2015	KLİMALAR GÜVENLİ DEĞİL: BAŞIMIZIN ÜSTÜNDEKİ TEHLİKE!	EGE'DE BUGÜN
06 AĞUSTOS 2015	TOKİ'DE DENETLENMEK ZORUNDA	9 EYLÜL İZMİR
26 AĞUSTOS 2015	TOPAL: TRAMVAY PROJESİNDEKİ SORUNLAR BAŞTAN ÖNGÖRÜLEBİLİRDİ	EGE MECLİSİ
01 EYLÜL 2015	İZMİR MİMARLIK MERKEZİ'NDE ASPEN BÖLME DUVAR SİSTEMLERİ KULLANILDI	İNŞAAT & YATIRIM
01 EYLÜL 2015	INTERNATIONAL ARCHITECTURE AWARDS 2015 ÖDÜLÜ İZMİR MİMARLIK MERKEZİ'NE VERİLDİ	YAPI DERGİSİ
01 EYLÜL 2015	ASPEN BÖLME DUVAR SİSTEMLERİ İZMİR MİMARLIK MERKEZİ'NDE	YİRMİBİR DERGİSİ
01 EYLÜL 2015	INTERNATIONAL ARCHITECTURE AWARDS 2015 ÖDÜLÜNE LAYIK GÖRÜLEN İZMİR MİMARLIK MERKEZİ'NDE ASPEN BÖLME DUVAR SİSTEMLERİ KULLANILDI	MİMARLIK DEKORASYON

07 EKİM 2015	MİMARLIK HAFTASI'NA ÇİFTE SERGİYLE AÇILIŞ	9 EYLÜL İZMİR
07 EKİM 2015	MİMARLIK HAFTASI TEMA: MİMARLIK YAPI İKLİM	İLKSES
07 EKİM 2015	İZMİR'İN DUAYEN MİMARLARINA PLAKET	POSTA EGE
13 EKİM 2015	KEMERALTI VE BASMANE İÇİN MİMARLARDAN İYİ-KÜÇÜK ADIM	9 EYLÜL İZMİR
13 EKİM 2015	KEMERALTI-BASMANE İÇİN KÜÇÜK ADIMLAR	EGE TELGRAF
13 EKİM 2015	KEMERALTI İÇİN KÜÇÜK ADIMLAR!	MİLLİYET EGE
13 EKİM 2015	KEMERALTI VE BASMANE KÜÇÜK ADIMLARLA GEÇİLDİ	POSTA EGE
13 EKİM 2015	KEMERALTI VE BASMANE İÇİN İYİ ADIMLAR ATILDI	YENİGÜN İZMİR
19 EKİM 2015	MİMARLIK ATÖLYESİNDE YARATICILIK ÇALIŞMASI	9 EYLÜL İZMİR
20 EKİM 2015	TED ALİAĞALILAR KENDİ MİMARLIK MERKEZİ'Nİ YARATTILAR	ALİAĞA EKSPRES
20 EKİM 2015	MİMARİ TASARIMDA ÇOCUKTAN AL İMZAYI	EGE TELGRAF
20 EKİM 2015	ÇOCUK VE MİMARLIK ATÖLYESİ İŞ BAŞINDA	MİLLİYET EGE
20 EKİM 2015	MİMARİ TASARIMLARDA ÇOCUK İMZASI	SON DAKİKA
22 EKİM 2015	MİMARİ TASARIMLARDA ÇOCUK İMZASI	YENİ VİZYON
22 KASIM 2015	MİMARLAR ODASI: ALSANCAK LİMANI YENİ İMAR PLANI İNCELEMAYA YENİ BAŞLADIK	HABER EKSPRES
01 ARALIK 2015	YENİ KENT MERKEZİ'NDE YENİ KRİZ	EGE'DE SON SÖZ
01 ARALIK 2015	MAHKEMEDEN İZMİR İÇİN ÖNEMLİ KARAR	EGE'NİN SESİ
01 ARALIK 2015	YENİ KENT MERKEZİ'NDE YENİ KRİZ	EGE POSTASI
01 ARALIK 2015	MAHKEMEDEN İZMİR'E RECİDENCE AYARI	HABEREKSPRES.COM
01 ARALIK 2015	İZMİR'DE NÜFUS ARTTIRAN PLAN NOTUNA İPTAL	HÜRRİYET.COM
01 ARALIK 2015	İZMİR İÇİN ÇOK ÖNEMLİ KARAR	HÜRRİYET.COM
02 ARALIK 2015	YATIRIMCIYA KÖTÜ HABER	SABAH.COM
02 ARALIK 2015	İZMİR'DE PLAN NOTU DEĞİŞİKLİĞİNE İPTAL	F5HABER.COM
02 ARALIK 2015	İZMİR'DE NÜFUS ARTTIRAN PLAN NOTUNA İPTAL	ENSONHABER.COM
02 ARALIK 2015	İZMİR'DE PLAN NOTU DEĞİŞİKLİĞİNE İPTAL	EMLAKDREAM.COM
02 ARALIK 2015	İZMİR İPTALE BOĞULDU	YENİGÜN İZMİR
02 ARALIK 2015	YENİ KENT MERKEZİ İÇİN ŞOK YARGI KARARI	SABAH EGELİ
02 ARALIK 2015	BAYRAKLI VE MAVİŞEHİR'E PLAN İPTALİ	POSTA EGE
02 ARALIK 2015	ÖNEMLİ PLAN İPTALİ	MİLLİYET EGE
02 ARALIK 2015	İKİ KRİZ BİRDEN	HÜRRİYET EGE
02 ARALIK 2015	DERHAL YIKILMALILAR	HABER EKSPRES
02 ARALIK 2015	BAYRAKLI'YA RECİDENCE İZİNİ YOK	HABER EKSPRES
02 ARALIK 2015	İZMİR YENİ KENT PLANINDA ŞOK	EGE HABER
02 ARALIK 2015	İZMİR'DE İMAR PLANINA FREN	BURSA KENT
02 ARALIK 2015	BAYRAKLI VE MAVİŞEHİR'E İPTAL	9 EYLÜL İZMİR
02 ARALIK 2015	BU SEFER TAMAM	HABER TÜRK EGELİ
03 ARALIK 2015	YARGIYA UYULACAK PLANLAR DEĞİŞECEK	HABER EKSPRES
03 ARALIK 2015	YENİ BİR PLAN NOTU HAZIRLANABİLİR	HABER TÜRK EGELİ
10 ARALIK 2015	MİMARLAR ODASI'NDAN LİMAN İÇİN "SİLO" ÖNERİSİ	EGE'DE SON SÖZ
10 ARALIK 2015	LİMANDAKİ SİLOLAR OTEL OLSUN	KANALBEN.COM
11 ARALIK 2015	MİMARLAR ODASI BAŞKANI'NDAN SIRA DIŞI ÖNERİ	ARKİTERA
11 ARALIK 2015	İZMİR LİMANI'NA SAHİP ÇIKACAKTIR	GÖZLEMGAZETESİ

11 ARALIK 2015	SİLOLAR OTEL OLSUN	EGEMECLİSİ.COM
11 ARALIK 2015	MİMARLAR ODASI BAŞKANI'NDAN SIRA DIŞI ÖNERİ	EGE'NİN SESİ
11 ARALIK 2015	LİMANDAKİ SİLOLAR NE OLACAK	EGEPOSTASI.COM
11 ARALIK 2015	MİMARLARDAN ALSANCAK LİMANI İÇİN 4 ÖNERİ	EMLAKKULİSİ.COM
11 ARALIK 2015	İTİRAZ YOK ÖNERİ VAR	MİLLİYET EGE
11 ARALIK 2015	SİLOLAR OTEL OLSUN	HÜRRİYET EGE
11 ARALIK 2015	LİMANA 4 ÖNERİ	HABERTÜRK EGELİ
11 ARALIK 2015	LİMANDAKİ SİLOLAR OTELE ÇEVİRİLSİN	YENİ ASIR
12 ARALIK 2015	ALSANCAK LİMANI	EMLAKTAGÜNDEM.COM
17 ARALIK 2015	KÖRFEZ'E TÜP GEÇİT YAPILSIN MI?	MİLLİYET EGE
20 ARALIK 2015	ALSANCAK-TURAN'A YENİ DÜZENLEME-ALANLAR AYRILMALI	MİLLİYET EGE
20 ARALIK 2015	KENT KRİZİNE KİSMİ ÇÖZÜM-EKSİK İŞLEVLER	EGE TELGRAF
20 ARALIK 2015	BÜYÜKŞEHİR BELEDİYESİ'NDEN KENT KRİZİNE KİSMİ ÇÖZÜM	9 EYLÜL İZMİR
20 ARALIK 2015	YENİ KENT MERKEZİ İÇİN KİSMİ ÇÖZÜM	SABAH EGELİ
20 ARALIK 2015	YENİ KENT'E KİSMİ ÇÖZÜM-EKSİKLERE YER VERİLSİN	HÜRRİYET EGE
21 ARALIK 2015	TÜP GEÇİT'E DEV DESTEK-DEPREM ENDİŞESİ	MİLLİYET EGE
24 ARALIK 2015	MİMARDAN "ORTAK AKIL" TEŞEKKÜRÜ	EGE TELGRAF
05 OCAK 2016	ŞEHİR SEÇİMİ İZMİR'İN BÜYÜK PLANI'NA İTİRAZ YAĞMURU !	EGE'DE SON SÖZ
10 OCAK 2016	ÇEŞME'DE ESKİ BAŞKAN'IN PLANINA İTİRAZ	EGE'NİN SESİ
10 OCAK 2016	ÇEŞME'DE ESKİ BAŞKAN'IN PLANINA İTİRAZ	28 SANİYE.COM
10 OCAK 2016	ESKİ BAŞKAN'IN TURİZM TESİSİ PLANINA İTİRAZ	EGE POSTASI.COM
10 OCAK 2016	ESKİ BAŞKAN'IN TURİZM TESİSİ PLANINA İTİRAZ	DHA.COM
11 OCAK 2016	MİMARLAR ODASI ILICA'DAKİ PLANA DOĞA İÇİN İTİRAZ ETTİ	9 EYLÜL
11 OCAK 2016	ESKİ BAŞKAN'IN TURİZM TESİSİ PLANINA İTİRAZ	MİLLİYET EGE
11 OCAK 2016	ESKİ BAŞKAN ÖZEN'İN TURİZM TESİSİ PLANINA İTİRAZ	YENİ ASIR
11 OCAK 2016	ÇEŞME'DE O PLANA MİMARLARDAN İTİRAZ	YENİGÜN
20 OCAK 2016	İZMİR'İN YENİ MİMARİ YAPISI "GÖKDELENLER"	EGE HABER
21 OCAK 2016	BAYRAKLI SAHİLİ TORUNLAR'A PEŞKEŞ ÇEKİLİYOR-"GEREKLİ İTİRAZLARI YAPACAĞIZ" AYDINLIK	9 EYLÜL
27 OCAK 2016	ÇEVRE DİRENİŞİNE TAM DESTEK	9 EYLÜL
28 OCAK 2016	TOPAL: KÖRFEZ PROJESİ BİR DAHA DÜŞÜNÜLMELİ	9 EYLÜL
28 OCAK 2016	GEÇİŞ PROJESİ DÜŞÜNÜLMELİ	EGE TELGRAF
28 OCAK 2016	TÜP GEÇİT KÖRFEZ'DE YAŞAMSAL SORUNLAR YARATIR	HABER EKSPRES
28 OCAK 2016	KENTE FAYDASI HESAPLANMALI	HABER EKSPRES
28 OCAK 2016	KÖRFEZ GEÇİŞİNİ İYİ HESAPLAYALIM	HABER TÜRK EGELİ
28 OCAK 2016	KÖRFEZ GEÇİŞİ BİR DAHA DÜŞÜNÜLSÜN	MİLLİYET EGE
28 OCAK 2016	KÖRFEZ GEÇİŞİ PROJESİ KÖRFEZİ ÖLDÜRÜR	TİCARET
28 OCAK 2016	İZMİR KÖRFEZ GEÇİŞİ PROJESİ KÖRFEZİ ÖLDÜRÜR	YENİ EKONOMİ
29 OCAK 2016	TOPAL'DAN KÖRFEZ ÇIKIŞI	İLKSES
01 ŞUBAT 2016	BAYRAKLI MARİNA'YA YAKIN MARKAJ	YENİ EKONOMİ

01 ŞUBAT 2016	İZMİR KIYISININ DOLDURULMAYAN TEK KIYISI PASAPORT	EGE'NİN HABERCİSİ
01 ŞUBAT 2016	İZMİR KIYISININ DOLDURULMAYAN TEK KIYISI PASAPORT	SÜREKLİHABER.COM
01 ŞUBAT 2016	İZMİR KIYISININ DOLDURULMAYAN TEK KIYISI PASAPORT	EGE'NİN SESİ.COM
01 ŞUBAT 2016	İZMİR KIYISININ DOLDURULMAYAN TEK KIYISI PASAPORT	E-TARAFTAR.COM
01 ŞUBAT 2016	İŞTE DOLDURULMAYAN TEK KIYI	HÜRRİYET.COM
01 ŞUBAT 2016	İZMİR KÖRFEZİ'NİN DOLDURULMAYAN TEK KIYISI PASAPORT	HABER48.COM
01 ŞUBAT 2016	İZMİR KÖRFEZİ'NİN DOLDURULMAYAN TEK KIYISI PASAPORT	EGEPOSTASI.COM
01 ŞUBAT 2016	İZMİR KÖRFEZİ'NİN DOLDURULMAYAN TEK KIYISI PASAPORT	SÖZCÜ.COM
01 ŞUBAT 2016	İZMİR KÖRFEZİ'NİN DOLDURULMAYAN TEK KIYISI PASAPORT	SANLIURFA.COM
01 ŞUBAT 2016	İZMİR KÖRFEZİ'NİN DOLDURULMAYAN TEK KIYISI PASAPORT	AKISGAZETESİ.COM
01 ŞUBAT 2016	İZMİR KÖRFEZİ'NİN DOLDURULMAYAN TEK KIYISI PASAPORT	HABER3.COM
01 ŞUBAT 2016	İZMİR KÖRFEZİ'NİN DOLDURULMAYAN TEK KIYISI PASAPORT	ULKUCUMEDYA.COM
01 ŞUBAT 2016	İZMİR KÖRFEZİ'NİN DOLDURULMAYAN TEK KIYISI PASAPORT	HABEREKSPRES.COM
01 ŞUBAT 2016	İZMİR KÖRFEZİ'NİN DOLDURULMAYAN TEK KIYISI PASAPORT	HABERINGUNDEMI
01 ŞUBAT 2016	İZMİR KÖRFEZİ'NİN DOLDURULMAYAN TEK KIYISI PASAPORT	34VOLT.COM
01 ŞUBAT 2016	İZMİR KÖRFEZİ'NİN DOLDURULMAYAN TEK KIYISI PASAPORT	ANTALYADANHABER
01 ŞUBAT 2016	İZMİR KÖRFEZİ'NİN DOLDURULMAYAN TEK KIYISI PASAPORT	B ANKAHABER.COM
01 ŞUBAT 2016	İZMİR KÖRFEZİ'NİN DOLDURULMAYAN TEK KIYISI PASAPORT	BUGÜN.COM.TR
01 ŞUBAT 2016	İZMİR KÖRFEZİ'NİN DOLDURULMAYAN TEK KIYISI PASAPORT	HABER1.COM
01 ŞUBAT 2016	İZMİR KÖRFEZİ'NİN DOLDURULMAYAN TEK KIYISI PASAPORT	HABERLER.COM
01 ŞUBAT 2016	İZMİR KÖRFEZİ'NİN DOLDURULMAYAN TEK KIYISI PASAPORT	MYNET.COM
01 ŞUBAT 2016	İZMİR KÖRFEZİ'NİN DOLDURULMAYAN TEK KIYISI PASAPORT	SONDAKİKA.COM
01 ŞUBAT 2016	MİMARLARDAN KIYI PROJESİ İÇİN PASAPORT UYARISI	EGE'DE SON SÖZ
02 ŞUBAT 2016	DOLDURULMAYAN BİR TEK PASAPORT KALDI	9 EYLÜL
02 ŞUBAT 2016	TARİHİ KIYILAR YOK EDİLMESİN	EGE TELGRAF
02 ŞUBAT 2016	KÖRFEZ'İN DOĞAL TEK KIYISI PASAPORT	HABER EKSPRES
02 ŞUBAT 2016	ELİMİZDE SADECE PASAPORT KALDI	HABER TÜRK EGELİ
02 ŞUBAT 2016	DOLDURULMAYAN TEK KIYI PASAPORT	İLKSES
02 ŞUBAT 2016	HERYERİ DOLDURDULAR BİR TEK PASAPORT KALDI	MİLLİYET EGE
02 ŞUBAT 2016	İZMİR KÖRFEZİ'NİN DOLDURULMAYAN TEK KIYISI PASAPORT	SONSÖZ

TELEVİZYONLAR

TARİH	TV	HABER BAŞLIĞI
07 OCAK 2014	TRAMVAY PROJESİ İZMİR'E ZARAR	EGE TV-GECE BÜLTENİ
15 ŞUBAT 2014	TRAMVAY OKEY, AMA AĞAÇ KESMEYİN!	EGE TV-ANA HABER
18 NİSAN 2014	KIYI TASARIM PROJESİ "BOZUP AYNISINI YAPMAK İSRAF..."	EGE TV-ANA HABER
25 NİSAN 2014	İZMİR'İN UTANÇ ÇUKURU	KANAL 35 TV-ANA HABER
28 NİSAN 2014	KORDON VİYADÜKLERİ	KANAL 35 TV - SABAH RESİMLERİ PROG.
02 MAYIS 2014	İZMİRLİ MİMARLAR "ESER" YARATTI	EGE TV-ANA HABER
03 TEMMUZ 2014	TRAMVAY...VAY,VAY,VAY...!	EGE TV-ANA HABER
11 TEMMUZ 2014	TRAMVAYIN NESİ EKSİK NESİ FAZLA	EGE TV-ANA HABER
11 TEMMUZ 2014	TRAMVAYA TEPKİ VAR	KANAL 35 TV-ANA HABER
20 AĞUSTOS 2014	ALSANCAK STADI YIKILMAK ZORUNDA MI?	EGE TV-ANA HABER
10 EKİM 2014	MİMARLIK HAFTASI BAŞLIYOR	EGE TV-EGE FİNANS
19 EKİM 2014	TEK YASAYLA İZMİR DAHA DÜZENLİ DÖNÜŞÜR	EGE TV-ANA HABER
22 EKİM 2014	KENT SORUNLARI	EGE TV- HAYAT SEVİNCE GÜZEL
05 KASIM 2014	KAT YÜKSEKLİĞİ İZMİR'İ BİTİRİR	EGE TV-ANA HABER
05 KASIM 2014	ÇİN SEDDİ BÜYÜYEBİLİR	KANAL 35 TV-ANA HABER
06 KASIM 2014	ÇİN SEDDİ BÜYÜYEBİLİR	KANAL 35 TV-KEMAL HOCAİLE SABAH POSTASI YENİGÜN TV-AHMET ÖZSOY İLE YENİGÜN'DE GÜNDEM
12 KASIM 2014	İZMİR'İN SORUNLARI	
07 OCAK 2015	İZMİR TİCARET ODASI'NIN PROJELERİNİ MİMARLAR CİDDİYE ALMADI	EGE TV-ANA HABER
21 OCAK 2015	YAPI DÜNYASI	KANAL 35 TV
27 NİSAN 2015	KORDON 10 METRE YÜKSELECEK- MİMARLAR ODASI: YANLIŞTAN DÖNÜLSÜN	KANAL 35 TV-ANA HABER
27 NİSAN 2015	İZMİR KORDON'DA BİNALAR 10 METRE DAHA YÜKSELECEK	CNN TÜRK FOX TV-İSMAİL KÜÇÜKKAYA İLE ÇALAR SAAT
27 NİSAN 2015	KORDON'DA BİNALAR 10 METRE YÜKSELECEK	TRT HABER
28 NİSAN 2015	KORDON'DA BİNALAR 10 METRE DAHA YÜKSELECEK	KANAL D-İRFAN DEĞİRMENCI İLE GÜNAYDIN
28 NİSAN 2015	KORDON'UN SİLÜETİ BOZULMASIN, BÜYÜKŞEHİR YANLIŞTAN DÖNSÜN	HABER TÜRK TV
28 NİSAN 2015	KORDON'DA BİNA BOYU YÜKSELİYOR	STAR TV-BUGÜN
29 NİSAN 2015	O 10 METRE KORDON'U BAĞLAMAZ	EGE TV-ANA HABER
30 NİSAN 2015	KORDON 10 METRE YÜKSELİYOR	KANAL 35 TV-YAPI DÜNYASI
17 AĞUSTOS 2015	16 YILDA KABUKLANMAYAN YARA	EGE TV-HABER
25 AĞUSTOS 2015	TÜRKİYE'DE TARİHİ ESERLERE VERİL-E-MEYEN DEĞER	EGE TV-EGE FİNANS

05 EYLÜL 2015	MUSTAFA KEMAL SAHİL BULVARI'NIN YER ALTINA ALINMASI	
	"İZMİR'İN BAŞKA ÖNCELİKLERİ VAR"	EGE TV-ANA HABER
11 EYLÜL 2015	MUSTAFA KEMAL SAHİL BULVARI'NIN YER ALTINA ALINMASI "İZMİRLİLER NEREDE YÜRÜYECEK?"	EGE TV-ANA HABER
30 EYLÜL 2015	MİMARLIK HAFTASI- MİMARLIK VE GELECEK	KANAL 35 TV-YAPI DÜNYASI
05 EKİM 2015	MİMARLIK HAFTASI- MİMARLIK, YAPI, İKLİM...	EGE TV-EGE FİNANS
11 OCAK 2016	İZMİR'İN BOSTANLI SEMTİNDE EĞİK BİNALAR	HABER TÜRK TV
12 OCAK 2016	KENT, MİMARLIK VE PLANLAMA 2015-2016 DEĞERLENDİRMESİ	EGE TV-EGE FİNANS
27 OCAK 2016	İZMİR KENTİ'NİN SORUNLARI KENTSEL DÖNÜŞÜM BASMANE	EGE TV - ANA HABER
27 OCAK 2016	İZMİR KENTİ'NİN SORUNLARI BASMANE ÇUKURU, KÖRFEZ GEÇİŞİ, MİMARLARIN SORUNLARI	KANAL 35 TV - YAPI DÜNYASI

MİMARLARDAN Kordon'a müdahale



İzmir Büyükşehir Belediyesi'nde krize yol açan Körfez Kıyı Tasarım Projesi'nin en önemli ayağı olan Pasaport'taki düzenleme nedeniyle yaşanan tartışmalar sürüyor. Belediye'nin yaklaşık 3 milyon TL'ye Gür-AI İnşaat'a yaptırdığı düzenlemeler, beton yığınları ve imalatlardaki hatalar nedeniyle tartışılıyor. Mimarlar Odası, bu konuda bir açık-

lama yaptı. Oda, çalışmaların durdurulmasını istedi. Açıklamada, "Kıyı tasarımı projesinde tasarım aşamasında sınırlı bilgilendirmelerle yaptığımız eleştirilerin uygulama sürecinde doğrulandığını görmekteyiz. Tasarımların ciddi ihale tutarlarıyla müteahhit insafına bırakılarak uygulanması, sadece mimarlar değil tüm kentliler tarafından kay-

gıyla takip edilmektedir. Özellikle birçok kentli Pasaport bölgesinde eski kaldırımların, bisiklet yolunun ve parkların eskisinden hemen hemen hiç farkı olmaksızın (hatta işçilik kalitesi ve yeşil alan açısından daha da gerileyerek) milyonlarca liraya kazılıp tekrar yapılmasını anlamlandırmakta güçlük çekmektedir" denildi. ■ İZMİR Milliyet

'Konak Tünelleri kent merkezini tahrip eder'



Hasan Topal

Haber ve Fotoğraf: Umut Karakoyun

İzmir Mimarlar Odası Başkanı Hasan Topal, Konak Tünelleri'nin kente zarar vereceğini iddia etti

ULAŞTIRMA ve Haberleşme eski Bakanı Binali Yıldırım'ın "çılgın projem" diyerek temelini attığı ve bu yıl bitirilmesi planlanan Konak Tünelleri ile ilgili konuşan Hasan Topal, iktidar partisinin 'kent içi trafiğini rahatlatacak' dediği projenin ulaşım çözüm olamayacağı gibi kent merkezini de tahrip edeceğini savundu.

Limana bilirkişi vetosu

Mimarlar Odası İzmir Şubesi'nin yargıya taşıdığı kruvaziyer limanı projesi için bilirkişi raporu tamamlandı. Raporunda planların uygulanmasının mümkün görünmediği yönünde ifadeler var

ÖZELLEŞTİRME idaresi tarafından Alsancak Limanı'nı kruvaziyer limana dönüştürmek için hazırlanan ve içinde bir de AVM bulunan İzmir Kruvaziyer Limanı projesine ait imar planları, Büyükşehir Belediyesi ve meslek odaları tarafından mahkemeye taşınmıştı. İtirazları haklı bulan Danıştay 6. Dairesi planların yürütmesini durdurmuş ve bilirkişi raporu istemişti. Beklenen bilirkişi raporu geldi. Mimarlar Odası İzmir Şubesi Başkanı Hasan Topal, raporda planların Büyükşehir Belediyesi'nin yetkili olduğu alanlarını kapsadığı için yasal geçerliliğinin bulunmadığı, bu yüzden uygulanmasının mümkün görünmediği görüşüne yer verildiğini söyledi.

TRAMVAYLA BAĞDAŞMIYOR

Bilirkişi raporunda yer alan dükkat çeken ifadeler şöyle: "Davalı planlar uygulanırsa ülkeye ve İzmir'e girmeye çalışan turistlerin onbinin ticaret ve turizm yapılarıyla bloke edileceği görülmektedir. Hazırlanan ön imaj çalışmalarında kruvaziyer yolcuları ile kent arasına yapılar konulduğu görülmektedir. Bu yaklaşım 'ülke tanıtımı ve lümen üst seviyeye çıkaracak' bir nitelik sunmamakta hem planlama hem de şehircilik ilkelere açısından eleştirilmektedir. Kent içi trafik için sorunlu bir noktada yer alan kruvaziyer limanında dava konusu planlarla yapılması öngörülen 100 bin metrekare inşaat alanı olarak altyapı merkezli ve



biro binaların yaratacağı trafik sorunları Gazi Üniversitesi tarafından hazırlanan ulaşım çalışmasında getirilen çözüm önerilerinin İzmir Büyükşehir Belediyesi'nin yetkili olduğu alanları kapsadığı için yasal geçerliliğinin bulunmadığı düşünülmektedir. Mevcut

teselli yapıları ve kent dokusunu dik-kate almadığı, ayrıca ihalesi sonuçlanan tramvay projesiyle bağdaşmadığı için uygulanması olanaklı değil. Mevcut trafik sıkışıklığı sorunlarını çözümlenemez duruma getirebilecek dava konusu planlardaki kruvaziyer liman-

ında 100 bin metrekare alanı altyapı merkezli, konaklama tesisleri ve liman terminalinde bulunması gereken diğer bir binaların inşaat edilmesi kararının şehircilik ilkelere ile kamu yararına uygun olmadığı görüşündedir." ■ **Umut KARAKOYUN**



İddialarımız doğrulandı, sonucu bekliyoruz

RAPORU değerlendiren Mimarlar Odası İzmir Şube Başkanı Hasan Topal: "Kruvaziyer limanı projesi için hazırlanan 1/25000, 1/5000 ve 1/1000 ölçekli imar planı ve bunları düzenleyen işlemlerin iptali istemi ile Çevre ve Şehircilik Bakanlığı aleyhine Danıştay'da dava açtık. Burada yapılan planlama işlemlerinde kruvaziyer işlevleri dışında yapılacak

istenilenler, planlama ilkelere, kamu yararına aykırı. Hazırlanan bilirkişi raporu da bizim eleştirilerimizi haklı buldu. Danıştay konuyu inceliyor. Sonucu bekliyoruz" dedi.

istenilenler, planlama ilkelere, kamu yararına aykırı. Hazırlanan bilirkişi raporu da bizim eleştirilerimizi haklı buldu. Danıştay konuyu inceliyor. Sonucu bekliyoruz" dedi.

Çeşme'deki TOKİ konutlarına olumsuz rapor

Başbakanlık Toplu Konut İdaresi'nin (TOKİ) Çeşme'ye yapacağı konutlarla ilgili Mimarlar Odası'nın açtığı davada bilirkişi heyeti, olumsuz görüş bildirdi.

Raporunda, yeşil alan kullanımının genişleme alanına dönüştürülmesi, nüfus yoğunluğunun 5 kat artırılması ve 4 katlı yapılar gerekçe gösterildi.

Yeşil örtünün bir parçası

Raporunda, kentin iklimini destekleyen yeşil örtünün bir parçasını oluşturma ve kentlilerin dinlenme ihtiyaçlarını karşılama hedeflerini içeren kentsel ve bölgesel yeşil alan kullanım



Hasan Topal

kararının dava konusu plan değişikliği ile gelişme alanı olarak değiştirilmesinin planlama esaslarına, şehircilik ilkelere, bölge ihtilaclarına ve kamu yararına

uygun olmadığı belirtildi. Mimarlar Odası İzmir Şube Başkanı Hasan Topal, nüfus yoğunluğu, 4 kat başta olmak üzere itiraz ettikleri konuların, bilirkişi raporunda da çarpıcı tespitlerle vurgulandığını belirtti. Artık mahkemenin vereceği kararı bekleyeceklerini dile getiren Topal, kamusal denetimden

kamu yararına sonuçlar çıkacağını söyledi. TOKİ Çeşme konutları planına karşı yerel yönetimler de dava açmıştı. ■ **Utku BOLULU/DHA**



Mimarlık ödülleri sahiplerini buldu

TÜRK Serbest Mimarlar Derneği tarafından bu yıl 11'incisi gerçekleştirilen TSMMD Mimarlık Ödülleri Töreni ve Yeni Yıl Balosu, mimarlık ve yapı sektörünün katılımıyla Sheraton Ankara Otel'de düzenlendi. Geceye ayrıca mimarlık ortamına ve kültürüne katkı sağlayan mimar, kurum ve yapıların ödüllendirildiği yarışmada da ödüller verildi. İki yılda bir düzenlenen TSMMD Mimarlık Ödülleri bu sene TSMMD Büyük Ödül, TSMMD Yapı Ödülü, TSMMD Mimarlığa Katkı Ödülü, TSMMD Basın-Yayın Ödülü ve Jüri Özel Ödülü olmak üzere 5 dalda gerçekleştirildi. TSMMD Mimarlık Ödülleri 2012-2014 dönem jüri üyeleri, Erkut Şahinbaş, Prof. Dr. Abdül Güzer, Doç. Dr. Adnan Aksu, Nesrin Yatman, Prof. Dr. Ali Çengizkan, Prof. Dr. Uğur Tanyeli, Boğaçhan

Dündaralp ve Mürişit Günday'dan oluşan jüri tarafından mimarlık ortamında belirgin bir iz bırakan Günay Çilingiroğlu oy birliği ile 'Büyük Ödül'e layık görüldü. Kentleşme ve mimarlık konularını gündeme taşıdığı, kentleşmeye yönelik eleştirilen bir kültür ve bilincin oluşmasına katkı sağladığı gerekçesiyle gazeteci-yazar Cüneyt Özdemir de 'Basın-Yayın Ödülü'ne değer bulundu. Öte yandan İstanbul Kültür Sanat Vakfı 'Jüri Özel Ödülü'ne, Açık Radyo 'Basın Yayın Ödülü'ne, Mimarlar Odası İzmir Şubesi Mimarlık Merkezi ve mimarları 'Yapı Ödülü'ne, Türkiye Müteahhitler Birliği Binası ve mimarı Selçuk Arıcı 'Yapı Ödülü'ne, Herkes İçin Mimarlık, 'Mimarlığa Katkı Ödülü'ne, Orhan Özgüner 'Mimarlığa Katkı Ödülü'ne değer görüldü.

BİTMİYEN PLANSIZLIK

Büyükşehir Belediyesi'nin hazırladığı Mavişehir İmar Planı askıda kaldı. Mimarlar Odası İzmir Şube Başkanı Hasan Topal, her defasında yanlış işlemler yapıldığını söyledi.



'REÇETESİ YOKTUR!'
KENTİN ihtiyaçları doğrultusunda imar planları hazırlanması gerektiği ve bu planlara uyulmazsa hırsız eleceklerini söyleyen Hasan Topal, belediyeleri eleştiriyor. "Kentleşme sorunlarını bir reçetesi yoktur. Yerel yönetimlerce çarşıma birlikte öğrenmeye hazır olmalıyız ve aslında demokratik bir kent yönetiminin katılması, olması gerektiği gibi sorumlulukları doğrultusunda" diyor Topal, en çok eleştirildiği noktasını kamuya dışı alanların birleştirilmeye çalışılması olduğunu belirtiyor.

YENİ PLANA DA İTİRAZ EDİLDİ

Mavişehir'in Büyükşehir Belediyesi tarafından yapılan yeni imar planına da itiraz geldi. Mimarlar Odası, planın imar manüveleri ve ilgili yönetmeliklere aykırı olduğunu ileri sürdü.

"Özel" ibaresini eleştirildi

Daha önce Çevre ve Şehircilik Bakanlığı'nın hazırladığı ve yitirilmesi durumunda Mavişehir 1/5000 ölçekli Nazım İmar Planı'na bu sene İmar Mavişehir Bölgesinde yapılmış, belirlenmiş planlara uyulduğuna ilişkin, istatistiksel veriler alınarak, rekabetçilik ve özgürlük ilahiyatına yeni plan, Mimarlar Odası'nın kabul edilmediği, Mimarlar Odası İmar Şube Başkanı Hasan Topal, eğitim ve sağlık alanlarında, plan reformunda 'özel' ibaresinin kullanılmasını eleştirdi.

'Yapılışmanın önünü açar'

Plan ve projeli alanlar üzerinde yapılmış imar planları konusunda da kamuya ve ilgili yönetmeliklere aykırı olduğunu savunan Hasan Topal, "Zaten yerleşim alanı belirlenmiş ve mevcut alfabaya yeni yapılar getiriyor. Yeni alanlara 'rekabetçilik' kavramı getirilerek yapılaşmanın önünü açar" dedi. Yeni planın, ticaret alanına dışarıya ve AVNİ yapışmasını önlemek amacıyla denetim yolları, avni, rekabetçilik alan ve özgürlük ilahiyatına ilişkin aykırı planlar ile ilgili itirazları yapılabileceğini, ■ **ÖZGE KÖKSAL/İZMİR**



Mimarlar Odası İmar Şube Başkanı Hasan Topal planla, eğitime ve sağlık alanlarında 'özel' ibaresinin alınması ve projeli alanlara 'rekabetçilik alan' olarak gösterilmesi eleştiriyor.

MİMARLARDAN YÖNETMELİK TEPKİSİ

Mimarlar Odası, Büyükşehir Belediyesi tarafından hazırlanan Mavişehir İmar Planı'na itiraz etti. Planın, yönetmeliklere aykırı olduğunu ileri sürdü.



Çevre ve Şehircilik Bakanlığı tarafından hazırlanan Mavişehir İmar Planı'na itiraz etti. Planın, yönetmeliklere aykırı olduğunu ileri sürdü. Hasan Topal, "Zaten yerleşim alanı belirlenmiş ve mevcut alfabaya yeni yapılar getiriyor. Yeni alanlara 'rekabetçilik' kavramı getirilerek yapılaşmanın önünü açar" dedi. Yeni planın, ticaret alanına dışarıya ve AVNİ yapışmasını önlemek amacıyla denetim yolları, avni, rekabetçilik alan ve özgürlük ilahiyatına ilişkin aykırı planlar ile ilgili itirazları yapılabileceğini, ■ **ÖZGE KÖKSAL/İZMİR**

Çevre ve Şehircilik Bakanlığı tarafından hazırlanan Mavişehir İmar Planı'na itiraz etti. Planın, yönetmeliklere aykırı olduğunu ileri sürdü. Hasan Topal, "Zaten yerleşim alanı belirlenmiş ve mevcut alfabaya yeni yapılar getiriyor. Yeni alanlara 'rekabetçilik' kavramı getirilerek yapılaşmanın önünü açar" dedi. Yeni planın, ticaret alanına dışarıya ve AVNİ yapışmasını önlemek amacıyla denetim yolları, avni, rekabetçilik alan ve özgürlük ilahiyatına ilişkin aykırı planlar ile ilgili itirazları yapılabileceğini, ■ **ÖZGE KÖKSAL/İZMİR**

Ruhsatsız yapılar yasallaştırılıyor

Mimarlar Odası, Urla Villaları'na itiraz etti

Urla'da, Cumhuriyetin Erdoğru'nun ait olduğu öne sürülen villaların da aralarında bulunduğu bölgeyle ilgili Çevre ve Şehircilik Bakanığı'nın yaptığı inceleme planlarını, Mimarlar Odası İzmir Şubesi, planların bölgenin doğal sıfatlarını taşıyıp taşımadığı ve ruhsatsız yapıları yasallaştıracağı gerekçesiyle askı suretinde itiraz etti

İzmir'de önce Zeynep Kaya'nın kızı'nın olduğu Urla'da, Cumhuriyetin Erdoğru'nun ait olduğu öne sürülen villaların da aralarında bulunduğu bölgeyle ilgili Çevre ve Şehircilik Bakanığı'nın yaptığı inceleme planlarını, Mimarlar Odası İzmir Şubesi, planların bölgenin doğal sıfatlarını taşıyıp taşımadığı ve ruhsatsız yapıları yasallaştıracağı gerekçesiyle askı suretinde itiraz etti



Urla'da yapılan ruhsatsız yapılar

Hasan Topal

Bölgeyi etkileyecek. Doğal güzelliklerini korumak için, yer, orman, maden ve diğer kaynakların korunması için gerekli önlemleri almak zorunda olacaklardır. Bu nedenle Urla'da yapılacak olan yapıların, bölgenin doğal sıfatlarını taşıyıp taşımadığına ilişkin inceleme planlarını, Mimarlar Odası İzmir Şubesi, planların bölgenin doğal sıfatlarını taşıyıp taşımadığı ve ruhsatsız yapıları yasallaştıracağı gerekçesiyle askı suretinde itiraz etti

Nirvanaya ait yapılar yok!

Konutun Amacı: Üç katlı bir apartman binasıdır. İnşaatın 1/100 ölçeğinde yapılmıştır. İnşaatın 1/100 ölçeğinde yapılmıştır. İnşaatın 1/100 ölçeğinde yapılmıştır.

İnşaatın 1/100 ölçeğinde yapılmıştır. İnşaatın 1/100 ölçeğinde yapılmıştır. İnşaatın 1/100 ölçeğinde yapılmıştır.

İnşaatın 1/100 ölçeğinde yapılmıştır. İnşaatın 1/100 ölçeğinde yapılmıştır. İnşaatın 1/100 ölçeğinde yapılmıştır.

İnşaatın 1/100 ölçeğinde yapılmıştır. İnşaatın 1/100 ölçeğinde yapılmıştır. İnşaatın 1/100 ölçeğinde yapılmıştır.

İnşaatın 1/100 ölçeğinde yapılmıştır. İnşaatın 1/100 ölçeğinde yapılmıştır. İnşaatın 1/100 ölçeğinde yapılmıştır.

İnşaatın 1/100 ölçeğinde yapılmıştır. İnşaatın 1/100 ölçeğinde yapılmıştır. İnşaatın 1/100 ölçeğinde yapılmıştır.

İnşaatın 1/100 ölçeğinde yapılmıştır. İnşaatın 1/100 ölçeğinde yapılmıştır. İnşaatın 1/100 ölçeğinde yapılmıştır.

İnşaatın 1/100 ölçeğinde yapılmıştır. İnşaatın 1/100 ölçeğinde yapılmıştır. İnşaatın 1/100 ölçeğinde yapılmıştır.

İnşaatın 1/100 ölçeğinde yapılmıştır. İnşaatın 1/100 ölçeğinde yapılmıştır. İnşaatın 1/100 ölçeğinde yapılmıştır.

Mimarlar 'Çin Seddi'ne dava açtı

İzmirli mimarlar sahil bandındaki kat artışı ile ilgili alınan kararı mahkemeye taşıdı. Açtıkları dava dilekçesinde, "Meclis kararının kentin yapılaşması tamamlanmış bölgelerinde uygulanması halinde kentler yaşanmaz hale gelecektir" uyarısı yapıldı



Mimarlar Odası, İzmir Büyükşehir Belediye Meclisi'nin sadece kat adedi belirlemeye olan imar adlarında değişiklik yemi düzenleme yapmadıkça, Çevre ve Şehircilik Bakanığı'nın Planlı Alanlar Tip Yönetmeliğindeki artırımları kat yüksekliklerinin uygulanmasını olarak saygıya alınmasını iptal için dava açtı.

Mimarlar Odası dava açmadan önce bazı İzmir'in simgesi Kordon olmaksızın İzmir bu katarla kent genelinde mevcut yüksekliklerin 30 metre artacağı uyarısı yapmıştı.

Mimarlar Odası, İzmir'de tartışılmaya başlanan kat yüksekliği konusunda mahkemeye taşıdı. Büyükşehir Belediyesi'nin 13 Mart 2015'te yaptığı Meclis toplantısında Büyükşehir Belediyesi sınırları içerisinde uygulanması için yürürlüğe giren 1/7000 ölçekli planlarda bazı imar adlarında kat adedini, bazı adlarında ise eski yönetmeliklerde tariflenen bina yüksekliklerini yükseklik, Planlı Alanlar Tip İmar Yönetmeliğindeki deyişler okuyarak modernleşen bina yüksekliği ölçülmesi yapıları imar adlarında kordondaki ölçüden daha yüksek kıldı.

Dava dilekçesinde, "Meclis kararının kentin yapılaşmasını tamamlanmış bölgelerinde kapsama imar planı dışındaki yapılaşmaları uygulamaması halinde kentler yaşanmaz hale gelecektir. Adeta çocukların ve yaşlıların, sokağın, sokakların katlıkların daha büyük maddeler halinde dönüştürülmesi" uyarısı yapıldı.

Mimarlar Odası, "Bu planlar ve planlar aykırı gelmiş ise kentin tarzının iflas anlamına gelecektir. İmar Kanunu eki yönetmeliklerde, yapı yüksekliklerinin yön gösterdikleri ile doğrudan bir ilişki bulunmadığı" dedi ve bu husus medenileşmiş insan hayatının yürütülmesinin durdurulması ve iptali istedi. ■ AJANSIAK

MİMARLARIN KORKTUĞU OLDU Kordon'daki 'Çin seddi' daha da yükselecek

İzmir'de yıllardır Kordon boya olarak geçen 33 metre daha yüksek yapılaşmalar, Mimarlar Odası bu durumun kentin yapılaşmasını etkileyecek. Çevre ve Şehircilik Bakanığı tarafından yürürlüğe konulan Planlı Alanlar Tip İmar Yönetmeliği'nde yapılan kat yüksekliği artırımları İzmir'in simgesi Kordon'un sınırlarını aşarak, bölgenin doğal sıfatlarını taşıyıp taşımadığına ilişkin inceleme planlarını, Mimarlar Odası İzmir Şubesi, planların bölgenin doğal sıfatlarını taşıyıp taşımadığı ve ruhsatsız yapıları yasallaştıracağı gerekçesiyle askı suretinde itiraz etti



MİMARLAR: YANLIŞTAN DÖNÜŞÜN

Mimarlar Odası İzmir Şubesi Başkan Hasan Topal, daha önce yaptıkları açıklamalarda kat yüksekliklerinin artırılması yönünde yapılaşmaların 30 metre artacağı uyarısı yapmıştı. İnşaatın 1/100 ölçeğinde yapılmıştır. İnşaatın 1/100 ölçeğinde yapılmıştır. İnşaatın 1/100 ölçeğinde yapılmıştır.

İnşaatın 1/100 ölçeğinde yapılmıştır. İnşaatın 1/100 ölçeğinde yapılmıştır. İnşaatın 1/100 ölçeğinde yapılmıştır. İnşaatın 1/100 ölçeğinde yapılmıştır. İnşaatın 1/100 ölçeğinde yapılmıştır.

TÜP GEÇİŞİ'E ELEŞTİRİ Çılgın proje KÖRFEZ'E ZARAR

Körfez Tüp Geçiş Projesi'nin İzmir'in ufuk çizgisini yok ettiğini belirten Mimarlar Odası Başkanı Topal, "Proje, Körfez'e zarar veriyor" dedi

Hükümetin İzmir için planladığı ve 'çilgin proje' olarak nitelenen Körfez Tüp Geçiş Projesi halkın kulağına çıktı. Çevre ve Şehircilik İl Müdürlüğü'nün düzenlediği toplantıya katılan oda ve destek kuruluşları projeye itiraz etti. Oda temsilcilerinden müdahil olan proje ile ilgili eleştirilerin çoğu maddi olarak zarar veriyor. Oda temsilcilerinden müdahil olan proje ile ilgili eleştirilerin çoğu maddi olarak zarar veriyor.



'Tahrip ediyor'
TMMOB Mimarlar Odası Yürütme Kurulu Başkanı Hasan Topal, "Proje İzmir kenti planlarını bir önerisi değil. Bu projeyi nasıl uygulamaya karar aldınız? İzmir'in en önemli zenginliği körfezdir. Bu proje körfezi tahrip etmektedir. Bu proje İzmir'in ufuk çizgisini yok etmektedir" diye konuştu.

berleşme Bakanığı Karayolları Genel Müdürlüğü tarafından yapılan planlarını İzmir Körfez Geçiş (Çözümlü ve Raylı Sistem Dahil) projesi, CED raporu projesi, halkın proje hakkında bilgilendirilmesi, görüş ve önerilerini almak amacıyla ta- zımlandı.



Mimarlık Merkezi'ne ödül

Avrupa Mimarlık, Sanat, Tasarım ve Kentsel Araştırmalar Merkezi'nin düzenlediği Uluslararası Mimarlık Ödülleri'nde ödül alan 26 ülkenin 60 binası arasında İzmir Mimarlık Merkezi de yer aldı

İZMİR Mimarlık Merkezi önemli bir ödül aldı. Avrupa Mimarlık, Sanat, Tasarım ve Kentsel Araştırmalar Merkezi tarafından düzenlenen Uluslararası Mimarlık Ödülleri, en prestijli ve seçkin yapı ödülleri programı yeni ve üstün tasarımları onurlandırdı. Bu yılki program iki kuruluş tarafından organize edildi. Rekora sayıya başvuru oldu. 2015 jüri toplantısı Münih'te BMW merkez binasında yapıldı. 22 ülkeden 60 proje seçildi. Kazananlar arasında Türkiye'den İzmir Mimarlık Merkezi de yer aldı. İzmir kentinin tarihi dokusu içindeki anlamlı bir yapının, mimarlık ile kültür merkezine dönüştürülerek kente ve mimarlık ortamına sunulduğu eski Tekel deposu şimdinin Mimarlar Odası İzmir Şubesi'nin İzmir Mimarlık Merkezi binası, uluslararası ödüle layık görüldü.

YENİLİKÇİ RUH

Kasım ayında Avrupa Mimarlık, Sanat, Tasarım ve Kentsel Araştırmalar Merkezi ve Chicago Athenaeum Mimarlık ve Tasarım Müzesi tarafından, Chicago'da yapılacak Kent ve Dünya temalı Mimarlık Biennial'inde sergi düzenlenmenin yanı sıra ödüller de öğrenilebilecek.

Sergi Chicago'dan sonra ayrıca Atina'da ve Avrupa kentlerinde yer alacak. Chicago Athenaeum Müzesi Başkanı Christian Narkiewicz-Laïne, 2015



ödülleriine ilişkin şu değerlendirmede bulundu: "Çok çeşitli ve örnek nitelikte başvuru arasından jüri, öne çıkan ve hepsi yeni değerlerle konuşan 60 projeyi belirledi.

Mimarlık artık sadece biçimi kutlanmanın ötesinde, kurulumun pozitif yönde etkilemek, toplulukları güçlendirmek, sürdürülebilir ve esnek davranmak, insan ruhunda iyimserliği, merakı ve cömertliği ateşlemek zorunda. Tüm bu projelerdeki yenilikçi ruh, onları, dünya çapında inşa edilmekte olan yapılardan ayırıyor. Ödüle değer bulduğumuz projeler faydalı, sürdürülebilir, yaşamayı ve çalışmayı arzu edeceğimiz, esnileneceğimiz sıradışı yeni yapıları inşa etmenin mümkün olduğunu gösteriyor."



"International Architecture Awards 2015" Ödülü, İzmir Mimarlık Merkezi'nin

Mimarlar Odası, Alsancak Limanı için 4 öneri sundu



Süleyman ÖZEL

İzmir Mimarlar Odası Başkanı

İzmir Mimarlar Odası Başkanı

İzmir Mimarlar Odası Başkanı

İzmir Mimarlar Odası Başkanı

İzmir Mimarlar Odası Başkanı

İzmir Mimarlar Odası Başkanı

İzmir Mimarlar Odası Başkanı

İzmir Mimarlar Odası Başkanı

İzmir Mimarlar Odası Başkanı

İzmir Mimarlar Odası Başkanı

İzmir Mimarlar Odası Başkanı

İzmir Mimarlar Odası Başkanı

İzmir Mimarlar Odası Başkanı

İzmir Mimarlar Odası Başkanı

İzmir Mimarlar Odası Başkanı

İzmir Mimarlar Odası Başkanı

İzmir Mimarlar Odası Başkanı

İzmir Mimarlar Odası Başkanı

İzmir Mimarlar Odası Başkanı

İzmir Mimarlar Odası Başkanı

İzmir Mimarlar Odası Başkanı

İzmir Mimarlar Odası Başkanı

İzmir Mimarlar Odası Başkanı

İzmir Mimarlar Odası Başkanı

İzmir Mimarlar Odası Başkanı

Kentimize yeni bir simge kazandınlık

Yeni bir simge kazandınlık... Kentimize yeni bir simge kazandınlık... Kentimize yeni bir simge kazandınlık...

Kentimize yeni bir simge kazandınlık... Kentimize yeni bir simge kazandınlık... Kentimize yeni bir simge kazandınlık...

Kentimize yeni bir simge kazandınlık... Kentimize yeni bir simge kazandınlık... Kentimize yeni bir simge kazandınlık...

Kentimize yeni bir simge kazandınlık... Kentimize yeni bir simge kazandınlık... Kentimize yeni bir simge kazandınlık...

Kentimize yeni bir simge kazandınlık... Kentimize yeni bir simge kazandınlık... Kentimize yeni bir simge kazandınlık...

Kentimize yeni bir simge kazandınlık... Kentimize yeni bir simge kazandınlık... Kentimize yeni bir simge kazandınlık...

Kentimize yeni bir simge kazandınlık... Kentimize yeni bir simge kazandınlık... Kentimize yeni bir simge kazandınlık...

Kentimize yeni bir simge kazandınlık... Kentimize yeni bir simge kazandınlık... Kentimize yeni bir simge kazandınlık...

bir mimarlık alanına temelini atabilmeyi, kente kazandınlık... Kentimize yeni bir simge kazandınlık...

SÜLEYMAN ÖZEL... Kentimize yeni bir simge kazandınlık...

Limana yapılacak olan... Kentimize yeni bir simge kazandınlık...

"Kısa sürede... Kentimize yeni bir simge kazandınlık...

kapacak proje... Kentimize yeni bir simge kazandınlık...

şahane... Kentimize yeni bir simge kazandınlık...

şahane... Kentimize yeni bir simge kazandınlık...

şahane... Kentimize yeni bir simge kazandınlık...

şahane... Kentimize yeni bir simge kazandınlık...

İşe yaramadı!

Konak Tüneli'nin açılışı 7 Haziran seçimlerinden kısa süre önce Başbakan Davutoğlu yapmış.

Çözüm metroda



AKP'nin projelerinden olan Konak Tüneli, Buca trafiği- ne ilaç olmadı. Trafik sıkışıklığı sürüyor. Mimarlar Odası İzmir Şubesi Başkanı Hasan Topal, 'Çözüm, Üçyol-Buca Tınaztepe Kampüsü metro projesin-

KONAK Tüneli'nin Buca'nın trafik sorununa çare ol- madığını belirten Topal, 'Üçyol-Buca Tınaztepe Kam- püsü metro projesi var. Konak Tüneli'ne harcanan parayla bu metro tünelinin % 70'i delinirdi. Buca'nın trafik sorunu ilçe merkezinde. Kampüse ulaşım sorunu var. Metro hat- nı yapıldığında Buca'nın kent merkezine



Körfez Geçiş Projesi bir kez daha düşünülmeli

Mimarlar Odası İzmir Şubesi Başkanı Hasan Topal, İzmir Körfezi'ne yapılması planlanan 'karayolu ve raylı geçiş sistemi' projesini eleştirdi

Ali Arda PERK / İZMİR

Ege Sanayici ve İşadamları Derneği (ESİAD), Mimarlar Odası İzmir Şubesi Başkanı Hasan Topal'ı ağırladı. Toplantıda gündem Ulaştırma, Denizcilik, Haberleşme Bakanlığı tarafından yapılması planlanan ve şu an Çevresel Etki Değerlendirmesi süreci devam eden İzmir Körfez Geçiş Projesi ile kentte yapılacak büyük projeler oldu. Topal, Ulaştırma, Denizcilik ve Haberleşme Bakan-

lığı tarafından yapılması planlanan 'İzmir Karayolu ve Raylı Sistem Körfez Geçiş Projesi'nin (İZKARAY) bir kez daha düşünülmeye gerektiğini söyledi.

DİKKATLİ OLUNMALI

Topal, 'Körfez yaşam kavgası veriyor. Su sirkülasyonu için taramanın bir an önce bitirilmesi gerekiyor. Bu kentin çok özenle, dikkatle, duyarlılıkla, 2-3 kez daha düşünmesi gereken değerleri var' diye konuştu. Topal,

şunları söyledi: 'Körfezde bu karar verilirken bir kez daha düşünülmeye gerekiyor. Önerildiği şekliyle köprü'nün ayakları, yapıya ada ve diğerleri, güneyde ve kuzeyde sit alanlarına yapılacak büyük kavşakların yaratacağı fiziki müdahale ile olumsuzluklar, kuş cennetinde sulak alanda yaratacağı risklerin hesaplanmadığını, hesaplanmadığını, hesaplanamayacağını bu nedenle biraz daha dikkatli olunması gerektiğini söylüyoruz' diye konuştu.



Başka çözümler var

Topal, 'Bu projeye ayrılan 3.5 milyarlık kaynak ile 60 kilometrelik metro yapılabilir. Bunun yanında 6 yeni vapur iskelesi, 20 adet yeni nesil hızlı yolcu vapuru, 5 tane 80-100 metrelik arabalı vapur da almak mümkün. Bunlar yapılırsa, planlarını ön gördüğü 5 ya da 5.5 milyarlık liralık kaynak İzmir'in kesintisiz olarak 60 yılını çözer. Karar vericilerin bir kez daha düşünmesi gerekiyor' dedi.

Tüp geçit, Körfez'de yaşamsal sorunlar yaratır

Ege Sanayicileri ve İşadamları Derneği (ESİAD) Mimarlar Odası İzmir Şubesi Başkanı Hasan Topal'ı konuk etti. Topal tüp geçitten önce kentlin ulaşımına ilgili birçok sorunun olduğunu ve tüp geçidin bu sorunları daha da arttıracığına dikkat çekti

Topral, ESİAD Yürütme Kurulu Başkanı Mustafa Güçlü, yönetim kurulu ve üyelerine, Ulaştırma, Denizcilik ve Haberleşme Bakanlığı'nın proje hazırlığı yaptığı İzmir Körfez Geçişi Köprü-Tünel projesi de ilgili ve kentlin diğer sorunlarına dair görüşlerini açıkladı.

Topal İzmir'in birçok sorununu olduğunu tüp geçit gibi bir projenin bu sorunları çözmek yerine var olan sorunları daha da arttıracığına dikkat çekti. Topal, "Bu yol sorunları önümüzde konular tasdik bile bir kat daha artıracak. Bizim meselemiz öncelikle raylı sistemler, deniz yoluyla deniz yolu. Bizim evden okula, işe, sağlık tesisine giderken harcadığımız zamanı kaliteliyoruz ve kolay ulaşıma desteklenemiyoruz" dedi.

Bu paraya 60 km raylı sistem yapılır

Topal, İzmir Körfez Geçisi'nin 3,5 milyar TL'lik maliyetiyle İzmir'de öncüllü ulaşım projelerinin yapılabilirliğini söyledi. Topal, "Üçyol-Buca, Yağ-baharlı, Buca, DEÜ kampüsü metro hattı (9 km), Halkapınar, Camlıbaşı, Otogar metro hattı (4 km), ulaşım ana planı revizyonuyla oluşacak Evka 3, Bornova trenler, Maraslıyazı, Beyraklı metro hattı (7 km), ulaşım ana planı revizyonuyla oluşacak Konak, Alsancak, Liman arkası, Halkapınar metro hattı (8 km), merkezde ulaşım ana planı revizyonuyla oluşacak yeni 30 kilometre metro hattıyla birlikte toplam 60 kilometre metro hattı yapılabilir. Ayrıca Körfez'de kent planlarının öngördüğü 6 vapur iskelesi, 20 farklı kapasitede bazı güvenli konforlu yolcu vapuru, 5 yeni nesil otarak taşınanlar 80-100 araç kapasiteli arabalı vapuru projesi de gereklisendirilerek değerlendirilmeli.

Projenin 3,5 milyar TL'ye mal olacağını açıkladığını ancak daha sonra bu rakamın 5 milyar TL'ye

çıkacağını belirten Topal kaynaklardan rasyonel kullanılmasını gerektirdiğini söyledi. Tünelin, İzmir'in doğal güzelliklerini de yok edecek uyumsuzluğunda bulunan Topal, doğal alanların tüm projelerde korunmasını gerektirdiğini aktardı. Topal, "Bu yol bu haliyle yapılması İzmir Kültürünü, Nispetiye ve İnciraltı'na zararlıdır. Proje olmaz, yeni alanlar ve sokak alanları da yaparız. Buradaki imar, yapılaşma gelişmelerini tartışmaya başlarız. Bizimki bir uyum..." dedi.

Doğru kaynak kullanımı

Tüp geçit projesinin köfesi de etkileyeceği uyarısında bulunan Hasan Topal, İzmir Körfez Geçisi projesi kapsamında yapılacak 800 metre uzunluğunda ve yaklaşık 200 metre genişliğinde tüp yapıp adanın körfeze içi alanlarına ve su dolaşımına olumsuz etkisi olacağını söyledi. İzmir'in önemli bir başka güdümünü oluşturduğu belirten Topal, "İzmir Körfez yaşam kaynağı veriyor. Sirkülasyonun sağlanması için çalışmalar başlaması, liman yaklaştıkça içi tarayma yapılmasının hızlanması gerekiyor. Bu kent için çok önemli bir sirkülasyona engel olacak imalatlar yapılacak. Proje hazırlayan firma temsilcilerinin

kıpteri ayakları ve yapıy alanını su sirkülasyonuna önemli bir engel oluşturacağını ÇED raporlarında yapıldıkları açıklamalarda belirttiler" dedi.

■ Aykut Polat



Mimarlar Odası İzmir Şubesi Başkanı Hasan Topal

Buca'ya metro hattı çözer

Konak Tüneli'nin Buca'nın trafik sorununa çare olmadığını belirten Topal, "Üçyol-Buca Tınaztepe Kampüsü metro projesi var. Konak Tüneli'ne harcanan parayla bu metro hattının yapıl-

de 70'i delinirdi. Buca'nın trafik sorunu ilçe merkezinde. Kampüse ulaşım sorunu var. Konak Tüneli yapıldı. Benka tünelleri devlet etmeye başlandı. Arma Üçyol-Tınaztepe kampüsü metro

hattı yapıldığında Buca'nın İzmir Kent Merkezi'ne ulaşım problemini gelecek 100 yılı kapsayacak şekilde çözümler. Bu doğru dururken Konak Tüneli denince, biz de buna tartışmalıyız" dedi.

Topal: Körfez Projesi bir daha düşünülmeli



Ege Sanayicileri ve İşadamları Derneği (ESİAD) Mimarlar Odası İzmir Şubesi Başkanı Hasan Topal'ı konuk etti. Topal, ESİAD Yürütme Kurulu Başkanı Mustafa Güçlü, yönetim kurulu ve üyelerine kentteki projelerle ilgili görüşlerini açıkladı. Topal, Körfez Geçisi Köprü-Tünel projesinin körfezdeki su sirkülasyonuna engel olacağını, kent içi ulaşım sorununu çözümüyle ilgili olmadığını, sulak ve doğal alanlara zarar vereceğini söyledi. Topal "Proje İzmir Körfezi için ciddi yaşamsal sorunlar yaratacak. İzmir'in en önemli değeri olan Körfez'e ilgili bu tür bir karar verilirken bir kez daha düşünülmesi. Proje bu haliyle yapılırsa Kültürünü ve İnciraltı'nı unutulmam" dedi. Konak Tüneli'nin ise Buca'nın trafik sorununa çare olmadığını belirten Topal, "Üçyol-Buca Tınaztepe Kampüsü metro projesi var. Konak Tüneli'ne harcanan parayla bu metro tünelinin yüzde 70'i delinirdi. Bu metro hattı yapıldığında Buca'nın İzmir Kent Merkezi'ne ulaşım problemi gelecek 100 yılı kapsayacak şekilde çözümler" dedi.

■ DHA



Hasan Topal

'GEÇİŞ PROJESİ, DÜŞÜNÜLMELİ'

Ege Sanayicileri ve İşadamları Derneği (ESİAD) Mimarlar Odası İzmir Şubesi Başkanı Hasan Topal'ı konuk etti. Topal, ESİAD Yürütme Kurulu Başkanı Mustafa Güçlü, yönetim kurulu ve üyelerine Ulaştırma, Denizcilik ve Haberleşme Bakanlığı'nın proje hazırlığı yaptığı İzmir Körfez Geçisi Köprü-Tünel projesi ve kentteki diğer projelerle ilgili görüşlerini açıkladı. Hasan Topal, Körfez Geçisi Köprü-Tünel projesinin körfezdeki su sirkülasyonuna engel olacağını, kent içi ulaşım sorununu çözümüyle ilgili olmadığını, sulak ve doğal alanlara zarar vereceğini söyledi. Topal "Körfez'e ilgili karar verilirken bir kez daha düşünülmeli. Proje bu haliyle yapılırsa Kültürünü ve İnciraltı'nı unutulmam" dedi. (DHA)



Bayraklı Projesi Kemeraltı'nı bitirme planıdır

Ulaştırma, Denizcilik ve Haberleşme Bakanlığı, 500 yit kapasiteli, etrafı ve sosyal tesisi ile İspanya Bayraklı Turan Yal Limanı Projesi'nin inşaat planlarını en yakın zamanda başlatılacak olan Kemeraltı'nın bitirilmesi için çalışmaya başladığını açıkladı.

Ulaştırma, Denizcilik ve Haberleşme Bakanlığı, 500 yit kapasiteli, etrafı ve sosyal tesisi ile İspanya Bayraklı Turan Yal Limanı Projesi'nin inşaat planlarını en yakın zamanda başlatılacak olan Kemeraltı'nın bitirilmesi için çalışmaya başladığını açıkladı. Bakanlık, Kemeraltı'nın bitirilmesi için çalışmaya başladığını açıkladı. Bakanlık, Kemeraltı'nın bitirilmesi için çalışmaya başladığını açıkladı. Bakanlık, Kemeraltı'nın bitirilmesi için çalışmaya başladığını açıkladı.

'Kente faydası hesaplanmalı'

Güvenlik ve ulaşım sorunlarını çözmek için yapılan çalışmaların, kente faydası hesaplanmalı. Bakanlık, Kemeraltı'nın bitirilmesi için çalışmaya başladığını açıkladı. Bakanlık, Kemeraltı'nın bitirilmesi için çalışmaya başladığını açıkladı. Bakanlık, Kemeraltı'nın bitirilmesi için çalışmaya başladığını açıkladı.



Hasan Topal

Projeleler neler var?

Hasan Topal, ESİAD Yürütme Kurulu Başkanı Mustafa Güçlü, yönetim kurulu ve üyelerine kentteki projelerle ilgili görüşlerini açıkladı. Topal, Körfez Geçisi Köprü-Tünel projesinin körfezdeki su sirkülasyonuna engel olacağını, kent içi ulaşım sorununu çözümüyle ilgili olmadığını, sulak ve doğal alanlara zarar vereceğini söyledi. Topal "Proje İzmir Körfezi için ciddi yaşamsal sorunlar yaratacak. İzmir'in en önemli değeri olan Körfez'e ilgili bu tür bir karar verilirken bir kez daha düşünülmeli. Proje bu haliyle yapılırsa Kültürünü ve İnciraltı'nı unutulmam" dedi. (DHA)

Körfez'in doldurulmayan tek kıyısı Pasaport

Mimarlar Odası İzmir Şubesi Bakan Hasan Topal, İzmir Körfezi'nde 19'uncu yüzyılın sonlarından günümüze kalan tek tarihi kıyı alanının Cumhuriyet Meydanı ile Konak Eski Gümrük depoları arasında kalan Pasaport kesimi olduğunu söyledi. Topal, Körfez kıyısına proje yapacak merkezi ve yerel yönetimlere, doğal, tarihsel miras ve izlerine karşı daha dikkatli, daha özenli olmaları çağrısını yaptı

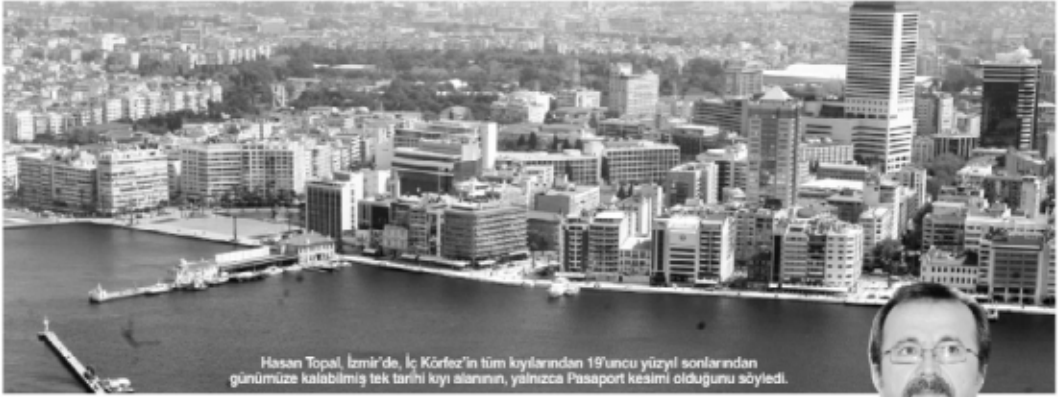

Hasan Topal, İzmir'de, İç Körfez'in tüm kıyılarından 19'uncu yüzyıl sonlarından günümüze kalabilmiş tek tarihi kıyı alanının, yalnızca Pasaport kesimi olduğunu söyledi.

İzmir'de son dönemlerde Ulaştırma, Denizcilik ve Haberleşme Bakanlığı'nın Çiğli ile Narlıdere arasında yapmaya planladığı Körfez Geçiş Projesi'nde olası yapılacak yapıya ada ve köprü ayaklarının Körfez'e nasıl bir etki yapacağı, İzmir Büyükşehir Belediyesi'nin Mustafa Kemal Sahil Bulvarı Mithatpaşa Parkı önünde yolu yeraltı alma çalışmasında deniz kıyısına servis yolu için yapılan dolguyla ilgili başlayan tartışmalar, İzmir Körfezi'nde bugüne kadar yapılan dolgu alan gündeme getirdi. Mimarlar Odası İzmir Şubesi Başkanı Hasan Topal, İzmir Körfezi kıyılarının doğal nedenlerin dışında farklı zamanlarda ve farklı gerekçelerle sürekli doldurulduğunu söyledi. Küçük çapta da olsa yine değişik gerekçelerle (yol, marina, yat limanı vb.) doldurma faaliyetlerinin günümüzde de sürdürüldüğünü belirten Topal, "Tarihsel süreçte Bayraklı kıyılar, Turan, Alsançak Punta bölgesi, İnciraltı, Narlıdere bölgelerinin çay ve derelerin taşıdığı alüvyonlarla dolduğu, Bostanlı, Çiğli kıyılarınun Gediz Nehri'nin taşıdığı alüvyonlar ile dolduğu jeolojik araştırma ve tarihi belgelerden bilinmektedir. Yine tarihi belgelere göre İzmir eski limanının (günümüzdeki Kemeralı Anafartalar Caddesi'nin çevresindeki bölge) 16'nci ve 17'nci yüzyıllarda doldurulduğu, İzmir körfezi kıyısında ilk planlı ve kapsamlı doldurma faaliyetinin 1860'lı yıllarda Konak'tan Alsançak Punta burun sonuna kadar olan ve 'Kordon' olarak bilinen dolgu ile başladığı, 1877 yıllarında Gümrük binalanı,

merdrek ve pasaport binalanı ile tamamlanmış olduğunu biliyoruz" dedi.

Tek tarihi kıyı

Topal, İzmir'in bugünkü kıyıların ortaya çıktığı dolguların ise 1960'lı yıllarda başladığını söyledi. Bayraklı sahiline 1960'lı yılların sonunda dolularak Altinyol'un, Konak-Üçkuyular arasında ise 1980'li yılların başlarında yapılan dolguyla Mustafa Kemal Sahil Bulvarı'nın yapıldığını söyledi. Bayraklı sahili, Karsyaka iskelesi, Bostanlı balıkçı barınacağı arası ve tersane ile ant antarı kıyının 1980'lerin sonu 1990'ların başında doldurulduğunu ve yol iskele, yeşil alanlar düzenlendiğini belirten Topal, "1990'ların ikinci yarısında ise İnciraltı lagünü metro kazan malzemeleli ile doldurulmuştur" dedi.

İzmir Kordon- Cumhuriyet Meydanı-Alsançak Limanı arasındaki bölgede 4 Nisan 1997 tarihinde İzmir-Cesme Otoyolunun İki Zetepeler-Konak-Alsançak kent içi geçisi amacıyla doldurma işlemi başladığına ve 1998 yılı başlarında tamamlandığına dikkat çeken Topal, "Cumhuriyet Meydanı ve Konak Meydanı arası 'Pasaport' olarak bilinen kesim ise 1994 yılında tarihi sit olarak tescil edilmiş olduğundan ve otoyol planlarının yapı tarafından iptal edilmesinden dolayı, Belediyeler tarafından tarihi sit kararının iptali için davaya açılması ve benzeri tüm zorlamalara rağmen doldurulamadı" dedi. Topal, geçmişte 8500 yıla uzanan, bir tarihi, ticaret, liman, Körfez kıyı kenti olan İzmir'de, İç Körfez'in tüm kıyılarından 19'uncu yüzyıl sonlarından günümüze



Hasan Topal

kalabilmiş tek tarihi kıyı alanının, yalnızca Cumhuriyet Meydanı ile Konak Eski Gümrük Depoları arasında kalan Pasaport kesimi olduğunu söyledi. Körfez'e ilgili veya kıyısında proje yapacak merkezi ve yerel yönetimler uyararak Topal, "Kentin körfezine, doğal ve tarihsel miras ve izlerine karşı daha dikkatli, daha özenli olunması bütün karar vericiler ve kentliler için öncelikli ve yasalarda öngörülen bir sorumluluktur" dedi. ■ DHA

Körfez'in doldurulmayan tek kıyısı Pasaport kaldı

Körfez kıyısına proje yapacak merkezi ve yerel yönetimlere Mimarlar Odası İzmir Şubesi Başkanı Topal uyarıda bulunarak, "Tarihe saygı duyulsun" dedi



MİMARLAR Odası İzmir Şubesi Başkanı Hasan Topal, İzmir Körfezi'nde 19'uncu yüzyılın sonlarından günümüze kalan tek tarihi kıyı alanının Cumhuriyet Meydanı ile Konak Eski Gümrük depoları arasında kalan Pasaport kesimi olduğunu söyledi. Topal, körfez kıyısına proje yapacak merkezi ve yerel yönetimlere, doğal, tarihsel miras ve izlerine karşı daha dikkatli, daha özenli olmaları çağrısını yaptı. Mimarlar Odası İzmir Şubesi Başkanı Hasan Topal, İzmir Körfezi kıyılarının doğal nedenlerin dışında farklı zamanlarda ve farklı gerekçelerle sürekli doldurulduğunu söyledi.

İLK PLANLI DOLDURMA 1860'DA

Küçük çapta da olsa yine değişik gerekçelerle (yol, marina, yat limanı vb.) doldurma faaliyetlerinin günümüzde de sürdürüldüğünü belirten Topal, "Tarihsel süreçte Bayraklı kıyıları, Turan, Alsancak Punta bölgesi, İnciraltı, Narlıdere bölgelerinin çay ve derelerin taşıdığı alüvyonlarla dolduğu, Bostanlı, Çiğli kıyılarının Gediz Nehri'nin taşıdığı alüvyonlar ile dolduğu jeolojik araştırma ve tarihi belgelerden bilinmektedir. Yine tarihi belgelere göre İzmir eski limanının (günümüzdeki Kemeraltı Anafartalar Caddesi'nin çevrelediği bölge) 16'ncı ve 17'nci yüzyıllarda doldurulduğu, İzmir Körfezi kıyısında ilk planlı ve kapsamlı doldurma faaliyetinin 1860'lı yıllarda Konak'tan Alsancak Punta burnu sonuna kadar olan ve 'Kordon' olarak bilinen dolgu ile başladığı, 1877 yıllarında Gümrük binaları, mendirek ve pasaport binaları ile tamamlandığı bilinmektedir" dedi. ■ Utku BOLULU-DHA

Kıyılar, özen bekliyor



İzmir'de 19. yüzyıldan kalan tek tarihi kıyı alanının Pasaport olduğunu belirten Mimarlar Odası Başkanı Hasan Topal, projelerde kent dokusunun korunması gerektiğini belirtti

HER YER DOLDURULDU

ULASTIRMA, Denizcilik ve Haberleşme Bakanlığı'nın Körfez Devletleri Büyükşehir Belediyesi'nin deniz kıyısına servis yolu için yapacağı dolgunun Körfez'e nasıl etki edeceği tartışmaları, dolgunun gündeme taşıdı. Mimarlar Odası İzmir Şube Başkanı Hasan Topal, "Körfez kıyılarına farklı zamanlarda ve farklı gerekçelerle sürekli doldurulduğunu söyledi.



TARİHİ VE DOĞAL MİRAS

TOPAL, İzmir'in, geçmişi 8 bin 500 yıla kadar uzanan, tarih, ticaret, liman, Körfez kenti olduğunu hatırlattı. Körfez'in kıyılarından 19. yüzyıldan günümüze kalan tek tarihi kıyı alanının, Pasaport kesimi olduğunu söyledi. Merkezi ve yerel yönetimleri uyararak Topal, "Körfez, doğal ve tarihi miras ve izlerine karşı dikkatli ve özenli olmak yasal sorumluluğundur" dedi. İUTKU BOLULU-DHA

8



BÖLÜM

BASIN AÇIKLAMALARI

Kıyı Tasarımındaki Uygulamalar Bu Şekilde Devam Edecekse Derhal Durdurulmalıdır



Kıyı tasarımı projesinde tasarım aşamasında sınırlı bilgilendirmelerle yaptığımız eleştirilerin uygulama sürecinde doğrulandığını, sorunların katlanarak arttığını üzülerek görmekteyiz. Mimarı ve diğer tasarım alanlarındaki birçok saygın ismi bir araya getirerek oluşturulan yaratıcı potansiyelin kent geneliyle kıyaslandığında ortalamanın çok üstünde mekan kalitesine sahip sahil bandına kanalizasyonun ilk gün olduğu gibi bugün de kaçırılan bir fırsat olarak görmekteyiz. Bu geri dönüşümlü genel strateji hatasının üstüne üretilen tasarımların ciddi ihale tutarlarıyla müteahhit insafına bırakılarak uygulanması, ortaya çıkmaya başlayan işin niteliği sadece mimarlık ortamının aktörleri değil tüm kentliler tarafından kaygıyla takip edilmektedir. Özellikle birçok kentli Pasaport bölgesinde eski kaldırımların, bisiklet yolunun ve parkların eskisinden hemen hemen hiç farkı olmaksızın (hatta işçilik kalitesi ve yeşil alan açısından daha da gerileyerek) milyonlarca liraya kazılıp tekrar yapılmasını anlamlandırmakta güçlük çekmektedir.

Mimarlar Odası olarak kentin kaynaklarının bu biçimde harcanmasını kabul edilemez bulmakta ve eğer uygulamalar bu şekilde devam edecekse derhal durdurulmasını tavsiye etmekteyiz.

En baştan beri dile getirdiğimiz gibi, kentin acilen tasarıma, yaratıcılığa, mekansal iyileşmeye gereksinim duyan bir çok alanı dururken Kordon'da, Pasaport'ta, Karşıyaka'daki boz-yapılar artık iyi niyetle değil, beceriksizliğin ve kent kaynaklarının yanlış kullanılmasına örnek olarak anılacak bir yöne doğru çevrilmektedir.

Sürecin her aşamasında olduğu gibi uygulamaların başladığı bu günlerde de yetkilileri ellerindeki kaynakları kentin tasarıma, mimarlığa, nitelikli kentsel mekanlara şiddetle ihtiyaç duyan bölgelere yönlendirmesini tekrar tavsiye ediyoruz.

Mimarlar Odası İzmir Şubesi Yönetim Kurulu
18.04.2014

Kapatılan İzmir İl Özel İdaresi'nin Varlıklarının Devri Hakkında

Ülkemizde yerel yönetimler iki yapı içinde tanımlanmıştır; Belediyeler ve İl Özel İdareleri. İlgili kanunlarıyla Belediyeler kendi sınırları içinde ve mücavir alanlarında hizmet sunumu ile görevli ve yetkili iken, İl Özel İdareleri de Belediye sınırları ve mücavir alanları dışında kalan il bütününde hizmet sunumunda görevli ve yetkili kılınmışlardır.

Son olarak yürürlüğe giren Büyükşehir Belediyeleri hakkında kanun ile Büyükşehir statüsünde olan Belediyelerin sınırları il sınırları olarak tanımlanmış, bu kapsamda Büyükşehir Belediyesi olan illerde İl Özel İdareleri kapatılmıştır.

İl Özel İdareleri'nce yerine getirilen hizmet sunumları, görev ve yetkileri de Büyükşehir Belediyelerine devredilmiştir.

İlgili kanunda kapatılacak İl Özel İdareleri'nin mal varlıklarının, personel, araç ve gereçlerinin nasıl paylaşılacağına dair ayrıntılı görevler, süreler ve sorumluluklar tanımlanmıştır.

Bu tanımlara göre kurulacak komisyonlar aracılığı ile İl Özel İdaresi'ne ait mal varlıkları 30 Mart 2014 tarihine kadar kanunda yazılı usullerle dağıtılacağı kurala bağlanmıştır.

Ancak, kanunun amaç ve kapsam bölümünde açıkça belirtildiği ve yukarıda özetlendiği gibi esas olan güvenli, planlı, daha yaşanılabilir kentler, yerleşmeler ve sağlıklı bir çevre için ve il halkının ortak gereksinimlerinin karşılanması amacıyla hizmet sunumu görev ve sorumlulukları Büyükşehir Belediyelerine verildiğinden, eskiden yine hizmet sunumu ve görev sorumluluğu bağlamında İl Özel İdareleri'nin elinde bulunan mal varlıkları, personel, araç ve gereçlerin de bu görev ve sorumlulukların kanun ile devredildiği Büyükşehir Belediyeleri'ne devredilmeleri yasanın amaç ve ruhuna uygun bir yöntem olacaktır.

Kuşkusuz bu mal varlıklarından, yürürlükte bulunan imar planları kapsamında, eğitim, sağlık, kültür, spor vb. işlevlere ayrılan alanlar bu işlevleri yerine getirmekle sorumlu ilgili bakanlıklara devredilebilir, devredilmelidir.

Gerekçesi ne olursa olsun, kapatılan İl Özel İdaresi'ne ait arazilerin kamusal hizmetler dışına çıkarılmaması, satılmaması, kentin ihtiyaç duyduğu ve kentte yetersiz olduğu bilinen kentsel teknik ve sosyal altyapı alanlarının artırılmasında kullanılmalıdır. Örneğin; yeşil alanların rekreasyon alanlarının, kültürel tesis alanlarının, teknik altyapı alanlarının geliştirilmesi İzmir kenti için yaşamsal önem taşımaktadır. Kapatılan İl Özel İdaresi'ne ait araç gereç ve mal varlıkları da bu işlevlerde kullanılmak üzere bir an önce Büyükşehir Belediyesi'ne devredilmeli, bu mal varlıklarının kentliler için kamu kullanımları kesintisiz sürdürülmelidir.

Hasan Topal

Mimar

Mimarlar Odası İzmir Şubesi Yönetim Kurulu Başkanı

12.06.2014

Uyarıyoruz

Çevre Ve Şehircilik Bakanlığı tarafından yürürlüğe konan “Planlı Alanlar Tip İmar Yönetmeliği” kentleri güneşsiz, ışıksız, hava almayan kalitesiz mekanlara mahkum edecek.

Yayımlanan yönetmelik değişikliğinde kat yükseklikleri, konut yapılarında 3 m’den 3.5 mt’ye, ofis ve turizm yapılarında 3 mt’den 3.80mt’ye çıkarılıyor.

Bu değişikliğin kentin yapılaşması tamamlanmış bölgelerinde kapsamlı imar planı revizyonları yapılmadan uygulanması halinde kentler yaşanamaz hale gelecektir.

Caddeler ışıksız, havasız insanı ezen boşluklara, sokaklar karanlık daha boğucu mekanlara dönüşecektir.

Kordon ve Körfez kıyılarında kentlilerin “Çin Seddi” benzetmesiyle tanımladığı mevcut 24.80 mt olan yapı yüksekliği bu yönetmelikle 10mt artırılarak 35 mt’ye çıkarılıyor. Yapı yükseklikleri Karşıyaka, Güzelyalı kıyılarında 8 katlı yapılar olan bölgelerde ve ana caddelerde 10 mt, 5 katlı bina bulunan sokaklarda ise 5 mt artırılmaktadır. Bu plansız ve plana aykırı gelişme kentin tamamen iflası olacaktır.

İmar Kanunu eki yönetmeliklerde yapı yüksekliklerinin yol genişlikleri ile doğrudan bir ilişkisi vardır. Cadde, sokak vb. yol genişliklerini “Mekansal Plan Yapım Yönetmeliğine” uygun olarak artırmadan yapı yüksekliklerinin artırılması, böylece imar planlarının öngördüğü yapı yüksekliklerinin yönetmelikle değiştirilmesi, İmar Kanunu’na, açıkça aykırıdır.

Çevre ve Şehircilik Bakanlığı’nı, yerel yönetimleri ve İzmirliileri uyarıyoruz. Bu yönetmelik koşulları, yapılaşmış bölgelerde ilgili mevzuata uygun imar planı değişiklik ve revizyonları yapılmadan her yapı özelinde uygulanırsa İzmir yaşanamaz hale gelecektir.

Kentsel dönüşüm vb gerekçesi ne olursa olsun, bu yönetmelik yürürlükte bulunan imar planlarına göre yapılaşmış yerlerde İmar Planı revizyonları yapılmadan, tek tek yapılara uygulanmamalıdır.

İzmir kenti için tarihi bir uyarıdır.

Hasan Topal

Mimarlar Odası İzmir Şubesi Yönetim Kurulu Başkanı

04.11.2014

Mahkeme Çeşme TOKİ Projesinin Yürütmesini Durdurdu

İzmir 3. İdare Mahkemesi Mimarlar Odası'nın açmış olduğu iptal davasında Toki tarafından Çeşme Reisdere'de yapacağı yoğun yapılaşma içeren İmar Planlarının yürütmesinin durdurulmasına karar verdi. Mahkeme bilirkişi raporuna referansla verdiği yürütmeyi durdurma kararında; "1/100000 ölçekli İzmir - Manisa Planlama Bölgesi Çevre Düzeni Planı'nın

amacı, plan ilkeleri ve uygulama hükümlerine uygun olmaması gerekçesiyle "planların kademe-li birlikteliği ilkesi"ne aykırı olduğu, dava konusu plan değişikliği gerekçesinin Plan Raporu'nda açıklanmamasının planlama esaslarına ve Mekânsal Planlar Yapım Yönetmeliği'nin 9. maddesinin 1. bendinde belirtilen hükme uygun olmadığı ve mülkiyet hakkı devrinin plan değişikliğini gerektirecek bir yasal ve teknik bir neden oluşturmadığı, dava konusu parselleri de kapsayan alanda plan değişikliği yapılması için geçerli yasal ve teknik gerekçeler oluşturmadığı, dava konusu plan değişikliğinin Turizm Merkezi statüsüne ilişkin alan bütününe ilişkin bir karar ve yaklaşım üretmemesi itibarıyla anılan plan amacı ve hükmüne uygun olmadığı,dava konusu plan değişikliği kararlarının "Gelisme Alanı" kullanımı ile Turizm Tercihli kullanımları engelleyici olması plan hedeflerine ve ilgili Bakanlar Kurulu kararlarına aykırı olduğu, mevcut planlama kararlarına göre 36 kişi/ha. olan nüfus yoğunluğunun, dava konusu plan değişikliği ile 150 kişi/ha. olarak artırılmasının tüm bölge içerisindeki donatı alanları dengesini bozacak olması ve yakın çevre geneline tarif edilen nüfus yoğunluğu dağılımı kararlarına uygun olmadığı, kentin iklimini destekleyen yeşil örtünün bir parçasını oluşturma ve kentlilerin dinlenme ihtiyaçlarını karşılama hedeflerini içeren Kentsel ve Bölgesel Yeşil Alan kullanım kararının dava konusu plan değişikliği ile Gelisme Alanı olarak değiştirilmesinin planlama esaslarına, şehircilik ilkelerine, bölge ihtiyaçlarına ve kamu yararına uygun olmadığı, plan değişikliği ile olanak tanınan kat adedinin 4 kat olarak belirlenmesi ile artırılan yapılaşma yoğunluğunun, gerek alanın yakın çevre özellikleri, gerek bölgenin Sifne ve Reisdere Turizm Merkezleri bağlamında özgün olarak geliştirilmesi istenen doku özellikleri, gerekse Çeşme ilçesi bütünündeki 2 katlı konut yapılaşmaları gelenegine aykırı olduğu ve bölge yapılaşma özellikleri açısından uygun olmadığı,dava konusu plan değişikliğinin çevre düzeni planı revizyonu ana kararlarını, sürekliliğini ve bütünlüğünü bozucu niteliklerinden ötürü Mekânsal Planlar Yapım Yönetmeliğinin 20. maddesi 2. bendine uygun olmadığı, tüm bu tespit ve değerlendirmeler çerçevesinde 07.02.2013 tarihinde Çevre ve Şehircilik Bakanlığı tarafından 644 sayılı Kanun Hükmünde Kararname'nin 7. maddesi uyarınca onaylanan 1/25.000 ölçekli Çeşme (İzmir) Çevre Düzeni Revizyonu Planı Değişikliği'nin planlama esasları, şehircilik ilkeleri, plan tekniği, yürürlükteki imar mevzuatı hükümleri ve kamu yararına uygun olmadığı kanısına varıldığı belirtilmiştir.

Yukarıda özetlenen bilirkişi raporu, hükme esas alınabilecek nitelikte bulunmuş olup davalı idarenin bilirkişi raporuna itirazı yerinde görülmemiştir.

Bu durumda, dosyada bulunan bilgi ve belgelerle bilirkişi raporunun birlikte değerlendirilmesinden, İzmir İli, Çeşme İlçesi, Reisdere Mahallesi, mülkiyeti Basbakanlık Toplu Konut İdaresi'ne ait muhtelif parselleri kapsayan alanda 07.02.2013 tarihinde Çevre ve Şehircilik Bakanlığı'nca onaylanan 1/25000 ölçekli Çeşme (İzmir) Çevre Düzeni Planı Revizyonu değişikliğinin şehircilik ilkelerine, planlama esaslarına, kamu yararına ve hukuka uygunluğu bulunmamaktadır.

Öte yandan, plan değişikliği sonucu uygulama işlemlerin başlayabileceği ve uygulama işlemleri yönünden telafisi imkansız zararlara yol açabileceği de açıktır.

Açıklanan nedenlerle; hukuka aykırılığı açık olan dava konusu işlemin; uygulanması halinde telafisi güç zararlar doğabileceğinden 2577 Sayılı Kanunun 27.maddesi uyarınca teminat alınmaksızın yürütülmesinin durdurulmasına, kararın tebligatından itibaren 7 gün içerisinde İzmir Bölge İdare Mahkemesi'ne itiraz yolu açık olmak üzere, 24/09/2014 tarihinde oybirliğiyle karar verildi." denmiştir.

Ayrıca TOKİ bu karara Bölge İdare Mahkemesi'nde itiraz etmiş, ancak İzmir 1. Bölge İdare Mahkemesi, TOKİ'nin Mahkemenin yürütmeyi durdurma kararına yapmış olduğu itirazı da 4.11.2014 tarihinde oybirliği ile reddetmiştir.

Mimarlar Odası'nın TOKİ Çeşme İmar Planlarına yaptığı itirazda ve dava dilekçesinde belirttiği yanlışlar ve kamu yararına aykırılıklar, Mahkeme kararında da vurgulanmıştır.

Çeşme Yarımadası'nın geleceği için bu yanlış İmar Planlarının yürütmesinin durdurulmuş olması çok önemlidir. Beklentimiz İmar Planlarının yargılama sonrası iptal edilmesidir.

Mimarlar Odası İzmir Şubesi Yönetim Kurulu

07.11.2014

3. İzmir Mimarlık Sergisi Ödülleri Sahiplerini Buldu

2014 İzmir Mimarlık Sergisi ve Ödülü Key Otel ile Mimar Derya Akdurak'a verildi. İzmir Mimarlık Sergisi Ödül Töreni, Mimarlar Odası'nın 60.Yıl Kutlaması 25 Aralık Perşembe akşamı İzmir Mimarlık Merkezi'nde gerçekleştirildi. Bu sene üçüncüsü düzenlenen Ödül, Bürotime ve Cosentino firmalarının sponsorluğunda düzenlenen gecede sahibini buldu. İzmir Mimarlık Sergisi ve Ödülü jüri üyeleri, Tamer Başbuğ, Ali Cengizkan, Tülin Hadi, Özel Kılıç, Ferhat Hacılibeyoğlu'ndan oluştu. İzmir Mimarlık Ödülü: Key Otel
Mimar: Derya Akdurak
İşveren: Erdoğan Özgörkey

Mimarlık eyleminin tanıtılması, özendirilmesi ve ödüllendirilmesi görevini önemseyerek hareket eden Seçici Kurul, iki eleme sonrasında ve yerinde yaptığı inceleme ve değerlendirmeler sonucunda; 2014 İzmir Mimarlık Sergisi Ödülü'nün, Key Otel ve proje müellifi Derya Akdurak'a verilmesine; yapıya ödül plaketi çakılmasına, yapının mimar ve işverenine birer ödül plaketi verilmesine oy birliği ile karar vermiştir.

1950 yılında ulusal bir mimarlık yarışması sonucunda Orhan Bolak, Doğan Tekeli ve Ergun Unaran ekibinin müellifliğinde elde edilmiş olan Eski TC Merkez Bankası İzmir Şubesi yapısı, tamamlandığı 1952 yılından 1980'li yıllara kadar faal olarak kullanılarak kent hafızasında önemli bir yer edinmiştir. Yapının maddi varlığının 'yaşanmışlık değeri' ve tasarım kararlarının da 'özgünlük değeri' çerçevesinde gözönünde bulundurulmasıyla elde edilen dönüşüm ve yapının kent hayatına tekrar kazandırılması değerli bulunmuştur. Müellifin yapıya ilişkin korumacı tavrı; özgün yapının mekânsal kurgusuna sadık kalarak dış cephedeki müdahaleleri sınırlaması; yapının kentli belleğindeki imajının zedelenmemesi dikkat çeken başlıca müdahale özellikleridir. Bunlara ek olarak, dönüşüm sırasında işlev değişiminin getirdiği problemlere getirilen rasyonel çözümler; yeni işlevlerin yerleştirilmesinde, yapının Kordon'daki konumunun getirdiği potansiyellerin güçlü kullanımı; detayların çözümündeki başarı ve uygulamalardaki titizlik, ödülün gerekçelerini oluşturmuştur. 1950'ler modernizminin özgün ve tescilli bir ürünü olan yapının dönüşümündeki mimari tasarım duruşunun, bundan sonra bölgede karşılaşılabilecek benzer durumlarda örnek teşkil etmesi ümit edilmektedir.

Saygılarımızla,

Mimarlar Odası İzmir Şubesi Yönetim Kurulu
29.12.2014

Mimar Sinan'ı Saygıyla Anıyoruz



Anadolu'nun ve yakın coğrafyasının yapı sanatı ve mimarlık kültürünü özümseyerek, döneminin kusursuz denebilecek yapılarını tasarlayan ve gerçekleştiren büyük usta Sinan'ı saygı ile anıyoruz. Yaklaşık yüzyılı kapsayan yaşamı süresince insanlığa sunduğu eşsiz mimarlık eserleri, günümüze ve dünya mimarlık tarihine esin kaynağı olmayı sürdürürken, bu toprakların ve toplumumuzun uygarlık ve kültür elçiliği görevini de üstlenmektedir.

Gerçekleştirdiği çok çeşitli işlevlerdeki yapılarında, ölçülendirme ve oranlandırma, strüktürel yalınlık, çevreye duyarlılık, uyum, kütle plastiği ve estetik düzey, mekansal bütünlük ve güçlü anıtsal ifade ile yapıldıkları kentleri de biçimlendiren özgün bir kompozisyon görülmekte, bu nitelikleriyle günümüz mimarlarına yüzyıllar öncesinden mesajlar vermektedir.

Sinan gibi ayrıcalıklı ve eşsiz yaratıcılığa sahip bir dehanın ürettiği eşsiz mimarlık mirası yapılarla sahip olan ülkemizde, bugün yaşananlara bakıldığında mimarlık adına, yapı sanatı adına, kentleşme, planlama adına ortaya konan gelişmeleri kaygıyla, endişeyle ve üzüntüyle izliyoruz.

Kentleşme alanı ve planlama süreci, daha iyi bir gelecek ve yaşam kalitesi yüksek insan yerleşmeleri yaratma amacından çok, akla ve bilime uymayan, kentleri, tarım alanlarını, orman alanlarını, kıyıları, kültür mirası alanları kısaca bütün değerlerimizi tüketircesine acımasızca ve geriye dönüşü mümkün olmayan bir tahribat aracı olarak uygulanmaktadır.

Gerçek anlamda üretmeyen, istihdam yaratmayan ve hakça bölüşmeyen bir ekonomik yapının ve kent toprağının rantına ve yağmalanmasına dayanan kentleşme politikalarının sürdürülebilir olmadığını, olamayacağını, yüksek sesle belirtmek zorundayız.

Kentlerimizi ve yerleşme alanlarımızı, yapıldığı çevreye duyarlı, estetik düzeyi, mimarlık ve tasarım niteliği yüksek, planlı ve kimlikli yaşam ortamlarına dönüştürmek karar vericilerin en öncelikli görevi ve sorumluluğudur.

Günümüzde kentler yaşam kalitesi ekseninde değerlendirilmekte, bu bağlamda yaşayanların mutluluğuna katkıda bulunan yapılar ve kentsel mekanlar istenmektedir.

Sahip olunan mimarlıkların niteliği kentlerin yaşam kalitesine doğrudan olumlu katkı yapmaktadır. Bu nedenle kentlerin mimarlık düzeyinin yükseltilmesi amaçlanmalı ve ödünsüz uygulanmalıdır.

Mimarlık yaşanan çağın bilimine, yapı teknolojisine, estetik algısına ve yenilikçi yaratıcılığa ait değerler bütününe yansıtın bir sanat alanıdır aynı zamanda.

Başta karar vericiler olmak üzere, Mimar Sinan'a ve eserlerine bakan herkesin bunu anlamasını, özümsemesini ve ders çıkarmasını öneriyor, tavsiye ediyoruz.

Büyük usta ve bilge yapı sanatçısı Mimar Sinan'ı yarattığı çok güçlü mimarlık eserleriyle kültürümüze ve dünya uygarlık tarihine yapmış olduğu katkıları nedeniyle ölümünün 427. yılında saygıyla anıyoruz.

Hasan Topal
Mimarlar Odası İzmir Şubesi Yönetim Kurulu Başkanı
9 Nisan 2015

İzmir Kordonboyu 10 Metre Yükseliyor



İzmir Büyükşehir Belediye Meclisi tarafından 13.03.2015 tarihinde kabul edilerek yürürlüğe konan “Yürürlükteki 1/1000 ölçekli Uygulama İmar Planlarında sadece kat adeti belirlenmiş imar adalarında, planlarda yeni bir düzenlemeye gerek kalmaksızın yürürlükteki imar yönetmeliklerinin tariflediği yüksekliklerin uygulanmasına” kararı kentimizi güneşsiz, ışısız, hava almayan kalitesiz mekanlara mahkum edecek.

Yayımlanan Meclis kararıyla kat yükseklikleri, konut yapılarında 2.60m.’den 3.5m.’ye, ofis ve turizm yapılarında 3m.’den 3.80m.’ye çıkarılıyor. Bu değişikliğin kentin yapılaşması tamamlanmış bölgelerinde kapsamlı imar planı revizyonları yapılmadan uygulanması halinde kentler yaşanamaz hale gelecek. Caddeler ışısız, havasız insanı ezen boşluklara, sokaklar karanlık daha boğucu mekanlara dönüşecek.

Kordon ve Körfez kıyılarında kentlilerin “Çin Seddi” benzetmesiyle tanımladığı mevcut 24.80m. olan yapı yüksekliği bu yönetmelikle 10m. artırılarak 35m.’ye çıkarılıyor. Yapı yükseklikleri Karşıyaka, Güzelyalı kıyılarında 8 katlı yapılar olan bölgelerde ve ana caddelerde 10m., 5 katlı bina bulunan sokaklarda ise 5m. artırılmaktadır. Bu plansız ve plana aykırı gelişme kentin tamamen iflası olacaktır.

İmar Kanunu eki yönetmeliklerde yapı yüksekliklerinin yol genişlikleri ile doğrudan bir ilişkisi vardır. Cadde, sokak vb. yol genişliklerini “Mekansal Plan Yapım Yönetmeliğine” uygun olarak artırmadan yapı yüksekliklerinin artırılması, imar planlarının öngördüğü yapı yüksekliklerinin yönetmelikle değiştirilmesi, İmar Kanunu’na, açıkça aykırıdır.

İzmir Büyükşehir belediyesi’ni, Çevre ve Şehircilik Bakanlığı’nı uyarıyoruz. Bu meclis kararı, yapılaşmış bölgelerde ilgili mevzuata uygun imar planı değişiklik ve revizyonları yapılmadan her yapı özelinde uygulanırsa İzmir yaşanamaz hale gelecektir.

Kentsel dönüşüm vb. gerekçesi ne olursa olsun, bu yönetmelik yürürlükte bulunan imar planlarına göre yapılaşmış yerlerde İmar Planı revizyonları yapılmadan, tek tek yapılara uygulanmamalıdır.

Hasan Topal

Mimarlar Odası İzmir Şubesi Yönetim Kurulu Başkanı

Mayıs 2015

İzmir Büyükşehir Belediyesi'nin 1/5000 Ölçekli Yeni Kent Merkezi Nazım İmar Plan Notu Değişikliğine Mahkemeden İptal

İzmir 1. İdare Mahkemesi Şehir Plancıları Odası İzmir Şubesi ve Mimarlar Odası İzmir Şubesi'nin açmış olduğu iptal davasında İzmir Büyükşehir Belediye Meclisinin 13.12.2013 tarih ve 05.1499 sayılı kararı ile onaylanan 1/5000 ölçekli Yeni Kent Merkezi Nazım İmar Planı plan notlarında yer alan "Turizm + Ticaret" ve "Turizm + Ticaret + Kültür" tanımlarının yeniden düzenlenmesine ilişkin 1/5000 Ölçekli Nazım İmar Planı plan notu değişikliğinin "kamu yararı taşıyan nesnel ve teknik gerekçelere dayanmaması, planda öngörülmemen bir nüfus artışına neden olmasına karşın, artan bu nüfusun ihtiyacı olan ilave teknik ve sosyal altyapı alanlarının yine aynı bölge içerisinde planlanmasına yönelik bir plan kararı içermemesi ve mevcut planın işlevsel bölgeleme kararına dayanan yaklaşımını ve bu yaklaşımın hayata geçmesine yönelik yönlendiriciliğini ve bütünlüğünü ortadan kaldırması gerekçeleriyle planlama esaslarına, şehircilik ilkelerine, kamu yararına, yasal mevzuata uygun olmadığı ve hukuka aykırı olduğu gerekçesiyle" iptaline karar verdi.

Şehir Plancıları Odası İzmir Şubesi Yönetim Kurulu
Mimarlar Odası İzmir Şubesi Yönetim Kurulu
28.11.2015

TMMOB İKK BASIN AÇIKLAMALARI

TMMOB İzmir İl Koordinasyon Kurulu Sağlıklı Güvenli Gelişen Kent ve Demokratik Kent Yönetiminde Taraftır!

TMMOB Yerel Yönetimler Seçim Bildirgesi (Kasım 2013); kentlerin ve yerel yönetimlerin ülke politikalarının doğrudan uygulama alanı olarak tanımlamakta ve bu nedenle kentler ve yerel yönetimler siyasetin ve sermayenin ilgi odağı olduğunu söylemektedir.

TMMOB, kentlerimizde var olan sorunların aşılması, sağlıklı yaşanabilir ve güvenli kentsel çevrelerin üretilmesi ve kentsel yaşam kalitesinin iyileştirilmesini öngörmekte; kent halkının emek ve meslek örgütlerinin demokratik katılımını ve denetimini sağlayacak bir anlayışın geliştirilmesini, öncelikli ve temel gerek olarak görmektedir. Kentimizde 28-30 Kasım 2013 günlerinde “Kentine Sahip Çık” temasıyla 2. İzmir Kent Sempozyumu gerçekleştirildi. Kentimizin doğal afetlere hazırlık durumu, kent yönetimi, kentsel mekan, planlama ve yapılaşma politikaları, enerji, doğal kaynaklar, ulaşım, tehlikeli atıklar, kültürel alanlar konularının tartışıldığı sempozyuma yerel yönetimlere aday olacak kişilerin katılması çağırısı yapılmıştı.

Yerel yönetimlerin daha sağlıklı kentleri daha katılımcı yönetim anlayışı içerisinde gerçekleştirirken yolunu aydınlatacak ve bu çalışmalarda gereksinim duydukları dayanışmayı geliştirebileceği alanları işaret eden sempozyum, çağdaş, ilerici, toplumsal faydadan yana politikaların belirlenmesine katkı sağlamıştır.

TMMOB İzmir İKK Toplumun siyasallaşmasını değil ama siyasetin toplumsallaşmasını önemserken, yerel yönetim seçimleri için adayların belirlenmesi sürecinde emekten halktan yana politikaların hayata geçirilmesinin, sağlıklı, güvenli, gelişen kentler için ortaya koyduğu görüş ve önerilerden yararlanılmasının önemli olduğunu düşünmektedir. Kişilerin değil politikaların konuşulup tartışıldığı bir adaylık ve seçim sürecinin İzmir Kenti için daha yararlı olacağını ifade ediyoruz.

Bu doğrultuda TMMOB İzmir İl Koordinasyon Kurulunun yerel yönetim seçimleri için adayların belirlenmesi sürecinde kamuoyuna ya da basına yansıdığı görülen biçimiyle adayların arasında kimse için olumlu ya da olumsuz görüş verilmesi gibi bir anlayışı bulunmamaktadır.

Kamuoyuna saygılarımızla.

TMMOB İzmir İl Koordinasyon Kurulu
21.01.2014

Yalan Talan Soygun Baskı ve Hırsızlık Düzenine Hayır Hükümet İstifa



Ülkeyi 12 yıldır tek başına ve mutlak bir iktidarla yöneten AKP ve onun başbakanı Recep Tayyip ERDOĞAN'ın yıllardır adım adım inşa ettiği yolsuzluk soygun ve rant düzeni 17 aralık ve devam eden süreçte ortalığa saçılmış durumdadır. 17 Aralık operasyonu ile 4 bakan, çocukları ve iş ortaklarının içinde olduğu rüşvet çarkı ile ortaya çıkan soygun düzeni Recep Tayyip ERDOĞAN tarafından örtülmek istenmiştir. Bu çerçevede paralel yapı tartışması, HSYK düzenlemesi, internette sansür yasası, emniyet ve yargıda uygulanan baskı ve sürgünler devreye sokulmuş ve ülke bir karanlığa güvensizliğe, şiddete baskıya kısacası açık bir faşizme sürüklenmiştir. Ancak tüm bu yapılanlara karşın AKP iktidarı ve başbakan üstüne bulaşan pislği örtmemişlerdir. 24 Şubat'ta internete düşen ve Başbakan Recep Tayyip ERDOĞAN ve mahdumu Bilal ERDOĞAN arasında geçtiği iddia edilen konuşmalar da hırsızlığın ve soygunun ulaştığı boyut korkunç bir gerçek olarak ülke gündemine oturmuştur. Kirlilik, soygun o kadar büyüktür ki AKP iktidarı istifa etmedikçe bundan arınmak mümkün değildir. Ancak bunun yargıya intikal ettirilerek aklanma yolunu seçmek yerine yine yalanlama yine inkarı seçip bunları dış güçlere kendi deyimleriyle paralel yapıya bağlama yolunu seçmişlerdir. Başbakan her zamankinden daha yüksek perdeden bağırıp çağırmaya tehdit savurmaya devam etmektedir. Haziran Direnişini de dış kaynaklara, faiz lobisine bağlamaya çabalayan AKP iktidarı bunu alışkanlık haline getirmiştir. Ancak ne kadar bağırıp çağırırlarsa çağırınsınlar halkımız artık gerçekleri görmeye başlamıştır. Biz Emek ve meslek örgütleri olarak bu soygun yalan talan hırsızlık baskı ve şiddet ortamını daha görünür kılmak için dost örgütlerle emek ve demokrasi güçleri ve yurttaşlarımızla alanlarda sokaklardayız.

Bu iktidardan kurtuluncaya kadar da alanlarda olmaya devam edeceğiz.

Buradan soruyoruz 11 yıldır paralel paralel yaşadığınız yürütmeyi birlikte paylaştığınız şimdide paralel yapılanma diyerek şikayet ettiğiniz cemaat yapılanmasından nasıl şikayet ediyorsunuz. Bu güne kadar ne istediler de vermedik derken neyi kastediyorsunuz? Neler verdiniz neleri paylaştınız? Bunlar açıklamak zorundasınız. Varsa, bu paralel yapılanmanın sorumlusu siz değilsiniz

17 Aralık operasyonu hemen sonrasında İzmir'de "Bakanlar yetmez Hükümet İstifa" Ankara'da da Bozuk Düzendeki Sağlam Çark Olmaz Bu Pislği Halk Temizleyecek" demiştik. Bugün bir kez daha söylüyoruz "Yalana Talana Hırsızlığa Baskıya Katliamlara Soyguna Hayır" "HÜKÜMET İSTİFA".

12 yıla yakın süredir iktidarını zorbalık ve katliamlarla sürdüren AKP için bugün yo-

lun sonunun başlangıcı anlamına gelmektedir. Siyasal iktidarın 'küresel komplo' olarak değerlendirmesi Türkiye'nin 'büyümesini istemeyenlerin, 'ekonomik istikrarı' ve 'huzur ortamını' bozmak isteyenlerin yapmaya çalıştığı iddia etmesi, içine düştüğü acizliğin ve yolsuzluk soruşturmasının hedefinde olduklarının somut bir yansımasıdır. İktidarın olanaklarını kullanarak, rüşvet ve yolsuzlukların üstünü örtemeye çalışan, AKP Hükümeti ve Recep Tayyip ERDOĞAN hesap yerinin sandık olduğunu söyleyerek adaletten kaçamaz. Hırsızlık rüşvet soygun adli bir konudur. Recep Tayyip ERDOĞAN seçim sandığını göstererek bundan kurtulamaz hükümet olarak hemen istifa etmelidir. Başta Recep Tayyip ERDOĞAN olmak üzere rüşvet çarkı kuran ve işletenler, yolsuzluklar üzerinden sağladıkları kaynakları dolduran ve her türlü kirliliğe girenler yargı önünde hesap vermelidir”.

24 Şubat'ta ses kayıtları ile ilgili olarak Yurdun dört bir tarafında yurttaşların bu kirlenmişliği hırsızlığı protesto için demokratik tepkilerini, gösteren yurttaşlarımıza yine polis şiddeti uygulanmıştır. İzmir'de de 25 ve 26 Şubat akşamları yapılan yürüyüş ve eylemler İzmir Polisinin sert müdahalesi ile karşılaşmış ve birçok yurttaşımız yaralanmış ve gözaltılar yapılmıştır. Haziran direnişi sırasında ortaya çıkan ve İzmir-lilerin eli sopalılar olarak tanıdığı sivil giyimli şahıslar yine Polisle birlikte şiddet uygulamışlardır. İzmir Valisi Mustafa TOPRAK yaptığı açıklamada polis şiddetini önlemek yerine savunmayı seçmiş ve gösteri yapan yurttaşları suçlamıştır.

Buradan yaşanan bu polis şiddetini kınıyor İzmir valisi Mustafa TOPRAK'ı yurttaşların demokratik haklarını özgürce kullanmalarını sağlamasını ve sorumlular hakkında işlem yapmasını bekliyoruz.

AKP'nin hırsızlık soygun, şiddet, yalan talan düzenine karşı mücadelemiz devam edecek. Daha özgür eşitlikçi, hırsızlığın yolsuzluğun olmadığı, barışçıl laik demokratik Türkiye özlemi gerçekleşene kadar mücadelemizi sürdüreceğiz.

Kamuoyuna saygılarımızla.

DİSK

KESK

TMMOB Ege Bölge Temsilciliği

İzmir Şubeler Platformu

İzmir İl Koordinasyon Kurulu

27.02.2014

İş Cinayetlerini Durdurun

İşçi sağlığı ve iş güvenliği konusu; insan odaklı bir mesleğin uygulayıcılarının örgütü olan TMMOB'nin önemli çalışma alanlarından, mücadele alanlarından birini oluşturmaktadır. Konunun önemine bir kez daha dikkat çekmek amacıyla 42. Olağan Genel Kurulumuzda, 3 Mart 1992 tarihinde Zonguldak Kozlu'da yaşanan ve 263 madencinin yaşamını yitirdiği facianın yıldönümü, "İş Cinayetlerine Karşı Mücadele Günü" olarak kabul edilmiştir.

Öncelikle 3 Mart 1992 tarihinde yaşamını kaybeden 263 maden işçisi ile birlikte son yıllarda Balıkesir Dursunbey'de biri maden mühendisi, 13 maden işçisini; Bursa Kemalpaşa'da yaşamını yitiren 19 maden işçisini, İstanbul Tuzla'da, Davutpaşa'da, Ankara Ostim'de, Zonguldak Karadon'da, Maraş Elbistan'da, İstanbul Esenyurt'ta ve saymakla bitiremeyeceğimiz iş cinayetlerinde yaşamını kaybeden emekçileri saygıyla anıyoruz.

İşçi sağlığı ve iş güvenliği bütün çalışanları ilgilendiren, çalışma yaşamının en temel unsurlarından biridir. İşçi sağlığı ve iş güvenliğine ilişkin göstergeler, temel insan hakları, çalışma yaşamı ve ülkelerin gelişmişliklerine ilişkin önemli göstergeler sunmaktadır.

ILO rakamlarına göre; bugünün dünyasında her 15 saniyede bir işçi, iş kazaları veya meslek hastalıkları nedeniyle hayatını kaybetmektedir. Her gün yaklaşık 6 bin 300 kişi iş kazası veya meslek hastalıkları nedeniyle yaşamını kaybetmektedir. Her yıl yaklaşık olarak 360 bin kişi iş kazası, 1 milyon 950 bin kişi ise meslek hastalıklarından dolayı yaşamını yitirmektedir. Her yıl 270 milyon iş kazası meydana gelmekte ve 160 milyon kişi meslek hastalıklarına yakalanmaktadır. Her yıl, çoğunlukla gelişmekte olan ülkelerde, zehirli maddelerden dolayı 651 bin işçi yaşamını yitirmektedir.

Ülkemiz açısından durum oldukça vahimdir. Ülkemizde her gün ortalama 176 iş kazası olmakta, 3 emekçi yaşamını kaybetmekte ve 5 emekçi iş kazası sonucu iş göremez hale gelmektedir. Bu nedenle ülkemiz iş kazalarında Avrupa ve dünyada ilk sıralarda; ölümlü iş kazalarında ise Avrupa'da birinci, dünyada üçüncü sırada yer almaktadır.

Bugün ülkemizde uygulanmakta olan neoliberal ekonomi politikaları sonucunda iş güvencesinin azalması, esnek çalışma biçimleri, çalışma koşullarının ağırlaşması; özelleştirme, sendikasılaştırma ve taşeronlaştırmanın yaygınlaşması; sosyal güvenlik ve güvenceden yoksun kayıt dışı işçilik ve çocuk işçi çalıştırma, yasal düzenlemelerdeki yanlışlıklar iş cinayetlerinin nedenleri arasındadır.

Bir kere daha söylüyoruz: işçi sağlığı ve iş güvenliğinde temel amaç; çalışanların sağlığına zarar verebilecek hususların önceden belirlenerek gereken önlemlerin alınması, iş kazası geçirmeden, meslek hastalıklarına yakalanmadan, sağlıklı ve güvenli bir ortamda çalışmalarının sağlanması, çalışanların ruhsal ve bedensel bütünlüğünün korunması olmalıdır.

İşyerinde sağlık ve güvenlikle ilgili şartları sağlamak işverenin öncelikli ödev ve sorumluluğudur. Çalışanlar da bu doğrultuda alınan tedbir ve talimatlara uymakla yükümlüdürler. İlgili düzenlemeleri hazırlamak ve uygulanmasını denetlemek ise elbette devletin görevidir. Bu ise ancak tarafların uzlaşma içerisinde işçi sağlığı ve iş güvenliğinin önemine inanmaları ile mümkündür.

Ne yazık ki, yeni çıkarılan 6331 sayılı İş Sağlığı ve Güvenliği Kanunu da sorunun merkezine inen ve ona göre çözümler üreten bir yasa değildir. Yürürlüğe girdiği tarihten itibaren iş cinayetleri ve ölümler artarak devam etmektedir.

2002 yılında yenilenen İş Kanunu'nda 50'den fazla devamlı işçi çalıştıran sanayiden sayılan işyerlerinde iş güvenliği mühendisi ve işyeri hekimi çalıştırmak zorunlu hale getirilmiştir. AKP, bu yasanın uygulama yönetmeliği ile iş güvenliği mühendisi ve işyeri hekimini danışman statüsüne indirgeyerek işyerlerinin devamlı kontrolünü engellemiştir. Bu yönetmelik yargıdan dönünce İş Yasası'nda, ÇASGEM ve Bakanlık Teşkilat Yasası'nda torba kanunlarla değişiklik yapmıştır. Bu yasalara dayanılarak çıkarılan yönetmelikler de yargıdan dönünce, İş Sağlığı ve İş Güvenliği Yasası'nı TMMOB ve bağlı odaların tüm itirazlarına rağmen yasama organından geçirmiştir. İş Sağlığı ve Güvenliği Yasası'ndan işveren ve devlet sorumsuzluğu çıkmıştır. Devletin bu alandaki denetleme görevi, tıpkı toprak gibi, su gibi, enerji gibi özelleştirilmiştir. Bu yasa ve yönetmeliklerle işyerlerinde çalışan insanların sağlık ve güvenliğini koruyacak, devamlı ve devlet gözetiminde bir denetleme olması beklenirken AKP, Devletin elini bu alandan çekerek özel sektöre bir pazar alanı açmıştır. Eğitimli mühendis ve hekimi eğitime adı altında özel eğitim kurumları açtırarak, burada bir sektör yaratmıştır. OSGB'ler adı altında özel kurumlar oluşturularak mühendis ve hekimleri kiralık işçi konumuna getirmiş, iş yerlerini denetleyecek mühendis ve hekimlerin bağımsız çalışmasını engellemiştir. Kendisi güvencesiz, kiralık işçi olan mühendis ve hekimler kendini koruyamazken, diğer işçilerin güvenliğini ve sağlığını nasıl koruyacaklardır? AKP'nin ortaya çıkardığı ve uyguladığı mevzuat aldatmacadır, insan hakları ihlalinin kılıfıdır.

Bugün işçiyi her türlü korumadan uzak bırakan, mühendis ve hekimi iş kazaları tazminatlarından sorumlu tutan, işvereni ve iş yaşamını denetlemekten sorumlu olan devleti ise her türlü sorumluluktan arındıran bir politika ile karşı karşıyayız.

Oysa her zaman söylediğimiz gibi; iş cinayetlerinin, iş kazalarının ve meslek hastalıklarının önüne geçilebilmesi için işyerlerinde "önce insan, önce sağlık, önce iş güvenliği" anlayışı yerleştirilmelidir. Cinayetlerin sorumluları işyerinde gerekli tedbirleri almayan işverenler, yasal düzenlemeleri ve ikincil mevzuatları olması gerektiği gibi hazırlamayanlar ve gerekli denetimleri yapmayan ilgili bakanlıktır.

Çalışma hayatının yeniden düzenlenmesi, çalışma şartlarının iyileştirilmesi, işçi ölümlerinin durdurulması için mücadele etmek, kendini emekten yana konumlandıran TMMOB'nin tarihi görevidir. Bu görevi yerine getirme bilinciyle TMMOB; iş cinayetleri ve işçi ölümlerini ülkemizin sosyo-ekonomik ve demokrasi sorunları ile birlikte bir bütün olarak ele almakta, insanca çalışma koşullarının oluşturulmasını insanca yaşama hakkı ve talepleri ile birleştirerek sorunun çözümü için yapılabilir, gerçekçi önermelerde bulunmaktadır.

Siyasi iktidar TMMOB'nin ve bağlı odalarının sözünü dinlemek, algılamak ve daha önemlisi hayata geçirmek zorundadır.

İş cinayetleri kader değildir! İş cinayetleri engellenebilir, yeter ki bilimin ve tekniğin gereği yapılınsın! Yeter ki; her çalışmanın öznesi insan ve yaşam olsun!

TMMOB İzmir İl Koordinasyon Kurulu
03.03.2014

Orman Mevzuatındaki Değişikliklerle, Özel Mülkiyet ve Yapılaşmanın Önü Açılıyor

Dünyada nüfusun artması, sanayi üretimi ve kentleşme süreçlerine bağlı olarak kaynakların doğru yönetilememesi, çevre sorunları, küresel ısınma, kullanılabilir su kaynaklarının azalması, gıda sorunu, arazi ve benzeri sorunlar da artmıştır.

1992 yılında Rio De Janeiro’da kabul edilen Birleşmiş Milletler İklim Değişikliği Çerçeve Sözleşmesi ve Kyoto Protokolü ile çözüme yönelik bir süreç başlamıştır. Bu süreçte görülmüştür ki, en iyi çözüm araçlarından birisi de orman varlığının korunması ve çoğaltılmasıdır.

Karbon emisyonunun azaltılmasındaki ve su kaynaklarının verimliliğinin ve kullanılabilirliğinin korunmasındaki etkilerinin yanı sıra; ormanların insanların yaşam kalitesine olumlu katkısı, ülkeleri orman varlığının korunması konusunda daha da duyarlı hale getirmiştir. Kent içi yeşil alanlar “kentin geleceğini kurtaracak alanlar” olarak görülmektedir. Artık yapılacak her türlü kamusal yatırım orman alanlarının dışında yapılmakta, yapılacak işlerde ormanlara en az zarar verecek yöntemler seçilmektedir. Ayrıca, kent içi yeşil alanlar da ormanlar gibi korunma konusu olarak önemini korumaktadır.

Ülkemizde ise gelişmenin bu doğrultuda olduğunu söylemek güçtür. Her gün; kent içi yeşil alanlarımıza ve kentimizin içinde veya çeperlerinde bulunan önemli orman alanlarımıza yapılan yeni bir acımasız saldırı haberiyle karşılaşyoruz. İzmir Aliağa’da sanayi alanlarının ve liman işletmelerinin tehdidi altındaki orman alanımız, Çeşme Yarımadası’nda Urla Villaları’yla yapılaşmaya açılan orman alanımız, İstanbul’da Gezi Parkı, 3. Köprü, Havaalanı, Ankara’da Atatürk Orman Çiftliği ve ODTÜ Ormanı çok yakın zamanlarda ardı ardına karşılaştığımız örneklerden birkaçıdır.

Ülkemizde orman varlığının yaklaşık % 99’u devletin hüküm ve tasarrufundadır. Anayasa, devlete ve onun kurumsallaşmış birimi olan Orman Genel Müdürlüğü’ne bu ormanların korunması ve geliştirilmesi görevini vermiştir.

Bugün her türlü kamusal yatırım için “ormandan alan tahsisi” noktasına gelinmiştir. Bedelsiz olarak yapılan tahsis ve çok sayıda şahısla uğraşmak yerine sadece orman idaresiyle muhatap olmanın getirdiği bürokratik kolaylık; orman alanına tesis yapmayı cazip hale getirmiştir. Kurumlar, bir yatırım yapılacaksa ‘yakında orman alanı var mı’ diye bakmaktadırlar. Özetle, Orman Genel Müdürlüğü “arsa ofisi”ne dönüşmüş durumdadır. Kamu sektörü ve özel sektör işbirliğiyle yapılan tesisler için tahsis edilmiş olan alanlarda üst hakkı tesislerle de, Anayasa’nın ‘ormanların mülkiyeti devredilemez’ hükmü delinmiş olmaktadır.

Bugün gündemimizde olan Orman Kanunu’nun 16., 17., 18. ve 115. maddelerinin uygulanmasıyla ilgili yönetmelik değişikliğine aşama aşama gelinmiştir. Şöyle ki:

•Orman Yasası’nın 17. maddesi Anayasa Mahkemesi’nin 17.12.2002 günlü kararıyla “ormanların kamu yararı dışında irtifak hakkına konu olamaz” gerekçesine dayalı olarak iptal edildi.

•2004 yılında yapılan 5192 Sayılı Kanun ile Orman Kanunu’nun 17. maddesi “her türlü tesisin devlet ormanları üzerinde bulunması veya yapılmasında kamu yararı ve zaruret olması halinde izin verilebilir” şeklinde yeniden düzenlendi.

Bu dönemden sonra “Torba Yasa” modası çıktı. Pek çok yasayla ilgili düzenleme bu yasaların içinde adeta gizlenerek yapılmaya başlandı.

•2008 yılında çıkan torba yasayla orman alanlarında spor tesislerine izin verilmesi hükmü kondu.

•2010 yılında “köye ve bağlı yerleşim birimlerine yol, su, atık su, gölet, mezarlık ve altyapı tesislerine bedelsiz izin verilmesi ile sağlık eğitim ve spor tesisi yapımı maksadıyla izin verilen tesislerin kafeterya, kantin, otopark gibi yan ünitelerinin kiralanmasına ve özelleştirme uygulamaları kapsamında işletme hakkının devredilmesine izin verilmesi” hükmü kondu.

•2012 yılında “Yüksek Öğretim Kurumu ve Yüksek Öğrenim Kredi ve Yurtlar Kurumu’na yurt yapma” izni getirildi. Aynı düzenleme ile ayrıca bu alanlarda yol, açık otopark, garaj, spor alanları vb. tesislerle enerji nakil hattı, su isale hattı, haberleşme, doğalgaz hattı, kanalizasyon gibi her türlü altyapı tesisi de yapılması izni verildi.

•2013 yılında “sağlık ve eğitim tesisleri yapılması maksadıyla verilen izinlere konu olan tesislerin kamu-özel işbirliği modeliyle yaptırılması halinde ‘yüklenici’ adına üst hakkı” tesis edilebileceği konusu hükme bağlandı.

Bu gün geldiğimiz noktada yapılan Yönetmelik düzenlemeleriyle orman alanlarında:

- Yol, liman geri hizmet alanı, havaalanı, demiryolu, teleferik hattı, tünel gibi ulaşım tesislerine;
 - Patlayıcı madde emniyet alanı, yer altında yapılacak patlayıcı madde deposu, savunma ve güvenlik tesislerine;
 - Enerji nakil hattı, trafo binası, enerji üretim santralleri, ölçüm ve gözlem istasyonları gibi enerji tesislerine;
 - Telefon iletim hattı, iletişim panosu, ölçüm istasyonu, R/L tesisleri, radyo-televizyon verici istasyonu ve antenleri, elektronik haberleşme sistemlerine ait baz istasyonları, fiber optik kablo gibi haberleşme tesislerine;
 - Su arama, jeotermal kaynak ve doğal mineralli su arama, su kuyusu, kaptaj, su isale hattı, su deposu gibi su tesislerine;
 - Atık su tesislerine;
 - Petrol ve doğalgaz boru hattı; alt yapı tesislerine;
 - Katı atık aktarma istasyonu, katı atık bertaraf ve düzenli depolama tesislerine;
 - Ruhsata dayalı petrol ve doğalgaz arama, işletilme ve yeraltı doğalgaz depolanmasına ilişkin tesislere;
 - Baraj, gölet yapılmasına;
 - Sokak hayvanları bakımevine;
 - Mezarlık tesislerine;
 - Sağlık ocağı, hastane gibi sağlık tesislerine;
 - İlk, orta ve lise ve dini eğitim tesisi gibi eğitim tesislerine;
 - Futbol sahası, kapalı spor salonu, atış poligonu gibi spor tesislerine ve bunlarla ilgili diğer, bina ve tesislere;
 - Gerçek veya özel hukuk tüzel kişileri ya da vakıflar tarafından kurulan yükseköğretim kurumları hariç olmak üzere; yükseköğretim kurumlarının eğitim ve araştırma maksatlı tesislerine;
 - İzin verilen bu alan içinde izin sahibi yükseköğretim kurumuna veya Yüksek Öğrenim Kredi ve Yurtlar Kurumu Genel Müdürlüğü'ne yurt yapılması maksadıyla;
 - Yer altında inşa edilecek tesislerin yüzeye isabet eden izdüşümlerine;
 - Karayolu sınır çizgisi içinde kalmak kaydıyla, erişme kontrolü uygulanan karayollarındaki ulaştırma yapıları ve müştemilatı olan hizmet tesisleri ile bakım işletme tesislerine;
 - Balık üretim tesislerine;
 - Odun kömürü gibi işletilmesinde ağaç kullanılan ocaklara;
 - Define aramasına, arkeolojik kazı ve restorasyon yapılmasına;
 - Baraj, gölet, göl ve deniz yüzeyinde yapılan balık üretimi ile ilgili olarak ormanlık alanda bekçi kulübesi, depo, ağ serme yeri ve kuluçkahane yapımına;
- izin verilebilir hale gelmiştir.

Ayrıca, "Diğer kamu kurum ve kuruluşlarına ve gerçek ve özel hukuk tüzel kişilerine sağlık, eğitim ve spor tesisi yapımı maksadıyla izin verilmez. Ancak kamu özel işbirliği modeli çerçevesinde yapılacak sağlık ve eğitim tesislerinde ilgili bakanlıkların talebi üzerine yüklenici adına üst hakkı tesis edilebilir" ifadesi ile "ANAYASAYA AYKIRI OLARAK" orman sınırlarının daraltılması ve orman alanlarının özel mülkiyete konu edilmesinin önü açılmıştır.

Son dönemlerde Sulak Alanlar, Sit Alanları ve son olarak Orman Alanları ile ilgili mevzuat değişikliklerini değerlendirdiğimizde bu alanların mevcutta karşı karşıya olduğu yapılaşma sorunu ve korunmasına yönelik daha sıkı tedbirlerin alınması gerekirken; korumak ile yükümlü İdareler tarafından gerçekleştirilen mevzuat değişiklikleri ile yapılaşmaya açılmasının önündeki engellerin adım adım kaldırıldığını görüyoruz. TMMOB İzmir İl Koordinasyon Kurulu olarak; doğal varlıklarımızın yok edilmesine yönelik her türlü çalışmanın karşısında olacağımızı ifade ediyor; sürecin takipçisi olduğumuzu kamuoyu ile paylaşıyoruz.

Kamuoyuna saygıyla duyurulur.

TMMOB İzmir İl Koordinasyon Kurulu
29.04.2014

Bugün Maden Emekçilerinin ve Hepimizin Kara Günüdür

Ruhsat hukuku Türkiye Kömür İşletmelerine (TKİ) ait olan Soma Kömür İşletmeleri A.Ş. tarafından işletilen Manisa İli Soma İlçesi Eynez mevkiinde bulunan yeraltı kömür ocağında, 13 Mayıs 2014 Salı günü saat 15:00 civarında meydana gelen ocak yangını sonucu açığa çıkan karbon monoksit gazıyla zehirlenen, aralarında maden mühendisi meslektaşlarımızın da bulunduğu yüzlerce maden emekçisi yaşamını yitirmiştir. Nasıl gerçekleştiği henüz bilinmemekle birlikte, böyle bir facianın bu havzada yaşanabileceği gerek Maden Mühendisleri Odası'nca ve gerekse Birliğimiz tarafından daha önce kamuoyuyla paylaşılmıştır. Yine havzada yaşanan iş kazalarıyla ilgili Meclise verilen araştırma önergesi geçtiğimiz ay AKP milletvekillerinin oylarıyla reddedilmiştir.

80'li yılların başından itibaren uygulamaya konulan özelleştirme, taşeronlaşma, rodovans vb neoliberal politikalar ve uygulamaları; kamu madenciliğini küçültmüş, kamu kurum ve kuruluşlarında uzun yıllar sonucu elde edilmiş olan madencilik bilgi ve deneyim birikimini dağıtmıştır. Yoğun birikim ve deneyime sahip olan kurum ve kuruluşlar yerine üretimin, teknik ve alt yapı olarak yetersiz, deneyim ve uzmanlaşmanın olmadığı kişi ve şirketlere bırakılması, buna ek olarak kamusal denetimin de yeterli ve etkin bir biçimde yapılamaması, iş cinayetlerinin ve ölümlerin misli olarak artmasına neden olmuştur. Yaşadığımız son olay bunu bize bir kez daha göstermiştir. Facia sonrası kurtarma operasyonunda ciddi bir organizasyon bozukluğu yaşanmış ve devlet sınıfta kalmıştır.

Karadon, Kozlu, Elbistan, Hızlandırılmış Tren ve son olarak Soma'da yaşanan iş cinayetleri, emekçilerin yaşamının piyasasının insafına bırakıldığına açık bir göstergesidir. AKP Hükümeti, bugünlerde Meclise sunacağı taşeron ve istihdam yasasıyla emeği daha da köleleştirmeye çalışmaktadır. Buradan bir kez daha uyarıyoruz.

İş cinayetlerini artıracak bu uygulamadan bir an önce vazgeçilmeli ve yasa Meclise getirilmemelidir.

-Özelleştirmeler durdurulmalı, taşeronlaşma uygulamalarına son verilmelidir.

Bu faciada yaşamını yitiren tüm maden emekçilerini saygıyla anıyoruz.

TMMOB İZMİR İL KOORDİNASYON KURULU

KESK İZMİR ŞUBELER PLATFORMU

DİSK EGE BÖLGE TEMSİLCİLİĞİ

TÜRK-İŞ 3. BÖLGE TEMSİLCİLİĞİ

İZMİR BAROSU

14.05.2014

Soma'daki İşçi Katliamının Faili, İşçi Sağlığı ve İş Güvenliğini Patronların İnsafına Bırakan Siyasi İktidardır



Ruhsat sorumluluğu TKİ'ye ait olan Soma Kömür İşletmeleri A.Ş. tarafından hizmet alım yolu ile işletilen Manisa İli Soma İlçesi Eynez/Karanlıkdere yer altı kömür ocağında, 13 Mayıs 2014`te meydana gelen olay sonucunda, aralarında beş maden mühendisinin de bulunduğu 301 madencinin yaşamını yitirdiği bir katliam yaşanmıştır. Ülke olarak acımız büyüktür. Bu kazada yaşamlarını kaybedenleri saygıyla anıyor, ailelerine, yakınlarına ve ülkemize başsağlığı, yaralı canlarımıza da acil şifalar diliyoruz. Bir daha benzer katliamların yaşanmaması için TMMOB olarak daha önce de defalarca ifade ettiğimiz önerileri bir kez daha tekrarlıyoruz:

Özellikle 80'li yılların başından itibaren uygulamaya konulan özelleştirme, taşeronlaşma, rödövan vb gibi yanlış uygulamalar; kamu madenciliğini küçültmüş ve kamu kurumlarında uzun yıllar sonucu elde edilmiş olan madencilik bilgi ve deneyim birikimini dağıtmıştır. Üretimin; bu kurumlar yerine, teknik ve alt yapı olarak yetersiz olan, deneyim ve uzmanlaşması bulunmayan kişi ve şirketlere bırakılması, buna ek olarak, kamusal denetimin de yeterli ve etkin bir biçimde yapılamaması iş kazalarının artmasına neden olmaktadır. Yaşadığımız son olay bunu bize bir kez daha göstermiştir.

Bu nedenle özelleştirmeler durdurulmalı, taşeronlaştırma uygulamaları kaldırılmalı, mecliste bulunan taşeron yasası derhal geri çekilmelidir.

Ülkemizde; yüksek risk taşıyan, kuralsız ve denetimsiz çalışan, mühendislik bilim ve tekniğinden uzak, teknik elemanın gözetim ve denetimi olmaksızın, tamamen ilkel koşullarda çalışan pek çok maden işletmesi bulunmaktadır. İşletmelerin, bilim ve teknolojinin ışığında hareket eden mühendisin denetimine açılabilmesi için, mesleki güvencelerinin sağlanabilmesi amacıyla, maden kanununda teknik nezaretçinin, iş sağlığı ve güvenliği yasasında ise iş güvenliği uzmanının mesleki sorumluluğu, iş ve ücreti devlet tarafından güvence altına alınmalıdır.

Bu amaçla, mevcut Maden Kanunu tasarısı geri çekilip önerilerimiz doğrultusunda yeniden düzenlenmelidir.

6331 Sayılı İş Sağlığı ve Güvenliği Kanunu'nun, işçi ölümlerinin, meslek hastalıklarının önlenmesinde tek başına yeterli olmadığı, bu facia ile bir kez daha açığa çıkmış ve bu facia fiilen yasanın iflasının kanıtı olmuştur.

Bu nedenle, anılan yasa geri çekilerek Odaların, Sendikaların ve meslek örgütlerinin görüşleri doğrultusunda yeniden düzenlenmelidir.

İş güvenliği denetiminden birinci derecede sorumlu olan Çalışma ve Sosyal Güvenlik Bakanlığı ile Enerji ve Tabii Kaynaklar Bakanlığı, yaşanan iş kazalarının önlenmesi için görevlerini tam olarak yerine getirmelidir. Çalışma ve Sosyal Güvenlik Bakanlığı, denetim elemanı olarak yararlanacağı mühendis ve mimar kadrolarını çoğaltarak denetimlerini artırmalıdır.

Yaptığımız bütün bu önerilerin yalnızca yasal düzenlemelerle kalmayıp, uygulamada da yaşama geçirilmesi, benzer kazaların tekrarlanmaması açısından bir zorunluluktur.

Enerji ve Tabii Kaynaklar Bakanlığı tarafından Maden Kanunu değişikliği tasarısının alelacele Bakanlar Kurulu gündemine getirileceği kamuoyuna yansımıştır. Bu durum mevcut zihniyetin hâlâ değişmemiş olduğunu göstermektedir. Tasarı; Sendikaların, Meslek Odalarının, Üniversitelerin ve Sektör Temsilcilerinin görüşlerinin tasarıya yansıtılmaması sonucu, yeni Somaların oluşabileceği bir düzenlemedir. Oysa böyle bir tasarı demokratik katılımçılık anlayışı ile düzenlenmeli ve tüm tarafların görüşleri alınmalıdır.

Başbakan'ın hazırladığı eylem planına göre, tüm madenlerde olağanüstü hal ilan edilecek olması, kendilerinin hazırladığı ve icra ettiği mevzuatın eksik ve yetersiz olduğunun bir itirafıdır. Bugüne kadar söz konusu mevzuata ve uygulamalara ilişkin uyarılarımızın hiçbirini dikkate almayan hükümet, henüz ocakta devam eden yangın söndürülmeden ve arama kurtarma çalışmaları sürerken, "... bu işin fitratında var..." gibi, bilim ve teknikle bağdaşmayan söylemlerle, yaşanan katliamı normalleştirmeye, sıradanlaştırmaya, sorumluluklarını gizlemeye çalışmıştır.

Yaşanan işçi katliamının nedeni: işçi sağlığı ve güvenliğini hiçe sayan, gözünü kâr hırsı bürümüş sermayenin uşaklığını yapan siyasi iktidarın politikalarıdır. Durum ne bilgisizlik, ne ihmal, ne de kazadır. Bilerek ve tasarlanarak işlenmiş bir cinayettir.

Bu bakımdan; siyasi iktidar, sorumluluk ilkeleri gereği derhal istifa etmelidir.

TMMOB İZMİR İL KOORDİNASYON KURULU **28.05.2014**

Orman Bakanlığında Personel Kıyımı OGM'de Rotasyon Acilen Durdurulmalıdır!

Devlet yönetiminin başına geçirilen deli gömleği, bütün kurumları etkilediği gibi ormancılık kurumlarını da derinden etkilemektedir. Bilim, liyakat ve özgür düşünce kavramlarının ülkemizde ayaklar altına alındığı bir dönemden geçmekteyiz 2009 yılından beri her yıl çıkarılan “Orman Genel Müdürlüğü Personelinin Atama ve Yer Değiştirme Yönetmeliği” her defasında idari yargı tarafından iptal edilmiştir. 2013 yılı Ekim ayında çıkarılan son yönetmelikle ilgili davalar da devam etmektedir. Orman Genel Müdürlüğü birçok hatayla dolu olan ve ormancılık hizmetlerinin gerek ve özelliklerine uymayan bu yönetmeliği ısrarla uygulamak istemektedir. Sürdürülebilir orman yönetimi açısından tehlikeli sonuçlar doğuracak bu uygulamanın kamuoyu ile paylaşılması zorunluluğu doğmuştur.

Tayin ve atamalarla ilgili olarak ormancılık mesleği, diğer iş ve meslek gruplarından çok farklı özellikler taşımaktadır. Ormancılıkta çalışma ve uygulamalar, planlama yanında teknik bilgi ve çalışılan yerlerin ekolojik özelliklerinin senteziyle yapılan çalışmalardır ve çok uzun soluklu işlerden olup uygulama sonuçları yıllar sonra görülebilir. Hatta yapılan bir hatalı uygulamanın belirlenmesi bile on yılları bulabilir. Bu nedenle ormancı çalışan, bir yerde mümkün olduğunca fazla kalabilmelidir. Gelişmiş Avrupa ülkelerinde ormancı çalışanların birçoğu başladıkları yerde meslek yaşamlarını bitirirler.

Günümüzde küresel ısınma nedeniyle ormanların en önemli fonksiyonu şüphesiz karbon salınımını azaltıcı fonksiyonudur. Dünyanın geleceği, ormanların varlığının korunması ve arttırılmasına bağlıdır. Ülkemiz ormanlarının gelecekteki varlığı da ormancılığın kurumsal geçmişi ve çalışanların mesleki birikimlerinin değerlendirilmesi ve geleceğe aktarılmasıyla mümkündür. Bunun için orman yangınları sezonunun başlamış olduğu bu günlerde ortak akılla hazırlanmamış olan bu yönetmeliğin derhal geri çekilmesini istiyor ve Orman Genel Müdürlüğünü akliselime davet ediyoruz.

Orman Genel Müdürü, çalışanlarına “Size gösterilen resme hemen inanmayın, arkasına bir bakın” demiştir. Evet, biz sizlerin gösterdiği resimlere inanmıyoruz zaten! O rengârenk yaldızlı sözcüklerle oluşturduğunuz içi boş eylem planlarına da inanmıyoruz. Bu kadar talanın ve yanlış ormancılık uygulamalarının hesabı sanmayın ki sorulmayacak!

Ormancılık işkolu emekçileri, güçlerini birleştirerek bütün haksızlıklara karşı mücadele edecektir. Nasıl ki bir çınar tohumu içinde binlerce yıllık birikimin sorumluluğuyula çimlenip mücadelesini yeni binyıllara taşıyorsa, ormancılar da bunu en iyi bilenler olarak, kurumsal geçmişleri ve mesleki birikimleri sayesinde bu karanlık günlerden çıkmasını başaracaktır. Türkiye Cumhuriyeti ormancılarının emeği ve onuru, bilim ve hukuktan yana olmaya devam edecektir.

BU DAHA BAŞLANGIÇ, MÜCADELEYE DEVAM!
Basına ve kamuoyuna saygıyla duyurulur.

TMMOB İzmir İl Koordinasyon Kurulu
23.06.2014

Eshot Genel Müdürlüğü'nün, Kent Halkına Yeterince Anlatılmayan ve Kentlinin Katılımı Sağlanmadan Kısa Sürede Uygulamaya Koymaya Çalıştığı Ulaşım Planlaması Durdurulmalıdır

İzmir Büyükşehir Belediyesi ESHOT Genel Müdürlüğü, 24 Haziran 2014 tarihinde bir açıklama yaparak kentte otobüs hat güzergâhları ve seferlerinin yeniden düzenlendiğini ve 29 Haziran 2014 tarihi itibarıyla uygulamaya geçileceğini duyurmuştur. Açıklamada gerekçe olarak, bu yolla kentin merkezi yerlerine daha az toplu taşıma aracı gireceği, tek uzun hatlar yerine kısa aktarmalı hatlarla ulaşımın sağlanacağı, bu sayede trafik sıkışıklığının önleneceği, yolculuk süresinin kısıllanacağı, enerji tasarrufu sağlanacağı belirtilmektedir.

“Ezberimizi Bozuyoruz” cümlesiyle duyurulan bu uygulamaya dair kentliden, meslek odalarından, sivil toplum kuruluşlarından bırakın görüş almayı, uygulamayı bu çevrelere tanıtmaya gereği bile görülmeden yeni düzenlemenin hayata geçirilmesi ne sosyallikle, ne de demokratikle bağdaşmaktadır. Bu tür kararların halkın geniş katılımıyla alınması, sorunsuz uygulanması açısından çok önemlidir.

Bilindiği gibi kentimizde toplu ulaşımında karayolu, raylı sistem ve deniz yolu farklı bölgelerde, farklı yoğunlukta kullanılmaktadır ve birbirinin tamamlayıcısı durumundadır. Yeniden düzenlenen sistemle ilgili görüşlerimizi şöyle özetleyebiliriz:

1) Ulaşım Ana Planının, İzmir Büyükşehir Belediyesi tarafından tartışmaya açılması ve kamuoyunda duyurulması, ilgili kurumlarla paylaşılması gerekmektedir.

2) Kent içinde yapımı planlandığı bilinen çeşitli raylı (tramvay) sistemlerin ne zaman hayata geçeceğiyle ilgili bilgi hakkında kamuoyuyla herhangi bir detaylı bilgi paylaşılmamıştır.

3) Sinyalizasyon sistemindeki yetersizlikler nedeniyle İZBAN ek seferleri devreye alınamamıştır, sinyalizasyon sisteminin tümünden değiştirilmesi gerektiği tartışılmaktadır. Sinyalizasyon sistemindeki eksiklik ve yeni vagonların gelmemiş olması nedenleriyle istasyonlarda yığılmalar olması kaçınılmazdır. Uzun mesafeli otobüslerin kaldırılıp İZBAN ve metronun kullanılması olumlu bir gelişme olarak görülebilir ancak İZBAN ve metronun kapasitesinin buna ne kadar uygun olduğu belirsizdir. Mevcut sefer sıklığı ve katar sayısı dikkate alındığında yeterli olmayacağı düşünülmektedir.

4) Yeni vapur yatırımları sonuçlandırılmamış, isimleri hakkında internet ortamında öneri toplanan vapurlar henüz körfeze ulaşmamıştır. Mevcut vapurların işletme saatlerinin düzenlendiğine dair bir düzenleme hayata geçmemiştir.

Tek başına otobüs seferlerinde yapılacak düzenlemelerin trafik sorununa çare olmayacağı ve kamuoyuyla paylaşılmadan, kamuoyu bilgilendirilmeden hayata geçirilecek böyle bir uygulamanın kentlinin ulaşım konforunu sağlamayacağı açıktır.

Son olarak, Büyükşehir Belediye Başkanı ve ulaşımdan sorumlu bütün Genel Müdürler, yardımcılar, daire başkanları ve amirlerinin bir ay süreyle makam aracı kullanmadan bu sistemle gereksinmelerini karşılamalarını öneriyoruz. Ancak bu şekilde kentliyi daha iyi anlayacaklarını ve sorunu akılcı, bilimsel yöntemlerle çözeceklerini düşünüyoruz.

TMMOB İZMİR İL KOORDİNASYON KURULU

25.06.2014

Konak Tüneli Tüm Bir Kenti Mağdur Ederken Hukuki Süreç Devam Ediyor

Kamuoyunda Konak Tünelleri olarak bilinen, Konak-Yeşildere Bağlantı Yolu Projesi; iktidarın kentlere, tarihe, kültürel bellek ve birikime bakışındaki nobranlığı, yıkıcılığı, vurdumduymazlığı görmek/anlamak açısından önemli bir örnektir.

Tünelin başladığı nokta olan ve hali hazırda şantiye alanına dönüşerek, başta semt sakinleri olmak üzere, yolu Konak'a düşen neredeyse her kentliyi etkileyen proje alanı; Kentsel Sit, Tarihi Sit, 2. ve 3. Derece Arkeolojik Sit ile 2. Derece Doğal Sit Alanının ve korunması gerekli taşınmaz kültür varlığı olarak tescilli yapıların bir arada bulunduğu bir alandır. Bu kadar önemli bir alanda arkeojeofizik araştırmalar yapılmadan, jeolojik etütleri olmadan, kentin ulaşım planında etüt edilmeden, ayrıntılı bir projesi hazırlanmadan tünel projesine başlanması ile birlikte tüm bu korunması gerekli katmanlar birer birer yok edilmeye başlanmıştır. Kentin gerek üst ölçek, gerekse uygulama planlarında bulunmayan, bir projesi dahi olmayan bu ölçekteki bir uygulama, plansız-projesiz bir şekilde gerçekleştirilmeye çalışılmıştır. O dönem yargıya taşınabilecek tek idari işlem olan 23.11.2011 tarih ve 155 numaralı Koruma Kurulu kararının yürütmesinin durdurulması takiben de iptaline karar verilmesi için TMMOB Şehir Plancıları Odamız tarafından dava açılmıştır.

Daha sonra Çevre ve Şehircilik Bakanlığı tarafından onaylanan Nazım ve Uygulama İmar Planlarına ilişkin yine öncelikle yürütmesinin durdurulması, takiben de planların iptaline karar verilmesi için de TMMOB Şehir Plancıları Odamız tarafından dava açılmıştır.

Dava süreci devam ederken, tünel inşaatı alabildiğine hızlı bir şekilde başta tarihi değerlerimizi, yaşam alanlarımızı yok ede ede devam etmektedir.

Yok olan, gelecek nesillere bırakmak üzere bize emanet edilen tarihtir, kültürdür, bellektir. Yıllardan beri bu bölgede yaşayan insanlar, neye hizmet ettiği/edeceği tartışmalı, kamu yararı adı altında kamuya yük olan bir proje yolu ile yerlerinden edilmek istenmektedirler. Sadece hukuksuz olmakla kalmayıp gayri ahlaki de olan bir yöntemle bunu sağlamaya çalışmaktadırlar.

Bu ölçekte bir projenin üstündeki yapılaşma ile birlikte Jeolojik açıdan meydana getireceği tehlikeler açık olmasına karşın, bu durum göz ardı edilerek gerekli etütler, incelemeler yapılmadan başlanan tünel; toprak altındaki kültür varlığını yok ederek ilerlerken, toprak üstündeki dokuyu ve yaşamı da yok etmektedir.

Kenti ilgilendiren her konu öncelikle bu kenti yönetmesi için bu kentte yaşayan insanlar tarafından seçilen yerel yönetimleri ilgilendirmektedir. Ancak, ne yazık ki geçmiş dönemde yerel yönetimler Konak Tünelleri projesi konusunda sessiz kalarak, tarihimizi, kültürümüzü, yaşam alanımızı, barınma hakkımızı tehdit eden bu suça ortak olmuşlardır. Bu kenti, kendilerini seçen halkın meşru talepleri doğrultusunda, bilimi ve tekniği referans alarak, sosyal bir belediyecilik anlayışıyla, katılımı yönetmek isteyen bir yönetimin, bu suça daha fazla ortak olmayarak, halkın yanında yer alması kendi meşruiyetinin olmazsa olmaz kuralıdır. Konak Belediyesi'nin yeni dönemde başlatmış olduğu bu çabayı önemsiyor, yanında ve destekçisi olduğumuzu bildiriyoruz.

Yeni getirilen düzenlemelerle, kentlere dair alınan kararlarda çok sayıda karar vericinin olması ve adeta bir kaos ortamında sağlıksız kararlarla yalnızca siyasi kaygılar üzerinden işleyen bir sistemin kentlere yönelik işlenen cinayetler şeklinde sonuçlanmasını, Konak Tüneli Projesi örneğinde de gördüğümüz üzere artık kentini, yaşam alanını savunan kişiler olarak istemiyoruz! Bu hususta, böylesi yüksek maliyetli kamu yatırımlarının dava süreçlerinin de bir an önce yine kamu yararına sonuçlanması gerektiğini belirtiyoruz.

Yargı; açmış olduğumuz davalardan ilki olan, kurul kararına açılan davamızı, ne yazık ki ret etmiştir. Bu ret kararına ilişkin temyiz yoluna gideceğimiz gibi, imar planlarına açılan davamız da devam etmektedir. Gerek tünel ile birlikte tarihi dokuda oluşan ve oluşacak tahribatın önüne geçilmesi, gerekse Damlacık halkının daha fazla zarar görmemesi için, yargı sürecinin acilen ve umarız ki tarihi değerlerimizi, yaşam alanlarımızı, yaşam hakkımızı koruyan kısacası gerçek kamu yararından yana olacak şekilde sonuçlanmasıdır.

Tünel inşaatının bu bölgede yer alan yapılara zarar vereceği yargıya taşıdığımız dava dilekçemizde belirtilmesine ve bu konuda hiçbir bilimsel çalışma yapılmadan bu durum İdaresince reddedilmesine karşın, bugün geldiğimiz noktada, Bakanlığın ev sahiplerine yapmış olduğu tebliğler ne yazık ki bizi haklı çıkartmaktadır.

Yukarıda açıklanan nedenlerle, kaçak başlayarak Konak-Yeşildere Bağlantı Yolu Projesi'ni yasallaştıran Çevre ve Şehircilik Bakanlığı tarafından onaylanan imar planlarına ilişkin dava süreçleri devam ederken, tüm kamu idarelerinin kent kimliğinin korunması için üzerine düşen görevleri yerine getirmelerinin asli görevleri olduğunu bir kez daha hatırlatırız.

TMMOB İl Koordinasyon Kurulu olarak kentlerimize, yaşam alanlarımıza yönelik bu saldırılara, her platformda karşı duracağımızı belirtir, yargıya taşıdığımız Konak Tüneli projesi nedeniyle mağdur olan halkımızın yanında yer aldığımızı ve sürecin sonuna kadar takipçisi olacağımızı kamuoyuna duyururuz.

TMMOB İZMİR İL KOORDİNASYON KURULU
04.07.2014

MARMARA DEPREMİNİN YILDÖNÜMÜNDE KAMUSAL DENETİM EKSİKLİĞİ HÂLÂ CAN KAYBINA NEDEN OLUYOR

Bilindiği gibi, ülkemizde 15 yıl önce bugün Gölcük merkezli bir deprem meydana geldi. Başta Gölcük ve İzmit olmak üzere İstanbul'dan Sakarya'ya, Yalova'dan Bolu'ya oldukça geniş bir bölge depremin yıkıcılığına tanık oldu. On binlerce insan hayatını kaybetti, yüzbinlerce insan yaralandı; insanlar evsiz, hastanesiz, okulsuz kaldı; ülke ekonomisi ağır bir darbe aldı.

Marmara Depremi, ülkemizde inşaat sektörü için bir milat kabul edildi. On binlerce vatandaşımızı yitirmemizin ardında yapı mevzuatında birçok değişiklik yapıldı, yapı denetim yasası çıkarıldı. Yapı denetimi konusunda yeni mevzuatlar çıkarılırken diğer yandan kamusal denetim iyice zayıflatıldı. Son yıllarda getirilen değişikliklerle belediyelerin yetkileri de ellerinden alınmaya çalışılarak tam bir kaos ortamı yaratılmaktadır. Bu konuyla ilgili Hükümetin bakış açısı tümünden hatalıdır.

Hükümet, bu alanda olduğu gibi birçok alanda kamusal denetimi terk etmekte, denetimi piyasalaştırarak ticari şirketlere devretmektedir. Bu anlayış doğrultusunda bugün itibarıyla ülkemizde tam anlamıyla bir yapı denetiminden söz etmek mümkün değildir. Bugün ülkemizde yapılar, yapı denetim şirketlerini taşeron gibi çalıştıran müteahhitlerin insafına bırakılmıştır. Büyük bölümü 1. derece deprem kuşağı üstündeki ülkemizde bu nedenle yeni Marmara Depremi örneklerinin yaşanmayacağını kimse garanti edemez.

Diğer yandan piyasacı anlayış, çalışma yaşamı ile işçi sağlığı ve güvenliği alanındaki mevzuat düzenlemelerine de yansımaktadır. Taşeronlaştırma, kâr hırsı, kamusal denetimin olmayışı her yıl ülkemizde yüzlerce çalışmamızın yaşamını, yüzlerce çalışmamızın da sağlığını yitirmesine, sakatlanmasına neden olmaktadır. Bizler, önlenbilir ve siyasi iktidar tarafından bilerek göz yumuluyor olması sebebiyle bu kazaları 'iş cinayeti' olarak tanımlıyoruz.

Kamusal denetim eksikliğinin en acı örneklerinden birini son olarak Soma faciasında yaşadık. Aralarında meslektaşlarımızın da bulunduğu 301 çalışmamız maden faciasında çeşitli sebeplerle yaşamını yitirdi. Facia üzerine çok söz edildi ancak faciaları önleyecek kamusal denetimden söz edilmemektedir.

Anayasamız çalışma, barınma hakkını anayasal güvence altına alarak, devleti bu alanda görevlendirmektedir. Ancak devlet bu alandaki görevini yerine getirmemekte, kamusal denetimi yasal olarak tesis etmekten imtina etmektedir. Bu alanda yitirdiğimiz ya da zarar gören her vatandaşımızdan devlet sorumludur.

Dünyanın her yerinde denetim kamu eliyle yerine getirilmekte ya da kamu tarafından sıkı bir şekilde denetlenmektedir. Ülkemizde de sağlıklı ve güvenli yapılaşmanın, insan can ve mal güvenliğini sağlamanın biricik yolu kamusal denetimin tesis edilmesidir. TMMOB, halkımızın can ve mal güvenliğinin güvence altına alacak kamusal denetimin tesis edilmesi için mücadelesini her alanda sürdürmeye kararlıdır.

TMMOB, bu nedenle depremi unutmama, unutturmama ısrarını sürdürecektir. 17 Ağustos Depremi unutmamak, unutturmamak, hükümete sorumluluklarını hatırlatmak amacıyla düzenleyeceğimiz meşaleli sessiz yürüyüş için halkımızı 18 Ağustos Pazartesi günü saat 20.30'da Kıbrıs Şehitleri Caddesi Leman Cafe önünde toplanmaya davet ediyoruz.

TMMOB İZMİR İL KOORDİNASYON KURULU
15.08.2014

HÜKÜMET, STAT PROJELERİYLE İZMİR'İ KARIŞTIRMAYA ÇALIŞIYOR

Kent merkezlerinde kalan sosyal donatıların, yeşil alanların yok edilerek, arsa olarak yeniden üretilmesi ve sermayeye peşkeş çekilmesi AKP Hükümeti tarafından bir ekonomi politikası haline getirilmiştir. Bu yolla kamusal alanlarımız giderek yok edilmektedir.

Ülkemizin birçok yerinde sıklıkla görülen bu süreç ne yazık ki uzun süredir İzmir için de işletilmeye başlanmıştır. Bakanlığın yapmış olduğu son açıklamayla, sürecin, İzmir'in yıllardır gündeminden düşmeyen Alsancak Stadı için de gerçekleştirilmeye çalışılmasından tüm kent olarak endişe duymaktayız.

Çevre ve Şehircilik Bakanlığı ile Gençlik ve Spor Bakanlığı'nın tribünlerle idari binanın yıkılma tehlikesinin bulunduğu ve tesisin derhal boşaltılması kararını almış olması, alana ait riskin jeolojik açıdan mı, yoksa inşaat tekniği eksikliği ve hatasından mı kaynaklandığı konusundaki bilginin kamuoyu ile ısrarla paylaşılmaması bu endişemizi ne yazık ki güçlendirmektedir.

İzmir kent belleğinde önemli bir yere sahip olan Alsancak Stadı, yoğun doku içerisinde kalmış önemli bir açık kamusal alandır. Mevcut imar planlarında stadyum alanı olarak planlanmış Alsancak Stadı aynı zamanda Konak Belediye Meclisi kararıyla 1. derecede deprem bölgesi olan İzmir'in afet sonrasında halkın önemli bir toplanma alanı olarak belirlenmiştir.

Tüm bu kamusal kullanıma hizmet eden alanın öncelikle risk gerekçelerinin net olarak kamuya paylaşılması ve yıkılması için haklı gerekçelerin açıklıkla ortaya koyulması gerekmektedir. Bakanlıklar tarafından boşaltılması kararı alınan Alsancak Stadı'nın, risk faktörüne göre yapının ve alanın değerlendirilerek, tekrar kent belleğindeki tarihsel sürecindeki yerini, mevcut imar planında belirlenmiş kullanımını ve meclis kararında belirlenen toplanma alanı kullanımını koruması esas alacak şekilde tasarlanması ve sürece dair alınan kararların kamu ile paylaşılması gerekmektedir. Eğer alan üzerinde, planda belirtildiği gibi bir stadyum yapılması jeolojik nedenler ile imkânsız ise alanın açık kamusal alan olarak yeniden değerlendirilerek hızlıca İzmir halkının kullanımına kazandırılması sağlanmalıdır. Alsancak Stadı ile ilgili tüm süreçlerin takipçisi olacağımızı kamuoyunun bilgisine sunuyoruz.

Bilindiği üzere TMMOB'ye bağlı tüm meslek odaları geçmişte olduğu gibi günümüzde de bilimi ve tekniği halkın yararına kullanmaktadır. Gerek tüm kamu kurum ve kuruluşlarının, gerekse özel sektörün ürettiği tüm projeler bu açıdan incelenmekte, bilgiler kamuya paylaşılmaktadır.

Çevre ve Şehircilik Bakanlığı'nın bir seçim vaadi olarak projelendirdiği ve seçim sonrasında ihalesini gerçekleştirildiği 15000 kişilik Karşıyaka ve Göztepe Stat projeleri de bu bakış açısıyla değerlendirilmiş ve bilgiler kamuoyuyla paylaşılmıştır. Söz konusu mevcut statların olduğu bölgeye öngörülen yeni projelerin yer seçim kriterlerinin, şehircilik ilke ve esasları ile diğer bilimsel gerekçelerle uygun olmadığı bilgisi kamuya paylaşılmış ve sonrasında da anayasanın verdiği yetkiye dayanarak TMMOB Şehir Plancıları Odamız ihaleye dava açmıştır.

Şehircilik ilkelerine aykırı bu projeler yöre halkını, yerel yönetimleri ve meslek odalarını taraftar grupları ile karşı karşıya getirmeyi amaçlamaktadır. AKP, bir türlü ele geçiremediği İzmir'de karışıklık ve çatışma çıkarmaya ve kaos yaratmaya çalışmaktadır.

Ne yazık ki, bu planlar yavaş yavaş meyvesini vermeye başlamıştır. Meslek odamızın gerçekleştirdiği sözü edilen idari işlem, belirli kesimlerde bilinçli bir şekilde amacından saptırılarak, kişileri hedef gösteren, hakaret ve tehdit içeren saldırılara dönüşmüştür.

Bu saldırılar son dönemde AKP Hükümetinin TMMOB'yi yıpratma politikalarının bir parçasıdır. Bu tür saldırılardan ve kent içinde bu projeler nedeniyle çıkabilecek her tür karışıklıktan AKP hükümeti sorumludur. Bu saldırıları ve bunlara yol açan merkezi hükümet politikalarını kabul etmediğimizi, TMMOB'nin bu tür saldırılar karşısında bilimi ve tekniği halkımızın yararına kullanma ilkelerinden bir milim bile sapmayacağını kamuoyunun bilgisine sunarız.

TMMOB İZMİR İL KOORDİNASYON KURULU
25.08.2014

Kültürpark'ta Yapılaşma Yoğunluğu Artırılmamalı, Açık Yeşil Alan Olarak Korunmalıdır

TMMOB İl Koordinasyon Kurulu bileşeni Meslek Odaları olarak, İzmir'in simge değerlerinden olan ve 83.sü düzenlenen Uluslararası İzmir Fuarı'nı geçirdiğimiz bu günlerde, Gaziemir'de yapılacak yeni fuar alanı ile birlikte mevcut fuar alanının geleceği konusunda taşıdığımız kaygı ve sorumluluk bu konuda saygıdeğer kamuoyuna bir açıklama yapma ihtiyacı hissettirmiştir.

Kültürpark olarak da anılan İzmir Fuar Alanı, Türkiye'de fuarcılığın öncü kenti olan İzmir'in kimlik değerlerinden olmasının yanı sıra, kent merkezinde yer alan tek yeşil alan, İzmir ve ulusal tarih içindeki önemi ve kent belleğindeki rolü ile doğa ile kültürün iç içe geçtiği bir kültürel peyzaj alanıdır. Bu bağlamda bünyesinde barındırdığı canlı doku çok büyük öneme sahiptir. 421.000 m2'lik bir alan olan Kültürpark'ta 200'den fazla türe ait 7.261 ağaç ve çalı bulunmaktadır. Dolayısı ile Kültürpark'ın geleceği tartışmalarında ve tasarılarında sahip olduğu bu önem ve özelliklerin hassasiyetle korunması gerekmektedir. Ancak ülkemiz metropollerinde örneklerini sıkça gördüğümüz üzere tarihi alanların, yeşil alanların hızla yok edilerek betonlaştırıldığı, bizden sonrakilere verilmek üzere bize emanet bırakılan değerlerin rant uğruna bir bir talan edildiği su götürmez bir gerçektir. Aynı kaderi Kültürpark'ın yaşamaması için her platformda tarihi, kültürel değerlerimize, kentimize sahip çıkmanın sorumluluğu ile hareket etme gerekliliğini hatırlatmak meslek odaları olarak öncelikli görevimizdir. Bu görev ve sorumlulukla, Kültürpark'ın "Kongre Merkezi" ya da benzer şekildeki işlevlerle yapılaşmasının ve yapılaşma yoğunluğunu arttırıcı her türlü önerinin karşısında olduğumuzu saygıdeğer kamuoyu ile paylaşıyoruz.

Bu noktada İzmir Büyükşehir Belediyesi'nin, Kültürpark'ın geleceği konusunda yaptığı katılım toplantılarına değinmekte de fayda görmekteyiz. Bugüne kadar yapılmış olan 2 toplantıya TMMOB'ye bağlı Peyzaj Mimarları Odası, Şehir Plancıları Odası ve Mimarlar Odası katılım sağlamış ve mesleki açıdan yapılan Kültürpark değerlendirmeleri İzmir Büyükşehir Belediyesi ile paylaşmıştır. Beklentimiz ve temennimiz bu katılımın gerçek anlamda ve nitelikli bir katılıma dönüşmesini sağlayacak ortam ve şartların yaratılması, tüm görüş ve düşüncelerin kamuoyu ile paylaşılması, bu sürecin şeffaf bir şekilde yürütülmesidir. Maalesef bu konuda beklentimizin karşılanabildiğini söylemek mümkün değildir.

Bu yüzden burada, 83. Uluslararası İzmir Fuarı'nının henüz sona erdiği bu günlerde bir kez daha Fuar Alanının İzmir ve İzmirililer için önemini vurgulamak ve neden önemli olduğunun altını çizmek istiyoruz.

"Fuar alanının temel işlevi fuar ve park alanı olup, yaklaşımda bu temel iki işleve sadık kalınmalıdır. Kültürpark'ın canlanmasına olumlu etkisi olacak küçük el sanatları ve kültürel amaçlı doğrudan tüketiciye yönelik fuarlar esas alınmalıdır.

"Temel işlevlerle birlikte süreç içerisinde bu temel işlevlerin bir parçası haline gelen ve bütünlenen yardımcı işlevler olarak tanımlanabilecek spor-kültür/sanat-eğlence-lunapark gibi işlevler oluşmuştur. Alanın kültürel değerini taşıyan mevcut işlevlerin sürdürülmesinin sağlanması önem teşkil etmektedir.

"Mevcut işlevlerin sürdürülmesinde işlevler arası dengenin ve sürekliliğinin korunmasına dikkat edilmelidir.

"Kültürpark'ın hassas ekolojik yapısı mutlak korunmalıdır.

"Kültürpark'ta yeni işlevlere yer verilmemesi ve kesinlikle yoğunluk arttırıcı kapalı hacim oluşturabilecek her türlü müdahaleden kaçınılması gerekmektedir. İzmir için önemsenen Kongre Merkezi önerisi gibi bir önerinin Kültürpark yerine, kent bütününde ele alınması daha doğru bir yaklaşım olacaktır. Bu işlevin ihtiyaçları da dikkate alındığında, bu ihtiyaçların karşılanabileceği ve söz konusu işlevle önerildiği alanın kente kazanılmasına katkı koyabileceği nitelikteki bir alanda önerilmesi, gerek fuar alanı gerekse İzmir kenti için faydalı olacaktır.

"İhtisas fuarlarının Gaziemir'de oluşacak yeni fuar alanına taşınması ile birlikte, bu işleve yönelik mevcut yapıların; yeşil alan/açık alan olarak değerlendirilecek şekilde ele alınması gerekmektedir.

Paylaştığımız bu görüş ve önerilerimizle birlikte, İzmir Büyükşehir Belediyesi'nin de Fuar Alanına yönelik gelecek tasarısını şeffaf bir katılımı ile oluşturması ve kamuoyu ile paylaşmasını beklediğimizi belirtir, bu sürecin takipçisi olacağımızı Basına ve Kamuoyuna saygı ile duyuruyoruz.

SUYUMUZUN GELECEĞİNİ KORUMAK İÇİN MÜCADELEYE DEVAM EDİYORUZ

Yaşamımızın temel ihtiyacı olan su ile ilgili yürütülen yanlış politika ve uygulamaların sonucunu halkımız, sağlıklarında yaşadıkları problemler ile ödemeye devam ediyor. 2014 Yılı Yaz aylarında yaşanan kuraklık ve su kesintisi ile bu konudaki tasarruf tedbirleri haberleri ile geçirirken, son günlerde Ankara ve İstanbul'da şehir şebeke suyunun yarattığı tehlikeler gündemimizde yer alıyor.

Türkiye'nin en büyük ve en gelişmiş kentlerinin çeşmelerinden akan sağlıklı suya ulaşamayan vatandaşlarımız, Devletin ve İlgili İdarelerin temel görevi olan sağlıklı içme suyu temini konusunda gösterdikleri başarısızlık ve vurdumduymazlıkla karşı karşıya.

Meslek Odaları ve Uzman Kuruluşlar; Devlet ve yetkili İdareleri konu ile ilgili gerekli tedbirleri almaları ve açıklamalar yapmaları yönünde çağrıda bulunurken, İlgili İdarelerin takındıkları tavrın, bilim ve teknolojinin çok uzağında olduğu, yaşadığımız acı tablodan da açıkça görülmektedir.

Ülkemizin iki büyük kenti su ve suyun getirdiği sağlık problemleri ile boğuşurken İzmir Gelecekteki su kaynaklarının kirletilmesi tehdidi ile karşı karşıya..

İzmir'in gelecekteki su kaynağı olarak öngörülen Çamlı Baraj havzasında yer alan Efemçukuru' nda, 1999 yılında Enerji ve Tabii Kaynaklar Bakanlığının Tüprag Metal Madencilik Sanayi ve Ticaret Ltd. Şti.ye verdiği izin ile başlayan süreç, Meslek Odaları, Yerel İdareler, Halkın tepkisine rağmen açılma ruhsatı,2005 yılında alınan ÇED Olumlu Kararı, son olarak 2012 yılında alınan Kapasite Artışı ÇED Olumlu Kararı ile sürmektedir. Konuya ilişkin hukuk mücadelemiz sürerken bir taraftan da firmanın Bölgedeki çalışmaları devam etmektedir.

1 Haziran 2011 den beri çalışan Efemçukuru Altın Madeni aldığı ÇED Olumlu Belgesi ile kapasitesini arttırmış olarak çalışmasına devam ediyor.

Dört milyon nüfusa yaklaşan İzmir'de; İZSU'nun 2014 yılı verilerine göre kaynaktan temin edilen su miktarının yaklaşık %50 si yer altı sularından sağlanmaktadır. Yüzeysel su kaynaklarının en büyüğü ise Tahtalı Barajıdır. İçme suyu kaynaklarının olası kirlilik tehditlerine karşı korunabilmesi için tutarlı ve bütüncül su yönetim planlarının gerçekleştirilmesi gerekirken, son dönemlerde sermaye çevrelerinin rant beklentilerini karşılama amaçlı yapılan mevzuat değişiklikleri ve planlanan yatırımlar Havzaların kirlenme risklerini büyük oranda arttırmaktadır.

EFEMÇUKURU İzmir kentinin içme suyunun yaklaşık % 40'ını karşılayan Tahtalı Barajı koruma alanı sınırında ve yaklaşık 200 bin kişinin içme suyunu karşılamak için planlanan Çamlı Barajı'na su sağlayacak derelerin mutlak koruma alanı içinde yer alıyor. İzmir'in Damı olarak tanımlanan bölge; İzmir'in kısıtlı temiz su kaynaklarından biri olup, orman alanları, ekolojik üzümleriyle, tarımı ile doğal varlıklar açısından çok zengin. İzmir Kenti için yaşamsal öneme sahip bu bölgede yaklaşık 10 yıldan bu yana gündemde olan altın madeni işletilmesi sürecinde, bölgenin yeraltı ve yerüstü su

kaynaklarının kirleneceği, yörenin bitki ve orman örtüsünün zarar göreceği, bölgede uygulanan ekolojik tarımın sona ereceği, ekolojik ve toplumsal yıkıma yol açacağına dair görüşlerimizi kamuoyu ve ilgili idareler ile paylaştık. Hukuk Mücadelesi yürütüyoruz.

Efemçukuru Altın Madeni bölgedeki doğal yapı, tarım alanları, toprak ve su kaynakları için risk taşımaktadır. İşletmenin ülke ekonomisine katkı sağladığı ifade edilerek tüm canlıların yaşamları ekonomiye kurban edilmektedir. İşletmeden çıkarılan malzemenin işlenmek üzere taşınacağı öngörüldürken; ekonomik faktörler nedeni ile doğrudan yurtdışına gönderildiği ve ülke ekonomisine büyük katkı sağladığı söyleminin de gerçek dışı olduğu bütün çıplaklığı ile ortadadır.

Kentimizin su yönetiminde büyük önemi olan; özellikle İzmir Kentinin sağlıklı içme suyuna ulaşabilmek için kilometrelerce mesafeden su getirmek zorunda kaldığı süreçte, Kent için büyük önem taşıyan ve İZSU'nun stratejik planlarında 21,5 milyon metreküp su temini amacı ile kullanmayı planladığı Çamlı Baraj Havzasında gerçekleştirilen her türlü kirlenmeye karşı koymaya devam edeceğiz.

Tüprağ Metal Madencilik San. ve Tic. Ltd. Şti'nin İzmir İli, Menderes İlçesi, Efemçukuru Köyü sınırları içerisinde işlettiği; EFEMÇUKURU ALTIN MADENİ KAPASİTE ARTIŞI projesi için verilen 31.12.2012 tarihli Çevresel Etki Değerlendirmesi (ÇED) olumlu kararı hakkında, TMMOB Çevre Mühendisleri Odası, İzmir Tabip Odası, EGEÇEP Derneği, Ahmet KARAÇAM tarafından 31/12/2012 tarihli "Çevresel Etki Değerlendirmesi Olumlu" kararının iptali istemiyle ÇEVRE VE ŞEHİRCİLİK BAKANLIĞI'na karşı açılan dava ile ilgili hukuki süreç devam etmektedir. Bu kapsamda 17.09.2014 Tarihinde Bilirkişi incelemesi gerçekleştirilecektir. Davacılarından Çevre Mühendisleri Odası İzmir Şubesi ve TMMOB İKK'ya bağlı Odalar olarak orada olacağız.

Suyun; tüm canlıların yaşamı için vazgeçilmez doğal bir hak olduğu unutulmadan, kullanımı ve korunması ile ilgili kararlarda ; yöre, bölge, ülke insanını yok saymadan, ivedilikle toplumsal projeler oluşturulması gerektiğinin önemi bilinerek ve hiç akıldan çıkarılmadan; kamu mülkiyeti temelinde örgütlenmiş, ulusal planlama çerçevesinde yerel kalkınmayı hedefleyen, her bireyin suya erişimine olanak sağlayarak, eşitsizlikleri de ortadan kaldıran, doğayla barışık yatırımı önemseyen, ulusal su politikalarının bir an önce hayata geçirilmesi gerekliliğini bir kez daha vurguluyor, Kentlimizin geleceğini ve doğal varlıkların korunmasını esas alan yönetim ve çevre politikalarının hayata geçirilmesi konusundaki kararlığımızı kamuoyu ile paylaşıyoruz.

Kamuoyuna Saygıyla Duyurulur.

TMMOB İZMİR İL KOORDİNASYON KURULU
17.09.2014

Bugün 19 Eylül

Bugün bu ülkenin mühendis, mimar ve şehir plancılarının örgütü TMMOB'nin mücadele dolu tarihi açısından önemli bir gün.

Bugün "TMMOB Mühendis, Mimar ve Şehir Plancıları Dayanışma Günü".

Bundan 35 yıl önce, 19 Eylül 1979'da TMMOB'nin çağrısıyla mühendis, mimar ve şehir plancıları, ekonomik ve demokratik talepleri için ülke çapında bir günlük iş bırakma eylemi gerçekleştirdi. Mimar, mühendis ve şehir plancılarının tarihe not düştikleri o büyük günün mücadele ve dayanışma ile özdeşleşmiş anlamını bugünün mücadelesi üzerinden geleceğe taşımak için, 19 Eylül'ü "TMMOB Mühendis, Mimar ve Şehir Plancıları Dayanışma Günü" olarak kutluyoruz. 1979 Türkiye'sinde bir yandan pahalılığın, işsizliğin ve açlığın, diğer yandan da baskıların, kırımların ve faşist katliamların kol gezdiği koşullarda TMMOB, tüm mimar ve mühendisleri bir günlük iş bırakma eylemine çağırıyordu. Grevli-toplu sözleşmeli sendikal haklara sahip olmadıklarından ücretleri tek taraflı ve çok düşük düzeyde belirlenen; işsizliğe, geçim sıkıntısına mahkûm edilen; emekçi halkımızın çıkarlarını savunduğu için baskılara, kırımlara ve saldırılara uğrayan mühendis ve mimarlar, TMMOB'nin "bir günlük iş bırakma eylemi" çağrısını büyük bir inanç ve tam bir kararlılık içerisinde işyerlerinde uyguladılar.

Sevgili arkadaşlar; Bugün burada, bu dayanışma günümüzde bir kez daha söylüyoruz:

Emperyalizme, kapitalizme, sömürü-rant, yolsuzluk-rüşvet, baskı, zulüm düzenine karşı direnenlere, Grevli-toplu sözleşmeli sendikal hakları için mücadele eden, taşeronlaşmaya, iş cinayetlerine, emeğin sömürüsüne karşı işyerlerinde direnen bütün emekçilere,

Toprağına, suyuna, deresine, ormanına, ülkemizin doğal kaynaklarına sahip çıkanlara, Kentsel-kırsal bütün kamusal alanlara sahip çıkanlara, "Kentsel dönüşüm" görünümündeki rant yağmasına karşı direnenlere, Sağlığın herkese eşit ve ücretsiz olması için mücadele eden sağlık emekçilerine, Halkın haber alma hakkının ve bağımsız haberciliğin sesi olan basın emekçilerine, Sömürü, şiddet ve ayrımcılığa karşı mücadeleyi yükselten kadınlara, Gericici, piyasacı eğitim sistemine karşı direnen kamu çalışanları, akademisyenler, liseli ve üniversiteli öğrencilere, Eşit yurttaşlar olarak tanınmak isteyerek direnen Kürt halkına, Alevilere, Sömürüye karşı sınıf kardeşleriyle birlikte mücadele eden Türk ve Kürt emekçilerine, Türkiye'nin ve dünyanın geleceğini düşünen ve mücadele eden bütün aydınlık insanlara, dayanışma selamlarımızı bir kez daha duyuruyoruz. TMMOB tüm bilgi birikimiyle sizlerin yanındadır.

Sevgili arkadaşlar; TMMOB bugün buradan bir kez daha duyuruyor: İş cinayetlerini; iş cinayetlerin temel nedeni olan azami kâr güdüsü ve esnek, taşeron çalıştırma sistemini, Düşünce, toplanma, örgütlenme, basın özgürlükleri ve barajsız siyaset yapma hakkını engelleyen bütün anti-demokratik uygulamaları, Kürt sorununda oyalamacı taktikleri "stratejik bir politika" imiş gibi sunan siyasi iktidarı, İşçilere, köylülere, öğrencilere, kadınlara, çocuklara, bütün halka yönelik TOMA'lı-gazlı-coplu-mermili devlet terörünü, Yargı hukuksuzluklarını, cezaevi zulümlerini, Kadınlar üzerinde estirilen terörü, kadın cinayetlerini, "Çocuk gelin" rezaletini, çocuk işçi sömürsünü, Eğitimi tamamen gericileştiren, piyasaya açan uygulamaları, reddediyoruz. Herkes biliyor: Gelecek güzel günler için, masmavi gökyüzü altında birikmiş kara bulutların dağılması için, gökyüzünün ve yeryüzünün bütün renklerinin özgürlüğü için, bilim ve teknolojinin halkımızın hizmetine sunulması, mesleğimizin tüm güzelliklerinin hayatı yaşanabilir kılması için, gericiliğe ve karanlığa karşı aydınlığın yaratılması için, emperyalizme, kapitalizme ve neoliberal politikalara karşı insanca bir yaşam, özgür, demokratik, eşit ve bağımsız bir Türkiye için, TMMOB onurlu yürüyüşüne, dik duruşuna devam edecektir.

19 Eylül'ün tarihsel anlamıyla herkesin huzurunda, ortak kurtuluşumuzun yegâne güzergâhı olan bu sokaklardan ve Türkiye'nin her yerinden güçlü bir şekilde haykırıyoruz: TMMOB olarak, kapitalizmin ve gericici politikaların kuşatması altında halkımızın tüm yaşam alanlarına sahip çıkarak, dün olduğu gibi bugün de; uzmanlık alanlarımıza girsin girmesin, ülkemizin her yerinde haksız, adaletsiz, bilim ve tekniğe aykırı her türlü uygulamaya müdahil olmaya, "Bilimin ve tekniğin aydınlattığı yolumuzda kararlılıkla, yılmadan ve usanmadan mücadele ederek mesleğimize, halkımıza, ülkemize, kentimize sahip çıkmaya kararlıyız.

Yaşasın TMMOB Örgütlülüğü.

TMMOB İZMİR İL KOORDİNASYON KURULU

19.09.2014

İŞİD TERÖR ÖRGÜTÜ DÜNYANIN GÖZÜ ÖNÜNDE, TÜRKİYE’NİN DE DESTEĞİYLE KOBANE HALKINI KATLETMEYE HAZIRLANIYOR

Emperyalistler, Ortadoğu’da bölgeyi yeniden dizayn etme projeleri üreterek sürekli bir kaos ortamı yaratmaya çalışıyorlar. Amaçları sadece bölgeyi ve dolayısıyla petrol kaynaklarını kontrol altında tutmak.

Bu projeler kapsamında son dönemde üretilen İŞİD terör örgütü, bölge halklarına acımasızca saldırıyor, insanlık tarihinin en vahşi katliamlarını gerçekleştiriyor, kadınları savaş ganimeti olarak kullanıyor ve çocuk çocuk demeden kitlesel katliamlar gerçekleştiriyor.

Bu vahşi terör örgütü, Türkiye’nin de desteği ile son günlerde Suriye’nin Kobanê kantonuna saldırıyor. Dünyanın gözü önünde Kobane’nin doğusu, batısı ve güneyi, terör örgütünün ablukası altında direniyor. Terör örgütü ise elindeki ağır silahlarla Türkiye’nin sınırında bulunan ve çoğunlukla Kürtlerin yaşadığı kentte yeni bir katliama hazırlanıyor.

Binlerce yıldır sınırların ayıramadığı akrabalıkların yaşandığı bölgedeki savaştan, sınırın her iki tarafı da olumsuz etkileniyor. DİSK, KESK, TMMOB İzmir temsilcileri ve İzmir Emek ve Demokrasi Güçleri; emperyalistler tarafından yeni üretilmiş bu taşeron vahşi terör örgütünün bölgede sürdürdüğü vahşet ve katliamlara dikkat çekmek amacıyla, geçtiğimiz günlerde temsili bir heyet ile bölgeyi ziyaret etti. 26-27 Eylül 2014 tarihlerinde Türkiye’nin Kobanê sınırında bulunan Şanlıurfa’nın Suruç ilçesine bağlı Dewşan (Tavşanlı) köyüne giden heyetimiz, burada ülkenin diğer bölgelerinden gelen yurttaşlarımızla birlikte yöre halkıyla dayanışmak için nöbet eylemine katılmıştır. Bu açıklamada heyetimizdeki arkadaşlarımızın izlenimlerini sizlerle paylaşmak istiyoruz.

1. Öncelikle belirtmek isteriz ki, bölgedeki ağır yaşam koşulları, yaşanan savaşın etkisini daha da ağırlaştırmaktadır.

2. Kobanê ve çevresinde, İŞİD’in ağır silah, tank ve toplarla yaptığı saldırılara YPG gerillalarının hafif silahlarla karşılık verdiği eşitsiz bir çatışma ortamı şiddetli bir şekilde sürmektedir.

3. Ağır savaş koşullarına, TSK’nın canı yanmış, akrabalarının can derdine düşmüş bölge insanına biber gazlı, dipçikli uyguladığı şiddet de eklenince tahammülü zor, insanlık adına utanç verici bir ortam oluşmaktadır.

4. Yöre halkının Türkiye devletine zerre güveni kalmamış durumda ve Türkiye üzerinden İŞİD’e sürekli olarak mühimmat ve lojistik destek sağlandığına yaygın olarak inanıyorlar. Buna karşın Kobanê’ye destek için gitmek isteyenler gazlı dipçikli şiddete maruz kalıyor.

5. Bu nedenle yardımları ve sınır geçişlerini engellemek amacıyla sınır boyunca gece gündüz nöbet tutuyorlar.

6. Köyleri İŞİD tarafından işgal edilen Suriyeliler, Türkiye’ye geçerek çok zor koşullarda hayatta kalma mücadelesi veriyorlar.

7. Ziyaretimiz sırasında, Dewşan köyünün sınıra yakın bölgesinde nöbet tutarken heyetimizin de bulunduğu kitlenin yakınlarına 26 Eylül Cumartesi günü öğle saatlerinde 4 adet havan topu mermisi düşmüştür. Bu mermilerden bir tanesi kitlenin yakınında bulunan bir minibüse isabet ederek iki vatandaşımızın yaralanmasına neden olmuştur.

8. Kobanê’den gelen haberlere göre Kobanê halkı her türlü zorluğa ve imkânsızlığa karşın büyük bir mücadele ruhu ve moralle direneceklerini belirtmektedir.

Bizlere düşen, vicdanlara seslenerek, kamuoyunun dikkatini bölgede yaşayan insanların gördüğü zulme, hayatta kalma mücadelesine dikkat çekmek, binlerce yıldır her türlü zorluğa rağmen bir arada yaşayan halkların barış ve huzur ortamına kavuşmasına katkı sağlamaktır. Onların mücadelesine destek olmaktır.

Yarın çok geç olabilir. Gelin bu günden, hep beraber İŞİD terör örgütünün Kobanê halkına yönelik katliam girişimlerini durduralım, emperyalizmin oyununu bozalım, bölge halklarını barış ve huzur ortamına kavuşturalım.

TMMOB İZMİR İL KOORDİNASYON KURULU
29.09.2014

“İŞİD’E DESTEK TEZKERESİ”NE HAYIR!

Bugün Rojava’da, Kobane’de sadece Kürt halkı değil, tüm insanlık varlık-yokluk mücadelesiyle karşı karşıyadır.

Kontrol ettiği alanlarda Hıristiyanları, Şiiileri, Ezidileri, Türkmenleri, Kürtleri farklı inanç gruplarını, özetle kendi ilkel anlayışı dışında kalan herkesi acımasızca katleden, kadınlara karşı savaş açan İŞİD ile mücadele bir insanlık mücadelesidir.

İŞİD, başta ABD olmak üzere, bölgesel ve uluslararası tüm güçlerin yarattığı, vahşet ve barbarlığın sembolüdür. İŞİD’e karşı halkların verdiği mücadele, insani değerleri, barışı, bölgede yaşayan tüm halkların özgürlüklerini savunma mücadelesidir.

Bu mücadele giderek şiddetlenirken, AKP hükümeti; Suriye ve Irak’ta yapılacak askeri operasyonlar ile ilgili yetki isteyen iki tezkereyi meclise getirme hazırlığında.

Biz, DİSK-KESK-TMMOB-TTB emek ve meslek örgütleri olarak, Hükümete Irak ve Suriye’de savaş yetkisi verecek bir tezkereye kesin olarak karşıyız ve bu tezkerelerin TBMM’den onay almasına karşı demokratik tepkimizi alanlarda göstereceğiz.

AKP’nin savaş tezkeresine hayır diyoruz, çünkü:

- Türkiye Cumhuriyeti’nin sınırları dışındaki askeri operasyonlara dahil olmasına ilkesel olarak karşıyız. Türkiye’nin komşu ülkelerle ve halklarla barışçı bir ilişki kurması gerektiğine inanıyoruz.

- Yine ilkesel olarak emperyalist koalisyon güçlerinin bölgede yaptığı askeri operasyonların niteliği ve sonuçları ortadadır. Ortadoğu’daki etnik/mezhepsel savaşların kışkırtıcılığını yapan güçlere güvenerek girilecek savaşların kaybedeni hangi mezhepten, etnik kimlikten olursa olsun daima Ortadoğu halkları olacaktır.

- Bölgedeki savaşların kışkırtılmasında ciddi sorumluluğunun olduğunu düşündüğümüz AKP hükümetinin, bölgedeki askeri varlığının çözüme değil, sorunun derinleşmesine hizmet edeceğinden kaygılıyız. Suriye’de mezhepçi çeteleri askeri, lojistik, ekonomik ve siyasi olarak desteklediği açık olan bir hükümetin mezhepçi İŞİD terörüne karşı duruşunu samimi bulmuyoruz. AKP iktidarı bugün gözden düşen ve kendisi bir kriz odağına dönüşen İŞİD’e karşı yine mezhepçi yeni terör odakları yaratmaya yönelik bir politika izlemeye hevesli görünmektedir. Bu hatada ısrar eden hükümete savaş yetkisi verilemez.

- Savaş suçlusuz olduğu yönünde ciddi emareler olan, İŞİD’e ve “cihat” adı altında kendinden olmayan tüm halkları katleden benzeri örgütlere verdiği desteği kamuoyundan saklayan, yaptığı anlaşmalarda şeffaf olmayan, halkından gizleyen bir hükümete savaş yetkisi verilmesi çılgınlıktır.

- Son dönemde Türkiye’de mezhepçi, ayrımcı, tekçi politikalara hız vermiş bir iktidarın Ortadoğu’da çözümün değil sorunun kaynağı olduğu açıktır. Savaşı kışkırtacak bir ayrımcı, mezhepçi, tekçi bir siyasi çizgiye savaş yetkisi vermeye hayır diyoruz.

- Bugüne kadar mezhepçi çetelere karşı tek bir eleştiri getirmeyenlerin bugün ansızın bir ABD ziyareti sonrası bu sürece hızla dahil olmaları kendileri açısından ilkesiz, halklar açısından ise tehlikeli bir durumdur. Bugüne kadar desteklediği bir gücün tasfiye olacağını anlayan iktidar, Suriye ve Irak'ta IŞİD karşıtı koalisyonu girerek kendi mezhepçi ve ırkçı hesaplarını bu süreçte yeniden hayata döndürme gayretindedir. Bu hesaplarla çıkartılmak istenen tezkereye hayır diyoruz.

- Kürtlerin Suriye'de yarattığı ve tüm etnik kimliklerin, mezheplerin kendilerini özgürce ifade edebildiği, laikliği ve kadının özgürleşmesini temel ilke olarak benimseyen bir modelin IŞİD tarafından yok edilmesi AKP'yi ve ABD'yi rahatsız etmemekte, aksine bu konuda uzlaşma arayışı olduğu izlenimi giderek kuvvetlenmektedir. Böylesi bir kirli uzlaşmaya geçit verilemez!

- Suriye'deki Rojava modelinin imhası üzerinden ABD ile yapılan pazarlık, Türkiye'de iç savaş riski yaratacak, barış umutlarını tamamen yok edecek, ülkeyi şiddet sarmalına sokacak insani ve ahlaki sorunlar barındıran bir pazarlıktır. Bu pazarlıklar için hükümete yetki vermek olası katliamlara onay vermektir. Katliamlara yol açabilecek bir tezkereye hayır diyoruz.

- Canları üzerinde pazarlık yapılan, IŞİD katliamı ile karşı karşıya olan insanlar, Türkiye Cumhuriyeti yurttaşlarının akrabalarıdır, yakınlarıdır. Türkiye Cumhuriyeti yurttaşlarının akrabalarını katledenlerin rahatça geçtiği sınırlarda, namluların kendi yurttaşlarına dönmesi, bu ülkede barış içinde özgürce bir arada yaşama umudunu yok etmektedir. Bu umutları daha fazla tahrip edecek tezkereye hayır diyoruz.

- Bizim için Filistin Şengal'dir. Şengal Gazze'dir. Gazze Kobane'dir. Bizim istediğimiz halkların barış içinde, kardeşçe yaşadığı bir ülke ve bir Ortadoğu'dur. İnsanları ırk mezhep ayrımına göre birbirine düşürenlere karşı bizim hedefimiz barıştır, demokrasidir, özgürlüktür. Bizim dayanışmamız bu değerleri sahiplenen güçlerdir. Barış ile, demokrasi ile, özgürlük ile, kardeşlik ile derdi olan bir iktidara verilecek savaş tezkeresine karşı direnmek bizim için bir görevdir.

Emekçiler ölümden yana değil, yaşamdan yana taraftır. Tezkere savaş demektir, ölüm demektir. Tezkereye hayır!

TMMOB İzmir İKK
KESK İzmir Şubeler Platformu
DİSK Ege Bölge Temsilciliği
Türk Tabipleri Birliği
02.10.2014

Türkiye'yi de, TMMOB'u da Teslim Etmeyeceğiz

Bundan iki yıl kadar önce, "6235 Sayılı Türk Mühendis ve Mimar Odaları Birliği Kanunu"nu değiştirmek isteyen, ancak meslektaşlarımızın direnciyle bundan vazgeçmek zorunda kalan Çevre ve Şehircilik Bakanlığı, şimdi "3194 sayılı İmar Kanunu ile Bazı Kanun ve Kanun Hükmündeki Kararnamelerde Değişiklik Yapılmasına Dair Kanun Tasarısı" isimli yeni bir torba yasa hazırlığı içerisinde.

Bugün Torba Yasa içerisinde gündeme getirilen düzenleme; TMMOB'nin örgütlülüğünü dağıtarak, parçalanmış bir yapıyla ülkemizin mühendis ve mimarlarının toplumdan yana gür sesini kesmek istemektedir. Torba yasada sadece TMMOB etkisizleştirilmek istenmiyor, içinde İmar Kanunu, Yapı Denetimi Kanunu, Kamu Kurum ve Kuruluşlarının Ürettikleri Mal ve Hizmet Tarifeleri Kanunu, İskan Kanunu, Kültür ve Tabiat Varlıklarını Koruma Kanunu, Çevre Kanunu, Tapu Kanunu, Tapu ve Kadastro Genel Müdürlüğü Kanunu, Kat Mülkiyeti Kanunu, İller Bankası Kanunu ve Belediye Gelirleri Kanunu'nda değişiklikleri de barındıran torba ile her geçen gün geriye giden, geniş kitleleri yoksulluk ve işsizliğe mahkûm eden rant ekonomisinin önündeki tüm engeller kaldırılmaya, ülkeyi adeta yağmalayacak uygulamalar hayata geçirilmeye çalışılıyor.

Kamuoyunun yıllardan bu yana şahit olduğu üzere; TMMOB ve bağlı Odaları, kent içerisinde halkın yaşadığı sorunlara, doğal alanlardaki tahribatlara karşı mücadele etmekte, kamusal yarar ve değerleri korumak amacıyla yürütülen dava süreçlerinde öncü rol üstlenmektedir. Bilimin ışığında görüş ve eleştirilerini kamuoyu ile paylaşarak yerel veya genel iktidarın bilinçli bir şekilde halktan gizlediği gerçekleri halka aktarmaktadır. Hatalı planlamalar, kentsel dönüşümde yaşanan haksızlıklar, çevre sorunları, enerji politikaları gibi çok çeşitli alanlarda TMMOB daima kamu yararından yana tavır almış, iktidarda hangi siyasi irade olursa olsun doğruları söylemiş ve yanlışlara karşı mücadele etmiştir. Bu nedenle, geçmişte olduğu gibi bugün de, siyasi iktidarların hedefi haline gelmiştir. Bugün TMMOB'nin bu işlevini sona erdirmek doğrultusunda hazırlanan değişiklik tasarısı ile özetle şunlar amaçlanmaktadır:

- Kentsel topraklara el koyma amaçlı kentsel dönüşüm/rant projeleri sürecini merkezileştirme ve hızlandırmak;
- Halka ait özel mülkiyet varlıklarına el koymak;
- "Kamulaştırma"yı yeni sermaye birikim süreci için kullanmak, bütün kamusal ülke kaynaklarını metalaştırmak;
- Yapı ve kent mimarisini AKP'nin eklektik, öykünmeci, dinsel ideolojik motifleriyle bezemek;
- Yapı üretim sürecini ve mühendislik, mimarlık, şehir planlama hizmetlerini kimliksizleştirmek ve kuralsızlaştırmak, kamusal denetimi ortadan kaldırmak;
- Anayasal dayanağı bulunan kamu kurumu niteliğindeki, özerk, demokratik, yerinden yönetim kuruluşları olan TMMOB ve bağlı Odalarını polarize ederek dağıtmak;
- Özel teknik müşavirlik şirketleri yoluyla meslek alanlarımız ve örgütlerimizi, belediyeleri işlevsizleştirmek;
- Yapı üretim sürecinde şehir planlama, mimarlık ve mühendisliğin tasarım sürecini önemsizleştirilmek, itibarsızlaştırmak, yok etmek;

Odalarımız ve Birliğimiz TMMOB, siyasi iktidarın egemenlik kurduğu bir alan haline getirilmek, siyasi iktidarın yönetimine, bakanlıklara bağlanarak, bağımsızlığı ortadan kaldırılmak istenmektedir.

AKP iktidarı, uyguladığı neoliberal politikaların gereği olarak işçi sağlığı ve iş güvenliği, insanca barınma hakkı, yapı denetimi, kent politikaları, enerji, tarım, orman, su kaynakları gibi alanlarda mühendislik, mimarlık, şehir planlamanın mesleki denetim ve bilimsel-teknik kriterlerini devre dışı bırakmakta, kanun hükmünde kararnameler ve torba yasalarla yargı kararlarını gözetmeyen mevzuat düzenlemeleri yapmakta, evrensel bilimsel mesleki gereklilikleri tasfiye etmektedir.

Ancak bilinmelidir ki mühendis, mimar, şehir plancıları ve meslek örgütleri; ülke, kamu, halk, meslek, meslektaş yararı bütünlüğündeki mücadelesini sürdürecektir. Odalarımız ve Birliğimiz TMMOB, kuruluşundan bugünlere dek oluşturduğu demokratik mevzileri koruyacaktır. Toplumsal muhalefet güçleriyle birlikte eşit, özgür, demokratik, halkının refah, kardeşlik ve barış içinde yaşadığı, gericiliğin alt edildiği, bilim ve tekniğin aydınlatıcılığındaki yeni bir Türkiye mücadelesini kararlılıkla sürdürecektir, Türkiye'yi de, birliğimizi de rant ve talan iktidarına teslim etmeyecektir.

AKP İktidarı, Yeni Bir Torba Yasa Tasarısı ile Kamusal Alanlara El Koyma ve Rant Süreçlerinin Önündeki Son Engelleri Kaldırma Hazırlığında..

TMMOB ve Odalarımızın Ülkemizin Kentsel ve Doğal Değerlerinin Talanına ve Meslek Örgütlerimizin Etkisizleştirilmesine Karşı Mücadelesi Büyüyük Sürecek

Bugün ülkemizde egemen olan ranta dayalı sermaye birikim politikaları AKP iktidarı elinde esasen kentsel-kırsal-kültürel-doğal varlıkların el değiştirmesi veya el konulması şeklinde yapılaşma üzerinden, inşaat sektörü ve bağlantılı olarak arazi ve mülkiyet düzenlemelerine dayanmaktadır. Üretimden uzaklaşarak sanayisizleşme, tarım alanlarının talanı, kültürel varlıklar ve doğal kaynakların tasfiyesi ile şekillendirilen yeni liberal dönüşüm, 2B ile orman arazilerinin yağmalanması, kentsel-kırsal alanlardaki halka ait özel mülkiyetlerin el değişimi yoluyla mülksüzleştirilmesi, kentsel dönüşüm ve bütün ülkenin kamusal değerlerinin yapılaşmaya açılması gibi rant eksensli totaliter politikalarla sürmektedir.

Yürütülen bu yeni sağ politikalar karşısında duran, mühendislik, mimarlık, şehir planlama hizmetlerinin ve toplumsal yarar için çalışan mücadeleciler meslek örgütlerinin etkisizleştirilmesi, iktidarın sermayeye hizmeti açısından bir bütünlük oluşturmaktadır. Bu nedenle mühendislik, mimarlık, şehir planlama disiplinleri sosyoekonomik yapı ve kamu idari yapısındaki yeni liberal dönüşüme paralel bir değişim/dönüşüm sürecine tabi tutulmuştur.

Ülkemizde iş cinayetlerinin ve yolsuzlukların üzerine toprak atılırken; bu canların hesabını soran ve rant dağıtımına karşı toplumsal faydanın peşinde koşan TMMOB ve bağlı Odaları iktidar tarafından yok edilmek istenmektedir. Önce mali denetim tehdidiyle, sonra miting meydanlarında hedef gösterilerek, ardından yetkilerini kısıtlayıp bu özerk ve demokratik işleyişe sahip kurumlar üzerinde ve sayet oluşturmaya çalışan iktidar hala istediğine ulaşamamış ve bundan sonra da ulaşamayacaktır. Bugün Torba Yasa içerisinde gündeme getirilen düzenleme; TMMOB'nin örgütlülüğünü dağıtarak, parçalanmış bir yapıyla ülkemizin mühendis ve mimarlarının toplumdan yana gür sesini kesmek istemektedir.

Ülke genelinde hükümetlerin, kent ve kır ölçeğinde yerel yönetimlerin hatalı uygulamalarına, halkın çıkarlarını gözetmeyen faaliyetlerine dair bilimsel-teknik bilgiyi kamuoyu ile buluşturan ve sorunlara çözüm üretmeye çalışan TMMOB ve Odalarımız etkisizleştirilmeye çalışılmaktadır.

12 yıllık iktidarı boyunca AKP hükümetleri, farklı düşünceleri bastırmaya, eleştirileri göz ardı etmeye ve itibarsızlaştırmaya çalışmıştır.

TMMOB ve bağlı Odaları, kent içerisinde halkın yaşadığı sorunlara, doğal alanlardaki tahribatlara karşı mücadele etmekte, kamusal yarar ve değerleri korumak amacıyla yürütülen dava süreçlerinde öncü rol üstlenmektedir. Bilimsel bilgi ışığında görüş ve eleştirilerini kamuoyu ile paylaşarak yerel veya genel iktidarın bilinçli bir şekilde halktan gizlediği gerçekleri halka aktarmaktadır. Hatalı planlamalar, kentsel dönüşümde yaşanan haksızlıklar, çevre sorunları, enerji politikaları gibi çok çeşitli alanlarda TMMOB daima kamu yararından yana tavır almış, iktidarda hangi siyasi irade olursa olsun doğruları söylemiş ve yanlışlara karşı mücadele etmiştir. Bu nedenle, geçmişte olduğu gibi bugün de, siyasi iktidarların hedefi haline gelmiştir.

AKP daha da ileriye giderek, hukuku, bilimi yok sayan bir perspektifle, mühendisleri, mimarları ve şehir plancılarını itibarsızlaştırmayı kendisine görev edinmiştir. AKP iktidarı, bu çerçevede yeni bir torba yasa tasarısı ile on iki yasada yapacağı değişikliklerle kamusal alanlara el koyma ve rant süreçlerinin önündeki son engelleri kaldırma ve çevre sorunlarına dair algı yönetme hazırlığındadır. "3194 Sayılı İmar Kanunu ile Bazı Kanun ve Kanun Hükmünde Kararnemelerde Değişiklik Yapılmasına Dair Kanun Tasarısı"; imar, yapı denetimi, kamu kurum ve kuruluşlarının ürettikleri mal ve hizmet tarifeleri, iskan, kültür ve tabiat varlıkları, çevre, tapu, tapu ve kadaströ genel müdürlüğü, kat mülkiyeti, iller bankası, belediye gelirleri yasaları ve TMMOB Yasası'nda yapılması öngörülen değişiklikleri içermektedir.

Söz konusu değişikliklerin ana temalarını şöyle özetleyebiliriz:

Kentsel topraklara el koyma amaçlı kentsel dönüşüm/rant projeleri sürecini merkezileştirme ve hızlandırmak,

Halka ait özel mülkiyet varlıklarına mülksüzleştirme yoluyla el koymak,

"Kamulaştırma"yı yeni sermaye birikim süreci için kullanmak,

Bütün kamusal ülke kaynaklarını metalaştırmak,

Yapı ve kent mimarisini AKP'nin eklektik, öykünmeci, dinsel ideolojik motifleriyle bezemek, Yapı üretim sürecini ve mühendislik, mimarlık, şehir planlama hizmetlerini kimliksizleştirmek ve kuralsızlaştırmak, kamusal denetimi ortadan kaldırmak,

Anayasal dayanağı bulunan kamu kurumu niteliğindeki, özerk, demokratik, yerinden yönetim kuruluşları olan TMMOB ve bağlı Odalarını yapısal dönüşüme uğratmak,

Özel teknik müşavirlik şirketleri yoluyla meslek alanlarımız ve örgütlerimizi işlevsizleştirmek,

Yapı üretim sürecinde şehir planlama, mimarlık ve mühendisliğin tasarım sürecini teknik müşavirlik firmalarının faaliyet alanına sokarak önemsizleştirilmek. AKP iktidarı TMMOB'yi, yeni liberal dönüşüm programları uyarınca yıllardan beri hedefine koymuştu. Bizzat dönemin Başbakanı Erdoğan, 2008'in Aralık ayında, 2009 Mart ayındaki yerel seçim kampanyasını başlattığı bir konuşmasında, TMMOB'ye bağlı Odaların yürüttüğü yargı mücadeleleri üzerine, "Danıştay'a dava açarlar, bilmem nereye dava açarlar. Bunlar yapılmasın derler. Bir de belediyelerimiz bunlarla uğraşır. Yapılacak olan birçok şeyi şu anda yapamıyorsak inanın bu Odalar sebebiyle yapamıyoruz..." diyordu.

Ardından Cumhurbaşkanlığı Devlet Denetleme Kurulu, bütün meslek kuruluşları üzerine 2009'un Eylül ayında, çok kapsamlı bir rapor hazırladı ve gereğini yapması için Başbakanlığa iletti. Ve iktidar, dört yıl önce bir gece yarısı operasyonu, yabancı mimar-mühendisleri ülkemiz mimar-mühendislerinden ayrıcalıklı kılacak bir yasa değişikliği yaptı. Üç yıl önce kanun hükmünde karar-namelerle yüzlerce yasa ve yönetmelik değişikliği gerçekleştirdi ve bütün ülkeyi imara açtı, bütün yetkileri Çevre ve Şehircilik Bakanlığı'nda topladı. TMMOB'yi otoriter bir tarzda vesayet altına alma yönünde adımlar attı; 2013 Temmuz ayında yine bir "torba yasa" içinde TMMOB ve bağlı Odalarını sınırlamaya yönelik bir yasa değişikliği daha yaptı. İki yıl önceki TMMOB Yasası'nı değiştirme girişimi ise TMMOB ve Odalarımızın yürüttüğü kampanya üzerine bizzat Çevre ve Şehircilik Bakanlığı tarafından ertelendi. Ancak bu son torba tasarısı ile konu tekrar gündeme getirildi.

AKP iktidarı, son yıllardaki Kanun Hükmünde Kararname düzenlemeleriyle, İmar Yasası ve Yapı Denetimi Yasası'nda yaptığı sayısız değişikliklerle, Afet Riski Altındaki Alanların Dönüştürülmesi Hakkında Yasa ve onun devamı niteliğindeki düzenlemeler ve yönetmelik değişiklikleri ile, bir yandan ülkenin tüm doğal tarihi, kültürel varlıklarıyla yapı ve doğal çevreyi kural tanımaksızın imar rantına açarken diğer yandan yapı üretim ve denetim sürecindeki mühendislik-mimarlık projeleri arasındaki bilimsel-teknik bağları koparmakta, meslek uygulamalarını kuralsızlaştırmakta, meslektaşlarımızın Anayasa, uluslararası sözleşmeler ve TMMOB yönetmelikleriyle güvence altına alınan haklarını piyasa keyfiyetine tabi kılmaktadır. Bilimsel-teknik denetimin olmadığı, eleştirinin yapılmadığı ortamda, depremde daha fazla hasar gören yapılar, çevresel sorunlarla, halk sağlığı problemleriyle boğuşan bir toplumsal tablo oluşacaktır. Yeni değişikliklerle; mühendislik, mimarlık, şehir planlama hizmetleri ve ilgili meslek örgütlerinin, böl-parçala-küçült-etkisizleştir-yönet yaklaşımıyla demokratik ve merkezi yapılardan rekabetçi yerel yapılara dönüştürülmesi, siyasi iktidarın yönetimine, bakanlıklara bağlanması amaçlanmaktadır. Kısaca Odaların bağımsızlığı ortadan kaldırılmak istenmektedir.

AKP iktidarı, işçi sağlığı ve iş güvenliği, insanca barınma hakkı, yapı denetimi, kent politikaları, enerji, tarım, orman, su kaynakları gibi alanlarda mühendislik, mimarlık, şehir planlamanın mesleki denetim ve bilimsel-teknik kriterlerini devre dışı bırakmakta, kanun hükmünde karar-nameler ve torba yasalarla yargı kararlarını gözetmeyen mevzuat düzenlemeleri yapmakta, evrensel bilimsel mesleki gereklilikleri tasfiye etmektedir. Odalarımız ve Birliğimiz TMMOB, siyasi iktidarın egemenlik kurduğu, rant ve rekabet temelli müdahalelerine açık bir yapıya dönüştürülmek, istenmektedir.

Ancak bilinmelidir ki mühendis, mimar, şehir plancısı ve meslek örgütleri; ülke, kamu, halk, meslek, meslektaş yararı bütünlüğündeki mücadelesini sürdürecektir, AKP gericiliği, piyasacılığı ve dikta-sına teslim olmayacaktır. Odalarımız ve Birliğimiz TMMOB, 1970'lerden bugünlere dek oluşturduğu demokratik mevzileri koruyacaktır. Toplumsal muhalefet güçleriyle birlikte eşit, özgür, demokratik, halkın refah, kardeşlik ve barış içinde yaşadığı, gericiğin dogmatizminin alt edildiği, bilim ve tekniğin aydınlatıcılığındaki yeni bir Türkiye mücadelesini kararlılıkla sürdürecektir.

Çevre Mühendisleri Odası - Elektrik Mühendisleri Odası - Fizik Mühendisleri Odası - Gemi Makinaları İşletme Mühendisleri Odası - Gemi Mühendisleri Odası - Gıda Mühendisleri Odası - Harita ve Kadastro Mühendisleri Odası - İçmimarlar Odası - İnşaat Mühendisleri Odası - Jeofizik Mühendisleri Odası - Jeoloji Mühendisleri Odası - Kimya Mühendisleri Odası - Maden Mühendisleri Odası - Makina Mühendisleri Odası - Metalurji Mühendisleri Odası - Meteoroloji Mühendisleri Odası - Mimarlar Odası - Orman Mühendisleri Odası - Petrol Mühendisleri Odası - Peyzaj Mimarları Odası - Şehir Plancıları Odası - Tekstil Mühendisleri Odası - Ziraat Mühendisleri Odası

11.12.2014

“Kulaktan Kulağa” Projelerle Değil, Birlikte Yönetilen Bir Kent İstiyoruz



Yaşadığımız kentte birçok davaya konu olan, plan olmadan veya plan kararları değiştirilerek projeler gerçekleştirilmekte. Kentimizde İzmir Körfezi Tüp Geçişi, Konak Tüneli gibi projeler yapılabilirse, araç trafiği artırılarak, hızlandırılarak, kent merkezi otoyola çevriliyorsa, İzmir için de “doğru”, “çağdaş” bir ulaşım planlamasından, kent planlamasından söz edemeyiz. Doğru bir ulaşım planlaması yapılabilmesi için;

- Mekansal planlamanın ve ulaşım planlamasının birlikte çalışılması,
- Ulaşım çözümlerinin rant için değil, kent ve kentli için yapılması,
- Proje bazlı bu önerilerin sisteme nasıl entegre edileceği, hangi sorunları çözmeye ya da hangi sorunları yaratmaya aday olduğuna ilişkin geniş kapsamlı değerlendirmeler yapılması,
- İklim değişikliğinin yaşanmasında, sera etkisinin oluşmasında

önemli paya sahip olan karbondioksit emisyonlarının karayolu ağırlıklı olması nedeniyle önceliğin raylı toplu taşıma sistemlerine, bisiklet ve yaya ağırlıklı düzenlemelere verilmesi gerekmektedir.

Gelişmiş ülkelerde gerçekleştirilen örneklerle bakıldığında, kent merkezleri artık yayalara ayrılmakta, yollar trafikten arındırılarak yayalara verilmekte, sosyal ve kentsel yaşamın bir parçası haline dönüştürülmeye çalışılmakta iken, kentlerimizde gündeme getirilen projeler ile yaya hakları ortadan kaldırılmaya, otomobillerin önü açılmaya çalışılmaktadır.

Yine dünyada toplu taşımayı özendirici ve düzenleyici yaklaşımlar esas alınmakta, öncelikler insan ve mevcut altyapının daha verimli kullanılmasına odaklanmakta iken, son yıllarda İzmir gündemine de getirilen parçacı ve yatırımcı yaklaşımlar, kaynakları ve çevreyi tükettiği, geçici çözümler yaratıp sorunları daha da arttırdığı için çağdışı ve yanlış olarak değerlendirilmektedir. Ayrıca İzmir’in en önemli sorunlarından biri haline gelen otopark sorununun çözümü konusunda başarılı uygulamalar sergilenemediğinden, yaşam çevrelerinde otopark sorunu yaşayan toplum kesimlerinin beklentileri karşılanamadığından, sokaklarda ve kaldırımlarda yaşanan özel araç işgali her geçen gün arttığından en önemli projeler dahi halk tarafından bu kapsamda değerlendirilir olmuştur.

Bu temelden bakıldığında daha çevreci ve otomobil kullanımını azaltıcı bir toplu ulaşım projesi olan tramvay, kentimiz için uygulanmasında geç bile kalınmış bir projedir. İzmir kent merkezinde kent dokusu kemikleşmiş olduğundan, bu tür etki alanı büyük olan uygulamaların gerek güzergâhının belirlenmesinde, gerekse de ulaşım planlaması açısından maksimum yarar sağlayabilmesi imkânsız hale gelmektedir. Bu bağlamda, geç kalınmış bir toplu taşıma uygulaması olsa da başta bahsedilen ilkeler temelinde kazanımları her zaman olacaktır.

Ancak, yukarıda da bir kısmını belirttiğimiz İzmir’in giderek artan sorunlarına yenilerini eklemeye aday, tepeden inme projelerde olduğu gibi, halkımızda ve biz meslek odaları nezdinde de plansız programsız gerçekleştirildiği kuşkusu uyandıran tramvay projesinin güzergâh belirlenmesi konusu basından takip edilir hale dönüştürülmüş, kentin gündemindeki tramvay projesinde de katılımcı bir yaklaşım gösterilmemiştir. Proje aşamasında, kentin gerçek sahipleri olan İzmir halkının ihtiyaç ve fikirleri göz ardı edilmiş, proje geliştirme sürecinde şeffaf bir yapı sergilenmemiş ve kulaktan kulağa yayılan bilgilerle yetinilmesi istenmiştir.

Meslek odalarımızın sınırlı imkânlarla elde ettikleri bilgiler doğrultusunda oluşturdukları ayrıntılı inceleme raporları ve önerileri, tramvay projesini yürütmekte olan İzmir Büyükşehir Belediye Başkanlığı’na iletilmiş, sunulan önerilerin dikkate alınarak projenin revize edilmesi istenmiştir.

Buna karşın, tramvay projesinin başlangıcından gelişim sürecine kadar geçen süreçte olduğu gibi, ilgili çevrelerle bilgi paylaşımı yapılmamakta birlikte, katılımcı bir yaklaşım sergilememekteki ısrarlı tutum devam ettirilmektedir. Tramvay gibi doğrudan halkın ulaşımına konu toplu taşıma sistemlerine ilişkin projelerin, halktan gizlenerek, sadece güzergâh üzerinde yaşayan kentlilerle yapılmış anket sonuçları paylaşarak ya da bilgisayar ortamında üretilmiş süslü görselleri kamuoyuna gösterilerek başarılı sonuçlara varamayacağı gerçekliğinin kent yöneticileri tarafından benimsenmesi gerekmektedir.

Bu nedenle TMMOB İzmir İl Koordinasyon Kurulu Ulaşım Komisyonu tarafından hazırlanmış olan bilgilendirme broşürü ile İzmir halkının, tramvay projesi hakkında bildiklerimiz, bilmediklerimiz ve tramvay gibi toplu ulaşım projelerinde izlenmesi gereken yöntemin nasıl olması gerektiği hususlarında bilgilendirilmesi sağlanmaya çalışılacaktır.

Kenti yönetenlerin, bu ve benzeri projeleri, hem projeden faydalanacak olan kent halkıyla, hem de ilgili meslek örgütleri ve uzmanlık kuruluşları ile daha geniş biçimde paylaşmasını diliyoruz.

TMMOB İZMİR İL KOORDİNASYON KURULU

23.12.2014

Türkiye'nin Çeşitli İlleri ile Eş Zamanlı Olarak Torba Yasaya Karşı Bir Yürüyüş Gerçekleştirerek Çevre ve Şehircilik İl Müdürlüğü'ne Siyah Çelenk Bıraktı



Hükümetin hazırlıklarını sürdürdüğü torba yasayı protesto etmek amacıyla Çevre ve Şehircilik İl Müdürlüğü'ne yürümek üzere MMO Tepekule Kongre ve Sergi Merkezi önünde toplanan TMMOB üyelerinin yürüyüşü polis tarafından engellenmek istendi. Yürüyüşün başlamasına izin vermeden polis ile TMMOB ve çeşitli meslek örgütü temsilcileri arasında yapılan görüşmeler sonucunda polis barikatının kaldırılmasının ardından TMMOB üyelerinin yürüyüşü başladı. Yürüyüşe DİSK, KESK, İzmir Tabip Odası ve İzmir Barosu'nun yanı sıra çeşitli demokratik kitle örgütü ve parti üyeleri de destek verdi. Yaklaşık 500 kişinin katıldığı yürüyüşte "TMMOB halktır, torbaya sığmaz", "Mühendisler,

mimarlar susmadı, susmayacak", "AKP yasanı al başına çal" gibi sloganlar atıldı. Çevre ve Şehircilik İl Müdürlüğü önüne gelindiğinde TMMOB İzmir İKK adına basın açıklamasını İKK Dönem Sekreteri Melih Yalçın yaptı. Yalçın açıklamasında, AKP iktidarının gündeme getirdiği torba yasanın imar, yapılaşma, meslek alanları ve çalışma hayatında önemli değişiklikler getirdiğini ifade ederek, "Tabii ki son torbanın içinde AKP'nin rant politikalarının önünde en büyük engel olarak gördüğü TMMOB de var. Çünkü TMMOB ve Odaları; AKP'nin kentler üzerindeki oyununa karşı durdular, 'Kentsel dönüşüm' adı altında 'rantsal dönüşüme' karşı çıktılar. Çünkü TMMOB ve Odaları; yayınladıkları raporlar, basın açıklamaları, açtıkları davalarla AKP'nin ormanları, kıyıları, meraları; suyumuzu, toprağımızı yağmalamasının önünde durdular. Çünkü TMMOB ve Odaları; bu ülkenin yağmalanmasına, talan edilmesine, yandaşlara peşeş çekilmesine karşı, kamu yararı için mücadele ettiler. Çünkü TMMOB ve Odaları; iş cinayetlerine, taşeronlaştırma uygulamalarına, işten çıkarmalara, işsizlik, yoksulluk ve düşük ücretlere karşı, yüzlerce işyerinde direnen işçilerle bir arada oldular" diye konuştu. İktidarın, yıllardır çeşitli yöntemlerle TMMOB ve bağlı odalarını ele geçirmeye çalıştığını, fakat bunda başarılı olamadığını söyleyen Yalçın, "Şimdi yasanı değiştirerek TMMOB'nin örgütlülüğünü dağıtmak, parçalanmış bir yapıyla ülkemizin mühendis ve mimar ve şehir plancılarının toplumdan yana gur sesini kesmek istiyorlar. Ancak bilinmelidir ki mühendis, mimar, şehir plancıları ve meslek örgütleri; AKP gericiğine, piyasacılığına ve diktasına teslim olmayacaktır. Odalarımız ve Birliğimiz TMMOB, 1970'lerden bugünlere dek oluşturduğu demokratik mevzileri koruyacaktır" ifadelerini kullandı. Melih Yalçın, açıklamasını şu şekilde sürdürdü:

"TMMOB Emek ve Demokrasi güçleriyle birlikte; eşit, özgür, demokratik, barış içinde kardeşçe yaşanan, bilim ve teknolojinin aydınlığında yeni bir Türkiye mücadelesini kararlılıkla sürdürecektir. Şimdi Çevre ve Şehircilik Bakanı'na sesleniyoruz;

Hazırladığınız yasa değişikliği, meslek alanlarımızın ve örgütümüz TMMOB'nin tüm birikimlerini halkımızın yararına kullanmaya, iktidarınızın yarattığı rant düzenini teşhir etmeye, ülkemizi aydınlık geleceğe taşımak için var gücümüzle çalışmaya devam etmemizi engelleyemeyecektir.

Unutmayın ki; siz TMMOB'yi yok etmeye çalışsanız da TMMOB her yerdedir.

TMMOB Soma'da; Ermenek'te, Zonguldak'ta;

TMMOB, Atatürk Orman Çiftliği'nde, Kaç-Ak Sarayınızda;

TMMOB, emperyal güçlerin dayattığı nükleer santrallere karşı Mersin'de, Sinop'ta;

TMMOB, suyumuzun ticarileştirilmesine karşı Karadeniz'de, Akdeniz'de, Ege'de;

TMMOB, Alakır Vadisi'nde, Artvin Cerattepe'de, Yırca'da, Diyarbakır Hevsel bahçelerinde, Burdur'da, Bartın'da, Sakarya Karasu'da;

TMMOB, Taksim'de, Gezi'de,

TMMOB, Ovacık'ta, Efemçukuru'nda, Gaziemir'de nükleer atıkların olduğu alanda, Konak tünellerinde, İnciraltı'nda, Urla'da, Karaburun'da

Anadolu'da, kentte, kırdan bu ülke insanının yaşadığı her yerde...

O yüzden size tavsiyemiz şudur: Bu torba yasaları derhal geri çekin.

Çünkü torba yasalarla altyapısı hazırlanan yalana, talana, yıkıma, yağmaya izin vermeyeceğiz.

Türkiye'yi de, TMMOB'yi de size teslim etmeyeceğiz. Teslim alamayacaksınız.

TMMOB halktır torbaya sığmaz."

TMMOB İZMİR İL KOORDİNASYON KURULU

08.01.2015

SANSÜRE VE BASKILARA KARŞI CUMHURİYET GAZETESİNİN YANINDAYIZ

Geçtiğimiz haftalarda Paris'te gerçekleşen saldırıda çizerleri ve yöneticileriyle birlikte 12 kişinin katledildiği Charlie Hebdo dergisinin karikatürleri, bir dayanışma ifadesi olarak Cumhuriyet gazetesi tarafından basılmıştır. Ancak bunu takiben, Cumhuriyet Gazetesine yönelik AKP iktidarının baskı ve kışkırtmalarıyla linç kampanyası başlatılmış, gazete gerici çevreler tarafından hedef gösterilmiştir.

Gazetenin, Charlie Hebdo karikatürlerini yayınladığının duyulması üzerine, dağıtım araçları hukuka aykırı şekilde durdurulup aranmış ve ardından gerici saldırganlar gazete önünde ve sosyal medyada tehditlerde bulunmuşlardır. Bunları takiben İstanbul Cumhuriyet Başsavcılığı tarafından Charlie Hebdo dergisi karikatürlerini yayımladığı için Cumhuriyet Gazetesi ile iki yazarı hakkında soruşturma başlatılmış, ülkeyi yönetenler, kullandıkları tehditkâr ifadelerle basın ve ifade özgürlüğünü en tepeden çiğnemişlerdir.

İzmir'deki meslek odaları, sendikalar ve demokratik kitle örgütleri olarak şunu bir kez daha vurgulamak isteriz ki, basın ve ifade özgürlüğü en temel haklar arasındadır. Kurum temsilcileri olarak, insanlığın ve Cumhuriyetin temel değerleri olan demokrasi, insan hakları, düşünce ve basın özgürlüğünün her zaman yanında olduğunuzu belirtiyoruz. Bizler her zaman, özgürlüklere tahammülü olmayan iktidarın ve gerici saldırganların karşısında olup, oluşturulmaya çalışılan bu demokrasi dışı atmosferin karşısında bilimin öncülüğünde aydınlık bir gelecek yaratma mücadelesinin yanında yer alacağız.

Kurulduğu günden bu yana onlarca saldırıya hedef olan, birçok yazarı karanlık güçler tarafından katledilen Cumhuriyet Gazetesine yönelik her türlü baskı ve saldırı girişimlerini şiddetle kınıyor, kendileriyle dayanışma içerisinde olduğumuzu kamuoyuyla paylaşıyoruz.

TMMOB İZMİR İL KOORDİNASYON KURULU
20.01.2015

TALAN VE SOYGUNA İZİN VERMEYELİM!

Bilindiği üzere AKP iktidarı yasa düzenlemelerini genellikle “torba yasalar” aracılığıyla yapmaktadır. Bunlardan sonuncusu yine rant eksenli bir tasarı olan, “İmar Kanunu ile Bazı Kanun ve Kanun Hükmünde Kararnemelerde Değişiklik Yapılmasına Dair Kanun Tasarısı”dır. Bu tasarı on üç ayrı yasada onlarca değişiklik yapılmasını öngörmektedir.

Değişiklik yapılması öngörülen yasalar; örgütümüz Türk Mühendis ve Mimar Odaları Birliği-TMMOB Yasası ile imar, yapı denetimi, kamu kurum ve kuruluşlarının ürettikleri mal ve hizmet tarifeleri, iskân, kültür ve tabiat varlıkları, çevre, tapu, kat mülkiyeti, iller bankası, belediye yasaları ve belediye gelirleri ile ilgili yasalardır. Bu tasarı ile yapılmak istenen değişikliklerin birbirleriyle çok yönlü bağlantıları bulunmaktadır.

Söz konusu tasarı, bugün ülkemizde egemen olan rant talanına dayalı sermaye birikim politikalarının en başta hedeflediği alanları kapsamaktadır. Bunlar, mühendislik, mimarlık, şehir planlama hizmetleri ve onlarla doğrudan bağlantılı olan kentsel-kırsal-kültürel-doğal varlıklarımızdır. Kamuya ve halka ait varlıklara el konulması ve arazi-mülkiyet düzenlemeleri üzerinden iktidarın denetimindeki inşaat sektörünün bir rant alanı olarak biçimlendirilmesi ana amaçtır.

Bu nedenle biz mühendis, mimar, şehir planlama örgütleri olarak “Ülkemize, Halkımıza, Mesleğimize, Örgütümüze Sahip Çıkıyoruz” içerikli bir kampanya yürütüyor ve halkımızın desteğini bekliyoruz.

- Kentlerin yaşanabilir planlı ve sağlıklı hale gelmesi, doğal ve kültürel alanlarımızın, çevremizin korunması ve ranta açılmaması için çalışan mühendis, mimar, şehir plançılarını destekleyelim; AKP iktidarının bu düzenlemelerini ve torba yasa tasarısını hep birlikte reddedelim.
- Ormanlarımızın, kıyılarımızın, meralarımızın, koruma altındaki milli parklarımızın, kamuya ait yeşil alanların, parkların, tarihi değerlerimizin, hatta mezarlıkların bile talan edilerek özel işletmelere açılmasına izin vermeyelim.
- Yargı kararlarını yok saymaya, Atatürk Orman Çiftliği, tarihi yarımada gibi kamu arazileri ve yeşil alanlar üzerindeki kaçak yapıların affedilmesine karşı çıkalım.
- Tarımsal üretim alanlarımızın yapı ve rant talanına açılmasına karşı mücadele edelim.
- “Kentsel-kırsal dönüşüm”, “riskli alanlarda dönüşüm” görünümü altında kamunun ve halkımızın birikimlerinin imar hakkı transferine, borsalarda heder edilmesine, gasp edilmesine birlikte karşı duralım.
- Yerel yönetimlerin yetkilerini siyasi iktidara aktaran ve yurttaşların oylarını çöpe atan keyfiyeti kabul etmeyelim.
- Kâr ve daha fazla kâr uğruna insan yaşamını hiçe sayarak iş cinayetlerine yol açan politikalara karşı işçi sağlığını, iş güvenliğini ve insanca yaşamı hep birlikte savunalım.
- Mühendislik mimarlık, planlama hizmetlerinin kamusal ve nitelikli bir hizmet olarak topluma ulaşmasını engellemeye çalışan girişimlere karşı birlikte mücadele edelim.

TMMOB İZMİR İL KOORDİNASYON KURULU
22.01.2015

MAHKEME, HUKUKSUZLUĞA “EVET” DEDİ

Kentlerimize yönelik saldırıların, hukuk nezdinde de meşrulaştığının örneklerinden biriyle daha karşı karşıyayız. Yargı, ‘Konak Tüneli Projesi’ olarak bilinen 21.01.2013 tarih ve 1125 sayılı Bakanlık Olur’u ile onaylanan İzmir ili Konak-Yeşildere Bağlantı Yoluna ilişkin 1/5000 ölçekli Nazım İmar Planı ve 1/1000 ölçekli Uygulama İmar Planı Değişikliği’ne karşı TMMOB Şehir Plancıları Odamızın açtığımız davayı, ne yazık ki ret ile sonuçlandırmıştır.

Basından bilindiği üzere; geçtiğimiz yılın başından bu yana hem hukuksal boyutta, hem de kamuoyunu bilgilendirmek üzere yaklaşık bir yıldır çeşitli platformlarda ‘Konak Tüneli Projesi’ hakkında mücadelemizi sürdürmekteyiz. Mücadelemiz, sadece kent merkezine yapılmakta olan bir tünel ve ona bağlanan dört şeritli karayoluna değil, plansız planlama ve kentsel sorunlara yönelik olarak üretilen günü birlik çözümler ile ortaya çıkan ve geri dönüşü olmayan günü birlik çözüm ve politikalara yöneliktir.

Bu alanda yine TMMOB Şehir Plancıları Odamızın yürüttüğü üç dava sonucunun aleyhimize sonuçlanmasıyla ne yazık ki kültürel, doğal değerlerimiz, yaya güvenliğimiz yok sayılmış, Damlacık halkının yaşam alanı zorla zaptedilmiştir. Heyelan bölgesinden geçen hattın durumu hiçbir bilimsel temele oturmada, jeolojik etütleri dahi sağlıklı biçimde yapılmadan, İzmir’in tarihi kent merkezine, yoğun taşıt trafiğinin sokulması uygun görülüş ve kaçak başlayan, hukuksuz bir inşaatın yasal hale getirilmesi hukuk nezdinde de kabul görmüştür!

Ayrıca dava sürecinde bilirkişi incelemeleri yapılmış ve bilirkişilerce bilimsel raporlar oluşturulmuştur. Ancak süreçte davaya konu olan planların incelenmesi sonucu oluşturulan bilirkişi raporu, alanın hem arkeolojik sit alanı, hem kentsel sit alanı, hem de yerleşim alanı olduğu gerçeğini dikkate almaksızın doğrudan ulaşım talepleri dikkate alınarak hazırlanmış ve bunu takiben rapora yaptığımız itiraza karşın dava aleyhimize sonuçlanmıştır.

Peki, İzmir kent merkezinde yapılan bu uygulama ile bundan sonraki süreçte tüm İzmir halkını neler bekliyor?

- Trafik ve Araç Yoğunluğunda Artış: İzmir tarihi kent merkezini de içine alan bölge, yoğun taşıt trafiğine maruz kalacak.
- Yaya Sürekliliği İhlali: Konak Meydanı ile Bahribaba parkının sürekliliği yok olacak ve bu alanlar arasında sadece üst geçit ile yaya erişimi sağlanabilecek.
- Herkes İçin Planlama-Engelsiz Planlama: Engellilerin kentin merkezini kullanması imkânsız hale gelecek.
- Doğa ve Tarih Katliamı: Tünel’in Konak merkezine çıkan ağzındaki yol üzerinde bulunan ve İzmir’in tarihsel belleğinde birçok fotoğrafta da yer alan asırlık ağaçlar kesilecek.
- Mutenalaştırma ve Yerinden Edilme: Tünel kazısı esnasında tünel hattının geçtiği Damlacık gibi birçok konut bölgesinde yaşayan insanlar ‘kamu yararı’ gerekçesiyle evlerinden çıkartılacak ve “hızlı kamulaştırmalar” devam edecek.
- Plansız Planlama ile Kentsel Afet Riski Üretmek: İnşaatın tamamlanması ve tünelin hizmete girmesi sonucu bu alanlarda yaşayan insanların evlerinin yıkılma tehlikesi ortaya çıkacak ve can güvenliği olmayan bir tünel inşası gerçekleşecek.
- Tarih Katliamı: Tünelin geçtiği arkeolojik sit alanlarında tünel kazısı esnasında “iş makineleri ile yapılan vahşi kazı sonucu”nda çıkan eserler yok olacak.
- Araç Trafiği Öncelikli Planlama: Günümüz modern kentleşmesinde aksi görülen ve kabul edilen kent merkezlerinin araç trafiğinden arındırılmasına aykırı bir uygulamayla kent merkezine dört şeritlik bir karayolunu sokmuş olmakla dünya nezdinde şehircilik adına kötü uygulamalarda ün sahibi olunmasına yol açılacak.

Kaçak başlayan Konak-Yeşildere Bağlantı Yolu Projesi’ni yasallaştıran Çevre ve Şehircilik Bakanlığı tarafından onaylanan imar planlarına ilişkin dava süreçleri olumsuz sonuçlansa da, açıkladığımız gerekçeler ışığında tüm kamu idarelerinin, kent kimliğinin korunması için üzerine düşen görevleri yerine getirmesini bekliyoruz.

Ayrıca, kentlerimize, yaşam alanlarımıza yönelik bu saldırılara, TMMOB’a bağlı meslek odaları olarak her platformda karşı duracağımızı belirterek, İzmir’in merkezine kara bir delik açmış olan Konak Tüneli Projesi’ne yönelik yargıda sürdürdüğümüz mücadelemizi, kentsel muhalefetin yanında da devam ettireceğimizi ve konunun takipçisi olduğumuzu basın ve kamuoyu ile paylaşıyoruz.

TMMOB İZMİR İL KOORDİNASYON KURULU

23.01.2015

TMMOB VE BU HALK TORBAYA SIĞMAZ

Ülkeyi torbalarla yöneten AKP hükümeti bütün ülkeyi bir torbanın içinde boğmaya çalışıyor. Bilindiği üzere bunların son örneği ile TMMOB'yi hedef alıyor. 13 ayrı yasada değişiklik öngören "İmar Kanunu ile Bazı Kanun ve Kanun Hükmünde Kararnamelerde Değişiklik Yapılmasına Dair Kanun Tasarısı"nın hazırlıkları devam etmekte.

Bizlerin bu ülkenin mühendis, mimar, şehir plancısı örgütleri olarak; yağmaya, talana engel olmak amacıyla yürüttüğümüz "Ülkemize, Halkımıza, Mesleğimize, Örgütümüze Sahip Çıkıyoruz" içerikli kampanyamız devam ediyor ve bugün yine bunun için sokaklara çıktık.

Hazırlanan bu torba AKP'nin rant odaklı, yağma ve talan politikaları için hazırlanmış altın vuruş niteliğindedir.

Bu torba köylerimiz, kentlerimiz, ormanlarımız, yaşam alanlarımız, kıyılarımız, kültürel ve tarihi bütün değerlerimiz yapılaşmaya, ticarete açılın diye hazırlanıyor.

Bu torba Urla'da, Karaburun'da ormanlık alanların yapılaşmaya açılması, binlerce ağacın katledilmesi, köylünün meralarına, yaşam alanlarına en konulması için hazırlanıyor.

Bu torba termik santral yapılacak diye Soma Yırca'da ve daha birçok kırsal alanda binlerce zeytin ağacı sökülelsin, yok edilsin diye hazırlanıyor.

Bu torba kent merkezlerinde yaşayan yoksul yurttaşların evlerine, arsalarına el koyulsun, onlar kentin dışına sürülsün, bu alanlara alışveriş merkezleri, rezidanslar, plazalar yapılsın diye hazırlanıyor.

Bu torba parklarımıza, yaşam alanlarımıza, mezarlarımıza dahi para vermeden giremeyelim diye hazırlanıyor.

Bu torba kent içinde kalmış okullarımız, hastanelerimiz taşınarak yerlerine lüks siteler, alışveriş merkezleri yapılsın diye hazırlanıyor.

Bu torba Karabağlar'da, Uzundere'de kentsel dönüşüm adı altında vatandaşları soymak, yeni rant alanları yaratmak ve bu alanları yandaşlara peşkeş çekmek için hazırlanıyor.

Bu torba köyümüzde kentimizde misafir gibi yaşayalım, inşaat tekelleri bütün yaşam alanlarımızı talan etmesine ses çıkaramayalım diye hazırlanıyor.

Bu torba Akalan'da, Gökçealan'da, Karakuyu'da köylerin, meraların, tarım arazilerinin, ormanların, içme sularının taş ocaklarıyla yok edilmesi için hazırlanıyor.

Bu torba şimdiye kadar yapılmış bütün yağmanın, talanın, tahrifatların affedilmesi için hazırlanıyor. Bu torba Atatürk Orman Çiftliği'ndeki "Kaç-Ak Saray"ı, Urla'daki şaibeli kaçak villaları affetmek, yargıdan kaçırmak için hazırlanıyor.

Bütün bunların yanında yalana talana, soyguna engel olmaya çalışan Türk Mühendis ve Mimar Odaları Birliği'ni de talan ve yağma yolunda ayak bağı olmasın, vatandaşın malını, kamu malını korumasın diye dağıtmak için hazırlanıyor.

Buradan bir kez daha ilan ediyoruz.

Başaramayacaksınız.

Ne TMMOB'u teslim alabileceksiniz, ne de bu halkı.

Bizler bu ülkenin mühendis, mimar ve şehir plancıları, bu yüreği insan ve doğa sevgisi ile dolu bilim insanları, yolsuzluk, hırsızlık, yalan, talan, yağma düzenine karşı çıkmaya, yoksul halkımızın, köylümüzün yanında durmaya, onların haklarını savunmaya devam edeceğiz.

Yıllardır susturamadınız, engelleyemediniz, bundan sonra da susturamazsınız, engel olamayacaksınız. Sizin çapınız buna yetmez.

Yurttaşlarımıza çağrımızdır: Bu saldırı sadece TMMOB'a değil, tüm halkımızadır. Gelin, bu yağma ve talan düzenine, gözü doymaz bu hırsızlara dur diyelim, gelin kentlerimizi köylerimizi, ormanlarımızı, kıyılarımızı koruyalım.

TMMOB İZMİR İL KOORDİNASYON KURULU

05.02.2015

ÜLKEMİZE, HALKIMIZA VE MESLEĞİMİZE SAHİP ÇIKIYOR, ANKARA YÜRÜYÜŞÜMÜZÜ BAŞLATIYORUZ

Ülkemiz AKP iktidarında gün geçtikçe daha derin bir karanlığın içine sürükleniyor. Emekçilerin hak ve kazanımlarına, halkın birikimlerine el koyan sömürü ve rant eksenli bir yıkım yaratılırken, bu yıkımın karşısında duran tüm engeller devlet içinde tekelleşmiş iktidar eliyle ortadan kaldırılmak isteniyor.

AKP iktidarının gündeminde yine bu içerikte bir torba yasa var. Bu ‘torbanın’ içerisine sıkıştırılan düzenlemelerle bir yandan ülkeyi daha geniş ölçekte rant, talana ve yağmaya açmanın planları yapılırken, diğer yandan bugüne kadar mühendislik, mimarlık, şehir planlama hizmetleriyle bu yıkımın karşısında ülke ve halk çıkarlarından yana bir direnç noktası olan TMMOB ve bağlı Odaları yok edilmek isteniyor.

“İleri demokrasi”si yani dikta yönelimi rant ve sömürü üzerinde yükselen bu gerici ve zorba düzene karşı en ufak bir sese bile tahammülü olmadığını bir kez daha kanıtlamış olan AKP iktidarı, bugüne kadar peş peşe çıkardığı kanun hükümlerinde kararname ve yeniden düzenlediği mevzuatla, gücünü kıramadığı, baskı ve zor ile sindiremediği TMMOB’yi, bugün topyekun yeniden dizayn etmeye, hazırladığı yasa tasarısı ile teslim almaya çalışmaktadır.

Ancak, AKP hükümetinin tekelci otoriter bir yönetim anlayışı ile bugüne kadar örgütümüz üzerinde sürdürdüğü operasyonlar nasıl sonuç vermediyse, bugün de sonuç vermeyecektir. AKP hükümeti şunu iyi bilmelidir: Teslim alamadıkları ve asla teslim alamayacakları var!

Bilimi ve tekniği rant odaklı iktidarın ve sömürgeçlerinin değil, emekçi halkın hizmetine sunmakta kararlı olan bizler, bu ülkenin mühendisleri, mimarları, şehir plancıları olarak, birliğimiz TMMOB bütünlüğü içinde;

- Mühendislik, mimarlık ve şehir planlama disiplinlerinin bilimsel, yasal gerekliliklerini görmezden gelen, doğal kaynakları, tarihi ve kültürel varlıkları hiçe sayan, kentleri, üretim alanları ve doğal çevreyi rant için tahrip eden, toplumun nefesini kesen iktidarın rant oyunlarını bozmaya;

- Ormanlarımızın, kıyılarımızın, parklarımızın, suyumuzun, derelerimizin, toprağımızın, madenlerimiz ve emeğimizin yağmalanmasının önünde durmaya;

- Rant ve sömürü odaklı politikalarıyla ülkeyi tam bir felaketler ülkesine çeviren, ülkenin her yerini işçi mezarlığına dönüştüren, işçilerin, emekçilerin alın terinden, aşından, ekmeğinden, kanından beslenen bu zorba düzene dur demeye;

- Ülkemizi mezhepçi-gerici zihniyetle ortaçağ karanlığına sürüklemek isteyenlere karşı, bugünden yarına aydın bir geleceği hep birlikte kurmak için var gücümüzle çalışmaya, mücadele etmeye devam edeceğiz. Şimdi mücadeleyi büyütme zamanıdır!

Yurdun dört bir yanından yola çıkıyoruz!

Geleceği karartanlara, insanlığa ve insana ait olan ne varsa saldıranlara karşı kamucu, kalkınmacı, eşitlikçi, özgürlükçü, bilimden ve halktan yana barikatı büyütme için Türkiye’nin dört bir yanından bugün 9 Şubat’ta başlattığımız yürüyüşle, şimdi daha fazla “kral çıplak” demek için yola çıkıyoruz.

Türkiye’nin dört bir tarafından altı koldan birden hareket ederek yola çıkan yürüyüş kollarımızla 14 Şubat’ta Ankara’da gerçekleştireceğimiz TMMOB Olağanüstü Genel Kurulu’nda buluşarak sesimizi, direnişimizi, örgütlülüğümüzü büyüteceğiz.

AKP diktası ve gericiliğine, ülkemizin talanına, halkımızın sömürülmesine, mesleklerimizin niteliksizleştirilmesine, haklarımızın gasp edilmesine, Odalarımızın ve Birliğimiz TMMOB’nin işlevsizleştirilmesine izin vermeyeceğiz!

Emekten, halktan, ülkemizden yana bütün demokratik güçleri, yürüyüş kollarımıza destek vermeye, gücümüze güç katmaya davet ediyoruz.

TMMOB İZMİR İL KOORDİNASYON KURULU
09.02.2015

KAÇAK VİLLALARA YENİ HAMLE: İMAR ONAYI

Kamuoyunda Urla Vilları olarak bilinen, Bakanlıkça 11.02.2015 tarihinde onaylanan 1/5000 ölçekli Koruma Amaçlı Nazım İmar Planı ve 1/1000 ölçekli Koruma Amaçlı Uygulama İmar Planı; daha önce de vurguladığımız üzere gayrimeşru ve hukuksuz yapılaşmanın, yine hukuksuz bir şekilde sit derecesinin düşürülmesi yolu ile meşrulaştırılmasının alt yapısının hazırlandığını ve bir sonraki adımın imar planı hazırlayarak bu hukuksuz süreci tamamlamak olduğunu bize ve tüm kamuoyuna göstermiş oldu.

Böylelikle, sit derecesinin düşürülmesine yönelik hukuki süreç devam ederken, yargı kararının sonuçlanması beklenmeden imar planları onaylanarak ileride telafisi mümkün olmayan sonuçların doğmasına neden olacak yeni bir süreç daha başlamış oldu. Ancak tekrar hatırlatmak gerekirse; alanın %90'ından fazlası orman alanında kalmakta, geriye kalan kısmı makilik-fundalık, kıyı alanları ve tarım alanlarından oluşmaktadır. 1. derece doğal sit olarak belirlenmiş alan yaklaşık 60000 ha.'lık alan iken yalnızca 20 ha.'lık bir alana özel, hiçbir bilimsel temele oturmeyen derece düşürülmesi uygulaması yapılmıştır.

Onaylanan ve adında koruma amaçlı ibaresi bulunan ancak koruma amacı adına herhangi bir kaygı ve karar taşımayan imar planlarında mevzuatın, kanunların ve hukukun tanınmadığı bir kez daha ortaya çıkmıştır. Zaten hukuksuz bir biçimde sit derecesi düşürülen bir alanda, bu süreç yargıda sonuçlanmadan yapılan her türlü uygulamanın ve çalışmanın meşru bir temele oturtulamayacağı aşikârken, hazırlanan planların uyması gereken usul ve esaslara uymaması bu hukuksuzluğu daha da perçinlemiştir. Şöyle ki; bu plan, yasal dayanağı olan 648 sayılı KHK gereğince yürürlüğe girmiş olan "korunan alanlarda hazırlanacak planlara dair yönetmelik" hükümlerine uygun bir biçimde hazırlanmamıştır.

Koruma Amaçlı İmar Planlarına dair yönetmelikte doğal sit alanlarının büyüklüğü ve özelliğine göre, doğal ve çevresel değerlerin etkileşim-geçiş sahası da dikkate alınarak sürdürülebilirliğini, mutlak korunmasını ve gelecek nesillere intikalini sağlamak amacıyla meslek gruplarının ortak çalışması ile hazırlanması gerektiği ve "Koruma amaçlı imar planlarının etkileşim-geçiş sahası ile doğal sit alanının bütününü kapsayacak şekilde" hazırlanması gerektiği belirtilmesine rağmen hazırlanan planın koruma amaçlı imar planı niteliği taşımadığı gibi, alanın bütününde ve çevre ilişkilerini de dikkate alacak şekilde hazırlanmadığı görülmektedir.

Ayrıca, yönetmelikte, plan raporu ve gösterime ilişkin plan açıklama raporunda, alanın büyüklüğü ve özelliğine göre; doğal ve çevresel değerlerin etkileşim-geçiş sahası da dikkate alınarak sürdürülebilirliğini, mutlak korunmasını ve gelecek nesillere intikalini sağlamak amacıyla ve koruma amaçlı imar planlarının ilgili meslek gruplarından uzmanlarca hazırlanması gerekirken, askı ilanında bulunan plan raporunun belirtilen tanımlamadan çok uzak olduğu, plan ekibine yönelik herhangi bir bilgi içermediği, plan ekibinin kendi uzmanlık alanlarına yönelik hazırlanan ve imzalanan bir raporunun da olmadığı askı tutanaklarından anlaşılmaktadır. Askı ilanında bulunan gerek plan ve plan açıklama raporu, gerekse plan hükümleri bir arada değerlendirildiğinde, koruma anlayışından uzak, koruma mevzuatı ve ilkelerini dikkate almayan, var olan ve alanın niteliği ile uyumsuz ve aykırı bir şekilde gerçekleşmiş yapılaşmayı meşrulaştırma kaygısını taşıyan bir plan olduğu görülmektedir.

Aynı zamanda, Danıştay 6. Dairesi'nin 26.12.2012 tarih ve E: 2012/8307 sayılı kararıyla iptal edilen Manisa-Kütahya-İzmir 1/100 000 Çevre Düzeni Planı'nda alanın 1. derece doğal sit, orman ve kısmen ağaçlandırılacak alanda kaldığı görülmekteyken, urla villaları ile başlayan süreçte Çevre ve Şehircilik Bakanlığı tarafından onaylanan yeni 2014 tarihli 1/100 000 Manisa-İzmir ÇDP'de alanın tarım alanı olarak belirlendiği görülmektedir. Bununla birlikte yine aynı dönemde 3194 İmar Kanunu Tasarısı torba yasadan çıkmış ve yine bu uygulamaya işaret eden şu şekilde bir madde belirlenmiştir:

‘Kanunun yürürlük tarihinden itibaren yeni 1/25 bin ölçekli çevre düzeni planı yapılamayacak. Mevcut 1/25 bin ölçekli çevre düzeni planları iki yıl içinde üst veya alt kademedede onaylanan planlarda değerlendirilecek. Mevcudiyeti devam eden 1/25 bin’lik çevre düzeni planları iki yıl sonunda herhangi bir karara gerek kalmaksızın 1/25 bin ölçekli nazım imar planı olarak nitelendirilerek uygulanacak.’

Düzenlemede SİT’lerle ilgili dikkat çeken bir geçici madde de yer alıyor. Buna göre koruma statüsünün önemi bakımından daha alt statüye düşürülen doğal SİT alanlarında mevcut her tür ve ölçekte planların uygulanmasına bölge komisyonu kararı doğrultusunda devam edilebilecek.

Tüm bu mevzuat ve plan değişiklikleri göstermektedir ki; 16 kaçak yapının ruhsatlı hale getirilmesi ve korunması gerekli bu doğal alanımızı yok etme girişimleri son noktasına kadar zorlanmış ve hukuk, mevzuat adeta bu çirkin duruma alet edilmiştir.

TMMOB Şehir Plancıları Odası, Peyzaj Mimarları Odası, Jeoloji Mühendisleri Odası ve Çevre Mühendisleri Odası olarak sit derecesinin düşürülmesine yönelik açtığımız dava neticelenmeden Çevre ve Şehircilik Bakanlığı tarafından hazırlanan imar planının hukuku yanılmak üzere ve kaçak olarak yapılan villaları yasallaştırmak adına onaylandığını tüm kamuoyuna bildirerek, Türk Mühendis Mimarlık Odaları Birliği olarak doğal alanları yasa ve yönetmelikleri hiçe sayarak yok eden anlayışın her zaman karşısında olduğumuzu ve bu tür kararlara karşı mücadelemize hukuki zeminlerde devam edeceğimizi basın aracılığı ile kamuoyuna bildiririz.

TMMOB İZMİR İL KOORDİNASYON KURULU
13.02.2015

BU YASA GENEL VE KALICI BİR SIKIYÖNETİM YASASIDIR KABUL ETMİYORUZ SONUNA KADAR DİRENECEĞİZ

Kamuoyunda ‘İç Güvenlik Paketi’ olarak bilinen Polis Vazife ve Salahiyet Kanunu ile Bazı Kanun ve Kanun Hükmünde Kararnamelerde Değişiklik Yapılması hakkında Kanun Tasarısı, iki haftalık ertelemeden ardından bu hafta Meclis gündemine getirilmeye çalışılıyor.

Bu yasa tasarısıyla;

- Polise ve jandarmaya, hâkim-savcı kararı olmaksızın dilediği kişinin üstünü, eşya ve aracını arama,
- Dilediği kişiyi savcıya haber dahi vermeksizin gözaltına alma ve 48 saate kadar gözaltında tutma,
- Toplantı ve gösteri yürüyüşlerine keyfi bir şekilde müdahale etme ve bu eylemlere katılanlara karşı ateş etme yetkisi veriliyor.
- Cumhuriyet Savcılarının yetkileri vali ve kaymakamlara devrediliyor.

Tasarının yasalaşması halinde, insan hak ve özgürlüklerini Anayasamıza, Avrupa İnsan Hakları Sözleşmesine aykırı biçimde kısıtlayan vahim sonuçlar doğacaktır. Yasayla, hâlihazırda vatandaşa yeterli bir hukuki güvence sağlamak bakımından zaten yetersiz olan hâkim ve savcılar, tümüyle devre dışı bırakılmış, tüm yetkileri polise ve idareye devredilmiş olacak. Ayrıca başta toplantı ve gösteri yürüyüşü hakkı olmak üzere, birçok temel hak ve özgürlüğün kullanılması fiilen imkânsız hale gelecek, polis ateş etme yetkisi daha da genişletilerek, halen her yıl ortalama 30 kişinin sokakta polis tarafından öldürüldüğü ülkemizde, polise adeta katliam yapma yetkisi verilmiş olacaktır.

Bu yasa tasarısıyla, ülkemizde yerleştirilmeye çalışılan dikta yönetimine, muhalifleri sindirmek ve tek adam diktasını tesis etmek üzere imkân tanınıyor, polis devletinin yasal zeminleri hazırlanıyor. Bunun ilk örneklerini yakın zamanda İzmir’de yaşadık. 13 Şubat Bilimsel, Laik Eğitim Boykotu eylemleri sırasında onlarca kişi keyfi bir şekilde gözaltına alındı, bir kişi Cumhurbaşkanı’na hakaretten tutuklandı.

Bizler aşağıda imzası olan İzmir’deki meslek odaları ve sendikalar olarak diyoruz ki; Toplumsal güvenliğin sağlanması, özgürlükleri ve insan haklarını kısıtlamakla değil, aksine daha da geliştirmekle mümkündür.

Bu yasa, genel ve kalıcı bir sıkıyönetim yasasıdır.

Kabul etmiyoruz.

Sonuna kadar direneceğiz.

Katılımcı kurumlar: BİRLEŞİK KAMU-İŞ İZMİR İL TEMSİLCİLİĞİ, DİSK EGE BÖLGE TEMSİLCİLİĞİ, İZMİR BAROSU, İZMİR DİŞHEKİMLERİ ODASI, İZMİR ECZACILAR ODASI, İZMİR SERBEST MUHASEBECİ MALİ MÜŞAVİRLER ODASI, İZMİR TABİP ODASI, İZMİR VETERİNER HEKİMLER ODASI, KESK İZMİR ŞUBELER PLATFORMU, TÜRK-İŞ 3. BÖLGE TEMSİLCİLİĞİ

18.02.2015

İŞ CİNAYETLERİNİ VE İŞÇİ KATLIAMLARINI DURDURALIM!

Değerli Basın Emekçileri

Hepimizin bildiği gibi ülkemizde her yıl binlerce iş kazası yaşanıyor, yüzlerce emekçi hayatını kaybediyor, binlerce emekçi yaralanıyor. Her yıl artan iş cinayetleri, ülkemizde işçi sağlığı ve iş güvenliği ile ilgili düzenlemelerin ne kadar sorunlu olduğunu bir kez daha ortaya koyuyor.

3 Mart 1992 tarihinde Zonguldak Kozlu’da yaşanan ve 263 madencinin yaşamını yitirdiği facianın yıldönümünü, “İş Cinayetlerine Karşı Mücadele Günü” olarak ilan ederek, 2013 yılından bu yana her yıl bu gün konuya bir kez daha dikkat çekmeye çalışıyoruz.

Kimi zaman “ölçülmeyen karbon monoksit oranı”, kimi zaman “bakımı yapılmayan cephe asansörü”, bazen “kapatılmayan inşaat boşluğu”, bazen de “çadırdaki elektrik kaçağı” olarak karşımıza çıkan, oysa asıl nedeni yıllardır uygulanan neoliberal politikalar olan iş cinayetlerinde her yıl yüzlerce emekçi yaşamını kaybediyor, yüzlercesi de sakat kalıyor. Her yıl yüzlerce emekçinin alın terine gözyaşı ve kan karışıyor.

Yalvaç’ta tarım işçisi kadınlar; Soma’da, Ermenek’te maden emekçileri; Davutpaşa ve Ostim’de imalathane işçileri, Mecidiyeköy’de, Esenyurt’ta inşaat işçileri iş cinayetlerinde, işçi katliamlarında canlarını veriyor.

Öncelikle iş cinayetlerinde, işçi katliamlarında kaybettiğimiz canlarımızın anısı önünde saygıyla eğiliyor, başta aileleri olmak üzere hepimize başsağlığı diliyoruz.

Değerli Basın Emekçileri

İşçi sağlığı ve iş güvenliği bütün çalışanları ilgilendiren, çalışma yaşamının en temel unsurlarından biridir. İşçi sağlığı ve iş güvenliğine ilişkin göstergeler, temel insan hakları, çalışma yaşamı ve ülkelerin gelişmişliklerine ilişkin önemli göstergeler sunmaktadır.

Bugün ülkemizde uygulanmakta olan neoliberal ekonomi politikaları sonucunda iş güvencesinin azalması, esnek çalışma biçimleri, çalışma koşullarının ağırlaşması; özelleştirme, sendikasılaştırma ve taşeronlaştırmanın yaygınlaşması; sosyal güvenlik ve güvenceden yoksun kayıt dışı işçilik ve çocuk işçi çalıştırma, yasal düzenlemelerdeki yanlışlıklar iş cinayetlerinin başlıca nedenidir.

AKP iktidarı ile çalışma yaşamının tüm kuralları değiştirilmiş, dönüştürülmüştür. Çalışma yaşamı esnekleştirilmiş, yeni çalışma türleri devreye sokulmuş, geçici istihdam, taşeronluk, kısmi süreli çalışma, telafi çalışması, çağrı üzerine çalışma, serbest zaman uygulaması, denkleştirme süresi vb. uygulamalara geçilmiş, iş güvencesi kaldırılmış, işlerin taşeronlara verilmesi kolaylaştırılmış; işçilerin tamamen patronların belirlediği koşullarda çalışmasının önü açılmıştır.

Bugün işçiyi her türlü korumadan uzak bırakan, mühendis ve hekimi iş kazaları tazminatlarından sorumlu tutan, işvereni ve iş yaşamını denetlemekten sorumlu olan devleti ise her türlü sorumluluktan arındıran bir politika ile karşı karşıyayız.

Yapılan araştırmalara göre iş kazalarının % 98’i, meslek hastalıklarının % 100’ü önlenemez iken; gerekli önlemler alınmadığı için maalesef her yıl iş kazaları ve meslek hastalarından dolayı birçok insan hayatını kaybetmektedir.

İş cinayetlerinde ölümleri, yaralanmaları ve meslek hastalıklarını “işçinin kaderi”, “işin fitratı” şeklinde ifade etmek ise bilinçli olarak gerçeğin üstünü örten, art niyetli bir yaklaşımdır. Cinayetlerin sorumluları işyerinde gerekli tedbirleri almayan işverenler, yasal düzenlemeleri ve ikincil mevzuatları olması gerektiği gibi hazırlamayanlar ve gerekli denetimleri yapmayan ilgili bakanlıktır.

Değerli Basın Emekçileri

Ülkemiz, çalışma yaşamı koşulları açısından hem hükümetin hem de kamuoyunun olağanüstü hassasiyetle üzerine eğilmesi gereken son derece olumsuz bir tablo ile karşı karşıyadır. Ülkemiz, iş cinayetlerinde, işçi ölümlerinde dünyada en üst sıralarda yer almaktadır. Bu tablo AKP'nin iktidara gelmesiyle daha da vahim bir hal almıştır. 2003 yılında günde ortalama 3 işçi yaşamını yitirmekte iken, bugün bu sayı 5-7 işçiye kadar çıkmıştır. Ne oldu da bu ölümler katlanarak artmıştır? Yatırımlar mı artmıştır bu ülkede, yoksa üretim mi? Ülkemizde artan yalnızca talan, yağma ve işçi ölümleridir.

Emek-meslek örgütlerinin önerileri dikkate alınmadan hazırlanan “yama” tedbirlerle iş cinayetlerinin engellenmesi mümkün değildir. İşçi sağlığı ve iş güvenliği için “Önce insan, önce sağlık, önce iş güvenliği” anlayışı taşımayan hiçbir düzenleme sorunlara çözüm getirmeyecek, iş cinayetlerini durduramayacaktır.

Çalışma hayatının yeniden düzenlenmesi, çalışma şartlarının iyileştirilmesi, işçi ölümlerinin durdurulması için mücadele etmeyi temel görevi sayan DİSK, KESK, TMMOB ve TTB, piyasalaştırılmış değil insan odaklı bir işçi sağlığı ve iş güvenliği düzenlenmesi için önerilerini defalarca gerek iktidarla gerekse kamuoyu ile paylaşmıştır. Ne yazık ki; görüşlerimizin hiçbirini dikkate alınmamıştır.

Bu olumsuz tabloyu değiştirmek için görüşlerimizi kamuoyuyla bir kez daha paylaşmayı görev biliyoruz;

- Özelleştirmeler iptal edilmeli, madencilik sektörü başta olmak üzere taşeronluk ve rödevans ile her türlü güvencesiz çalışma uygulamaları kaldırılmalıdır.
- İşçi sağlığı ve iş güvenliğinin ayrımsız tüm çalışanlar için bir hizmet değil, bir hak olduğu ve çalışanların bu hakkına karşı tek muhatabın devlet olduğu kabul edilmelidir.
- Sendikalaşmanın önünde ILO standartlarıyla çelişen engeller kaldırılmalı ve örgütlenme teşvik edilmelidir.
- Toplu iş sözleşmesi hakkının önündeki başta çifte baraj uygulaması olmak üzere tüm engeller kaldırılmalıdır.
- İşçi sağlığı ile iş güvenliğinin birbirini tamamladığı gerçeğinden hareketle, tüm çalışanlar insana yakışır norm ve standartta bir sosyal güvenlik şemsiyesi altına alınmalıdır. Sigortasız ve sendikasız çalıştırma önlenmeli, kayıt dışı ekonomi kayıt altına alınmalıdır.
- Bağımsız denetim mekanizmaları oluşturulmalı, işyeri hekimleri ve iş güvenliği uzmanlarının iş güvenceleri mutlaka sağlanmalı, ücretleri oluşturulacak bir fondan karşılanmalıdır. Bu meslek gruplarının eğitiminde TTB ve TMMOB yetkili kılınmalıdır. İşyeri hekimleri ve iş güvenliği uzmanlarının ilgili meslek odalarına üye olmadan çalışmalarına izin verilmemelidir.
- Denetim raporları; şeffaf olmalı ve ilgili sendikalara, meslek odalarına iletilmelidir.
- Yıllardır ihmal edilen meslek hastalıklarının önlenmesi, gerekli taramaların yapılması, hastalıkların tespiti için yasal düzenlemeler bir an önce hayata geçirilmelidir.
- Koruyucu sağlık hizmetleri yerine tedavi edici sağlık hizmetlerine öncelik verilen

uygulamalardan vazgeçilmeli, koruyucu sağlık hizmetleri geliştirilmelidir.

- Sendikaların, meslek odalarının, üniversitelerin karar süreçlerinde ve yönetiminde etkin katılımının olduğu idari ve mali yönden bağımsız, demokratik bir işleyişe sahip Ulusal İşçi Sağlığı ve İş Güvenliği Kurumu oluşturulmalıdır.

Değerli Basın Emekçileri,

İş cinayetlerinin son bulması, ancak ve ancak işçilerin, emekçilerin ve tüm halkımızın kendilerini ilgilendiren tüm konularda söz, yetki ve karar hakkının olduğu eşit, özgür ve demokratik bir Türkiye ile mümkündür.

Bu yaşamsal taleplerimizin gerçekleşmesi için, emekçi sınıfın sendikaları ve meslek örgütleri olarak ortak irade ve eylemlilik içinde olduğumuzu duyuruyor; ülkemizin tüm emekçilerini, yoksullarını, işsizlerini, kadınlarını, erkeklerini, gençlerini, yaşlılarını, örgütlü örgütsüz tüm insanlarımızı ortak mücadele için "İş Cinayetlerini, İşçi Katliamlarını Durduralım Platformu"na davet ediyoruz.

İş cinayetlerine ve işçi katliamlarına dur demek için bugün ülkemizin 40 noktasında yapacağımız yürüyüşlerle, kitlesel basın açıklamaları ile sesimizi yükseltiyoruz. Önümüzdeki günlerde imza kampanyalarıyla, kitlesel açıklamalarla, meşaleli yürüyüşlerle kampanyamızı büyüteceğiz. 16 Mayıs 2015'de tarihimizin en büyük işçi katliamının yaşandığı yerde Soma'da buluşacağız. Bu gün 40 noktadan başlattığımız yürüyüşümüze tüm halkımızı davet ediyoruz.

İş cinayetleri ne kader ne de fitrat!

İş cinayetleri engellenebilir, yeter ki bilimin ve tekniğin gereği yapılsın!

Yeter ki taşeron düzeni, güvencesiz çalıştırma son bulsun, sendikal haklar tanınsın!

Yeter ki; her çalışmanın öznesi insan ve yaşam olsun!

DİSK-KESK-TMMOB-TTB

03.03.2015

TMMOB İzmir İKK, Seçim Bildirgesini Kamuoyuyla Paylaştı

TMMOB İzmir İl Koordinasyon Kurulu tarafından 7 Haziran 2015 milletvekili genel seçimleri öncesinde hazırlanan seçim bildirgesi, düzenlenen basın toplantısı ile kamuoyuyla paylaşıldı. TMMOB İzmir İKK bileşeni odaların görüşleri doğrultusunda oluşturulan ve TMMOB'nin 7 Haziran 2015 milletvekili genel seçimleri öncesinde görüş ve önerilerini içeren seçim bildirgesi, düzenlenen basın toplantısıyla kamuoyuyla paylaşıldı. Mimarlar Odası İzmir Şubesi'nde gerçekleştirilen basın toplantısında konuşan TMMOB İzmir İl Koordinasyon Kurulu Dönem Sekreteri Melih Yalçın, Türkiye demokrasisi adına önemli bir kavşak olarak nitelendirilebilecek milletvekili genel seçimlerine hazırlandığını hatırlatarak, "Seçim sath-ı mailinde ilerlerken, ülkemizin gündeminde yıllardan beri var olan birçok sorun çözüm beklemekte, bunların başında demokrasi, istihdam, sağlık, eğitim, çevre, enerji, tarım, gıda, hayvancılık, ormancılık, madencilik, hukuk, çalışma yaşamı sorunları yer almaktadır" diye konuştu. Yalçın, açıklamasını şu şekilde sürdürdü:

"Öncelikle hatırlatmak isteriz ki, bir seçime daha, 12 Eylül hukuksuzluğunun önemli örneklerinden olan adaletsiz seçim sistemi ve % 10 seçim barajının gölgesinde girmekteyiz. Bu koşullarda, yaklaşık 4 hafta sonra gerçekleşecek olan milletvekili seçimlerini bir demokrasi şöleni olarak tanımlamamız ne yazık ki mümkün değildir.

2011 seçimleri öncesinde demokrasi vaatlerini yükselten siyasi iktidar, seçimler sonrasında demokrasiye bakışını, özellikle Gezi isyanına yaklaşımı ile gözler önüne sermiş, demokratik bir anayasa yapmak doğrultusunda adım atmak bir yana, yerellerdeki tüm karar mekanizmalarını merkeze çekme, mevcut yetersiz demokratik alanı daha da daraltma doğrultusunda çalışmalar yapmıştır. AKP'nin son 4 yıllık iktidarı, neo-liberal politikaların sömürüyü kat be kat arttırdığı, buna paralel biçimde iş cinayetlerinin rekor seviyelere ulaştığı, güvencesizliğin, sendikasılaştırmanın, taşeronlaştırmanın hiç olmadığı kadar yaygınlaştığı bir dönem olmuştur. Bu politikaların en acı sonucuna Soma'da 301 yurttaşımızı yitirmemiz ile sonuçlanan işçi katliamında şahit olunurken, iş cinayetlerin ardı arkası kesilmemiş, sorumluların düşük cezalar alması ya da cezasız kalması gerekli önlemlerin alınmamasını adeta teşvik etmiştir.

Ülkemizde, istihdam yaratmayan, ranta dayalı ekonomide göreceli olarak büyüme sağlanmış gibi görünse de işsizlik yoksulluk toplum içinde dayanışmayla çözülemeyecek noktalara ulaşmıştır.

Ekonomi alanında her bir düzenleme, sermayenin maksimum kâr hedefine paralel yapılmış, bunlar doğanın, kültürel varlıkların ve ülke kaynaklarının talanının yolunu daha pürüzsüz hale getirmiştir.

2011 yılından bugüne, siyasi iktidarın, yasama-yürütme-yargı süreçlerini fiilen işlevsiz kılarak tüm gücü elinde toplama çabaları doğrultusunda çeşitli düzenlemeler yapılmıştır. Yargıda kadrolaşma doruk noktaya ulaşırken, meclisteki sayısal üstünlüğünden güç alan hükümet, yasama ve yürütme alanlarında "ben yaptım, oldu" mantığı ile hiçbir görüş ve öneriyi dikkate almadan tüm alanlarda geniş çaplı yapısal değişimleri hayata geçirmiştir. Bu süreçte cumhurbaşkanlığı makamı da bir no-terden farksız biçimde çalışmıştır.

Tüm bu koşullar bir arada değerlendirildiğinde; mevcut iktidarın son 4 yıllık süreçte ülkede demokrasinin gelişmesi, gelir adaletsizliğinin azaltılarak, tüm yurttaşların insanca bir yaşama kavuşturulması, maksimum kâr amacını tatmin edecek çalışma koşullarının yerine insan hayatının değerini göz ardı etmeyen koşulların alması, doğa talanının önüne geçilmesi, işsizliği azaltacak istihdam politikalarının oluşturulması doğrultusunda neredeyse hiçbir adım atmadığı, aksine tüm bu konularda bir geriye gidiş gözlemlendiği söylenebilir.

Tüm bu koşullar altında, TMMOB İzmir İl Koordinasyon Kurulu olarak 'mühendisler, mimarlar, şehir plancıları nasıl bir Türkiye istiyor' sorusuna yanıt vermek, yaşanabilir Türkiye tahayyülümüzü kamuoyuyla paylaşmak, bu önerilerimizi TBMM'de İzmir'i temsil etmek isteyen milletvekili adaylarına iletmek amacıyla, seçim bildirimimizi hazırlamış bulunmaktayız.

Seçim bildirimimizde; demokratikleşme, kamu yönetimi, çalışma yaşamı, toplumsal cinsiyet eşitliği, tarım ve hayvancılık, ormancılık, gıda, enerji, ekonomi ve kalkınma, madencilik, eğitim, kentleşme ve yerel yönetim, çevre başlıklarında oluşturduğumuz görüş ve öneriler yer almaktadır.

Seçim bildirimimizde yer alan görüş ve önerilerimize paralel olarak; başta mühendis, mimar, şehir plancısı meslektaşlarımız olmak üzere, tüm yurttaşlarımızı, emekten, eşitlikten, toplumsal barıştan, özgürlükten, demokrasiden, kısacası insanca bir yaşam ve yaşanabilir bir Türkiye'den yana programlara sahip partilere ve adaylara oy vermeye davet ediyor, 8 Haziran 2015 sabahına ülkemizin geleceğine daha umutla bakar bir şekilde uyanmayı diliyoruz."

TMMOB İZMİR İL KOORDİNASYON KURULU / Mayıs 2015

İNSANCA BİR YAŞAM VE YAŞANABİLİR BİR TÜRKİYE İÇİN TALEPLERİMİZ

Ülkemiz, 7 Haziran 2015 tarihinde gerçekleşecek olan ve Türkiye demokrasisi adına önemli bir kavşak olarak nitelendirilebilecek milletvekili genel seçimlerine hazırlanıyor. Biz de TMMOB'ye bağlı odaların İzmir Birimleri tarafından sunulan ve İl Koordinasyon Kurulumuzca bir araya getirilen görüşleri kamuoyuyla paylaşmak üzere bir seçim bildirgesi hazırlamış bulunmaktayız.

Seçim sath-ı mailinde ilerlerken, ülkemizin gündeminde yıllardan beri var olan birçok sorun çözüm beklemekte, bunların başında demokrasi, istihdam, sağlık, eğitim, çevre, enerji, tarım, gıda, hayvancılık, ormancılık, madencilik, hukuk, çalışma yaşamı sorunları yer almaktadır.

Öncelikle hatırlatmak isteriz ki, bir seçime daha, 12 Eylül hukuksuzluğunun önemli örneklerinden olan adaletsiz seçim sistemi ve %10 seçim barajının gölgesinde girmekteyiz. Bu koşullarda, yaklaşık 4 hafta sonra gerçekleşecek olan milletvekili seçimlerini bir demokrasi şöleni olarak tanımlamamız ne yazık ki mümkün değildir.

2011 seçimleri öncesinde demokrasi vaatlerini yükselten siyasi iktidar, seçimler sonrasında demokrasiye bakışını, özellikle Gezi isyanına yaklaşımı ile gözler önüne sermiş, demokratik bir anayasa yapmak doğrultusunda adım atmak bir yana, yerellerdeki tüm karar mekanizmalarını merkeze çekme, mevcut yetersiz demokratik alanı daha da daraltma doğrultusunda çalışmalar yapmıştır. AKP'nin son 4 yıllık iktidarı, neo-liberal politikaların sömürüyü kat be kat arttırdığı, buna paralel biçimde iş cinayetlerinin rekor seviyelere ulaştığı, güvencesizliğin, sendikasılaştırmanın, taşeronlaştırmanın hiç olmadığı kadar yaygınlaştığı bir dönem olmuştur. Bu politikaların en acı sonucuna Soma'da 301 yurttaşımızı yitirmemiz ile sonuçlanan işçi katliamında şahit olunurken, iş cinayetlerin ardı arkası kesilmemiş, sorumluların düşük cezalar alması ya da cezasız kalması gerekli önlemlerin alınmamasını adeta teşvik etmiştir.

Ülkemizde, istihdam yaratmayan, ranta dayalı ekonomide göreceli olarak büyüme sağlanmış gibi görünse de işsizlik yoksulluk toplum içinde dayanışmayla çözülemeyecek noktalara ulaşmıştır.

Ekonomi alanında her bir düzenleme, sermayenin maksimum kâr hedefine paralel yapılmış, bunlar doğanın, kültürel varlıkların ve ülke kaynaklarının talanının yolunu daha pürüzsüz hale getirmiştir.

2011 yılından bugüne, siyasi iktidarın, yasama-yürütme-yargı süreçlerini fiilen işlevsiz kılarak tüm gücü elinde toplama çabaları doğrultusunda çeşitli düzenlemeler yapılmıştır. Yargıda kadrolaşma doruk noktaya ulaşırken, meclisteki sayısal üstünlüğünden güç alan hükümet, yasama ve yürütme alanlarında "ben yaptım, oldu" mantığı ile hiçbir görüş ve öneriyi dikkate almadan tüm alanlarda geniş çaplı yapısal değişimleri hayata geçirmiştir. Bu süreçte cumhurbaşkanlığı makamı da bir no-terden farksız biçimde çalışmıştır.

Tüm bu koşullar bir arada değerlendirildiğinde; mevcut iktidarın son 4 yıllık süreçte ülkede demokrasiğin gelişmesi, gelir adaletsizliğinin azaltılarak, tüm yurttaşların insanca bir yaşama kavuşturulması, maksimum kâr amacını tatmin edecek çalışma koşullarının yerine insan hayatının değerini göz ardı etmeyen koşulların alması, doğa talanının önüne geçilmesi, işsizliği azaltacak istihdam politikalarının oluşturulması doğrultusunda neredeyse hiçbir adım atmadığı, aksine tüm bu konularda bir geriye gidış gözlemlendiği söylenebilir.

Tüm bu koşullar altında, TMMOB İzmir İl Koordinasyon Kurulu olarak "mühendisler, mimarlar, şehir plancıları nasıl bir Türkiye istiyor" sorusuna yanıt vermek, yaşanabilir Türkiye tahayyülümüzü kamuoyuyla paylaşmak, bu önerilerimizi TBMM'de İzmir'i temsil etmek isteyen milletvekili adaylarına iletmek amacıyla, seçim bildirgemizi hazırlamış bulunmaktayız.

Seçim bildirgemizde; demokratikleşme, kamu yönetimi, çalışma yaşamı, toplumsal cinsiyet eşitliği, tarım ve hayvancılık, ormancılık, gıda, enerji, ekonomi ve kalkınma, madencilik, eğitim, kentleşme ve yerel yönetim, çevre başlıklarında oluşturduğumuz görüş ve öneriler yer almaktadır.

Seçim bildirgemizde yer alan görüş ve önerilerimize paralel olarak; başta mühendis, mimar, şehir plancısı meslektaşlarımız olmak üzere, tüm yurttaşlarımızı, emekten, eşitlikten, toplumsal barıştan, özgürlükten, demokrasiyenin, kısacası insanca bir yaşam ve yaşanabilir bir Türkiye'den yana programlara sahip partilere ve adaylara oy vermeye davet ediyor, 8 Haziran 2015 sabahına ülkemizin geleceğine daha umutla bakar bir şekilde uyanmayı diliyoruz.

TMMOB İZMİR İL KOORDİNASYON KURULU
11.05.2015

SOMA'YI UNUTMADIK, UNUTTURMAYACAĞIZ

Manisa Soma'da 13 Mayıs 2014'te meydana gelen ve 301 canımızı yitirdiğimiz yüzyılın en büyük iş faciasının yıldönümü bugün.

301 canımızın acısı hâlâ yüreğimizde. 13 Mayıs işçi katliamında Soma'da yaşamını yitiren tüm maden emekçilerini saygıyla anıyor, yakınlarına ve tüm maden emekçilerine bir kez daha başsağlığı diliyoruz.

Bugün, bu acıyı unutturmamak için, böyle acıların bir kez daha yaşanmaması için alanlardayız. Ne yazık ki böylesine büyük bir facianın ardından sorumluların görünen bir kısmının yargılandığı Soma davası bu haliyle kamuoyunu tatmin edecek bir tablo çizmemektedir.

Ülkemizde Soma gibi bir facia yaşandıktan sonra dahi her ay onlarca emekçi iş cinayetlerinde yaşamını yitirmekte.

Bu kaza midir, kader midir? Hayır, bu resmen cinayettir! Emekçileri güvencesizliğe, taşeronlaşmaya, denetimsizliğe teslim edenlerin işlediği cinayet...

Soma'da 13 Mayıs günü yaşanan facianın, bu katliamın sebebi, uygulamaya konulan özelleştirme, taşeronlaştırma, rödovans, örgütsüzleştirme, sendikasılaştırma, köleci çalışma sistemi; kamu madenciliğinin yok edilmesi ve kamu kurumlarında uzun yıllar sonucu elde edilmiş olan madencilik bilgi ve deneyim birikiminin dağıtılması gibi neoliberal politikalaradır.

Türkiye'de özellikle AKP iktidarı döneminde uygulanan politikalarla üretim; teknik bilgi ve alt yapı olarak yetersiz, deneyimi ve deneyimli uzmanı bulunmayan kişi ve şirketlere bırakılmıştır. Kamusal denetimin de yeterli ve etkin bir biçimde yapılamaması iş cinayetlerinin Soma'da olduğu gibi katliama dönüşmesine neden olmuştur.

Bir kez daha söylüyoruz; Soma'da yaşanan kaza değil cinayettir. 301 maden emekçisinin ölümlü kader değil katliamdır. Bu katliamın sorumluları hâlâ hesap vermemiştir.

Bugüne kadar uyarılarımızın hiçbirini dikkate almayan hükümet; "Bu işin fitratında var" diyerek bilim ve tekniğin karşısında olduğunu ilan etmiştir.

Biz, öngörülen ve önlenabilir risklerin ne kaza, ne fitrat olmadığını biliyoruz.

Göz göre göre ölümlerle karşılaşmamanın, çeşitli meslek hastalıklarına yakalanmamanın olanaklı olduğunu biliyoruz. Dünya, bunun bilimsel, teknolojik, yasal, demokratik koşullarını çoktan sağlamışken, tüm dünyadan ileri olduğunu söyleyenlerin bizi ölüme mahkûm etmesini kabul etmiyoruz.

Biz yaşamını alın teriyle kuran emekçiler, güvenceli koşullarda çalışmak ve emeğimizin karşılığını almak istiyoruz.

Bir kez daha yinelıyoruz;

İşçi sağlığı ve iş güvenliği sorunları piyasacı yaklaşımlarla çözülemez. Sendikaların, meslek odalarının, üniversitelerin karar süreçlerinde ve yönetiminde yer aldığı, idari ve mali yönden bağımsız, demokratik bir işleyişe sahip Ulusal İşçi Sağlığı Güvenliği Kurumu bir önce oluşturulmalıdır.

Emekçilerin güvencesiz ve kayıt dışı çalıştırılması engellenmelidir.

Sendikalaşmanın önündeki ILO standartlarıyla çelişen engellemeler kaldırılmalıdır.

İşçi sağlığı ve iş güvenliği kavramlarıyla temelden çelişen ve özellikle kamuya ekonomik anlamda da yük olan, işçileri köleleştiren taşeron ve rödovans sistemlerine son verilmez.

Tüm bu taleplerimizle paralel biçimde, iş cinayetlerine, işçi katliamlarına, taşeronlaşmaya, güvencesiz çalışmaya, denetimsizliğe dikkat çekmek için DİSK, KESK, TMMOB ve TTB olarak Mart ayında "Kader Değil! Fitrat Değil! Kaza Değil! Cinayet!" başlığı ile bir imza kampanyası başlatmıştık. İmza kampanyasıyla dile getirdiğimiz talepleri, 7 Haziran seçimlerinden sonra oluşan yeni Meclis'e taşıyacağız.

16 Mayıs Cumartesi günü de Soma'dan bir kez daha haykıracağız;

SOMA'YI UNUTMADIK, UNUTMAYACAĞIZ, UNUTTURMAYACAĞIZ...

DİSK-KESK-TMMOB-TTB

13.05.2015

KONAK TÜNELİ ÇÖZÜM DEĞİL, SORUN VE YIKIM YARATMAKTADIR

İzmir ili Konak-Yeşildere Bağlantı Yoluna ilişkin 1/5000 ölçekli Nazım İmar Planı ve 1/1000 ölçekli Uygulama İmar Planı Değişikliği'ne karşı TMMOB Şehir Plancıları Odamızın açmış olduğu dava ret kararı ile sonuçlanmıştır.

Bu konuda yapmış olduğumuz çalışmalar ve değerlendirmeler dikkate alınmamış, açmış olduğumuz davada ret kararı verilerek, hukuki mücadelemiz haksızlıkla sonuçlanmıştır. Bu haksızlık, kent bütününe yaşatılan sorunlar bütününe dönüşmüş ve bugün geldiğimiz nokta verdiğimiz mücadelenin haklılığını göstermektedir. Bugün Konak kent merkezinde aktif yaya yolu olarak kullanılan bir alanda, Bahribaba Otobüs durakları ile Kemeraltı Çarşı Bölgesini birbirine bağlayan yaya yolu kesintiye uğramıştır. Kent merkezine yapılan plansız bir tünel ve ona bağlanan dört şeritli karayolu, plansız planlama ve kentsel sorunlara yönelik üretilen gününbirlik çözümler ile giderilmeye çalışılmakta ve geri dönüşü olmayan sonuçları ile talana devam edilmektedir.

Konak Tüneli ulaşım sorununu çözen bir niteliğe sahip olmadığı gibi, 1988 yılında yayımlanan Avrupa Yaya Hakları Bildirgesi'ne de aykırıdır. Bildirgede bahsedildiği üzere yayaların motorlu taşıt değil, insan ihtiyaçlarına göre şekillenmiş kent merkezlerinde yaşama hakkının olması, yayaların tam ve engelsiz hareketini sağlayacak biçimde kentsel mekânların düzenlenmesi bir zorunluluktur.

Bu alanda yaşayan kişilerin hayatını bire bir ilgilendirecek ve yaşam alanlarına zarar verecek kentsel/mekânsal bir karar verildiği, her yeni yaşanan sorunla birlikte ortaya çıkmaktadır.

Kentimizin merkezine 4 şeritlik otoyol niteliğinde bir yol yapılarak yaya güvenliğinin tehlikeye girdiği, basından çıkan haberlerle doğrulanmış ve korktuğumuz şeyler gerçekleşerek telafisi imkânsız zararlar doğmaya başlamıştır.

Kentimizin, yaya kullanımının en yoğun olduğu bölgesi olan İzmir'in tarihi kent merkezi ikiye bölünmüş, adeta bir 'Berlin Duvarı' inşa edilmiştir.

İlk olarak Damlacık'taki yaşam alanının yok edilmesi, tarihi ve kültürel yıkımlardan sonra şimdi de bir sonraki iddiamız gerçekleşmektedir.

Buradan çok net olarak dile getiriyoruz: İzmir ulaşım ana planı kararı olmayan tünel ve benzeri hiçbir uygulama, kent içi ulaşım sorununa çare olamaz ve ulaşım erişim taleplerine yanıt veremez.

Bugün geldiğimiz noktada, zaten kaçak olarak başlayan Konak Tüneli bağlantı yolu, bu kentte yaşayan tüm halkın yaşamını tehdit etmektedir. TMMOB İzmir İl Koordinasyonu olarak, tünelin varlığının yaratacağı olası zararların sorumlusunun, başta dönemin Ulaştırma, Denizcilik ve Haberleşme Bakanı Binali Yıldırım olmak üzere, inşasının önünü açan siyasi iktidarın temsilcileri olacağını kamuoyuna bildiririz.

TMMOB İZMİR İL KOORDİNASYON KURULU

02.06.2015

EVKA 5-TOKİ KONUTLARININ OLDUĞU ALAN DERHAL BOŞALTILMALIDIR

Çiğli İlçesi Evka-5 ve Atatürk Mahallesi sınırları içerisinde kalan ve yaklaşık 100 dönümlük alanda oluşan zemin hareketliliğinden pek çok yüksek katlı konut alanının ve bir okulun etkilendiği görülmektedir. Söz konusu alan; yeni konut alanları ihtiyacı gerekçesi ile 1990'lı yıllarda yapılan ilave imar planları ile yapılaşmaya açılmıştır. İmar planlarının yapıldığı tarihte imar planlarına esas jeolojik-jeoteknik etüt çalışması bulunmamaktadır. Bölgedeki konutların çoğunluğu ve okul binası TOKİ tarafından üretilmiştir. Zemindeki hareketlilikten en çok etkilendiği görülen yapılar, TOKİ tarafından düşük gelir grubu için üretilen yapılardır. Bu sayede ev sahibi olan ve bu yapılarda yaşayan vatandaşlar halen ev borçlarını ödemeye devam etmektedirler.

Bu bölge bu günlerde heyelan tehdidi ile karşı karşıyadır ve bazı binalarda bu tehlide bağlı olarak sıva çatlakları oluşmuştur. Konuyla ilgili olarak yapılan ön inceleme ve gözlemlerimize ilişkin sonuç ve acil alınması gereken önlemler aşağıda belirtilmektedir. Heyelana ait kapsamlı rapor önümüzdeki günlerde kamuoyuyla paylaşılacaktır.

Heyelan sebebiyle binalara ait temiz su ve atık su hatlarında deformasyon meydana gelmiştir. Binaların büyük bölümünün yanı sıra bölgedeki temiz ve pis su hattının da hâlâ kullanılıyor olması nedeniyle deforme olan alt yapıdaki kaçaklar, zeminin gevşemesine ve zemin hareketinin artmasına neden olmaktadır.

TOKİ İlköğretim Okulu ile heyelan sahasında kalan ve daha önce boşaltılma kararı verilmesine rağmen, bu konutlarda oturan düşük gelirli yurttaşların maddi imkânsızlıklar nedeniyle halen terk edemediği konutların atık su ve içme suyu hatları da aynı biçimde deforme olmuş ve kaçak sular zeminin gevşemesine neden olmaktadır.

Alınması gereken acil önlemler:

- Evka-5 TOKİ konutları olarak anılan bölgede yaşanan heyelan nedeniyle, burada yaşayan vatandaşlar ciddi bir afet riski altındadır.
- Heyelan bölgesindeki konutlar derhal boşaltılmalıdır. Boşaltma ve vatandaşların güvenli binalara yerleştirilme ve kira işlemleri için ilgili kurumların koordineli olarak bir an önce harekete geçmesi gerekmektedir.
- Bölgedeki temiz su şebekesi kapatılarak, altyapının deforme olmasından kaynaklı olarak zemine temiz ve pis su kaçakları gerçekleşmesi önlenmelidir.
- Bölgede yapılaşmaya izin verilmemeli ve derhal gerekli önlemler alınmalı, özellikle alt kısımlarda, heyelan topuk bölgesi olarak adlandırılan kısımda kazılara kesinlikle izin verilmemelidir.
- Arazide büyük ölçekli ileri zemin araştırmaları ve deformasyon gözlem istasyonları acilen kurulmalı ve heyelanın gerçek etkisi ve kapsadığı alanlar tespit edilmelidir.
- TOKİ İlköğretim Okulu ve konutlarını kaplayan heyelan sahasında vatandaşların psikolojisini bozan, aynı zamanda çocukların oyun oynarken ayaklarını sıkıştırıp kırılma ve yaralanmalarına neden olacak 30 cm. enindeki çatlaklar ivedilikle tekniğine uygun bir şekilde kapatılmalıdır.
- TOKİ bu alanda vatandaşa sattığı özürlü malın bedelini iade ederek özür dilemeli ve Anayasamızda belirtilen sosyal devlet olmanın gerekliliğini Çiğli TOKİ Konutlarında yerine getirmelidir.
- Son olarak tüm bu acil önlemler alındıktan sonra, geleceğe dair kararların kalıcı hale getirilmesi yönünde yeni hazırlanan imar planlarına esas Jeolojik-Jeoteknik Raporlara istinaden alanın zemin niteliğine göre mevcut imar planlarının revize edilmesi gerekmektedir.

TMMOB İZMİR İL KOORDİNASYON KURULU

05.06.2015

Birliğimiz TMMOB ve Mimarlar Odası ile Tam Bir Dayanışma İçindeyiz Ne İktidarın Baskıları Ne de Yandaş Medyasının Yalan ve Tehditleri Bizleri Kamusal, Toplumsal, Mesleki Yararları Savunmaktan Alıkoyamaz

Kamuoyu, siyasi iktidarın Türk Mühendis ve Mimar Odaları Birliği (TMMOB) ve bağlı Odalarını etkisizleştirmeye; kamusal hizmet, kamusal denetim, kamusal-toplumsal yarar fonksiyonlarından arındırmaya ve rantyağmasının önünde oluşturduğumuz engelleri yıkmaya yönelik girişimleri ile buyöndeki mevzuat değişikliği hamlelerini bilmektedir. Şimdi de yandaş medya ve bazı köşe yazarları, hatta cumhurbaşkanının bir danışmanı ile bir milletvekili, son 10 gündür ağızbirliği etmişçesine, neredeyse aynı cümleler ile üst birliğimiz TMMOB ve Mimarlar Odası'na yönelik, kendi kültürlerine uygun düzeysiz, yalan, iftira, hakaret ve suçlamalarda bulunmaktadır. Ve bir milletvekili, Odalarından denetiminin Sayıştay'da olduğunu ama bu denetimin de yapılmadığını zannettiğini söyleyerek, kamu işleyişinden bihaberliğinin harika bir örneğini veriyor! Birbaşkası, Odaların yetkilerinin cumhurbaşkanında bile olmadığı gibi kargaların bile geleceği sözler söyleyebiliyor.

Dertleri, TMMOB ve Mimarlar Odası ile biz TMMOB'ye bağlı bütün Odaların tarih, kültür, doğa, kent ve kır, enerji, maden, tarım, gıda rantları önünde engel oluşturmamız, sanayisizleştirme süreci ve özelleştirme talanına dur dememizdir. Kurulduğu tarihlerden bu yana iktidarların karar ve tasarruflarını toplumsal yarar ve mesleki faydasız gecinden geçiren, mesleki-bilimsel doğruları dayanak alarak muhalif tavrını ülkenin en karanlık dönemlerinde bile sergilemekten geri durmayan TMMOB ve bağlı Meslek Odaları, AKP iktidarının ve yandaş medyasının önde gelen hedeflerinden biridir. Ancak bilinmesini isteriz ki, rant politikaları ile kentlerimizi, yaşam alanlarımızı, doğayı ve tüm çevremizi talan eden AKP'ye karşı çıkan TMMOB ve bağlı Odaları, Anayasa ve hukuktan aldığı güçle kamusal ve toplumsal yarar ilkesinden asla taviz vermemiş, bilimsel-mesleki kabullerin taşıyıcısı, savunucusu olmuştur. TMMOB ve bağlı Odaların, AKP ve yandaşlarının havesalının almayacağı ölçüde temiz olduğu kamuoyunca bilinmektedir. 12 Mart ve 12 Eylül gibi baskı dönemlerine nasıl direndi ise ki, AKP iktidarının baskılarına da onurlu bir şekilde direneceğimiz açıktır, kesindir. AKP'nin TMMOB ve Odalarına yönelik baskıcı bir zihniyetle vesayet kurmak üzere yaptığı tüm düzenlemelerin geri alınması, Odaların özerk ve bağımsız yapılarının güçlendirilmesi ve kamu-toplum yararı ile kamusal hizmet üretimi için mücadeleimize kararlılıkla devam edeceğiz. Kamuoyuna sesleniyoruz. Ellerimiz temiz, alınımız zaka, başımız diktir. TMMOB'ye bağlı Odalar Anayasa'nın 135. maddesine göre kurulmuş kamu kurumu niteliğindeki meslek kuruluşlarıdır, demokratik meslek Odalarıdır. Her bir Odamızın Anayasa'dan ve 6235 sayılı TMMOB Yasası'ndan aldığı yetkiyle oluşturduğu uygulama yönetmelikleri doğrultusunda Genel Kurulları, Yönetim Kurulları, Onur Kurulları, Denetim Kurulları bulunmaktadır. Bu kurullar Anayasa'nın amir hükümleri doğrultusunda Odaların her türlü idari ve mali denetimlerini gerçekleştirmektedir. Her bir kuruş kadar gelir ve giderimizin denk bütçe esasıyla yapılan bütün dökümü, genel kurul çalışma raporlarında, dönem içlerinde hazırlanan raporlarda yer almaktadır ve web sayfalarımızda yayımlanmaktadır. İddia ediyoruz, TMMOB'ye bağlı meslek Odaları, AKP hükümeti ve Sayıştay denetiminden kaçırılan tüm kurum ve kuruluşlardan şeffaf ve temizdir. Ne iktidarın baskıları ne de yandaş medyasının yalan ve tehditleri bizleri kamusal, toplumsal, mesleki yararları savunmaktan ve gerçekleri teşhir etmekten alıkoyamayacaktır. Meslek Odaları susmadı, susmaz; güneş balçıkla sıvanamaz.

• **Bilgisayar Mühendisleri Odası** • **Çevre Mühendisleri Odası** • **Elektrik Mühendisleri Odası** • **Fizik Mühendisleri Odası** • **Gemi Makinaları İşletme Mühendisleri Odası** • **Gemi Mühendisleri Odası** • **Gıda Mühendisleri Odası** • **Harita ve Kadastro Mühendisleri Odası** • **İçmimarlar Odası** • **İnşaat Mühendisleri Odası** • **Jeofizik Mühendisleri Odası** • **Jeoloji Mühendisleri Odası** • **Kimya Mühendisleri Odası** • **Maden Mühendisleri Odası** • **Makina Mühendisleri Odası** • **Metalurji ve Malzeme Mühendisleri Odası** • **Meteoroloji Mühendisleri Odası** • **Mimarlar Odası** • **Orman Mühendisleri Odası** • **Petrol Mühendisleri Odası** • **Peyzaj Mimarları Odası** • **Şehir Plancıları Odası** • **Tekstil Mühendisleri Odası** • **Ziraat Mühendisleri Odası**

01.07.2015

TARIM İŞÇİLERİNİN FITRATI; YA YOLLARDA YA DA SAĞLIKSIZ ÇALIŞMA ŞARTLARINDAN ÖLÜM!

Güvencesiz ve insanlık dışı çalışma koşullarının sistem haline getirildiği ülkemizde, olağanlaşan iş cinayetlerinin sonuncusunu, tarım işçilerine dayatılan çağdışı çalışma koşulları nedeniyle Manisa'da bir kez daha acı bir şekilde yaşadık. Manisa Gölarmara'da, üzüm ve mısır üretimiyle geçinen Salihli'nin Çökelek köyünden açık kasa kamyonette taşınan 13'ü kadın 1'i çocuk olmak üzere 15 tarım işçisi trafik kazasında hayatını kaybetti, 2 kişi ise ağır yaralandı.

Hemen her sektörde kanıksanan iş cinayetleri; insana verilen değer ile değil, rakamlarla değer bulmakta ve basında yer almaktadır. Barınma, ulaşım, beslenme, altyapı gibi asgari insanca yaşama koşullarının neredeyse hiç olmadığı tarım sektöründe, mevsimlik tarım işçilerinin çalışma koşulları, AKP döneminde ortaçağ kölelik koşullarına dönmüştür.

Adıyaman ve Isparta Yalvaç'taki mevsimlik tarım işçilerinin, Soma'da, Ermenek'te, Şırnak'taki madencilerin, Mecidiyeköy'deki inşaat işçilerinin ya da hemen her gün bir ya da iki kişinin bir iş yerinde hayatını kaybetmesi, iktidarın işçi sağlığı ve iş güvenliği konusundaki aymaz tutumunu ortaya sermektedir.

Duble yolların, İş Sağlığı ve Güvenliği Kanunu'nun hiçbir şey ifade etmediğini bir kez daha gördük.

Bu bir kaza değildir, bu bir kader değildir, bu bir katliamdır.

Tarım işçileri, İş Sağlığı ve Güvenliği Kanunu'nun dışında bırakıldığı için,

Dışa bağımlı tarım politikaları uygulandığı için,

Yoksullaştırılan köylüler ucuz işgücü haline getirildiği için,

Güvencesiz, çok düşük ücretlerle uzun süreli çalışmaya mahkûm bırakıldıkları için,

Bu katliamın sorumlusu iktidardır.

Ölenlerin çoğunluğunun kadın olması da bir tesadüf değildir. Kayıt dışı çalışma oranının % 80'lere ulaştığı tarım sektöründe çalışanların büyük bir kısmını kadınlar oluşturmaktadır. Bu insanlık dışı koşullar altında hiçbir sosyal güvencesi olmadan, uzun süreli düşük ücretlerle çalışmak zorunda bırakılan kadınlar, tüm sektörlerde olduğu gibi tarım sektöründe de ağır bedeller ödemektedir.

Herhangi bir nedenle her gün en az beş kadının erkek şiddetine maruz kaldığı, en az bir kadının öldürüldüğü ülkemizde; katillere tahrik indirimi veren, 13 yaşındaki kız çocuğunun rızası olduğunu söyleyebilen yargı; iş cinayetlerinde de benzer tutum içinde sermayeden, patronlardan ve siyasi sorumlulardan yana kararlar verebilmektedir.

Gerici zihniyetle beslenen, kadınları eğitimden, çalışma ve toplumsal yaşamdan kopararak, küçük yaşta imam nikâhını meşrulaştıran, güvencesiz ve ucuz işgücü haline getirmek isteyen, ölümü kader haline getiren emek ve kadın düşmanı tüm politikaları reddediyoruz.

Her geçen gün daha da artan sosyal güvencesiz, düşük ücretli kayıt dışı istihdamı, kader haline getirilen yoksulluğu, işsizliği ve fitrat ile gerekçelendirilen iş cinayetlerini durdurmak için derhal gerekli düzenlemeler yapılmalı, sorumlular acilen cezalandırılmalıdır.

İktidarın dayattığı güvencesiz koşullar nedeniyle kaybettiğimiz tüm işçilerin ailesine başsağlığı, yaralı olanlara da acil şifalar diliyoruz. Bu ölümlerin fitrat, kader gibi olağan bir durum olmadığının bilinciyle, iktidarın tüm sömürü politikalarına karşın, bir işçimizin dahi iş cinayetine kurban edilmemesi için türlü mücadeleyi ısrarla sürdüreceğiz.

TMMOB İZMİR İL KOORDİNASYON KURULU
08.07.2015

SİLAHLARI SUSTURUN ÖLÜMLERİ DURDURUN

TMMOB tarihinde önemli bir yeri olan 19 Eylül 1979 iş bırakma eyleminin yıldönümünü 2011 yılından bu yana “19 Eylül Mühendis, Mimar, Şehir Plancıları Dayanışma Günü” olarak kutluyor ve her 19 Eylül’de ülke ve meslek alanlarımıza ilişkin sorunlara dikkat çekmek için alanlara çıkıyoruz.

Ne yazık ki, her 19 Eylül’de yaptığımız açıklamalarımızın içeriği ülkemizdeki sorunlarla beraber ağırlaşıyor. Ülkemiz, 7 Haziran seçimlerinden bu yana Saray merkezli bir irade ile parlamen-tonun ve Anayasa’nın askıya alındığı karanlık bir girdabın içerisinde sürüklenmektedir. İktidar hırsı ile gözlerini kan bürümüş olanlar, ağızlarından kan damlayarak toplumu savaşa ve ölüme davet etmektedir. Artık yeter! Daha fazla gözyaşı dökmek, daha fazla tabut taşımak istemiyoruz. Asker, polis, genç, kadın, çocuk cenazelerinin sonu gelmiyor... Ülkenin dört bir yanındaki cenazelerde akan gözyaşlarına artık yüreğimiz dayanmıyor. Biz, ölümleri “senden, benden” diye tasnif etmiyoruz. Bu kirli savaşta ölen tüm canlar için acımız ortak. Her ölümün ardından, binlerce yıldır birlikte yaşadığımız bu topraklarda toplumsal barış ve geleceğimiz adına kaygı duyuyoruz. Dostlar, Seçimler sonrasında, bunalımın yeni ve üst bir evresine girildiğini bugün herkes görebiliyor. Kürt sorununda “çözüm süreci”nin bitirilmesi; ölümler ve provokasyonların gündelik olaylar haline gelmesi; PKK’nin tekrar silah kullanma zeminine çekilmesi; Suruç’ta 32 sosyalist gencin katledilmesi; Cizre başta olmak üzere yanıp yıkılmış ilçeler, kentler yaratılması, günlerce süren sokağa çıkma yasaklarıyla oluşan savaş ortamında çocukların da içerisinde yer aldığı onlarca sivilin katledilmesiyle ülkemiz karanlık bir tablonun içine sürükleniyor. AKP, iktidarını korumak için erken seçim, savaş, provokasyon yöntemlerine başvurmaktan çekinmiyor. Yüreğimize her gün bir kor düşerken, ülkemiz hızla bir iç savaşın eşiğine doğru giderken, saraylarında oturanlar, ölen canların üzerinden milletvekili hesabı yapıyorlar. Ölümleri, adeta birer “reality şov” malzemesine çevirerek ailelerin acılarından prim elde etmeye çalışıyorlar. Bu ülke ve bu halk; AKP’nin 400 milletvekili ve diktatörlük hevesleri için adanacak kurban, oy avcılığında kullanılacak aktör değildir.

Bu yüzden bir kez daha sesimizi barıştan yana yükseltmeliyiz. Bu yüzden savaşa inat “barış” demeliyiz. Sürecin normalleştirilmesi için, Kürt sorununun şiddetten uzak, barışçı, eşitlikçi, demokratik koşullarda ve bir arada yaşam felsefesine uygun şekilde çözülmesi zorunludur. Tüm kesimlerin bu duyarlılıkla hareket etmesi gerekmektedir.

Ölümler acilen durdurulmalıdır. PKK koşulsuz olarak silahlı eylemlerine son vermeli, devlet ise operasyonlarını durdurmalıdır. Dökülen her damla kan ve yaşanan her ölüm yeni ölümlerin kapısını açmaktadır. Savaş ve şiddet ortamını besleyen, büyüten ve ateşe benzin döken her kim olursa olsun Birliğimiz tarafından şiddetle kınanmaktadır.

AKP faşizmi, savaş ve kaosa karşı toplumsal muhalefetin önündeki en önemli görev; barış dilinin hâkim kılınması, ülkemizin içinde yer aldığı kapitalist cenderenin kırılması ve laikliğin toplumsal hayatın düzenlenmesinde belirleyici olmasının sağlanmasıdır.

TMMOB, bir kez daha güçlü bir şekilde söylüyor; şimdi tam da karanlığa karşı aydınlığı; bas-kıcı, diktatoryal yönetim anlayışına karşı, özgürlük ve demokrasiyi; ırkçı ve milliyetçi anlayışın beslediği linç kültürüne karşı, bir arada kardeşçe yaşamayı; savaşa karşı barışı; sömürüye karşı emeği; adaletsizliğe karşı eşitliği savunma zamanıdır. Şimdi tam da, eşit, özgür, demokratik bir Türkiye’de bir arada yaşamı savunma, bunun için mücadele etme zamanıdır.

TMMOB bu yönde toplumsal sorumluluklarını yerine getirmeye devam edecektir. TMMOB, bu-güne kadar olduğu gibi bundan sonra da, kendisini siyasetin merkezine koymadan, kimsenin arka bahçesi olmadan, bilimsel-teknik ve toplumsal gerekliliklerin arkasında durarak, emek ve demokrasi güçlerinin birlikte mücadelesi için özverili pozitif konumunu sürdürecektir.

19 Eylül Mühendis, Mimar, Şehir Plancıları Dayanışma Günü’nde ülkemiz, halkımız ve gelece-ğimiz için taşıdığımız sorumluluğun bir gereği olarak bir çağrı daha yapıyoruz. DİSK, KESK, TMMOB ve TTB’nin çağrısıyla 10 Ekim’de Ankara’da yapılacak olan “Savaşa İnat Barış Hemen Şimdi! Emek, Barış, Demokrasi Mitingi”ne tüm kamuoyunu davet ediyoruz.

“Savaşa hayır! Barış hemen şimdi”

TMMOB İZMİR İL KOORDİNASYON KURULU

18.09.2015

“SAVAŞA İNAT, BARIŞ HEMEN ŞİMDİ!” DEMEK İÇİN 10 EKİM'DE ANKARA'DA EMEK, BARIŞ, DEMOKRASİ MİTINGİ'NDEYİZ!

Ülke olarak tehlikeli bir çatışma ve savaş ortamına doğru hızla sürüklendiğimiz bu süreçte DİSK, KESK ve TMMOB olarak düzenlediğimiz ortak basın toplantısı ile karşınızdayız. Ülkenin yeniden kan gölüne döndürülmesinin sorumlularını hep beraber bulmak için yılmadan, usanmadan “bu savaş kimin savaşı?” diye sorduk.

Bu kirli savaş ile hangi gerçeklerin üzerini örttüklerini çok iyi gördük. Emperyalizmin taşeronluğu ile Ortadoğu’yu ölüm bataklığına çevirenlerin, IŞİD’e tırlar ile silah yollayanların, ülkemizi cihatçı örgütlerin yatağı haline getirenlerin, laikliğe savaş açarak toplumu kuşatan gericilerin, kadına yönelik şiddeti, tacizi ve cinayetleri savunanların, kentlerimizi ve doğamızı sermayenin dizginsiz rantı ile yağmalayanların, şantiyelerden madenlere kadar her yeri işçi mezarlığına çevirenlerin, emeğin sömürüsü üzerinden saltanat sürenlerin çökmek üzere olan baskı ve sömürü düzenlerini sürdürbilmeleri için savaş çıkarmak dışında başka bir yollarının kalmadığını birlikte anlamış olduk.

Ancak son dönemde halklar arasındaki bağları koparmayı, şiddet ve linç kültürünü güçlendirmeyi hedef alan gelişmeler, barış ve kardeşlikten yana olan tüm kesimlerin görev ve sorumluluğunu artırmıştır.

Bu topraklar kana ve gözyaşına fazlasıyla doymuştur. 35 yıldır yaşananlar ölüm, kan ve gözyaşı dışında bir sonuç üretmeyen savaş/şiddet odaklı politikalarda ısrarın Kürt sorununu çözemeyeceğini tüm açıklığı ile göstermiştir. Buna rağmen ülkemiz yine bedeli yoksul halk çocuklarına ödetilen bir çatışma ve savaş ortamına itilmekte, ülke adım adım bir iç savaşa sürüklenmektedir.

Bizler; akıtılan kardeş kanının son bulması, daha büyük acılar yaşanmasının önüne geçilmesi için dün olduğu gibi bugün de görev ve sorumluluk almaya hazırız.

Bu görev ve sorumluluğun gereği olarak; akıl tutulmasına itilerek bir kişinin hırsı yüzünden Saray merkezli bir kuşatma ile ülkenin yeniden kan gölüne dönmesine seyirci kalması istenen halkların vicdanına seslenmek, kalıcı barış ve kardeşliğin tesisinin gerçek mimarı olabilecek bu vicdani bir kez daha göreve çağırarak için 10 Ekim 2015 Cumartesi günü “Savaşa İnat, Barış Hemen Şimdi” şiarı ile bu ülkenin bütün demokrasi güçleri ve yüreği barıştan yana atan herkesle birlikte merkezi olarak Ankara’da düzenlenecek olan, “Emek, Barış, Demokrasi Mitingi”ne İzmir’den de kitlesel biçimde katılacağız.

10 Ekim’de gerçekleşecek miting sadece çağrıcı kurumların değil, yüreği emekten, barıştan, kardeşlikten, demokrasiden yana atan herkesin mitingidir.

Çünkü 7 Haziran öncesi “400 vekil vermezseniz kaos olur” diyerek halkları tehdit edenler ne kadar gizlemeye, gerçekleri çarpıtmaya çalışsalar da bu savaş işçilerin, emekçilerin, ezilen, yoksullaştırılan on milyonların savaşı değildir.

Hangi tarafta olursa olsun yoksul halk çocuklarının hayatını hiçe sayanlar, doksanlı yılları aratmayan OHAL ve sıkıyönetim düzeni ile çocuk, yaşlı demeden sivil yurttaş katliamlarının altına imza atanlar ne kadar uğraşsalar da, bu savaş halkların savaşı değildir.

Bu savaş otoriter faşizan rejimini ilelebet sürdürmeyi planlayan AKP’nin ve 7 Haziran seçimlerinden umduğunu bulamayıp kaos için düğmeye basan Saray’ın savaşıdır. Bu savaş, yeni, tekçi, otoriter, faşist bir rejimi tesis etme savaşıdır.

AKP diktatörlüğüne, baskı ve zorbalığa, yolsuzluğa, hırsızlığa, iş cinayetlerine, kadın cinayetlerine, doğa ve kentlerimizin yağmalanmasına, emperyalizmin savaş ve sömürü politikalarına, gericiliğe karşı rahatsızlığı olan milyonlara sesleniyoruz.

Gelin;

Çocuklarımızın cenaze törenlerini dahi 'başarılı organizasyon' olarak nitelendirecek kadar insanlıktan nasibini almayanların,

Evladını kaybeden aileye basın ordusu ile gidip şov peşinde koşanların,

Sıvasız gecekondü çocuklarının tabutu başında hamaset nutukları atanların,

İktidarlarını korumak adına evlatlarımızı kurbanlık koyun olarak görenlerin,

Sadece barış ve kardeşliğimizi değil, keskin nişancıları ile ablukaya aldıkları bir kentte katlettikleri üç aylık bebeğin cansız bedenini de derin dondurucuya koyanların dayattığı savaşa karşı

BARIŞ VE KARDEŞLİK İÇİN KENETLENELİM!

Gelin, savaşa karşı barışı; baskı, şiddet ve zora karşı özgürlükleri ve demokrasiyi; yolsuzluğa, hırsızlığa ve sömürüye karşı emeğin mücadelesini yaşamın her alanında birlikte yükseltelim.

Gelin, her ölümün bizi birbirimizden daha uzağa savurmasına izin vermeyelim.

Gelin, bir saniye bile ertelemeden

BARIŞA VE KARDEŞLİĞE BİRLİKTE SAHİP ÇIKALIM. YÜREĞİ BARIŞTAN YANA ATAN HERKESİ 10 EKİM'DE ANKARA'DA BARIŞA SES VERMEYE ÇAĞIRIYORUZ!

TMMOB İZMİR İL KOORDİNASYON KURULU

01.10.2015

ÜZGÜNÜZ, ÖFKELİYİZ, YASTAYIZ, İSYANDAYIZ! 12-13 EKİM GÜNLERİ GREVDEYİZ!

Dün Ankara'da Emek, Barış ve Demokrasi Mitingi için toplanmıştık. Türkiye'nin dört bir yanından gitmiştik.

Emek, Barış, Demokrasi taleplerimizi haykırmak için gitmiştik.

İşçilerin, kamu çalışanlarının, işsizlerin, yoksulların, mağdurların sesini duyurmak için gitmiştik. "Savaşa İnat, Barış Hemen Şimdi!" demek için gitmiştik.

Saray'ın saltanatı uğruna aylardır kan dökenlere "Dur!" demek için gitmiştik.

Savaşa karşı barış; baskı, şiddet ve zora karşı özgürlükleri ve demokrasiyi; yolsuzluğa, hırsızlığa ve sömürüye karşı emeğin mücadelesini hep birlikte yükseltmek için gitmiştik. Başvurusu Ankara Valiliği'ne yapılmış (ve Valilikçe uygun görülüş), bütünüyle barışçıl bir miting için gitmiştik.

Türkülerimizle, halaylarımızla, pankartlarımızla, sloganlarımızla ve coşkuyla miting alanına yürüyüşümüz başlarken patlattılar bombaları.

Türkiye'nin göbeğinde, Ankara Garı'nın, binlerce polisin gözü önünde patlattılar.

Şu ana kadar Türk Tabipleri Birliği'nin açıkladığına göre 105, HDP tarafından oluşturulan kriz masasının açıkladığına göre ise 128 yoldaşımız hayatını kaybetti, yüzlercesi ise yaralandı. Yaşamını yitirenlerin arasında İzmir'den 4 kardeşimiz de vardı. İzmir'de emek, barış ve demokrasi mücadelesinin her zaman içinde olan Ayşe Deniz, Berna Koç, Mesut Mak ve Hacı Kıvrak'ı dün barış talebimizi haykırmak üzere gittiğimiz Ankara'da yitirdik. Bunun yanı sıra, yine İzmir'den mitinge katılan 10'dan fazla arkadaşımız da saldırıyı yaralı olarak atlattı.

Üzgünüz, Öfkeliyiz, Yastayız ve İsyandayız!

Hiç kimse bize bu katliamın faili meçhul olduğunu söylemesin.

Bombaları tanıyoruz. 18 Mayıs'ta Adana ve Mersin'deki, 5 Haziran'da Diyarbakır'daki, 20 Temmuz'da Suruç'taki patlamalardan tanıyoruz; "aynı seriden" olduğunu biliyoruz.

Katilleri tanıyoruz. Katiller; diktatörlük hevesleri 7 Haziran seçimlerinde kursaklarında kalanlardır. Katiller; 400 vekil alamadıkları için ülkeyi iç savaşa sürükleyenlerdir.

Katiller; yarattıkları terör ve dehşetin korkusuyla 1 Kasım seçimlerinden galip çıkmaya çalışanlardır. Katiller; aylardır Akrep'lerle, TOMA'larla, tanklarla, toplarla ülkeyi kan gölüne çevirenlerdir. Amaçlarını biliyoruz. Amaçları; bizi korkutarak, bizi yıldırarak, bizi sindirerek on üç yıllık zulüm ve hırsızlık düzenlerini sürdürmeye çalışmaktır.

Amaçları; Gezi İsyanı'ndan bu yana diktatörlüğe karşı direnen milyonlarca yurttaşın iradesini kırmaktır. Amaçları; halkın iradesine rağmen KaçAK Saray'daki iktidarlarını devam ettirmeye çalışmaktır. Emek, Barış ve Demokrasi Mitingimiz kana bulayanlara sesleniyoruz:

BÜTÜN VAHŞETİNİZE, BÜTÜN ŞİDDETİNİZE, BÜTÜN KATLİAMLARINIZA RAĞMEN EŞİT, ÖZGÜR, DEMOKRATİK BİR ÜLKEDE BİR ARADA YAŞAMI VE BARIŞI SAVUNMAKTAN VAZGEÇMEYECEĞİZ!

Bizi korkutmaya, bizi yıldırmaya, bizi sindirmeye çalışanlara sesleniyoruz:
**KORKMAYACAĞIZ, YILMAYACAĞIZ, UNUTMAYACAĞIZ VE AFFETMEYECEĞİZ!
DÖKTÜĞÜNÜZ KANDA BOĞULACAKSINIZ!**

Ölen Arkadaşlarımızı Anmak, Faşist Katliamı Protesto Etmek İçin Bugünden İtibaren Üç Gün Yastayız/12-13 Ekim Pazartesi-Salı Günleri Bütün Türkiye'de Grevdeyiz!

Bütün Sendikaları, Bütün Meslek Örgütlerini, Bütün Siyasi Partileri, Örgütlü-Örgütsüz, Hangi Sendikanın Üyesi Olursa Olsun Bütün İşçileri-Bütün Kamu Çalışanlarını, İnsanlığa Sahip Çıkan Bütün Yurttaşlarımızı Katılmaya Çağırıyoruz!

**TMMOB İZMİR İL KOORDİNASYON KURULU
11.10.2015**

YASTAYIZ, İSYANDAYIZ, UNUTTURMAYACAĞIZ

Bizler emek ve meslek örgütleri olarak ülkemizin içine sürüklendiği kaotik ve militarist ortama dur demek istedik. Ülkemizin başkentinde gür bir barış sesi haykırmak istedik.

Ancak 10 Ekim 2015'te saatler 10.04'ü gösterdiğinde, Ankara Garı önünden yükselen ses, ülke tarihinin en büyük terör saldırısının habercisiydi.

Bugün tam bir hafta geçti. İktidarlarını savaş yoluyla sağlamayı amaçlayanların, barış talebinden rahatsız olanların planlarının sahnelendiği o kara günün üzerinden tam 7 gün geçti. Barış sloganlarını, on binlerden yükselen sesi bastırmayı amaçlayan bombalarla 100'den fazla dostumuzu yitirdik. Dostlarımızı, katillerin Ankara'da rastgele seçtikleri bir alanda yitirmedik. O insanlarımızı "Emek-Barış-Demokrasi" mitingi için buluştukları bir alanda yitirdik. Saldırı sonrası yüzlerce insanımız bedenlen, milyonlar ise ruhen yaralı durumda. Ruhumuzdaki yaralar yaşadığımız sürece iyileşmeyecek. Ancak onların hesabının sorulması, ruhumuzdaki acının biraz olsun dinmesine yardımcı olacaktır.

Soruyoruz, bu ülkede barış sesinin daha gür, daha çoğalan, daha yankılanan bir biçimde çıkmasından "KİM" rahatsız olabilir? Fail mi arıyoruz? Kim saldırdı bize, fail kim? Onu mu arıyoruz? Fail bellidir. Failin kim olduğu sadece Türkiye'nin değil, dünya halklarının da malumudur! Katliamda kullanılan canilerin kimliklerinin ortaya çıkması ise, işte bu malumun ilanıdır!

Katilleri ve işbirlikçilerini biliyor, yakından tanıyoruz. Bunları herkesin bilmesini istemeyenlerin paniklerini, bu panikle yayın yasağı ve gizlilik kararları almalarını anlıyoruz. Onların isimlerini bugün bir kez daha anmanın gereği dahi olmadığını düşünüyoruz.

Ancak patlamadan hemen sonra iktidarın havuz medyası ve Ak-Troller hep birlikte ve neredeyse aynı cümlelerle büyük bir dezenformasyon ve karalama kampanyası başlatmıştır. Bu kampanya çerçevesinde örgütlerimiz ve yöneticilerimiz, iktidar sözcüleri, milletvekilleri, havuz medyası ve sosyal medya trolleri tarafından gayet organize biçimde hedef gösterilmiştir. Saldırı, ilgisiz olduğu açık olan örgütlerle ilişkilendirilerek hedef saptırılmış, halay çeken gençler "bomba şifrecisi" ilan edilmiş, neredeyse ölenlerin suçlandığı bir söylem yaygınlaştırılmıştır.

Türkiye genelinde yasamız neredeyse yasaklanmış, cenazelerimiz verilmemiş, olay yerine karanfil koymamızdan, çeşitli anmalara kadar birçok etkinliğimiz polis engeliyle karşılaşmıştır. Cenazelere soruşturma açılmış, "Yastayız, isyandayız!" diyerek iş bırakan emekçilere yönelik baskılar artmıştır.

Fakat biz bıkmadan, usanmadan tüm ülkeye gerçekleri anlatacağız! Başbakan'ın aslında "yakalamama" konusunda doğru söylediğini, Ankara katliamındaki bombacıların da isimlerinin tespit edilmesine rağmen yakalanmadığını anlatacağız. Gazetelerin haberlerinde ve siyasi partilerin raporlarında dahi ismi geçen kişilerin MİT ve Ankara Emniyet Müdürlüğü de dâhil birçok devlet kurumuna çok yakın bir mesafede bu korkunç katliamı gerçekleştirdiklerini herkes bilecek! Reyhanlı, Roboski, Diyarbakır ve Suruç katliamları örtbas edildiği için bu katliamın yaşandığını her yerde anlatacağız! Ankara katliamında adı geçenlerin Suruç Katliamı ile bağlantılarını hatırlatıp, Suruç ile ilgili Meclis araştırmasını reddedenleri her platformda teşhir edeceğiz!

Evet, vahşi saldırının üzerinden 7 gün geçti. Ancak 7 değil, 7 bin gün de geçse unutmuyacağız, affetmeyeceğiz, hesap sormadan onlara borçlu olacağız. Bu borcumuzu bir an önce ödemek için yorulmadan, yılmadan, korkmadan mücadele edeceğiz.

Yastayız, isyandayız, unutturmayacağız!

DİSK-KESK-TMMOB-TTB

17.10.2015

“SİVİL DARBE”YE KARŞI 1 KASIM’DA SANDIK BAŞINA

Ülkeyi yönettiği 13 yıl boyunca demokrasinin tahribi ve hukuksuzluk konusunda ustalaşan, ustalaştıkça pervasızlaşan AKP, seçim sonrası kurduğu “korsan hükümet” ile de bu vasfını bir ileri aşamaya taşıdı.

7 Haziran 2015 seçimleri sonrasında hükümetin kurulamaması, Cumhurbaşkanının tüm teamülleri yok sayarak hükümet kurma görevini AKP dışında ikinci bir partiye vermemesi ile 1 Kasım seçimlerine AKP üyelerinden ve yandaşlarından oluşan bir seçim hükümeti ile gidiyor. 1 Kasım öncesinde, muhaliflerine karşı her türlü yöntemle yıpratma çalışması gerçekleştiren, Ankara saldırısındaki ihmal ve sorumluluğu açıkken bu sorumluluğu bir başka siyasi partiye yıkmaya çalışan, seçim propagandası için devletin her türlü imkânını kullanan AKP seçim hükümeti, son olarak ülkeyi örtülü bir koalisyonla yönettikleri 10 yıl boyunca kendilerine koalisyon ortaklığı yapmış olan çevreye elindeki tüm aygıtlarla yöneldi.

28 Ekim 2015 tarihi, Türkiye Cumhuriyeti tarihine sivil darbecilerin televizyon kanallarına, gazetelere zor yolu ile el koyduğu tarih olarak geçecek. 28 Ekim günü, ulusal yayın yapan televizyon kanallarının yayını çevik kuvvet polisleriyle, özel timlerle desteklenmiş kayyum tarafından durduruldu. İdari ve mali işlerden sorumlu olması gereken ve idari süreçleri işletmeden yayın politikalarına müdahale etmesi mümkün olmayan kayyum tarafından televizyonların ana kumandalarına müdahale edildi, yayın akışları durduruldu ya da değiştirildi. İpek Medya Grubu’na ait bu televizyonlarda yaşananların benzeri, aynı grubun gazetelerine de sirayet etti, gazetelerin yayın çizgileri bir anda “havuz medyası” ile paralel hale getirildi, uygulamalara itiraz eden çalışanlar “iş akitlerinin feshi” ile tehdit edildi.

28 Ekim 2015 tarihi, artık ülkemizde hukuksuzluğun hayatın her anında karşımıza çıkması ile sıklıkla duymaya alıştığımız “hukukun bir gün herkese lazım olabileceği” sözündeki gerçekliği de Koza İpek Holding nezdinde söz konusu geçmiş iktidar ortağı çevreye hatırlattı. Umuyoruz ki herkes, meydana gelen olaylardan gereken dersleri çıkarmıştır.

- Yaşananlar, bir çıkar birlikteliği yapısı olarak tanımlanabilecek olan AKP ile bugün çıkar ortaklığı olanların, bu çıkar ortaklığının bozulması halinde yarın “kurban” haline gelebileceğinin göstergesidir.

- Yaşananlar, ülkemizin geleceğine dair kritik bir seçimin arifesinde sivil darbe sürecinin hız kazandığının göstergesidir.

- Yaşananlar, 1 Kasım seçimlerinin “diktatörlük mü, demokrasi mi” sorusundan ibaret bir plebisit olduğunun, bunun sonucuna bağlı olarak demokrasinin iktidar eliyle askıya alınabileceğinin, kusursuz bir diktatörlükte yaşar hale gelebileceğimizin göstergesidir.

Tüm bu göstergeler ışığında, emek ve meslek örgütleri olarak, hukuksuzluğa maruz kalan her kim olursa olsun yanında olduğumuzu, bu hukuksuzluklara karşı sesimizi yükseltmeye ve üyelerimizden aldığımız güçle demokrasi mücadelesini sürdürmeye devam edeceğimizi kamuoyuyla paylaşmak isteriz. Tüm duyarlı yurttaşlarımızı, yaşanan hukuksuzluklara karşı ses çıkarmaya, sivil darbe ve dolayısıyla hukuk ve demokrasinin askıya alınması sürecine karşı 1 Kasım’da oy kullanmaya ve sandıklara sahip çıkmaya davet ediyoruz.

KESK İZMİR ŞUBELER PLATFORMU - DİSK EGE BÖLGE TEMSİLCİLİĞİ
TMMOB İZMİR İL KOORDİNASYON KURULU
30.10.2015

TMMOB, DİKTAYA BOYUN EĞMEZ

Bugün burada, Türkiye adına bir utanç olan ve yüzlerce benzeri bulunan bir davanın ilk duruşması için toplandık.

Son bir yıl içinde açılan yüzlerce davadan anlaşılan şu ki, 13 yıllık AKP iktidarının her geçen gün bir ileri aşamaya taşınan baskıcılığı, "Cumhurbaşkanına hakaret" suçlamasını, kendisi için kullanışlı bir araç olarak seçmiş görünüyor. Bu doğrultuda, iktidarın TMMOB'ye yönelik saldırısını protesto eylemine katılan TMMOB İzmir İl Koordinasyon Kurulu Dönem Sekreteri Melih Yalçın'a ve TMMOB Makina Mühendisleri Odası İzmir Şubesi Üyesi Devrim Cem Erturan'a da aynı suçlama ile dava açılmış bulunmaktadır.

Kaç-Ak saraydaki sultana, "hırsız" ve "katil" demenin suç olmadığı, demokratik ifade özgürlüğü kapsamında olduğu, bu ülkenin mahkemeleri tarafından da kabullenilmiş iken, biz bugün burada bunu hâlâ suç olarak gören mahkemeye kendimizi ihbar ediyoruz. O eylemlerde biz de vardık, o sloganları biz de attık, eğer suçsa bu fiili biz de işledik.

Devletteki kadrolaşmada, ülkenin dört bir yanında yandaşlara peşkeş çekilmiş ihalelerde, HES'lerde, ayakkabı kutularında, en önemlisi de Ankara'nın göbeğindeki saraydaki hırsızlığa bizzat şahit olduk. Gezi'de, Suruç'ta, daha 1 ay önce Ankara'da, Cizre'de, Silvan'da katillığe de gayet açık biçimde şahit olduk. Eğer yargı, dostlarımızın, mücadele arkadaşlarımızın, toplumun geniş kesimlerince kabul gören bir gerçekliği dile getirmelerini suç olarak görüyorsa, biz de bu suçta ortak olduğumuzu belirtmek isteriz.

TMMOB olarak, meslek ve meslektaş sorunlarını toplumun sorunlarından ayırmadan mücadelemizi verdik, yurttaşlarımızın çıkarlarını her şeyin önüne koyduk. Çocuklarımıza gemicik almadık, yandaşlarımıza altın tepsilerde ihale sunmadık. Şehirlerimizin, köylerimizin, tarım alanlarımızın, derelerimizin, ormanlarımızın talan edilmesine, yağmalanmasına izin vermedik. İşte tam da bu nedenlerle, yalan ve talan iktidarının hedefinde olduk.

Yaşananlar, iktidarın TMMOB'yi işlevsiz kılmak adına son yıllarda dozunu giderek arttırdığı saldırılardan bağımsız değildir. Bu saldırıların yoğunluğu azalmış görünse de, biliyoruz ki TMMOB'nin etkisizleştirilmesi AKP iktidarının gündeminden çıkmamaktadır. Rant ve talanın önünde engel olarak gördükleri TMMOB'yi hedef tahtasına koyanlar bilmelidirler ki, meslektaşlarımızdan ve yurttaşlarımızdan aldığımız güçle bu saldırılara sonuna kadar direnecek, meslek ve meslektaş sorunlarının yanında toplumun sorunlarına çözüm bulma çabalarına da katkı sunacak, hırsıza hırsız, katile katil demeye devam edeceğiz. Talan ve sömürü iktidarı karşısında gerçekleri dile getirmekten geri durmayacak, sözümüzü sakınmayacak, mücadelemizi sürdüreceğiz.

TMMOB diktaya, sivil darbe günlerini ülkemize yaşatanlara boyun eğmeyecek.

TMMOB İZMİR İL KOORDİNASYON KURULU

11.11.2015

HUKUKSUZLUĞUN ADI ÇEVRE DÜZENİ PLANI

İzmir ve Manisa illerinin il sınırlarını kapsayan 1/100.000 Ölçekli İzmir-Manisa Çevre Düzeni Planı, Çevre ve Şehircilik Bakanlığı tarafından son 1,5 yıl içerisinde 3. defa değiştirilerek onaylanmıştır. Son onayından sonra ise planlar hâlâ 1 aylık askı ilanı içerisinde.

Çevre Düzeni Planlarının merkezi idarenin “Ben yaparım” tezi ile yaşama geçmesi “demokrasie vurulmuş bir darbe niteliğindedir” diye defalarca basın açıklaması yapmış olmamıza rağmen hukuksuzluğun her geçen gün daha da artması dolayısı ile tekrar kamuoyunu bilgilendiriyoruz.

Askı ilanında bulunan Çevre Düzeni Planlarının hem plan açıklama raporunda, hem de paftalar üzerinde “NERELERDE DEĞİŞİKLİK YAPILDIĞI BELİRTİLMEMİŞTİR.” Öyle ki, itirazlar kapsamında onaylandığı belirtilen planlara ilişkin, paftalar üzerindeki değişiklik sınırları da gösterilmemiştir. Hem 3194 sayılı İmar Kanunu’na hem de Mekânsal Planlar Yapım Yönetmeliği’ne açıkça aykırı olan bu yöntem ile, bilim insanlarının kafasında, “Bakanlık planlarda yaptığı HANGİ DEĞİŞİKLİKLERİ KAMUOYUNDAN GİZLEMEKTEDİR” sorusunun doğmasına neden olmaktadır.

Son onaylı planın üzerinden neredeyse bir yıl geçmiştir. Bu süre zarfında belediyelerce, söz konusu plan kararlarına esas ilgili imar faaliyetleri yürütülmüş ve uygulamaya koyulmuştur. Dolayısıyla Bakanlığın, sonsuz onay yetkisini kullanarak gerçekleştirdiği çevre düzeni planlama süreci sayesinde; kentlerimizde şehir planlama ve dolayısıyla imar konusunda bir kaos ortamı oluşturulmuştur. Bu kaos ortamında oluşacak kamu zararının telafisi yine aynı kurum tarafından karşılanabilecek midir?

Dolayısıyla Bakanlığın çevre düzeni planı ile yarattığı bu süreçle planlama yetkisi, kentlerimizi daha yaşanabilir alanlar haline getirebilmek için bir amaç olması gerekirken, hukukun arkasından dolanmak adına bir araç olarak kullanılmıştır. Planların şeffaflığı, ne yazık ki bu süreçte tartışılır duruma gelmiştir.

Çevre Düzeni Planları, niteliği gereği, onaylandığı şehrin imar anayasası olarak kabul edilmektedir. Yönetmeliklerde de Çevre Düzeni Planları, “...strateji planlarının hedef ve strateji kararlarına uygun olarak orman, akarsu, göl ve tarım arazileri gibi temel coğrafi verilerin gösterildiği, kentsel ve kırsal yerleşim, gelişme alanları, sanayi, tarım, turizm, ulaşım, enerji gibi sektörlerle ilişkin genel arazi kullanım kararlarını belirleyen, yerleşme ve sektörler arasında ilişkiler ile koruma-kullanma dengesini sağlayan...” planlar olarak tanımlanmasına rağmen, askı ilanında yer alan İzmir-Manisa Planlama Bölgesi 1/100.000 Ölçekli Çevre Düzeni Planının, yönetmeliğin belirttiği tanımlardan çok uzak olduğu aşıkardır.

Ortak akıl çerçevesinde hazırlanması gereken Çevre Düzeni Planlarını, merkezi idarenin otoriter rejim algısıyla, “BEN YAPTIM, OLDU” mekanizması ile yönetmeye çalışması, İzmir ve Manisa kentlerinin sürdürülebilir şehirleşme geleceğinin yok edilmesine neden olabilecektir.

- Enerji, ulaşım, sağlık, kalkınma gibi temel politikaların hiçbirinin vurgulanmadığı,
- Alt Ölçekli Planları yönlendiremeyen ve bu nedenle imar uygulamalarının kontrolsüz şekilde yapılmasına neden olacak,
- Doğal alanların yok olmasına öncülük edecek
- Doğal afet risklerini göz ardı edecek

şeklinde sıralanabilecek birçok nedenle, bilimin değerleriyle örtüşmeyen, İzmir ile Manisa kentlerinin ilgili belediyeleri ve sivil toplum kurumlarıyla hiçbir kentlinin fikir ve görüşleri alınmadan, bilgisayar ekranı başında, noktasal müdahalelerle bazı kişi ve kurumlara menfaat sağladığı düşünülen kararlar temelinde hazırlanan ve bu şekilde onaylanan “İzmir-Manisa Planlama Bölgesi 1/100.000 ölçekli Çevre Düzeni Planı” ile İzmir ve Manisa kentlerinin geleceği tehlikeye girmiştir. Bu kaygımızı defalarca dile getirdik ve bundan sonra da kentlerin imar anayasalarını oluşturacak kadar üst ölçekli kararları barındıran Çevre Düzeni Planlarının ortak akıl ile bilimsel temellere dayalı, hukuka aykırılık içermeyecek şekilde hazırlanması gerektiği yönündeki mücadelemize devam edeceğiz.

TMMOB İZMİR İL KOORDİNASYON KURULU
25.12.2015

9

BÖLÜM

YEREL YÖNETİMLER VE DİĞER KURUMLARLA İLİŞKİLER

YEREL YÖNETİMLER - DİĞER KURUMLARLA İLİŞKİLER

Mimarlar Odası, Anayasa'nın 135.maddesi ile tanımlanmış "kamu kurumu niteliğinde bir meslek örgütü" olarak, 6235 sayılı TMMOB Kanunu'nun 2(d) maddesinde "Meslek ve menfaatleriyle ilgili işlerde resmî makamlarla İşbirliği yaparak gerekli yardımlarda ve tekliflerde bulunmak, meslekle ilgili bütün mevzuatı normları, fennî şartnameleri incelemek ve bunlar hakkında görüş ve düşünceleri ilgililere bildirmektir" şeklinde ifade edilen görevini yerine getirmektedir. TMMOB Ana Yönetmeliği'nin 3(b) maddesine göre "Mühendislik ve mimarlık mesleği mensuplarının ortak gereksinimlerini karşılamak, mesleki etkinlikleri kolaylaştırmak, mesleğin genel yararlarına uygun olarak gelişmesini sağlamak, meslek mensuplarının birbirleriyle ve halkla olan ilişkilerinde dürüstlüğü ve güveni hakim kılmak üzere meslek disiplinini ve ahlakını korumak; kamunun ve ülkenin çıkarlarının korunmasında, yurdun doğal kaynaklarının bulunmasında, korunmasında ve işletilmesinde, çevre ve tarihi değerlerin ve kültürel mirasın korunmasında, tarımsal ve sınai üretimin artırılmasında, ülkenin sanatsal ve teknik kalkınmasında gerekli gördüğü tüm girişim ve etkinliklerde bulunmak" denmektedir.

İki yıllık çalışma dönemi içinde, kurumlarla ve yerel yönetimlerle ölçülü ve süreçlere katkıda bulunan çalışmalar yapılmıştır. Efes Alan Yönetimi ve Yönetim Planı; hazırlık çalışmalarına katılmış, Efes'in UNESCO Dünya Mirası listesine girmesi sürecine katkıda bulunulmuş, Efes Alan Yönetimi Danışma Kurulu'nda yer alınmıştır.

Kentimizde mimarlık niteliğinin yükseltilmesi bağlamında Yerel Yönetimlerin mimarlık yarışmalarını çoğaltmaları talep ve önerilerimiz sürekli gündemde tutulmuş, İzmir Büyükşehir Belediyesi Tasarım Koridorları Yarışması, Aktepe Emrez Kentsel Dönüşüm Yarışması, Konak Belediyesi Hizmet Binası Yarışması'nın hazırlık süreçlerinde ilgili belediyelere destek olunmuştur. Diğer belediyelerin de gereksinim duydukları yapılar için Mimarlık Yarışmaları Yöntemlerini benimsemelerine yönelik önerilerimiz sürmektedir.

Belediyelerin İmar Kanunu ve Tip İmar Yönetmeliği uyarınca oluşturmaya başladıkları "Kent Estetik Kurulları"na yönelik kapsamlı bir değerlendirme raporu ilgili belediyelerle paylaşılmıştır.

Valilik ve Belediyeler ile kent, kültür, mimarlık alanında gündeme gelen konularda diyalog ve çalışmalar sürmektedir.





42. Dönemde Şubemiz Yönetim Kurulu'nun katılım sağladığı görüşmeler aşağıdadır.

19 Şubat 2014 tarihinde Karşıyaka Forumu ile stadyum projesi görüşüldü

17 Mart 2014 tarihinde İzmir Ticaret Odası'nda Planlı Alanlar Tip İmar Yönetmeliği'ne Yönelik Sorunlar ve Çözüm Önerileri toplantısına katıldı.

18 Mart 2014 tarihinde Ege Üniversitesi'nde Kentsel Dönüşüm Paneli gerçekleşti, Şube Yönetim Kurulu Başkanı Hasan Topal konuşmacı olarak katıldı.

19 Mart 2014 tarihinde Şube Yönetim Kurulu Başkanı Hasan Topal Fransız Kültür Merkezi Müdürü ile ortak etkinlikler gerçekleştirmek için ikili görüşme yaptı.

23 Mart 2014 tarihinde Tasarım Koridorları Ulusal Fikir Yarışması Jüri toplantısı gerçekleşti.

25 Mart 2014 tarihinde Akademik Meslek Odaları ve KESK CHP Belediye Başkan Adaylarıyla Buluşuyor toplantısına katıldı.

26 Mart 2014 tarihinde Makine Mühendisleri Odası'nda gerçekleşen "Binaların Yangından Korunması Hakkında Yönetmelik" Paneli'nde sunum yapıldı

26 Mart 2014 tarihinde Yeni Hizmet Binası Mimari Projesi'ne ilişkin Ticaret Odası Başkanı ile görüşüldü.

28 Mart 2014 tarihinde Şube Yönetim Kurulu Başkanı Hasan Topal, CHP İzmir Milletvekili Oğuz Oyan ile görüştü.

24 Nisan 2014 tarihinde Doğal ve Kültürel Çevre Gelişimi'nin "Yerel Uygulamalarda Doğanın ve Mekanın Çözüm Gündemi" Paneli'ne Şube Yönetim Kurulu Başkanı Hasan Topal konuşmacı olarak katıldı.

29 Nisan 2014 tarihinde Karşıyaka Belediye Başkanı Hüseyin Mutlu Akpınar ile seçim nedeniyle tebrik görüşmesi yapıldı.

30 Nisan 2014 tarihinde Şube Yönetim Kurulu Başkanı Hasan Topal Gediz Üniversitesi'nin Kozbeyli Koruma Amaçlı İmar Planı Toplantısı'na katıldı.

6 Mayıs 2014 tarihinde Konak Belediye Başkanı ziyaret edildi.

7 Mayıs 2014 tarihinde Şube Yönetim Kurulu Başkanı Hasan Topal Buca Belediyesi Başkan Yardımcısı ile Buca'nın planlama süreçlerine ilişkin toplantı gerçekleştirdi.

20 Mayıs 2014 tarihinde İzmir Büyükşehir Belediyesi'nin düzenlediği Balçova Turizm Alanı toplantısına Şube Yönetim Kurulu Başkanı Hasan Topal katıldı.

21 Mayıs 2014 tarihinde gerçekleşen Kültürpark toplantısına Şube Yönetim Kurulu Başkanı Hasan Topal, Başkan Yardımcısı Şeref Aldemir ve Üye Halil İbrahim Alpaslan katıldı

27 Mayıs 2014 tarihinde Şube Yönetim Kurulu Başkanı Hasan Topal, TOKİ Emlak Planlama Proje ve Şehir Plancıları Odası ile ortak toplantıya katıldı.

19 Haziran 2014 tarihinde İzmir Borsası yöneticileri Şubemizi ziyaret etti.

20 Haziran 2014 tarihinde Konak Belediyesi'nin düzenlediği Damlacık Forumu'na Şube Yönetim Kurulu Başkanı Hasan Topal katıldı.

24 Haziran 2014 tarihinde Buca Belediyesi'nde Stratejik Plan Arama Konferansı'na Şube Yönetim Kurulu Başkanı Hasan Topal katıldı.

26 Haziran 2014 tarihinde İBŞB'nin Ege Mahallesi Kentsel Dönüşüm Projesi tanıtım toplantısına Şube Yönetim Kurulu Sayman Üyesi Hakan Kılınçarşlan katıldı.

10 Temmuz 2014 tarihinde TMMOB İKK, İBŞB İmar Müdürlüğü ve ilçe imar müdürlerinin katılımıyla gerçekleşen toplantıya katılındı.

11 Temmuz 2014 tarihinde İBŞB tarafından gerçekleşen Konak - Karşıyaka Tramvay bilgilendirme toplantısına Şube Yönetim Kurulu Başkanı Hasan Topal katıldı.

16 Temmuz 2014 tarihinde İBŞB Kültürpark Çalıştay'ına Şube Yönetim Kurulu Başkanı Hasan Topal ve Şube Yönetim Kurulu Üyesi Halil İbrahim Alpaslan katıldı.

19 Ağustos 2014 tarihinde İTO Yönetim Kurulu Şube Yönetim Kurulumuzu ziyaret etti.

11 Eylül 2014 tarihinde Selçuk Efes Alan Yönetimi toplantısına Şube Yönetim Kurulu Başkanı Hasan Topal katıldı.

26 Eylül 2014 tarihinde Selçuk Efes Alan Yönetimi toplantısına Şube Yönetim Kurulu Başkanı Hasan Topal katıldı.

17 Ekim 2014 tarihinde İBŞB'de gerçekleşen İnciraltı toplantısına Şube Yönetim Kurulu Başkanı Hasan Topal katıldı.

24 Ekim 2014 tarihinde Basmane Günleri kapsamında Konak Belediyesi tarafından düzenlenen panele Şube Yönetim Kurulu Başkanı Hasan Topal konuşmacı olarak katıldı.

12 Kasım 2014 tarihinde Çevre ve Şehircilik İl Müdürlüğü'nde gerçekleşecek Kurumsal Analiz Odak Grup Toplantısına Şube Yönetim Kurulu Başkanı Hasan Topal katıldı.

18 Kasım 2014 tarihinde İBŞB'de gerçekleşen İnciraltı toplantısına Şube Yönetim Kurulu Başkanı Hasan Topal katıldı.

23 Kasım 2014 tarihinde Kuşadası İmar Planı toplantısına Şube Yönetim Kurulu Başkanı Hasan Topal katıldı.

24 Kasım 2014 tarihinde Alman Kültür Merkezi Müdürü Şube Yönetim Kurulu Başkanı Hasan Topal'ı ziyaret etti. Birlikte gerçekleştirilecek etkinlikler görüşüldü.

28 Ocak 2015 tarihinde TMMOB ve sendikalar Torba Yasa çalışmaları için toplandı.

3 Şubat 2015 tarihinde Selçuk Belediyesi Meclis üyeleri Şube Yönetim Kurulu Başkanı Hasan Topal'ı ziyaret etti.

19 Şubat 2015 tarihinde İzmir İktisat Kongresi Sempozyumu'nda Şube Yönetim Kurulu Başkanı Hasan Topal "Kentsel Dönüşüm" ile ilgili sunum yaptı.

21 Şubat 2015 tarihinde CHP Sanat-Kültür Çalıştayı'na Şube Yönetim Kurulu Başkanı Hasan Topal katıldı.

25 Şubat 2015 tarihinde Şube Yönetim Kurulu Başkanı Hasan Topal İBŞB Tarih Çalıştayı'na katıldı.

13 Mart 2015 tarihinde Şube Yönetim Kurulu Başkanı Hasan Topal Tasarım Topluluğu'nun toplantısına katıldı.

19 Mart 2015 tarihinde ruhsat süreçlerinde yaşanan sıkıntıların çözüm süreçlerinin iletildiği çalışmalar yapıldı. Konak Belediyesi ile serbest çalışan mimarların, Konak Belediye Başkanı Sema Pekdaş'ın ve Belediye İmar Müdürlüğü çalışanlarının katılımıyla ortak bir toplantı düzenlendi. Karşılıklı sorunların saptandığı, çözüm önerilerinin iletildiği toplantı oldukça verimli oldu.

27 Mart 2015 tarihinde İzmir Büyükşehir Belediyesi'nin İzmir Tarih Çalıştayı'na Şube Yönetim Kurulu Başkanı Hasan Topal katıldı.

22 Nisan 2015 tarihinde Çeşme'de gerçekleşen Rüzgar Enerji Santralleri toplantısına Şube Yönetim Kurulu Başkanı Hasan Topal katıldı.

28 Nisan 2015 tarihinde Anıtlar ve Sitler Günü ve ICOMOS'un 50. yılı etkinlikleri kapsamında, Dokuz Eylül Üniversitesi Rektörlüğü'nde "Tarihi Çevre ve Biz" temalı panelle Şube Yönetim Kurulu Başkanı Hasan Topal konuşmacı olarak katıldı.

13 Mayıs 2015 tarihinde Engelliler Çalıştayı'na Ebru Güller katıldı.

17 Haziran 2015 tarihinde Karşıyaka Örnekköy Kentsel Dönüşüm toplantısına Şube Yönetim Kurulu toplantısına Şube Yönetim Kurulu Başkanı Hasan Topal katıldı.

25 Haziran 2015 tarihinde Körfez Geçişi ÇED toplantısına Şube Yönetim Kurulu Başkanı Hasan Topal katıldı.

5-20 Eylül 2015 tarihleri arasında Antalya'da gerçekleşen IABA 3. Uluslararası Mimarlık Bienali'ne Şube Yönetim Kurulu Başkanı Hasan Topal katıldı.

12 Kasım 2015 tarihinde Çevre ve Şehircilik İl Müdürlüğü'nde Kurumsal Analiz Odak Grup toplantısına Şube Yönetim Kurulu Başkanı Hasan Topal katıldı.

19-20 Kasım 2015 tarihlerinde Jeofizik Mühendisleri Odası'nın Çalıştay'ında Şube Yönetim Kurulu Başkanımız Hasan Topal açılış konuşması gerçekleştirdi.

22 Kasım 2015 tarihinde Kuşadası'nın Kentsel Gelişim Süreci ve Yeniden Yapılanması etkinliğine katılındı.

26 Kasım 2015 tarihinde İBŞB Sağlıklı Kentler Çalıştayı'na katılındı.

29 Kasım 2015 tarihinde İzmir Büyükşehir Belediyesi "İzmir Enternasyonal Fuarı'nın Geleceği Çalıştayı"na Şube Yönetim Kurulu Başkanı Hasan Topal katıldı.

8 Aralık 2015 tarihinde Karşıyaka Halk Eğitim Merkezi'nde gerçekleşen Kentsel Dönüşüm toplantısına katılındı.

11 Aralık 2015 tarihinde Şube Yönetim Kurulu Başkanı Hasan Topal Selçuk Belediye Başkanı ile görüştü.

17 Aralık 2015 tarihinde İzsiad Başkanı Şubemizi ziyaret etti.

17 Aralık 2015 tarihinde Selçuk Belediye Başkanı Şubemizi ziyaret etti.

18 Aralık 2015 tarihinde Havagazı Fabrikası'nda İzmir Büyükşehir Belediyesi tarafından düzenlenen Agora, Kadifekale, birinci ve ikinci derece konut bölgelerine ait operasyon planlarına ilişkin toplantıya Şube Yönetim Kurulu Başkanı Hasan Topal katıldı.

18 Aralık 2015 tarihinde Bornova için Fikirler Tasarım Sergisi Ödül Töreni'ne Şube Yönetim Kurulu Başkanı Hasan Topal katıldı.

23 Aralık 2015 tarihinde İzmir Büyükşehir Belediyesi'nin Planlama İmar Konut Çalışma Grubu toplantısına Şube Yönetim Kurulu Başkanı Hasan Topal katıldı.

25 Aralık 2015 tarihinde Selçuk Belediyesi'nde Efes Alan Yönetimi Danışma Kurulu toplantısına Şube Yönetim Kurulu Başkanı Hasan Topal katıldı.

30 Aralık 2015 tarihinde Buca Belediyesi Başkan Yardımcısı Beril Özalp ile Şube Yönetim Kurulu Başkan Yardımcısı Halil İbrahim Alpaslan ve Şube Yönetim Kurulu Sekreter Üyesi Nilüfer Çınarlı Mutlu Buca'da yapılacak yarışmalara ilişkin görüştü.

15 Ocak 2015 tarihinde Serbest Çalışan Mühendisler ve Mimarlar toplantısı Tepekule Kongre Merkezi'nde gerçekleşti.

17 Ocak 2015 tarihinde TMMOB 1. Kadın Sempozyumu Ankara'da gerçekleşti. Emel Kayın katıldı.

22 Ocak 2016 tarihinde TMMOB İKK tarafından düzenlenen CHP İzmir Milletvekilleri ile kent ve meslek sorunlarına ilişkin toplantıya katılındı.

26 Ocak 2016 tarihinde ESİAD'ın "İzmir'de Kentleşme ve Büyük Projeler" konferansına Şube Yönetim Kurulu Başkanı Hasan Topal konuşmacı olarak katıldı.

26 Ocak 2016 tarihinde İztap toplantısına katılındı.

Engelsizmir çalışmalarına katılındı.

İzmir Büyükşehir Belediyesi İmar Komisyonu'na ısrarlarımızla ve defalarca yazışmayla gözlemci olarak katılındı ancak süreç, katılımcılığı dışlayan parsel bazında planlamanın hakim olduğu bir anlayışla bir yere varılamayacağı görüldüğünden toplantılara katılma bırakıldı.

TMMOB İKK Kadın Çalışma Grubu toplantılarına Emel Kayın'ın temsiliyeti ile katılındı Hollanda Ticaret Teşvik Merkezi ile ortak etkinlikler gerçekleşti.

İzmir Büyükşehir Belediyesi'nin Tarihe Saygı Yerele Koruma Ödülleri'ne Danışman Jüri Üyesi olarak Şube Yönetim Kurulu Başkanı Hasan Topal katıldı.

Bornova Belediyesi'nin Enerji Verimliliği eğitimlerine eğitmen olarak İlker Kahraman katıldı.

10.

BÖLÜM

YAZIŞMA ÖRNEKLERİ VE RAPORLAR

YAZIŞMA ÖRNEKLERİ

İzmir : 03.01.2014
Sayı : 04-14-009

İzmir Valiliği
Çevre ve Şehircilik İl Müdürlüğü'ne

Çevre ve Şehircilik Bakanlığı'nca 14.11.2013 tarihinde onaylanarak 06.12.2013 tarihinde 30 (otuz) gün süre ile ilan panosunda askıya çıkarılan 1/25000 Ölçekli İzmir Büyükşehir Bütünü Çevre Düzeni Planı değişikliği ilişkin Şubemizin itiraz dilekçesi ekte yer almaktadır.

Bilgilerinize sunarız.

Saygılarımızla,

Nilüfer Çınarlı Mutlu
Mimar - Sekreter Üye

İzmir : 22.01.2014
Sayı : 04-14-079

T.C. Çevre ve Şehircilik Bakanlığı
Mesleki Hizmetler Genel Müdürlüğü'ne
ANKARA

Konu: Yapılaşması başlamış imar adalarında yeni yapılaşacak imar parsellerindeki arka bahçe mesafeleri ve taban alanı katsayısı uygulamaları hakkında.

Bakanlığınız tarafından 08.09.2013 tarihi 28759 sayılı Resmi Gazete'de yayımlanan değişiklikle yürürlüğe giren Planlı Alanlar Tip İmar Yönetmeliği'nde Değişiklik Yapılmasına Dair Yönetmeliğin ilgili idareler tarafından uygulanması sırasında bahçe mesafeleri, bina derinlikleri ve taban alanı katsayıları ile ilgili olarak çelişkiye düşülmektedir.

Kısmen yapılaşmış veya yapılaşması başlamış bitişik nizam yapı adalarında bulunan yeni yapılaşacak parsellerle ilgili olarak; bahçe mesafelerinin Yönetmeliğin 18. Maddesindeki bahçe mesafeleri ile ilgili hükümler ile bina derinliğinin Yönetmeliğin 28. Maddesindeki bina derinliklerinin hesaplanmasına ilişkin hükümlere göre mi yoksa mevcut yapılaşmaya uygun olarak mı belirlenmesi gerektiği hususunda ilgili belediyesince çelişkiye düşülmektedir.

01.06.2013 tarihinden önceki mevzuata göre ve mevzuatına uygun olarak kısmen veya tamamen yapılaşması tamamlanmış imar adalarında yeni yapılaşacak parsellerle ilgili olarak bahçe mesafeleri, bina derinlikleri ve taban alanı katsayısı oranlarının mevcut yapılaşmaya uygun olarak belirlenip belirlenemeyeceği hakkında açıklayıcı bilgi verilmesi hususunda gereğini arz ve talep ederiz.

Saygılarımızla,

Nilüfer Çınarlı Mutlu
Mimar - Sekreter Üye

İzmir: 13.02.2014
Sayı: 04-14-131

İzmir Büyükşehir Belediye Başkanlığı'na

İzmir Büyükşehir Belediye Meclisi'nin 13.12.2013 tarih, 05/1499 sayılı kararı ile onaylanarak 24.01.2014 - 24.02.2014 tarihleri arasında İzmir Büyükşehir Belediyesi ilan panosunda askıya çıkarılan "1/5000 Ölçekli Nazım İmar Planı Plan Notu Değişikliği"ne ilişkin Şubemizin itiraz dilekçesi ekte yer almaktadır.

Saygılarımızla,

Nilüfer Çınarlı Mutlu
Mimar - Sekreter Üye

İzmir : 07.03.2014

Sayı : 04-14-246

İzmir Ticaret Odası Başkanlığı'na

Konu : İTO Yeni Hizmet Binası Mimari Projeleri hk.

İzmir Ticaret Odası Yeni Hizmet Binası için Mimari Projelerinin Yaptırılması Ön Yeterlilik İlanı çağrısı yapıldığını öğrendik.

Günümüzde kentler, yaşam kalitesi ekseninde değerlendirilmektedir. Yaşam kalitesini ise bir çok parametrenin yanı sıra, kentsel mekanın kalitesi ve kentin nitelikli bir mimari çevreye sahip olması da belirlemektedir.

Bilindiği gibi kentlerin algılanmasında ve dünyaya yansıtılmasında en öncelikli değerlerden biri de, o kentin sahip olduğu mimarisi, yapılarının mimari niteliğidir. 2009 yılında güncellenerek yayınlanan Avrupa Konseyi, Avrupa Kentsel Şartı'nda da kentlerin bu özelliğine dikkat çekilerek önermelerde bulunmaktadır. İdarelere rehber niteliğindeki kentsel şartta;

Madde 77 - Kentlerimizi ve kasabalarımızı bilgi, kültür ve sanat yuvaları haline getirme amacımızın onların mimari güzelliklerini dikkate almadığımız takdirde saygınlıktan yoksun kalacağının farkındayız.

Madde 78 - Bu bağlamda kentsel peyzajlarımızın son elli yılda çoğu zaman üst düzeyde bir mimari kalite endişesi duyulmadan geliştiğinin farkındayız. Kent çevresindeki peyzajların pek çoğunu ihmal ederek kentlerimizi ve kasabalarımızı ruhsuz ve yaratıcılıktan uzak bir ticari kentsel planlamaya terk ettik. Bu nedenle mekansal gelişmemizde mimarlık boyutunu daha fazla dikkate almak ve karar vericilerde ve kentlilerde canlı bir mimari kültürün gelişmesini teşvik etmek istiyoruz.

Madde 79 - Kentlerimizle, kasabalarımızla ve onların kültürleri ile olduğu kadar mimarileri ile de gurur duymak arzusundayız” denmektedir.

Yaşam çevrelerimizin, kentimizin ve yapılarımızın iyi tasarlanmış, başarılı mimarlık örnekleriyle zenginleştirilmesi, kentin turizm, ticaret, sanayi vb. sektörel gelişmelerini destekleyen, kentimizin kültürel miras açısından ayrıcalıklı konumunu öne çıkartan uygulamalar olacaktır. İzmir Ticaret Odası'nın bu bağlamda çalışmalarını önemli görüyoruz.

Özetle değindiğimiz kapsamda, İzmir'de başarılı, iyi tasarlanmış yapıların yapılması ve çoğaltılması için, kamu kurum ve kuruluşları ile yerel yönetimlerin kendilerine ait yapı ve tesislerin mimari projelerini elde etme sürecinde "Mimari Proje Yarışması" yöntemini tercih ederek topluma öncülük etmeleri kentleşme sürecine de olumlu yansiyacaktır.

İzmir'de başta Büyükşehir Belediyesi olmak üzere yerel yönetimler mimari proje yarışmalarının çoğaltılması konusunda gerekli duyarlılığı göstermektedirler. Kuşkusuz yapılanlar çok önemli olmakla birlikte yeterli denemez. Diğer kurumların ve İzmir Ticaret Odası'nın da mimari proje ihtiyaçlarını yarışma yöntemiyle karşılamasını çok önemsiyoruz.

Yarışma yöntemi ile proje elde etmeniz, çok sayıda mimarın ve mimarlık ofisinin sürece katılması, çok sayıda tasarım arasından beklentilerinize cevap verecek, yenilikçi ve yaratıcı projelerin seçilmesine olanak sağlayacaktır. Yeni Hizmet binanız mimari projelerinin elde edilmesi için mimari proje yarışması düzenlemeniz kentimiz mimarlık ortamı açısından da çok önemli bir teşvik olacaktır.

İzmir Ticaret Odası Yeni Hizmet Binası için mimari projelerin yarışma yöntemiyle elde edilmesini önerir, yarışma sürecinde her türlü desteği vereceğimizi bilginize sunar, çalışmalarınızda başarılar dileriz.

Saygılarımızla,

Hasan Topal
Mimarlar Odası İzmir Şubesi
Yönetim Kurulu Başkanı

İzmir : 15.04.2014

Sayı : 04-14-386

İzmir Büyükşehir Belediye Başkanlığı'na

İzmir

Belediyeniz İmar ve Bayındırlık Komisyonu'nda Mimarlar Odası İzmir Şubesi adına gözlemci olarak katılma talebimizi bilgilerinize arz ederiz.

Saygılarımızla,

Nilüfer Çınarlı Mutlu
Mimar - Sekreter Üye

İzmir : 29.04.2014

Sayı : 04-14-486

Sayın Sema Pekdaş
Konak Belediye Başkanı

Konu : Konak Belediyesi Yeni Hizmet Binası Mimari Projesi hk.

Günümüzde kentler, yaşam kalitesi ekseninde değerlendirilmektedir. Yaşam kalitesini ise bir çok parametrenin yanı sıra, kentsel mekanın kalitesi ve kentin nitelikli bir mimari çevreye sahip olması da belirlemektedir.

Bilindiği gibi kentlerin algılanmasında ve dünyaya yansıtılmasında en öncelikli değerlerden biri de, o kentin sahip olduğu mimarisi, yapılarının mimari niteliğidir. 2009 yılında güncellenerek yayınlanan Avrupa Konseyi Avrupa Kentsel Şartı'nda da kentlerin bu özelliğine dikkat çekilerek önermelerde bulunmaktadır. İdarelere rehber niteliğindeki kentsel şartta;

“Madde 77 - Kentlerimizi ve kasabalarımızı bilgi, kültür ve sanat yuvaları haline getirme amacımızın onların mimari güzelliklerini dikkate almadığımız takdirde saygınlıktan yoksun kalacağının farkındayız.

Madde 78 - Bu bağlamda kentsel peyzajlarımızın son elli yılda çoğu zaman üst düzeyde bir mimari kalite endişesi duyulmadan geliştiğinin farkındayız. Kent çevresindeki peyzajların pek çoğunu ihmal ederek kentlerimizi ve kasabalarımızı ruhsuz ve yaratıcılıktan uzak bir ticari kentsel planlamaya terk ettik. Bu nedenle mekansal gelişmemizde mimarlık boyutunu daha fazla dikkate almak ve karar vericilerde ve kentlilerde canlı bir mimari kültürün gelişmesini teşvik etmek istiyoruz.

Madde 79 - Kentlerimizle, kasabalarımızla ve onların kültürleri ile olduğu kadar mimarileri ile de gurur duymak arzusundayız” denmektedir.

Yaşam çevrelerimizin, kentimizin ve yapılarımızın iyi tasarlanmış, başarılı mimarlık örnekleriyle zenginleştirilmesi, kentin turizm, ticaret, sanayi vb. sektörel gelişmelerini destekleyen, kentimizin kültürel miras açısından ayrıcalıklı konumunu öne çıkartan uygulamalar olacaktır.

Özetle değindiğimiz kapsamda, İzmir’de başarılı, iyi tasarlanmış yapıların yapılması ve çoğaltılması için, kamu kurum ve kuruluşları ile yerel yönetimlerin kendilerine ait yapı ve tesislerin mimari projelerini elde etme sürecinde “Mimari Proje Yarışması” yöntemini tercih ederek topluma öncülük etmeleri kentleşme sürecine de olumlu yansiyacaktır.

İzmir’de diğer kurumların ve Konak Belediyesi’nin de mimari proje ihtiyaçlarını yarışma yöntemiyle karşılaşmasını çok önemsiyoruz.

Yarışma yöntemi ile proje elde etmeniz, çok sayıda mimarın ve mimarlık ofisinin sürece katılması, çok sayıda tasarım arasından beklentilerinize yanıt verecek, yenilikçi ve yaratıcı projelerin seçilmesine olanak sağlayacaktır. Yeni hizmet binanızın mimari projelerinin elde edilmesi için mimari proje yarışması düzenlemeniz kentimiz mimarlık ortamı açısından da çok önemli bir teşvik olacaktır.

Konak Belediye Başkanlığı’na seçilmiş olmanız nedeniyle sizi kutluyor, uygun görüldüğü takdirde yarışma sürecinde her türlü desteği vereceğimizi bilginize sunuyor, çalışmalarınızda başarılar diliyoruz..

Saygılarımızla,

Hasan Topal
Mimarlar Odası İzmir Şubesi
Yönetim Kurulu Başkanı

Tarih : 16.04.2014

Sayı : 04-14-390

T.C. Çevre ve Şehircilik Bakanlığı
Mesleki Hizmetler Genel Müdürlüğü'ne
ANKARA

Konu: Planlı Alanlar Tip İmar Yönetmeliği'nin uygulamaları hakkında.
Bakanlığınız tarafından 08.09.2013 tarihi 28759 sayılı Resmi Gazete'de yayımlanan değişiklikle yürürlüğe giren Planlı Alanlar Tip İmar Yönetmeliği'nde Değişiklik Yapılmasına Dair Yönetmeliğin ilgili idareler tarafından uygulanması sırasında çelişkiye düşülmektedir. Planlı Alanlar Tip İmar Yönetmeliği'nde yapılması düşünülen hükümlerle ilgili çalışmalarda çelişkiye düşülen veya uygulamada sorun oluşturan konulara açıklık getirilmesi hususunda gereğini arz ve talep ederiz.

Saygılarımızla,

Nilüfer Çınarlı Mutlu
Mimar - Sekreter Üye

Ek:Yönetmelikte çelişkiye düşülen veya sorun yaşanan konular.
Uygulama Sırasında Çelişkiye Düşülen Konular:

Yönetmeliğin 16. maddesi ile ilgili olarak:

Taban alanına dahil edilmeyecek olan yangın merdivenleri veya müstakil yangın merdiveni olmayan yapılarda yangın merdiveni olarak kullanılan bina merdivenlerinden biri hükmüne göre müstakil konutlardaki merdivenler ve sahanlıkları taban alanına dahil edilmeli midir? Bu merdivenler Binaların Yangından Korunması Hakkındaki Yönetmelik hükümleri gereği kaçış merdiveni sayılırlar mı?

Emsale dahil edilmeyecek zemin teraslarını hesaplamaya yönelik olarak, müstakil konut yapılarında bağımsız bölümün toplam bürüt alanı mı esas alınmalıdır?

Katın emsale dahil alanının tanımı nasıl yapılmalıdır?

Bodrum kat yapılamayan durumlarda yapının kendi ihtiyacı için zemin kat veya normal katlarda düzenlenen otoparklar katlar alanına dahil edilmeli midir?

Katlar alanına dahil edilmeyen, ticari amaç içermeyen kreş ve çocuk bakım üniteleri hangi kullanım amacı olan yapılarda yapılabilir?

Katlar alanına dahil edilmeyen mescit alanı hangi kullanım amacı olan yapılarda yapılabilir ve bir alan sınırlaması var mıdır?

AVM, hastane, özel sağlık tesisi, okul, otel vb binalarda sirkülasyon alanları, yangın güvenlik koridoru, bina giriş holleri, kat holleri, asansör önü sahanlıkları, kat ve ara sahanlıkları dahil açık veya kapalı merdivenler katlar alanı hesabına dahil edilmeli midir? Katlar arası sirkülasyonu sağlayan rampalar ve yürüyen merdivenler katlar alanına dahil edilmeli midir?

Sığınak Yönetmeliği'nin 6.maddesi hükümlerine göre emsal hesabına dahil olmayan sığınak alanlarının %30'dan fazlası katlar alanına dahil edilmeli midir?

Işıklıkların tamamı mı yoksa yönetmelik gereği yapılması zorunlu olan alan mı katlar alanına dahil edilmemelidir? Işık ve hava almasına gerek olmayan veya doğrudan ışık hava alması mümkün olan piyeslerde düzenlenen ışıklıklar katlar alanına dahil edilmeli midir?

Su basman seviyesi altındaki bodrum katlarda düzenlenen ve kısmen tabii zemin üzerinde cephesi bulunan ortak alan depolar emsale dahil edilmeli midir?

Örnek bir proje üzerinde katlar alanına dahil edilmeyen alanlar gösterilerek tarifleyici bir emsal hesabı dökümü yapılabilir mi?

Günlük ticarete yönelik işyerleri, mağaza ve dükkanlar ile pastane, lokanta, kahvehane, ekmek fırınları, hamam ve sıhhi banyolar, düğün ve oyun salonları, diskotek, bar, birahane ve gazinoların kat net iç yüksekliği en az ne olmalıdır?

Mevcut Uygulama İmar Planına uygun olarak emsal tanımlanmadan yapılaşmış adalarda, arazinin eğiminden dolayı açığa çıkan bodrum katların emsale dahil edilmesi sonucu açığa çıkan bodrum katlarda emsal hakkının doldurulması nedeniyle yapılaşmayan parsellerde nasıl bir yöntem izlenmelidir?

Yönetmeliğin 26.maddesi ile ilgili olarak:

“Bina giriş koridoru genişliği, ana merdivene ulaşıncaya kadar dış kapı genişliğinden az olmamak koşuluyla umumi binalarda en az (2,20) m., diğer binalarda ise en az (1,50) m” olduğu belirtilmektedir. Otopark ve bina girişinin beraber olduğu durumlarda bina giriş koridoru genişliği ne olmalıdır?

Bina girişlerinde bodrum kat otopark girişine yönelik ön bahçe sınırına kadar rampa yapılabilir mi?

Mimari estetik komisyonu kurulmamış yerlerde 40 metreden fazla cephe uzunluğu olan AVM, üzerinde birden fazla blok olan bazalı yapıların bazası vb nasıl yapılabilir?

Toprağa dayalı bodrum katlarda bulunan konutlarda oturma odası ve bir yatak odasının; taban döşemesinin üst seviyesinin tabii veya tesviye edilmiş zemine gömülü olmaması, doğal aydınlatma ve havalandırmasının pencere açılmak suretiyle sağlanması, sel, taşkın ve su baskınlarına karşı tedbirlerin alınmış olması zorunlu olduğu, bu bağımsız bölümlerin kısmen veya tamamen tabii ve tesviye edilmiş zemin altında kalan duvarlarında pencere açılmayacağı belirtilmektedir. Bu hüküm gereği; kısmen toprağa gömülü olup doğal ışık hava alabilecek durumdaki bodrum katlardaki eklentiler kuranglez ile havalandırılmak veya doğal ışık hava alamamak zorunda kalmaktadır. Bu durumdaki piyeslerin toprak üzerinde kalan cephelerinde gerekli önlemlerin alınması ve parapet yüksekliğinin sağlanması halinde pencere açılabilir mi?

3194 sayılı yasa hükümlerine uygun olarak yapılmış Uygulama İmar Planlarına göre yapılaşmış ön bahçesiz parsellerde geçici madde 4 hükümleri uygulanmalı mıdır?

Merdivenlerde minimum kova ölçüsü kaç cm kabul edilir?

Yangın Yönetmeliği'nin 33.maddesi hükümlerince hesaplanan kaçış yolu sayısı ve genişliği 1.50 metreden az olan ve yangın merdivenine açılan kapılarda 1.50 metre genişlik aranmalı mıdır?

Müstakil konutlarda bodrum kat ile zemin kat arasında içten bağlantıyı sağlayan bir merdiven düzenlenmek zorunluluğu var mıdır yoksa bodrum katlara bahçeden giriş çıkış düzenlenebilir mi?

Asansör kuyu boşluğu yönetmelikteki kabin kriterlerinin sağlanması halinde teknolojik gereklere göre belirlenebilir mi?

Ön bahçesiz binalarda, yol cephesinde otopark için bodrumdan giriş yapılabilir mi?

Bodrum katı veya bahçesi olmayan binaların müstemilat kısımları kat holünde düzenlenebilir mi?

Kömürlük ve müstemilatların doğal yoldan veya havalandırma bacası ile havalandırılması zorunlu mudur?

İzmir : 06.05.2014

Sayı : 04-14-502

İzmir Valiliği Çevre ve Şehircilik İl Müdürlüğü'ne

İzmir Valiliği Çevre ve Şehircilik İl Müdürlüğü'nde onaylanarak 07.04.2014 - 06.05.2014 tarihleri arasında İzmir İli, Aliağa İlçesi, Paşa Çiftliği Mevkiinde Bakanlık Makamının 24.05.2013 tarih ve 7792 sayılı Olur' ları doğrultusunda 644 sayılı Çevre ve Şehircilik Bakanlığının Teşkilat ve Görevleri Hakkında Kanun Hükmünde Kararnenin 2 nci maddesinin 1 inci fıkrasının (ğ) bendi uyarınca "Özel Proje Alanı" olarak belirlenen alanın bir kısmını içeren bölümde 644 sayılı Kanun Hükmünde Kararname hükümleri uyarınca 10.12.2013 tarih ve 19240 sayılı Bakanlık Olur' u ile onaylanan hazırlanan 1/5000 ölçekli Nazım ve 1/1000 ölçekli Uygulama İmar Planı Değişikliğine yönelik askı sürecinde yapılan itirazların bir kısmının reddi ile bir kısmının kabulü çerçevesinde hazırlanan 1/5000 ölçekli Nazım ve 1/1000 ölçekli Uygulama İmar Planı Değişikliğinde plan notlarında yapılan düzenlemelere" itiraz ediyoruz.

Bilgilerinize arz ederiz.

Saygılarımızla,

Nilüfer Çınarlı Mutlu
Mimar - Sekreter Üye

İzmir : 12.05.2014

Sayı : 04-14-568

İZMİR VALİLİĞİ ÇEVRE VE ŞEHİRCİLİK İL MÜDÜRLÜĞÜ'ne

Konu : "İzmir İli, Bornova İlçesi, Kazımdirik Mahallesi, 323 ada 4, 26, 31, 37, 39, 43, 54, 58, 60, 63, 70 parseller, 324 ada 41, 45 parseller ile 8323 ada 1 parsel ve Çamdibi Mahallesi 1716 parsel için hazırlanan 1/5000 ölçekli nazım imar planı ve 1/1000 ölçekli uygulama imar planı değişikliği" hk.

İzmir İli, Bornova İlçesi, Kazımdirik Mahallesi, 30 J II b pafta, 323 ada 4, 26, 31, 37, 39, 43, 54, 58, 60, 63, 70 parseller, 324 ada 41, 45 parseller ile 8323 ada 1 parsel ve Çamdibi Mahallesi 29 J II a pafta, 1716 parsel için hazırlanan 1/5000 ölçekli nazım imar planı değişikliği ve 1/1000 ölçekli uygulama imar planı değişikliği teklifleri 644 sayılı Kanun Hükümünde Kararname Hükümleri uyarınca uygun görülerek Bakanlık makamının 08.04.2014 tarih ve 5575 sayılı Olur'u ile tadilen re'sen onaylanmış ve 14.04.2014-13.05.2014 tarihleri arasında ilan panonuz ve internet sayfanızda 30 (otuz) gün süre ile idareniz tarafından askıya çıkarılmıştır.

Söz konusu 1/5.000 - 1/1.000 ölçekli planların aynı anda ve birlikte onaylanması plan bütünlüğü, planların kademeli birlikteliği ve mevzuat açısından uygun değildir.

Söz konusu imar planı değişikliğinde, Plan Yapımına Ait Esaslara Dair Yönetmeliğin 27. Maddesi uyarınca, Kazımdirik Mahallesi 323 ada 4, 26, 31, 37, 39, 43, 54, 58, 60, 63, 70 parseller, 324 ada 41, 45 parseller ile 8323 ada 1 parselde yer alan fabrika alanında yapılan plan değişikliği ile kaldırılan sosyal ve teknik altyapı alanları için eşdeğer alan olarak Bornova Tuna Mahallesi sınırları içinde kalan, tapuda Çamdibi Mahallesi 1716 no.lu parsel adına kayıtlı taşınmazın ayrıldığı görülmektedir. Plan Yapımına Ait Esaslara Dair Yönetmeliğin 27. Maddesinde "İmar planındaki sosyal ve teknik altyapı alanının kaldırılabilmesi ancak bu tesisin hizmet götürdüğü bölge içinde eşdeğer yeni bir alanın ayrılması suretiyle yapılabilir" hükmü yer almaktadır. Yapılan incelemede fabrika alanının bulunduğu alanda yapılan imar planı değişikliği ile kaldırılan sosyal ve teknik altyapı alanlarının eşdeğeri olarak gösterilen Çamdibi Mahallesi 1716 parselin, fabrika alanına kuş uçuşuyla 2.6 km mesafede olduğu, Kazımdirik Mahallesi sınırı içinde bulunan fabrika alanı ile 1716 parselin yer aldığı Tuna Mahallesi arasında Çınar, Rafet Paşa, Yıldırım Beyazıt, Barbaros ve Gazi Osman Paşa Mahallelerinin yer aldığı belirlenmiştir. Dolayısıyla, fabrika alanı ile 1716 no.lu parselin aynı hizmet bölgesi içinde yer almadığı açıkça ortada söz konusu imar planı değişikliği Plan Yapımına Ait Esaslara Dair Yönetmeliğin 27. Maddesine aykırılık içermektedir.

Söz konusu imar planı değişikliği plan açıklama raporunda da açıkça ifade edildiği üzere Kazımdirik Mahallesi 323 ada 4, 26, 31, 37, 39, 43, 54, 58, 60, 63, 70 parseller, 324 ada 41, 45 parseller ile 8323 ada 1 parselde yer alan fabrika alanı içinde yapı tatil zaptı düzenlenmiş, mühürlenmiş ve yıkım kararı bulunan kaçak yapılar yer almakta olup, onaylanan imar planı değişikliğinin söz konusu kaçak ruhsatsız yapıları koruyucu bir nitelik taşıdığı açıkça ortadadır. Kaldı ki plan açıklama raporunun "Öneri Plan Çalışması" bölümünün ilk cümlesinde de "yapılan plan çalışmasında tesisin bütünlüğünün, tesise hizmet eden ruhsatlı ve ruhsatsız tüm mevcut yapılarıyla birlikte korunarak alan bütünlüğünün sağlanması hedeflenmiştir" denilmektedir. Söz konu imar planı değişikliğinin kaçak ruhsatsız

yapıları koruyucu bir nitelikte oluşu nedeniyle mülga Bayındırlık ve İskan Bakanlığı'nın 04.02.2000 tarih 2360 sayılı ve Plan Yapımında Uyulacak Kurallar konulu genelgesine aykırıdır.

Planlı Alanlar Tip İmar Yönetmeliği'nin Arsa ve Yapılarla İlgili Hükümler Bölümünde tanımlanan 17.Maddesinde parsel büyüklükleri ile ilgili olarak Konut Dışı Kentsel Çalışma Alanlarında minimum parsel büyüklüğü 2000 m2 olarak belirtilmesine karşın, ilgi yazınıza konu imar planı değişikliği ile Kazımdirik Mahallesi 323 ada 69 no.lu parselde isabet eden yaklaşık 430 m2 büyüklüğünde kentsel çalışma alanı belirlenmiştir. Mevcut yönetmelik koşulları gereğince yapılması mümkün olmayan bir kentsel çalışma alanı oluşturulması parsel sahiplerinin mağduriyetine yol açacağı gibi söz konusu imar planı değişikliğinden etkilenmeleri sebebiyle 323 ada 69 no.lu parsel maliklerinin herhangi bir muvafakatnamesine de rastlanmamıştır.

Plan Yapımına Ait Esaslara Dair Yönetmeliğin 29. Maddesinde imar planı değişikliği ile, mevcut imar planında devamlılığı olan yolların daraltılmayacağı ve çıkmaz sokak oluşturulamayacağı açıkça belirtilmektedir. Söz konusu imar planı değişikliğinde ise; mevcut imar planında 15 metre genişliğinde olan servis yolu niteliği taşıyan ve ana ulaşım aksları ile bağlantı kuran ve üstelik kadastral durumda kamuya terkli durumda olan (fiili durumda fabrika yapıları nedeniyle kullanılamamaktadır) taşıt yolunun belli bir bölümü yok edilmekle birlikte çıkmaz sokak oluşturulmaktadır. Dolayısıyla söz konusu imar planı değişikliği Plan Yapımına Ait Esaslara Dair Yönetmeliğin 29. Maddesine açıkça aykırılık içermektedir.

İmar planı değişikliğine konu parsellerin yer aldığı alana ilişkin yürürlükteki imar planı, mülga İmar ve İskan Bakanlığı tarafından 17.09.1980 tarihinde onaylanmış imar planı olup söz konusu imar planında Bornova İlçe sınırı içinde yaya hakları ve erişimi hususlarına önem verildiği planda belirlenmiş olan ve süreklilik arz eden yaya ulaşım akslarına bakıldığında açıkça görülebilmektedir. Söz konusu yaya ulaşım akslarından biri de imar planı değişikliğine konu alan içinden geçmektedir. Yürürlükteki imar planında belirlenmiş olan yaya yolu imar planı değişikliği ile kaldırılmakla birlikte yine yürürlükteki imar planında belirlenmiş olan ve yaya üst geçitleriyle birbirine bağlanan yaya erişim aksı kesilerek sürekliliği ortadan kaldırılmıştır. Bu durum plan bütünlüğünü hiçe saymakla birlikte şehircilik ilkeleri ve planlama esaslarına aykırıdır.

Yukarıda aktarılan hususlar göz önüne alındığında söz konusu imar planı değişikliği, imar mevzuatına, planlama esasları, şehircilik ilkeleri ve kamu yararına aykırıdır. Bu kapsamda, kentin merkezi konumundaki planların çevreleriyle eşgüdümünün ve koordinasyonunun sağlanması ve kent bütünündeki dengeleri etkileyecek gelişme kararlarının bütüncül olmasının önemli bir planlama esası ve hukuksal bir gereklilik olduğu da göz önünde bulundurularak, 644 sayılı Kanun Hükmünde Kararname Hükümleri uyarınca uygun görülerek Bakanlık makamının 08.04.2014 tarih ve 5575 sayılı Olur'u ile tadilen re'sen onaylan 1/5000 ölçekli nazım imar planı değişikliği ve 1/1000 ölçekli uygulama imar planı değişikliğine Mimarlar Odası İzmir Şubesi Yönetim Kurulu olarak itiraz etmekteyiz.

Saygılarımızla,

Nilüfer Çınarlı Mutlu
Mimar-Sekreter Üye

İzmir: 04.06.2014

Sayı: 04-14-709

**Çevre ve Şehircilik Bakanlığı
Mesleki Hizmetler Genel Müdürlüğü'ne
ANKARA**

Konu: Planlı alanlar Tip İmar Yönetmeliği Geçici 6ncı maddesi ve 23.05.2014 tarih 6522 sayılı genelge hakkında

Bakanlığınız tarafından 22.05.2014 tarihli ve 29007 sayılı Resmi Gazete'de yayımlanan Planlı Alanlar Tip İmar Yönetmeliğinde Değişiklik Yapılmasına Dair Yönetmeliğin değiştirilen geçici 6.maddesinin uygulanması sırasında ilgili idareler tarafından çelişkiye düşülmektedir. 6522 sayılı genelgede bahsi geçen 22 Mayıs 2014 tarihinden önce düzenlenmiş İnşaat Sözleşmesi veya Proje Sözleşmesinde noter onayı aranıp aranmaması gerekliliğine açıklık getirilmesi hususunda gereğini arz ve talep ederiz.

Saygılarımızla,

Nilüfer Çınarlı Mutlu

Mimar - Sekreter Üye

İzmir : 10.06.2014

Sayı : 04-14-748

Konak Belediye Başkanlığı'na

Konu: Tretuvar ve yasal olmayan parklanmalar hk.

Mimarlar Odası İzmir Şubesi, Alsancak Mahallesi'nde 1474 sokak, 1460 sokak, 1472 sokakların çevrelediği 1252 ada, 1 parsel, 9 numarada bulunan kültür varlığı olarak tescilli Tekel eski deposunu Şube Hizmet Binası ve Mimarlık Merkezi olarak yeniden işlevlendirmiş, restore etmiştir.

Ancak binamızın çevresinde bulunan sokaklarda tretuvarların zamanla bozulmuş ve tahrip edilmiş olması nedeniyle, yasa dışı parklanmalar yapılmakta, binamızın kapıları ve kepenkleri açılmaz hale gelmekte, yağmur suyu iniş boruları tahrip edilmekte ve yapıya zarar verilmektedir.

Ekli fotoğraflarda bina çevresinde yetersiz kaldırımlar nedeniyle yapılan parklandırmaların yağmur suyu iniş borularına ve binaya verdiği zararlar görülmektedir.

Bu nedenle yasal olmayan parklanmayı önlemek üzere geçici olarak acil durumlarda açılacak şekilde bariyerler konmak zorunda kalınmıştır.

Tescilli yapıya daha çok zarar verilmemesi için, 1474, 1460 ve 1472 sokakların tretuvar ve yol düzenlemelerine acil zorunluluk duyulmaktadır.

Belediyenizin acil yatırım programına alınarak yaya alanlarının kalitesini artırmak üzere tretuvarların ve gerekli düzenlemenin yapılması konusunda gereğini bilgilerinize arz eder, çalışmalarınızda başarılar dileriz.

Saygılarımızla,

Nilüfer Çınarlı Mutlu

Mimar - Sekreter Üye

İzmir : 16.06.2014

Sayı : 04-14-805

İzmir Büyükşehir Belediye Başkanlığı'na

Kapatılan İzmir İl Özel İdaresi'nin mal varlıklarının devrine ilişkin raporumuz ekte yer almaktadır.

Bilgilerinize arz ederiz.

Saygılarımızla,

Nilüfer Çınarlı Mutlu
Mimar - Sekreter Üye

İzmir : 02.07.2014

Sayı : 04-14-889

İzmir Büyükşehir Belediye Başkanlığı'na

Konu: Tramvay projeleri hk.

İzmir İli, Konak ve Karşıyaka Tramvay projesi kapsamında, güzergah üzerinde bulunan kaç tane ağacın kesileceği, ve/veya taşınacağı ve/veya söküleceğine ilişkin tarafımıza Bilgi Edinme Kanunu kapsamında bilgi verilmesi talebimizi arz ederiz.

Saygılarımızla,

Nilüfer Çınarlı Mutlu
Mimar - Sekreter Üye

İzmir : 13.08.2014
Sayı : 04-14-1036

İzmir Büyükşehir Belediye Başkanlığı'na,

Mimarlar Odası İzmir Şubesi Yönetim Kurulu'nun hazırladığı "Tramvay Raporu" ekte bilgilerinize sunulmuştur.

Saygılarımızla,

Nilüfer Çınarlı Mutlu
Mimar - Sekreter Üye

İzmir : 13.08.2014
Sayı : 04-14-1037

Konak Belediye Başkanlığı'na,

Mimarlar Odası İzmir Şubesi Yönetim Kurulu'nun hazırladığı "Tramvay Raporu" ekte bilgilerinize sunulmuştur.

Saygılarımızla,

Nilüfer Çınarlı Mutlu
Mimar - Sekreter Üye

İzmir : 02.09.2014

Sayı : 04-14-1086

Çevre ve Şehircilik Bakanlığı İzmir Çevre ve Şehircilik İl Müdürlüğü

Konu : İzmir İli, Çeşme İlçesi, Altinkum Turizm Merkezine ait Koruma Amaçlı 1/5000 ölçekli Nazım İmar Planı ve 1/1000 ölçekli Uygulama İmar Planı'na itiraz

İzmir İli, Çeşme İlçesi, Altinkum Turizm Merkezine ait Koruma Amaçlı 1/5000 ölçekli Nazım İmar Planı ve 1/1000 ölçekli Uygulama İmar Planı, Bakanlık Makamının 18.07.2014 tarih ve 7322 sayılı Olur'u ile 644 sayılı Çevre ve Şehircilik Bakanlığının Teşkilat ve Görevleri Hakkında Kanun Hükmünde Kararname Hükümlerinin 13/A maddesi uyarınca onaylanmıştır.

Onaylı planlar ve plan açıklama raporu 04.08.2014 - 02.09.2014 tarihleri arasında İzmir Valiliği Çevre ve Şehircilik İl Müdürlüğüne askıya çıkarılmış ve ilan edilmiştir.

Planlar ile turizmin kendi kaynağını tüketmesine neden olacak yoğunlukta yapılaşma kararları getirilmektedir. Ülkemiz ve ilimizde turizm açısından önemli bir merkez olan Çeşme ilçesinin doğal güzelliklerinin yok edilmesi, böylesi bir planlama anlayışı ile yoğunluk artışı yaratılması şehircilik ilkeleri ve kamu yararına aykırıdır.

Arazi kullanım kararlarının ve ekolojik kararların bir arada düşünülmesine imkan verme, genel arazi kullanım kararları ile bunlara ilişkin strateji ve politikaları oluşturma, çevre kirliliğinin önlenmesi ve sürdürülebilirlik olgusunun hayata geçirilebilmesi anlamında plan kararlarını ve politikalarını üretmediğini görmekteyiz.

Plan notlarını incelediğimizde:

- 4.18 Yapı alanı içinde kalan mevcut ağaçların (kesilmesi yasak zeytin, anıtsal çınar vb.) korunmayacağı görülmektedir.
- 4.22 Açık ahşap merdivenin Yangın Yönetmeliği'ne göre taşınması gereken özellikleri belirtilmemiştir. Tip İmar Yönetmeliği'ne göre 50 cm aşabilir.
- 5.4.1 İbadet alanının taksı sınırlanmamış belli değil.
- 4.25.2 Değiştirilen topografik yapı, bitki örtüsünün genel doğal karakterini devam ettirecek oranda olduğu belirtilmiş, bu oran belirtilmemiş.

Yukarıda açıklanan nedenlerle planların kamu yararına, şehircilik ilkelerine aykırı olması nedeniyle itiraz ediyoruz.

Saygılarımla,

Nilüfer Çınarlı Mutlu
Mimar - Sekreter Üye

Tarih : 03.11.2014
Sayı : 04-14-1385

**T.C. Çevre ve Şehircilik Bakanlığı
Mesleki Hizmetler Genel Müdürlüğü'ne**

Konu: Planlı Alanlar Tip İmar Yönetmeliği'nin uygulamaları hakkında.

Bakanlığınız tarafından 08.09.2013 tarihi 28759 sayılı Resmi Gazete'de yayımlanan değişiklikle yürürlüğe giren Planlı Alanlar Tip İmar Yönetmeliği'nde Değişiklik Yapılmasına Dair Yönetmeliğin ilgili idareler tarafından uygulanması sırasında çelişkiye düşülmektedir. Planlı Alanlar Tip İmar Yönetmeliği'yle ilgili çalışmalarda çelişkiye düşülen veya uygulamada sorun oluşturan konulara açıklık getirilmesi hususunda gereğini arz ve talep ederiz.

Saygılarımızla,

Nilüfer Çınarlı Mutlu
Mimar - Sekreter Üye

Ek:Yönetmelikte çelişkiye düşülen veya sorun yaşanan konular.

Uygulama Sırasında Çelişkiye Düşülen Konular:

Yönetmeliğin 16. maddesi emsal hesabı ile ilgili olarak:

Binaların Yangından Korunması Hakkındaki Yönetmelik'in 48. maddesi hükümleri kapsamında yer alan yangın merdivenleri ve yangın merdiveni yerine geçen bina ortak merdiveni ve müstakil konut merdiveni ile sahanlıkları taban alanı katsayısı (TAKS) na dahil midir?

Binaların Yangından Korunması Hakkındaki Yönetmelik'in 48. maddesi hükümleri kapsamında yer alan yangın merdivenleri ve yangın merdiveni yerine geçen bina ortak merdiveni ve müstakil konut merdiveni ile kat sahanlıkları kat alanı katsayısı (KAKS) na dahil midir?

Konut veya konut dışı kullanılan binalarda da, en uzak kaçış mesafesi ve kullanıcı yükü dikkate alınarak Binaların Yangından Korunması Hakkındaki Yönetmelik hükümleri gereği yapılması zorunlu olan tüm yangın merdivenleri emsalden düşülebilir mi?

Yönetmeliğin 16.maddesi 5.fıkrası kapsamında tanımına uygun olarak kullanılan müstakil konutun bir parçası olan zemin terasının tamamı emsalden düşülebilir mi?

Yapı nizamı bitişik olan bir parselde otopark olarak kullanılan arka bahçeye ulaşmak amacıyla binanın içinden yapılan araç geçidi emsale dahil midir?

01.06.2013 tarihinde yürürlüğe giren Planlı Alanlar Tip İmar Yönetmeliği kapsamında AVM, hastane, özel sağlık tesisi, okul, otel vb binalarda emsalden düşülen asansör önü sahanlıkları, kat ve ara sahanlıklarının ölçülerini tanımlayabilir misiniz?

Teras çatılarda yapılan sökülür-takılır-katlanır cam panellerle kapatılmış sundurmalarda emsale dahil midir?

Zorunlu nedenlerle (arazinin topoğrafik-jeolojik yapısı gibi veya parselin geometrisi-boyutlarından dolayı giriş çıkışı sağlanamadığı için vb) parselde bodrum kat yapılamıyorsa zemin katta düzenlenen otoparklar emsalden düşülebilir mi? Su basman yüksekliğinden dolayı bir kısmı doğal veya tesviye edilmiş zemin üzerinde kalan bodrum katlarda bulunan ortak alan niteliğine haiz mekanlar veya bağımsız bölüm eklentileri de 16.madde kapsamında emsalden düşülen alanlar içinde değerlendirilebilir mi?

16.madde 11.fıkra kapsamında tanımlanan kat yükseklikleri en az kat yüksekliğini mi yoksa en çok kat yüksekliğini mi tariflemektedir?

Bina yüksekliğini aşmamak ve kat yüksekliği azaltılarak kat kazanmamak koşuluyla yapının kat yükseklikleri istenilen ölçülerde yapılabilir mi?

1/5000 Nazım İmar Planı olmayan ve Belediyelere bağlanan beldelerde yapılaşma hangi imar yönetmeliği kapsamında olmalıdır?

Isıtma soğutması klima ile sağlanan binalarda en az kaç tane ve hangi piyeslere baca yapılması gereklidir?

Binanın saçağı komşu parsel sınırlarına en çok ne kadar yaklaşabilir?

Ön bahçe mesafesi sıfır olan binalarda parsel sınırını aşan saçak yapılabilir mi?

İnşaatı devam eden bir yapıda, ruhsat süresi içinde yapılan tadilat başvuruları yapının ruhsat aldığı tarihteki mevzuata göre mi yoksa tadilat başvurusu yapıldığı tarihteki mevzuata göre mi değerlendirilmelidir?

Yapımı devam eden veya yapımı tamamlanmış bir binada yeni mevzuata göre yapılacak tadilat ruhsatı başvurusunda; talep edilen tadilatın mevzuata uygunluğu yapıdaki tadilatı kapsayacak şekilde kısmi olarak mı yoksa yapının tamamını kapsayacak şekilde değerlendirilmelidir?

Yangın güvenliğine ilişkin tedbirler alınarak, son katla içten bağlantılı çatı piyesinde veya ortak alan çatı arasında mutfak yapılabilir mi?

Birden fazla yola cephesi olan ve birden fazla yapı yapılabilen bir parselde, yapıların her birine konumuna göre 30.maddenin 1. 2. ve 3. fıkraları alt bentlerinden herhangi birine uygun olarak kot verilebilir mi?

Bodrum katta tamamen toprak altında kalmak koşuluyla ön bahçe mesafesi içinde de ortak alan otopark ve sığınak olarak düzenlenebilir mi?

Su basman seviyesi, zemin katın altındaki birinci bodrum katın tamamen topağın altında kalan bodrum kat olarak değerlendirilmesine engel midir? Birinci bodrum katlarda emsalden düşülen piyesler yapılamaz mı?

Yan bahçeler yüksek olan ön bahçe hizasında doldurulabilir mi? Doldurulduğu durumda alt kotta kalan arka bahçe ile kitle hizasında istinat duvarı yapılabilir mi?

Bir konutta bulunması gereken en az piyesler sağlandıktan sonra yapılacak piyesler için herhangi bir boyut kısıtlaması var mıdır?

M.28 H=Bina yüksekliği kapsamındaki bina yüksekliği, 1/1000 uygulama imar planında öngörülen bina yüksekliğini mi, M29 kapsamında tespit edilen bina yüksekliğini mi yoksa projelendirilen binanın yüksekliğini mi ifade etmektedir? 2 yıl içerisinde zeminde iyileştirme çalışmalarına başlanması inşaatın başladığı anlamına gelir mi?

5.50 yüksekliğindeki bir zemin katın asma katlı konut olarak kullanılmasında engelleyici bir hüküm var mıdır?

Birden fazla bağımsız bölümü olan bir yapının-apartmanın bodrum katının sadece bir bağımsız bölümün eklentisi olarak tanımlanmasını engelleyici bir hüküm var mıdır?

Açık çıkmaların üzerinde de saçak yapılabilir mi?

Minimum asansör kuyu boşluğu nedir? (TS'lerini de göz önüne alarak minimum net bir kuyu boşluğu tanımlayabilir misiniz?)

Asansör tesis edilmesi zorunlu olmayan yapılarda yapılan asansörlerin boyutları için kısıtlayıcı bir hüküm var mıdır?

Yönetmeliklerin hükümleri arasında kısmen uyumsuzluklar bulunması nedeniyle; Binaların Yangından Korunması Hakkındaki Yönetmelik, Sığınak Yönetmeliği, Otopark Yönetmeliği ve Planlı Alanlar Tip İmar Yönetmeliği arasında hiyerarşik bir sıralama var mıdır, hangi yönetmeliğin hükümleri öncelikle karşılanmalıdır?

Tarih : 07.11.2014

Sayı : 04-14-1403

İzmir Büyükşehir Belediyesi Başkanlığı'na

İzmir Büyükşehir Belediye Meclisi'nin 17.10.2014 tarih 05/947 sayılı kararıyla onanarak 4.11.2014 tarihinde askıya çıkarılan "Karşıyaka İlçesi, Mavişehir Bölgesine ilişkin NİP-5156 plan işlem no'lu 1/5000 ölçekli Nazım İmar Planı" na kamu yararına, şehircilik ilkelerine aykırı olması nedeniyle ekte sunduğumuz raporumuz doğrultusunda itiraz ediyoruz.

Bilgilerinize arz ederiz.

Saygılarımızla,

Nilüfer Çınarlı Mutlu
Mimar - Sekreter Üye

İzmir : 02.02.2015

Sayı : 04-15-114

Turgutlu Belediyesi İmar ve Şehircilik Müdürlüğü'ne

İlgi : 14.01.2015 tarih 94986378-307.02-126-286 sayılı yazınız

Konu : Bitişik nizamlı yapılarda arka bahçeye geçiş koridorunun iptal edilmesi hk.

İlgi yazınızda TMMOB Mimarlar Odası Turgutlu Temsilciliği'nin başvurusu ile Turgutlu ilçe merkezindeki konut alanında bulunan parsellerin imar parseli standardına uygun olmadığı, arka bahçeye geçiş koridoru ile zemin kat mesken oluşturma kalitesinin düşmesi, zemin katın apartman girişi sebebiyle oluşan dezavantajını arka bahçe kullanımıyla giderilmesi için zemin katta uygulanmakta olan arkaya geçiş koridorunun iptal edilmesi hakkındaki taleplerine yönelik görüşümüzün yazılı olarak bildirilmesini istemektesiniz.

Planlı Alanlar Tip İmar Yönetmeliği'nin 2. maddesinde "Proje hazırlanması, yapı ruhsatı ve arazi düzenlemesine ilişkin uygulamalar bu Yönetmelik ile Bakanlıkça çıkarılan diğer imara ilişkin yönetmeliklerde yer alan tanımlara göre gerçekleştirilir. Bu Yönetmeliklerde yer alan genel hükümler, tanımlar ve ruhsata ilişkin hükümler, planlarla ve ilgili idarelerce çıkarılacak yönetmeliklerle değiştirilemez. Bu Yönetmeliğin ve ilgili idarelerin Kanuna ve diğer mevzuata göre çıkaracakları imar yönetmeliklerinin diğer hükümleri ise uygulama imar planında aksine bir açıklama bulunmadığı takdirde uygulanır" hükmü bulunmaktadır. Yönetmeliğin 16. maddesinin 19.bendinde "Bitişik nizam: Bir veya birden fazla komşu parsellerdeki binalara bitişik olan yapı nizamıdır. Bitişik nizam binalarda ortak alandan arka bahçeye çıkış sağlanır." tanımı bulunmaktadır. Yönetmeliğin değiştirilemeyecek olan tanımlarında yer alan ortak alandan ortak alan olan arka bahçeye çıkışın sağlanması hükmünün herhangi bir gerekçeyle değiştirilemeyeceği, uygulamaların yönetmeliğe uygun olması gerektiği değerlendirilmektedir.

01.06.2013 tarihi itibarıyla tüm Türkiye'de uygulanmaya başlayan Planlı Alanlar Tip İmar Yönetmeliğinin yerel imar planlarına ve uygulamalara yanıt vermekte yetersiz kalması nedeniyle sorunlar yaşanmaktadır. Kendi İmar Yönetmeliği'ni hazırlayacak Büyükşehir Belediyelerinin tüm verileri yaşanan sorunları da kapsayacak şekilde değerlendirerek çalışmalarını sürdürmelerini dileriz.

Saygılarımızla,

Nilüfer Çınarlı Mutlu
Mimar-Sekreter Üye

İzmir : 10.03.2015

Sayı : 04-15-261

Çevre Ve Şehircilik İl Müdürlüğü'ne

Askıda bulunan, İzmir İli, Urla İlçesi, Zeytineli Mahallesi, Sarpdere Mevkii 1605, 1606, 1607, 1608, 1609, 1610, 1611, 1612, 1640 ve 1819 nolu parsellere ilişkin hazırlanan 1/5000 ölçekli Koruma Amaçlı Nazım İmar Planı ve 1/1000 ölçekli Koruma Amaçlı Uygulama İmar Planlarına ve Plan Raporuna ekli raporumuz doğrultusunda itiraz ediyoruz. Planların iptalini talep ediyoruz.

Bilgilerinize arz ederiz.

Saygılarımızla,

Nilüfer Çınarlı Mutlu
Mimar - Sekreter Üye

İzmir : 12.03.2015

Sayı : 04-15-270

İzmir Büyükşehir Belediye Başkanlığı'na

İzmir Büyükşehir Belediye Meclisi'nin İmar ve Bayındırlık Komisyonuna havale edilen 09.03.2015 tarihli listede 18 no'lu maddede yer alan ve "5216 ve 6360 sayılı Yasalar kapsamında İzmir Büyükşehir Belediyesi yetki alanında kalan 30 İlçe Belediyesinde eşgüdüm ve uygulama birliğinin sağlanması amacıyla imar planlarında gösterilen bina yüksekliklerinin veya kat adetlerinin birbirlerine tahvillerinin yeniden düzenlenmesine yönelik hazırlanan plan notu ilavesi önerisinin incelenmesi. (Uyg.İmar P1.5788)" olarak tanımlanan öneri plan notu ilavesinin tarafımıza iletilmesini arz ederim.

Saygılarımla,

Nilüfer Çınarlı Mutlu
Mimar - Sekreter Üye

İzmir : 31.03.2015

Sayı : 04-15-360

İzmir Büyükşehir Belediyesi
Tarihsel Çevre ve Kültür Varlıkları Müdürlüğü

Konu: İzmir Tarih Projesi hk.

İzmir kenti için çok ayrıcalıklı ve önemli bulduğumuz “İzmir Tarih Projesi” programında katılmış olduğumuz 25 Mart 2015 tarihli çalıştayda, 3 no’lu çalışma grubunun konusu olan “Erişim - Dolaşım” oturumunda oluşan önermelere dair sınırlı bir özet ve katkılarımız ektedir. Bilgilerinize sunar iyi çalışmalar dilerim.

Hasan Topal

Mimar

Mimarlar Odası İzmir Şubesi Yönetim Kurulu Başkanı

İzmir : 15.05.2015

Sayı : 04-15-563

Konak Belediye Başkanlığı'na

İzmir Büyükşehir Belediye Meclisi'nin 09 Mart 2015 tarih 245 sayılı kararıyla kabul edilen, İzmir İli, Konak İlçesi, Umur Bey Mahallesinde bulunan, 7840 ada 1 parsel ile 1445 ada 2,3,4,5,6,7,32 parselleri kapsayan 1/1000 ölçekli uygulama imar planı değişikliği hakkında değerlendirme;

Yürürlükte bulunan 1/1000 ölçekli uygulama imar planında 7840 ada ile 1445 adalar arasında bulunan taşıt yolunun kaldırılması sonunda imar adası büyütülmüş olup uygulama imar planında olması gereken park ve imar adası arasında bir yol öngörülmemiş olması, yeni oluşturulan büyütülmüş imar adasının çevresinde kamuya ait ulaşım yolları bırakılmamış olması ve yetersiz olması nedenleriyle, Ve mekansal plan yapım yönetmeliği, madde 26, 6. bendinde belirtilen;
“a - Devamlılığı olan bir yolun belli bir kesimde şerit sayısı azaltılmaz, daraltılamaz,
b - Yolların kaydırılmasında mülkiyet ve yapılaşma durumu dikkate alınır,
e - Plan alanındaki trafik hacimleri ile yeni getirilen kullanımların trafik üretme ve trafik çekme hacimleri dikkate alınarak yol ve kaldırım genişlikleri belirlenir” koşullarına açıkça aykırıdır.

Plan değişikliğinin, planlama ilkelerine ve esaslarına ve kamu yararına aykırı olması nedeniyle iptal edilerek değişiklik öncesi uygulama imar planının korunmasını talep ediyoruz.

Saygılarımızla,

Nilüfer Çınarlı Mutlu

Mimar - Sekreter Üye

İzmir : 09.07.2015
Sayı : 04-15-792

İZMİR VALİLİĞİ ÇEVRE VE ŞEHİRCİLİK İL MÜDÜRLÜĞÜ

İzmir ili, Çeşme İlçesi, Reisdere Mahallesinde Başbakanlık Toplu Konut İdaresi tarafından mülkiyeti kendisine ait muhtelif parsellere ilişkin hazırlanan 1/5000 ve 1/1000 ölçekli İlave Nazım ve Uygulama İmar Planı teklifi Çevre ve Şehircilik Bakanlığınca 3194 sayılı İmar Kanunu'nun 9. Maddesi ve 644 sayılı Kanun Hükmünde Kararnamenin 2(ğ) hükmü uyarınca 09.06.2015 tarihinde onaylanmıştır. Onaylı 1/5000 ve 1/1000 ölçekli Nazım ve Uygulama İmar Planı paftaları ile Plan Açıklama Raporları 11.06.2015 tarihinde (11.06.2015 - 10.07.2015) 1 ay (30 gün) süreyle Çevre ve Şehircilik İl Müdürlüğü'nde askıya çıkarılmış ve ilan edilmiştir.

Planlama ilkelerine, kamu yararına, şehircilik bilimine aykırı olan 1/5000 ve 1/1000 ölçekli İlave Nazım ve Uygulama İmar Planına itiraz ederek, iptal edilmesi talebimizi bilginize arz ederiz.

Saygılarımızla,

Nilüfer Çınarlı Mutlu
Mimar - Sekreter Üye

İzmir: 03.08.2015

Sayı: 04-15-978

İZMİR VALİLİĞİ ÇEVRE VE ŞEHİRCİLİK İL MÜDÜRLÜĞÜ İZMİR

Konu : İzmir İli, Balçova İlçesi 6165 Ada, 1 Parsel 1/5000 ölçekli Nazım İmar Planı değişiklikleri hakkında

İzmir İli, Balçova İlçesi, Fahrettin Altay Mahallesi sınırları içinde bulunan 6165 Ada, 1 Parseli kapsayan 1/5000 ölçekli Nazım İmar Planı ve 1/1000 ölçekli Uygulama İmar Planı değişiklikleri yapılarak Çevre ve Şehircilik Bakanlığı İzmir İl Müdürlüğü'nde askıya çıkarılmıştır.

Askıda bulunan planlar incelendiğinde, her iki ölçekteki imar planında plan değişiklik kararları olarak “Resmi Tesis” Vergi Dairesi Alanı kararı kaldırılarak “Ticaret + Turizm Alanı” kararı getirilmiştir. Bu plan değişiklikleri kapsamında İzmir İli, Karabağlar İlçesi Fahrettin Altay Mahallesinde “Lise Alanı” kararı bulunan 206 Ada, 4 no.lu parselin bir kısmı “Remi Kurum Alanı (Vergi Dairesi), bir kısmı da Eğitim Tesisleri Alanı’na dönüştürülmüştür. Küçültülen lise alanı içinde eş değer alan olarak Buca’da Tınaztepe Mahallesinde Maliye Hazinesine ait 7434 Ada, 2 Parsel Eğitim Alanı olarak belirlenmiştir. Yapılan bu plan değişikliklerinin tamamı, Üçkuyular 61654 Ada, 1 Parselde yer alan Resmi Tesis (Vergi Dairesi) alanını Ticaret ve Turizm Alanına dönüştürebilmek için yapılmış olup; 3194 sayılı İmar Kanununa ve Mekan-sal Planlar Yapım Yönetmeliğine aykırıdır. Yapılmış olan Nazım ve Uygulama İmar Planı değişiklikleri Mekan-sal Planlar Yapım Yönetmeliğinin İmar Planı Değişiklikleri ile ilgili

Madde 26 - (1) “ İmar planı değişikliği; plan ana kararlarını, sürekliliğini, bütünlüğünü, sosyal ve teknik altyapı dengesini bozmayacak nitelikte, kamu yararı amaçlı, teknik ve nesnel gerekçelere dayanılarak yapılır.”

Madde 26 - (2) “İmar planlarında sosyal ve teknik altyapı hizmetlerinin iyileştirilmesi esastır. Yürürlükteki imar planlarında öngörülen sosyal ve teknik altyapı standartlarını düşüren plan değişikliği yapılamaz.

Madde 26 - (3) “İmar planlarında bulunan sosyal ve teknik altyapı alanlarının kaldırılması, küçültülmesi veya yerinin değiştirilmesine dair plan değişiklikleri zorunluluk olmadıkça yapılamaz. Zorunlu hallerde böyle bir değişiklik yapılabilmesi için, (b) “İmar planında yer alan yol hariç sosyal ve teknik altyapı alanlarının ve kamuya ait sosyal ve kültürel tesis alanlarının kaldırılabilmesi veya küçültülmesi ancak bu tesislerin hitap ettiği hizmet etki alanı içinde eşdeğer yeni bir alanın ayrılması suretiyle yapılabilir. Eşdeğer alanın ayrılmasında yüzölçümü ve konum özellikleri korunur. Bu alanların yerinin değiştirilmesinde, mevcut plandaki hizmet etki alanına göre aynı uygulama etabı veya bölge içinde kalması, yaya erişim mesafelerinin dikkate alınması ve yeni tespit edilen alanın tesisin yapılmasına müsait olması zorunludur” koşullarına açıkça aykırıdır.

İmar Kanunu’na ve Mekansal Planlar Yapım Yönetmeliği’ne açıkça aykırı olan 1/5000 ölçekli Nazım İmar Planı ve 1/1000 ölçekli Uygulama İmar Planı değişiklikleri iptal edilerek, parsellerin eski plan kararlarının korunmasını talep ediyoruz.

Bilgilerinize arz ederiz.

Saygılarımızla,

Nilüfer Çınarlı Mutlu
Mimar - Sekreter Üye

İzmir : 06.08.2015

Sayı : 04-15-1013

**T.C.İZMİR VALİLİĞİ ÇEVRE VE ŞEHİRCİLİK İL MÜDÜRLÜĞÜ'ne
İzmir,**

Konu: 1/25.000 ölçekli İzmir Çeşme Altinkum Turizm Bölgesi Çevre Düzeni Revizyon Planı hk.

Müdürlüğünüzde 08.07.2015-06.08.2015 tarihleri arasında askıya çıkan, İzmir İli, Çeşme İlçesi, Altinkum Turizm Merkezi'ne ait 1/5000 ve 1/1000 ölçekli Koruma Amaçlı Nazım ve Uygulama İmar Planları ve Plan Açıklama Raporu askı süresinde incelenmiş olup, böyle doğal ve ekolojik öneme sahip bir bölgede ki plan çalışması öncesinde bilimsel ve analitik çalışmalar yapılmadan parçacıl bir plan değişikliğinin onaylanması kabul edilemez, kamu yararı niteliği taşımayan, ranta yönelik bir karar olarak değerlendirilmiştir.

İdarenizce askıya çıkarılan "İzmir Çeşme Altinkum Turizm Merkezi 1/5000 ve 1/1000 ölçekli Koruma Amaçlı Nazım ve Uygulama İmar Planları ve Plan Açıklama Raporu"na itiraz ediyor ve iptali talebimizi bilginize arz ederiz.

Saygılarımızla,

Nilüfer Çınarlı Mutlu
Mimar - Sekreter Üye

İzmir : 18.08.2015

Sayı : 04-15-1095

**İZMİR BÜYÜKŞEHİR BELEDİYE BAŞKANLIĞI'NA
İZMİR**

Kültür ve Turizm Bakanlığı tarafından 01.07.2015 tarihinde onaylanan Balçova İlçesi, İnciraltı Turizm Merkezi Tevsii Balçova Kaplıcaları Kesimi kapsamında kalan 198 Ada, 1161 ve 1065 no.lu Parsellere ait revizyon ve ilave 1/5000 ölçekli Nazım İmar Planı'na alanın durumuna, planlama ilkelerine, kamu yararına aykırı olduğu gerekçesiyle itiraz ediyor ve planın iptalini talep ediyoruz.

Saygılarımızla,

Nilüfer Çınarlı Mutlu
Mimar - Sekreter Üye

İzmir : 23.10.2015
Sayı : 04-15-1272

İzmir Büyükşehir Belediye Başkanlığı
Ulaşım Dairesi Başkanlığı Ulaşım Planlama Şube Müdürlüğü

İlgi: 08.10.2015 tarih, 122156 sayılı yazınız hk.

“İzmir Büyükşehir Alanı Kent İçi ve Yakın Çevre Ulaşım Ana Planı Revizyonu Yapılması İşi” kapsamında 08.10.2015 tarihli talep yazınıza en geç 09.10.2015 tarihine kadar yanıt verilmesi istenmektedir.

Öncelikle “Ulaşım Ana Planı Revizyonu” ve ulaşım dair projelerinizin de aynı hızda yapılmasını dilediğimizi bilmenizi isteriz.

Diğer yandan, “Ulaşım Ana Planı Revizyonu” gibi büyük, şehirsal altyapı kararları geliştire-lecek çalışmaların katılımcı ve demokratik süreçler izlenerek yapılması - sonuçlandırılması temel bir yerel yönetim politikası olmalıdır.

“İzmir Ulaşım Ana Planı” ile doğrudan ilişkili iki proje hakkında hazırlamış olduğumuz raporlarımız ekte bilginize sunulmaktadır.

Saygılarımızla,

Nilüfer Çınarlı Mutlu
Mimar - Sekreter Üye

RAPORLAR

İmar Yönetmeliği Değişikliği “Seç, Beğen, Uygula Yönetmeliği” Eleştirisi

Mayıs 2014

Planlı Alanlar Tip İmar Yönetmeliği değişiklikleri devam ediyor. Yönetmelik 01.06.2013 tarihinde, 08.09.2013 tarihinde, 14.09.2013 tarihinde, 22.05.2014 tarihinde olmak üzere bir yıl içerisinde 5 kez değişikliğe uğramıştır. Bu kadar sık değişikliğe ihtiyaç duyulması, yönetmelik hazırlıklarının yeterince kapsayıcı ve katılımcı bir anlayışla hazırlanmamış olmasından ve kentlerin, bölgelerin yerel yapı kültürü, imar planı kararları, yapılaşma karakteri vb unsurları dikkate almadan bütün ülkenin tek tip imar yönetmeliği ile yapılaşması anlayışının sonucudur.

Ayrıca Planlı Alanlar Tip İmar Yönetmeliği yalnızca genel tanım ve esasları belirlemekle yeterli kalması gerekirken çok ayrıntılı tanımlamalarla ve buna rağmen anlaşmazlıklarla dolu bir içeriktedir. Bu nedenle ilgili bakanlık yönetmelik maddelerinin açıklanmasına yönelik onlarca da yazı, yorum ve genelge düzenlemiş, süreç tam bir karmaşa ortamına dönüştürülmüştür. Yetmemiş, herhangi bir şekilde imarla ilgili bir talepte bulunmuş olması dayanak alınarak bazı hükümlerin uygulanması önce 01.06.2014 tarihine bırakılmış, son değişiklikle de 01.01.2016 tarihine ertelenmiştir. Bütün bu değişikliklere rağmen Planlı Alanlar Tip İmar Yönetmeliği son haliyle yürürlükte bulunan imar planlarını yapı yoğunluğu ve yapı yükseklikleri açısından değiştiren bir içeriktedir.

İmar planları genel olarak brüt alan üzerinden brüt yapı alanı ve brüt nüfus yoğunluğu hesabına dayalı bir kabulde hazırlanmaktadır. İmar Planı Yapımına Ait Esaslara Dair Yönetmelik yapı yoğunlukları, nüfus yoğunlukları ve yol genişliği ile yapı yüksekliği arasındaki oran ve ilişkileri tanımlamaktadır.

İlgili bakanlığın yönetmelik üzerine, Planlı Alanlar Tip İmar Yönetmeliği'nin 16.maddesinde belirtilen; "bulunduğu kat alanının %25'inin emsal hesabına dahil edilmeyecek alanların açık ve kapalı merdiven evlerinin 20 m²'si, balkonlar, çıkmalar, kat bahçe ve terasları, yangın merdiveni, güvenlik holü olduğu değerlendirilmekte, kat alanından %25'lik alan düşüldükten sonra kalan inşaat alanından da kattaki asansör boşlukları, ışıklıklar, çöp ve hava bacaları, tesisat galeri, şaft ve bacalar düşülerek o katta bulunan emsal alanın bulunması gerekir" şeklinde açıklamalar bulunmaktadır. Bu açıklamaya dayalı emsal (yoğunluk) hesabı ile imar planlarının tanımladığı yoğunluk (emsal) arasında yaklaşık %30-35 oranında emsal artışı - yoğunluk artışı farkı oluşmaktadır. Bir başka ifadeyle Planlı Alanlar Tip İmar Yönetmeliği, imar planlarında tanımlanan yapı yoğunluklarını %35 oranında artırmaktadır.

Yapı yoğunluğunun bu oranda artması imar planlarında tanımlanan nüfus yoğunluğunun da aynı oranda artması sonucunu doğuracağından yerleşmeler ve kentler teknik ve sosyal altyapı açısından daha da yetersiz hale gelecektir.

Eski imar yönetmelikleri ve yürürlükte bulunan imar planları genel olarak yapı yüksekliklerini subasman + 3 m. kat yüksekliğinin katları olarak tanımlamaktadır. İmar planlarında, bir katlı bina 3.80 m., 5 katlı bina 15.80 m., 10 katlı bina 30.80 m. gibi yükseklik koşulları bulunmaktadır. Planların yol genişlikleri de bu yüksekliklere ve kat sayısına göre düzenlenmekte, uygulamalar yapılmaktadır.

Yönetmelik değişikliği ile kat yükseklikleri ticaret bölgelerinde ve zemin kat ticaret olarak belirlenen yerlerde zemin katlarda 4.50 m., asma katlı zemin katlarda 5.50 m., diğer katlarda 3.80 m., konut bölgelerinde ise zemin katlarda 5.50 m., diğer katlarda 3,5 m. kabul edilerek uygulanacağı tanımlanmıştır.

Genel olarak yapı teknolojisinin ihtiyacı ve yaşam kalitesine olan katkısı gibi verilerle kat yüksekliklerinin artırılması olumlu görülmeyle birlikte, yürürlükte bulunan imar planları bu anlayışla hazırlanmamış olduğu için kent mekanında büyük sorunlar yaratacak bir karardır. Salt bu nedenle imar planlarının tamamının revizyona tabi tutulmasını gerektirecek önemde bir farklılıktır.

Örneğin 12 m. genişliğindeki sokaklarda, ön bahçesiz ve 5 katlı bitişik nizam yapılaşma koşulu olan ticaret bölgelerinde hali hazırda 15.80 m. yüksekliğinde yapılaşma sürerken, aynı sokakta henüz yapılaşmamış bir imar adasında bu yönetmelikle 20.70

m. yapı yüksekliği oluşmaktadır. Konut bölgelerinde ise bu yükseklik 19.50 m.ye ulaşmaktadır. Yapı kat sayıları arttıkça bu yükseklik farkları daha da çoğalmaktadır. İzmir körfezi kıyılarında ve Kordon’unda, yürürlükte bulunan imar planları 8 kat kararı içermektedir. 24.80 m. yapı yüksekliğinde gelişme-yapılaşma büyük oranda tamamlanmıştır.

Planlı Alanlar Tip İmar Yönetmeliği değişikliği ile ticaret kullanımlarında Kordon’da yapı yüksekliği 32.10 m. konut kullanımlarında yapı yüksekliği 30 m.ye çıkmaktadır. Bitişik nizam yapılaşma düzeni olan caddelerde, sokaklarda 24.80 m. yükseklik dahi “çin seddi gibi” yorumlarıyla eleştiri konusu edilirken, 30 m., 32 m. gibi yapı yükseklikleri kent mekanını daha da olumsuz etkileyecektir.

Yönetmelikle getirilen yeni yüksekliklerin yol genişlikleri verileri kapsamında imar planlarının revizyonu ile birlikte uygulanması doğru olacaktır. Aksi halde yollar, caddeler daha kapalı, sıkıcı ve kentlerde mekan kalitesi niteliksiz hale gelecektir.

Çevre ve Şehircilik Bakanlığı’nın 23 Mayıs 2014 tarih, 322 sayılı genelgesinde de; “aşağıda sıralanan, 01.06.2013 öncesi ilgili Büyükşehir Belediyesi İmar Yönetmeliği, 01.06.2013 tarihli Planlı Alanlar Tip İmar Yönetmeliği, 08.09.2013 tarihli Planlı Alanlar Tip İmar Yönetmeliği, 14.09.2013 tarihli Planlı Alanlar Tip İmar Yönetmeliği, 22.05.2014 tarihli Planlı Alanlar Tip İmar Yönetmeliği mevzuatlarından herhangi biri ilgili tarafından kendisi ile ilgili işlemlerde uygulanmak üzere tercih edilerek ilgili idaresine yapı ruhsatı başvurusu yapılabilir” denmektedir.

Bu açıklama ile bir anlamda “seç, beğen, uygula” yöntemi gibi bir süreç başlatılmıştır. Bu uygulama 3194 sayılı İmar Kanunu’nun amaçlarından olan sağlıklı kentleşme ilkesine uymayan sonuçlara neden olacaktır.

Özetlenen tespitler kapsamında, bütün ülkeyi tek tip yönetmelikle yapılaştırma anlayışından vazgeçilip, genel esasları tanımlayan genel bir yönetmelikle yetinilip, detay yönetmeliklerin Büyükşehir Belediyelerince yörenin, kentin özgün koşulları esas alınarak biran önce hazırlanması ve uygulamaya konması sağlanmalıdır.

Hasan Topal

Mimar

Mimarlar Odası İzmir Şubesi Yönetim Kurulu Başkanı

Şükran Oteli Hakkında

Temmuz 2014

Kentlerin kimliğini, sahip olduğu yapılar, bu yapılardan oluşan mimari çevre ve kentsel mekan ile sosyal kültürel insan etkinlikleri bir bütün olarak meydana getirmektedirler. Bu bağlamda Şükran Oteli ve Şükran Lokantası 19. Yüzyıl sonu 20.yüzyıl ilk yarısında İzmir kenti sosyal yaşamında ve kent kimliğinde önemli tanıklıklara sahiptir. Kentin kimliğinin korunması kavramı da yapıların ve o yapıların oluşturduğu mimari çevrenin olduğu kadar işlevlerinde korunmasını kapsar. Şükran oteli yapısının korunarak yaşatılması İzmir kentinin kimliği ve kültürü açısından ve kentlilik bilinci açısından son derece önemlidir.

Yapının yer aldığı Kemeraltı Kentsel Sit Alanı Koruma Amaçlı İmar Planında, plan notlarında ve Kemeraltı kentsel tasarım rehberinde Şükran Oteli ve çevresindeki diğer yapıların işlevleri ve bu yapılara yapılacak müdahale ilkeleri tanımlanmıştır.

Yapılacak olan uygulamanın Otelin mimari niteliğine, koruma amaçlı imar planına, plan notlarına ve koruma ilkelerine uygun olması zorunludur. Bu süreçte ruhsat ve izinlendirmeye yetkili bütün kurumların duyarlılığı çok önemlidir.

Şükran Oteli yapısının özgün mimarisine, kimliğine, koruma ilkelerine, aykırı olarak yapılacak müdahaleler her türlü çaba gösterilerek önlenmelidir. İzmir kentlileri kentin kimliğini oluşturan yapıların korunarak yaşatılması konusunda en yüksek duyarlılığa sahiptir.

Hasan Topal

Mimarlar Odası İzmir Şubesi Yönetim Kurulu Başkanı

Tarihsel Çevrede Korumaya Yönelik Kentsel Yenileme

Ekim 2014

Kimlik ve Kentsel dönüşüm kavramları doğrudan birbiri ile ilişkilidir.

Kentsel Dönüşüm kavramı, kentsel alanın ve tarihsel süreç içinde oluşmuş olan kentsel çevrenin kimlik yapısına uygun önermeleri ve kararları duyarlılıkla ele alınmasını zorunlu kılar.

Kentsel dönüşüm genel olarak dünyada ve özel olarak Avrupa'da beş amaca hizmet etmek için ortaya konmuştur. Bu amaçlar özetle;

- Kentin fiziksel, mekansal problemlerini çözmek
- Kentin sosyal-toplumsal problemlerini çözmek
- Kentin hızlı büyümesi sonucu ortaya çıkan, oluşan yeni fiziksel, toplumsal, ekonomik, çevresel, ve altyapısal ihtiyaçlarına yanıt vermek
- Ekonomik canlılıklarını yitirmiş kentin, kontrol refah ve yaşam Kalitesini artırıcı ekonomik kullanma programlarını ortaya koymak.
- Kamu özel sektör katılımı ve sivil toplum örgütleri ve toplumun farklı kesimlerinin katılımının sağlandığı bir kentsel gelişme politikası oluşturmaktır.

“5366 Sayılı Yıpranan Tarihi ve Kültürel Taşınmaz Varlıkların Yenilenerek Korunması ve Yaşatılarak Kullanılması Hakkında Kanun” bu alanda önemli bir yasal araçtır.

Bu kanunla birlikte, kentsel sit alanlarına bütüncül bir dokunuş ve koruma yenileme olanağı yaratılmıştır denebilir.

Ancak;

- 6306 sayılı Afet Riski Altındaki Alanların Dönüştürülmesi hakkındaki kanun ise bu konuda kendisi bir afet gibi kentsel alana daldı.

Bu kanunun afet olarak tanımlamamdaki gerekçem uygulanmayacak mevzuat başlıklı 9. Maddesi;

- Bu kanun uyarınca yapılacak planlar 3194 sayılı imar kanununda ve imara ilişkin hükümler ihtiva eden özel kanunlar dahil diğer mevzuatta belirtilen kısıtlamalara tabi değildir.

- 3573 sayılı Zeytincilik Islahı Kanununun
- 6931 sayılı Orman Kanununun
- 7269 sayılı Umumi Hayata Müessir Afetler Kanununun
- 189 sayılı MSB-İhtiyaç Kalmayan Gayrimenkullerinin Satılması hakkında Kanununun
- 25655 sayılı Askeri Yasak Bölgeler Kanununun
- 2963 sayılı Kültür ve Tabiat Varlıklarını Koruma Kanununun
- 3621 sayılı Kıyı Kanununun
- 4342 sayılı Mera Kanununun
- 5366 sayılı Yıpranan Tarihi Dokuların Korunması Kanununun
- 5403 sayılı Toprak Koruma Kanununun
- 2960 sayılı Boğaziçi Kanununun

Bu kanunu engelleyici hükümleri ve diğer kanunların bu kanuna aykırı hükümleri uygulanmaz

- Kentleşme ile ilgili, planlama ile ilgili, doğanın, tarihsel mirasın, özetle yaşamın korunması ve sağlıklı, güvenli kentleşmenin güvencesi olan bütün bu kanunlar yok sayılıyor ve yerlerine kısaca “KENTSEL Dönüşüm Kanunu” geçerli oluyor
- Anayasa Mahkemesi, bu maddeyi, hazine arazilerinin bu kanun kapsamındaki işlemler için Toki ve bedelsiz devrini öngören maddesini, yürütmeyi durdurma kararı verilemeyeceği ile ilgili maddeyi ve ihale kanununun uygulanmayacağına dair maddesini iptal etti. Henüz gerekçeli karar açıklanmadı, ancak bu kanun kadük kaldı denebilir.

Bütün bu mevzuat düzenlemeleri olurken Tarihsel Çevrede Korumaya Yönelik Kentsel Yenileme ya da dönüşümden bahsedilemez diye düşünüyorum.

Dağ başında Sabancubeli’nde karayolu tüneli yapmakla eş tutarak Kemeraltı Kentsel Sit, Doğal Sit, Tarihi Sit alanında Konak tüneli yapan anlayışın tarihle, kültürle, korumayla, ilişkisi olmadığı görülebilir bakınca,

Tarihsel Çevrede Korumaya Yönelik Yenileme çalışmalarının 3 ana kavramla ele alınabileceği

- Ekonomik iyileştirme, canlandırma
- Mekansal iyileştirme, yenileme,
- Fiziksel iyileştirme, yenileme

Mekan kalitesi ile ekonomik yapı arasında doğrudan bir ilişki ve birbirini destekleyen bir durum vardır.

Kemeraltı ve özelde Basmane çevresinin yıpranmışlığının, kısmen bazı bölgelerinin çöküntü alanına dönüşmesinin nedenlerini biliyoruz.

Önce konut işlevinin kullanıcı profilindeki değişimler, bazı kentsel sektörel işlevlerin bölgeyi terk etmesiyle boşalan alanların yeniden işlevlendirilemeyeşi, ekonomi başta olmak üzere yıllar içinde, çöküntü görünümünü ve bugünkü olumsuz sonucu yaratmıştır.

Bu çöküşü hızlandıran nedenlerle bakınca öncelikle, cesaretle ve yüksek sesle şu tespiti yapmak zorundayız. Kentin merkezine yapılan her alışveriş merkezi Kemeraltı’nda bir mahalleyi çöküntü alanına dönüştürmüştür, dönüştürmektedir.

Ekonomik canlandırma; Geleneksel ticaretin biçim değiştirdiği günümüzde nitelikli ürün ve ticaretin bu bölgede yerleştirilip korunamaması halinde bu yıpranma artarak sürecektir denebilir.

Bu nedenle, salt turizme odaklanan bir yenileme yerine, turizmde hizmet veren bir yenileme anlayışı benimsenmeli, bu kapsamda plan ve sektörel kararlar geliştirilmelidir.

Kuşkusuz bu anlamda gelişmelerin eksenine kültürel kullanımları bölgeye enjekte edecek kararlara da ihtiyaç vardır.

Yerel Yönetimlerce sürdürülen “İzmir Tarih Projesi” tam da bu noktada çok önemli bir strateji ve yeni olanaklar yaratacak bir projedir.

Mekansal iyileştirme ve yenileme, özellikle kamusal alanlarda, yollar, yaya alanları, yeşil nişler ve duraklar, aydınlatma kalitesi gibi konulan alt programlarla geliştirilmek zorundadır.

Teknik alt yapının da bu kapsamda ele alınması gereklidir. Kentsel tasarım projeleri öne çıkartılmalıdır. Özetlenen içerikte bir yenileme programı semt ekonomisini ivmelendirerek bir motivasyon yaratacaktır.

Fiziksel yenileme ve iyileştirme ise, Kemeraltı Koruma Amaçlı Uygulama İmar Planı ve plan notları ile Kentsel Tasarım Rehberi kararları kapsamında yönlendirilebilecek bir süreçtir.

Belediyelerce sürdürülen sokak sağliklaştırma çalışmaları olumlu uygulamalar olmuştur, ancak artık daha farklı bir boyuta taşınmasının zamanı gelmiştir.

Tescilli yapıların bu kapsamda, yeni fonlardan ve olanaklarından yararlanarak yeni kurumsal yapılanmalar ve örgütlenme modelleriyle yenilenmelerine yönelik çalışmalar geliştirilmelidir.

Bütün bu süreç; sürekliliği olan ve münhasıran bu bölgeyle ilişkili olacak yeni yapılanmalar aracılığı ile sürdürülebilecektir.

Sorunlara yanıt verebilecek, bir tek yol ve yöntem yoktur, deneyimlenen katılımcı bir anlayışla (Bütün aktörleri kapsayacak şekilde) çalışmaların, arayışların kesintisiz sürmesi en öncelikli konudur.

Çünkü bu kültürel zenginlik kentimizin en önemli ayrıcalığıdır. Ve bu ayrıcalık dikkatle, özenle, duyarlılıkla korunarak geleceğe taşınmaktadır.

Hasan Topal

Mimar

Mimarlar Odası İzmir Şubesi Yönetim Kurulu Başkanı

İzmir 1/5000 Ölçekli Yeni Kent Merkezi İmar Planı Plan Notları Değişikliği Hakkında

Mayıs 2014

İzmir Büyükşehir Belediye Meclisi'nin 13.12.2013 tarih, 05/1499 sayılı kararı ile 1/5000 Ölçekli Yeni Kent Merkezi Nazım İmar Planı Plan Notlarında değişiklikler yapılmıştır.

MİA (Merkezi İş Alanı) YA DA METROPOLİTEN AKTİVİTE MERKEZİ

“plan notunda yapılan değişiklikle mevcut şekline malikleri aynı olan ve bir bütünlük oluşturan imar adalarında ve/veya parsellerinde 1/1000 ölçekli uygulama imar planında belirlenerek birlikte projelendirilecek alan sınırı içinde yapılaşma koşulları ve kullanım kararı oranları değişmemek kaydıyla kullanımlar arası transfer yapılabilir. Bu durumda bir parselde anılan kullanımların biri ya da bir kaç yere alabilir” şeklinde ilave yapılmıştır.

Eleştiri: bu not ilavesi ile bir anlamda imar hakkı transferine olanak sağlanmaktadır. Planın bütünlüğünden farklı olarak ayrı konut siteleri yapılabilmesinin önü açılmaktadır. Plan değişiklikleri bozulmaktadır.

TURİZM + TİCARET + KÜLTÜR

Plan notunda “konut” kullanımı da getirilmekte, “turizm + kültür kullanımı (her iki kullanım yer almak kaydıyla yapı inşaat alanının (kaks/emsal alanının) %15 inden az olamaz. Konut kullanımı ise yapı inşaat alanının (kaks/emsal alanının) 1/3'ünden fazla olamaz. Malikleri aynı olan ve bir bütünlük oluşturan imar adalarında ve/veya parsellerinde 1/1000 ölçekli uygulama imar planında belirlenecek birlikte projelendirilecek alan sınırı içinde yapılaşma koşulları ve kullanım kararı oranları değişmemek kaydıyla kullanımlar arası transfer yapılabilir” şeklinde plan notu ilavesi yapılmıştır.

Eleştiri: yeni Kent Merkezi 1/5000 Ölçekli Nazım İmar Planı, plan bütünlüğü içinde planlama alanında arazi kullanım ve altyapı dengelerini gözeterek bölgelemeler yapmış, bu bölgelerde hangi işlevlerin yer aldığını da plan notlarında ayrıntılı olarak tanımlamıştır. Planda ve plan notunda “turizm+ticaret+kültür”e ayrılan alanlarda plan notunun açılımında ve planın öngörüsünde “konut” kararı bulunmadığı halde, yapılan plan notu ilavesi ile “turizm+ticaret+kültür” işlevlerine ayrılan bölgelerde 1/3 oranında konut yapılmasına olanak sağlanmaktadır. Turizm, ticaret ve kültür işlevle-

rinin gereksinimi olan sosyal ve teknik altyapı ile konut kullanımının gereksinimi olan sosyal ve teknik altyapı ve donatılar aynı değildir.

Planlama alanında, bu plan notu ilavesiyle getirilecek konutlarda yaşayacak nüfusun ihtiyacı olan "yeşil alanlar, eğitim alanları, sağlık alanları, kültürel alanlar vb donatılar planda ayrılmamıştır. Plan notu bu şekliyle İmar Kanunu eki olan Plan Yapımına Ait Esaslara Dair Yönetmeliğin, plan değişikliği ile bir alandaki nüfusun artırılması halinde, o nüfusun gereksinimi olan eğitim, sağlık, yeşil alan, kültürel alan, otopark, ulaşım vb donatıların da artırılacağı ya da ayrılacağı koşuluna aykırıdır. Bir başka ifadeyle planlama ilkelerine ve kamu yararına aykırıdır.

Ayrıca mevcut Yeni kent Merkezi Nazım İmar Planı bu bölgenin turizm-ticaret ve kültür kullanımı ile geliştirileceğini, bu bölgelerde konut yer almayacağını tanımlarken, turizmin kamu yararı kavramını ve kent gelişmesindeki hedefini belirlemektedir. Yapılan değişiklikle turizm+kültür kullanımı %15'e düşürülmektedir. Bu yaklaşım turizm kenti stratejisiyle de çelişmekte, bölgeyi üçte bir oranında konuta açmaktadır. Turizm için ayrılmış bölgelerde de konut siteleri yapılmasının önü açılmaktadır.

İnciraltı'nı turizm amaçlı yapılaşmaya açmaya çalışan yerel yönetim anlayışının, yeni kent merkezinde mevcut planlardaki "turizm" kararlarını kaldırması ilginç bir çelişkidir.

Kent bütününde plan dengeleri ve hedefleri açısından da yapılan plan notu değişikliği, planlama ilkelerine ve kamu yararına aykırıdır.

TURİZM + TİCARET

Plan notlarına da "konut" kullanımı eklenmiştir. Benzer şekilde bu plan notunda yapılan ilave de, turizm alanına 1/3 oranında konut kullanımını getirmektedir. Turizm kullanımı %15'e kadar düşmektedir. Konut sitelerine izin verilmektedir.

İmar Kanunu eki olan Plan Yapımına Ait Esaslara Dair Yönetmelik'te tanımlanan, konut getirilerek artırılan nüfusun ihtiyacı olan, yeşil alanların, eğitim, sağlık, kültür, spor alanlarının ayrılması koşuluna uyulmamıştır.

Plan notu değişikliği bu haliyle, İmar Kanununa, Plan Yapımına Ait Esaslara Dair Yönetmeliğe, planlama ilkelerine ve kamu yararına aykırıdır.

Sonuç: İzmir Büyükşehir Belediye Meclisince karara bağlanmış ve askıya çıkarılmış olan 1/5000 Ölçekli Yeni kent Merkezi Plan Notu ilaveleri ve değişiklikleri, İmar Kanunu'na, Plan Yapımına Ait Esaslara Dair Yönetmeliğe, planlama ilkelerine ve kamu yararına aykırıdır. Yapılmış olan ilave ve değişikliklerin iptalini talep ediyoruz.

Mimarlar Odası İzmir Şubesi Yönetim Kurulu

İzmir Kültürpark Alanı İçin Tespitler Öneriler

Haziran 2014

İzmir Kültürpark alanı, kentin 1925 Rene Danger - Prost planlarında yangın alanlarının ortasında büyük bir park olarak tanımlanan, 1930'larda Dr.Behçet Uz'un Belediye Başkanlığı döneminde büyütülerek "Kültürpark" olarak projelendirilen yaklaşık 42 ha büyüklüğü ile İzmir'in halen aktif olarak kullanılan çok önemli yeşil alanıdır.

Dönemin modernist kent planlama anlayışının, merkezde konumlandırılan büyük yeşil alan (park) kararının günümüze çok önemli bir yansımasıdır. İzmir kenti geçen 90 yıllık tarihinde benzeri büyüklükte ikinci bir kent içi parkını gerçekleştirememiştir.

Kültürpark alanı, İzmir kent tarihi açısından, İzmir kenti planlama tarihi açısından, İzmir kenti ve bölgenin iktisadi tarihi açısından çok önemli bir alandır ve çok farklı aşamalardan sonra zaman içinde Enternasyonal fuar fonksiyonlarının da yüklenerek ve uğradığı değişikliklerle günümüzdeki şeklini almıştır.

Koruma Kararları

İzmir Kültürpark alanına yönelik iki farklı statüde koruma kararı bulunmaktadır. Kültürpark, Kültür ve Tabiat Varlıklarını Koruma Kanunu kapsamında, İzmir 1 Numaralı Kültür ve Tabiat Varlıklarını Koruma Bölge Kurulu tarafından 1990'lı yıllarda 2. Derece Doğal Sit ve Tarihi Sit olarak tescil edilmiştir.

Kültürpark Yarışması

1990 yılında İzmir Büyükşehir Belediyesi'nce İzmir Fuarı Kültürpark Düzenleme ve Mimari Proje Yarışması düzenlenmiş, yarışma büyük tartışmalara neden olmuştur. Yarışmaya yapılan en önemli eleştiri, kent planlarında Fuar için başka yerde alan tanımlanmış olmasına rağmen Fuar için gerekli olduğu belirtilen büyük sergi hollerinin (Fuar binalarının) yarışma ile Kültürpark'ta kalıcı hale getirilmesine yapılan eleştiridir.

Çok uzun tartışmalar sonunda İzmir 1 No'lu Kültür ve Tabiat Varlıklarını Koruma Kurulu yarışma alanını A-B-C bölgeleri olarak tanımlamış, A bölgesinde Kültürpark'ın kimliğini oluşturan özgün yapılar dışında bütün yapıların yıkılmasına, B bölgesinde de kalıcı olmayacak sergi hollerinin yapılmasına karar vermiştir. C bölgesi Kültürpark dışındaki eski otogar alanıdır. Ancak süreç içinde, yarışma ile belirlenen projenin kararları büyük oranda uygulanamamış, değişmiştir.

İkibinli yıllara gelindiğinde, İzmir'in fuarcılık geleneğinin sürebilmesi için acele yeni sergi hollerine ihtiyaç duyulmuş, başka bir yerde fuar binaları yapılıncaya kadar B bölgesinde geçici sergi hollerinin sökülüp takılabilir elemanlarla uygulanmasına karar verilmiş ve bugün kullanılan "hangar"lar yapılmıştır.

2001-2007 yılları arasında alandan kaldırılması gereken yapıların çoğu yıkılmıştır. Atlas Pavyonu ve Alman Pavyonu olarak bilinen hangarlar kapalı spor salonu ve eklentileri İzfaş binası ve başka bazı yapılar kalmıştır.

Yarışma ile belirlenen projede yer almayan, İzmir Sanat, Arkeoloji Müzesi ekleri vb. yeni işlevler ve yapılar ya da mevcut yapılara eklentiler ve bir yer altı otoparklı yapılmıştır.

Özetlenen gelişmeler sonunda, İzmir Büyükşehir Belediyesi'nin Gaziemir'de yeni fuar alanı ve sergi hollerini gerçekleştirmeye başlamasıyla, Kültürpark yeniden gündeme gelmektedir. Yerel Yönetimin bu arayışı katılımcı bir süreç olarak yönetiyor olması, farklı kesimleri ve aktörleri kararlara dahil etmesi sonuç kadar önemli bir gelişmedir.

Kültürpark alanına yönelik öncelikle bir anlayış değişikliğine ihtiyaç vardır. Fuar işlevi buradan çıkartılacağına göre, bu alana artık fuar alanı yönetimi olarak değil park yönetimi olarak bakan bir süreç başlamalıdır. Yönetimin bu anlamdaki yaklaşımı ve çözüm arayışı olumlu ve çok önemlidir. Kültürpark alanında bir işletme yönetimi - park yönetimi kararlılığı içinde kalıcı uygulamalara gereksinim duyulmaktadır.

Özetlenen tespitler kapsamında öneriler; (mekansal ve yapısal ölçekte)

Yalnızca Kültürpark; Kültürpark işlevleri dışındaki bütün kullanımlarından arındırılmalıdır. Bu anlamda, İzmir Sanat Merkezi, İsmet İnönü Sanat Merkezi, Açık Hava Tiyatrosu, Gençlik Tiyatrosu, Nikah Dairesi yapı ve işlevleri kalmalı, bu yapıların onarımları ve yenilemeleri ya-

pılmalıdır. Kültürpark alanında gelenek halini almış olan ve sınırlı büyüklükte “Kitap Fuarı, El Sanatları – Hediyelik Eşya Fuarı” vb. işlevler sürebilir. Kültürpark alanı, gerekçesi ve işlevi ne olursa olsun, yeni yapılar için potansiyel bir alan olarak görülmemelidir.

Eski Alman Pavyonu, Atlas Pavyonu, fuar hangarları yıkılıp, sökülüp alandan çıkarılmalı, yerleri peyzaj projesi kapsamında yeşil ve bitki ile desteklenmelidir.

Arkeoloji Müzesi ve eklentileri önemli bir tartışma gündemi olmak zorundadır. Bu konuda Yerel Yönetim ve Kültür Bakanlığı'nın ortak bir karar geliştirmesi gereklidir.

İzmir'de aynı içerikte iki ayrı arkeoloji müzesi, müzecilik anlayışı ve işletmesi açısından çok kabul edilebilir görülmemektedir. Kentte farklı aktörler tarafından dile getirilen, erişilebilir bir bölgede “Ege Uygarlıkları Müzesi” projesi bir şekilde hayata geçirildiğinde bu yapılar boşalacaktır.

Bruno Taut'un bir yapısı olan (ve bir dönem Arkeoloji Müzesi olarak kullanılan) bina, bütün eklentilerinden ve havuzla bütünleşen ön görünümünü kapatan kolonat, duvar-kapı-çit vb. engellerden arındırılmalıdır. Süreç içerisinde “Kültürpark Müzesi” olarak düzenlenip yapı işlevsel hale getirilmelidir.

Yiyecek – içecek mekanları, Ada Gazinosu, Göl gazinosu, Tenis Kulübü gibi işlevler de eklentilerden ve Kültürpark teması ile uyumlu olmayan duvar, çit vb. elemanlardan arındırılmalıdır.

Bu kapsamda park içindeki işletmeler, görsel kirlilik, uygunsuz kullanım vb. olumsuz gelişmeler açısından daha iyi denetlenmelidir.

Ada Gazinosu ve diğer Kültürpark tarihi açısından önemli korunması gereken yapıların mimari, işletme vs durumları ivedilikle gözden geçirilip uygunsuz ek, yayılma, işlev, kullanımların engellenmesi, gerekli yenileme – restorasyon vs. modellemelerin yapılması

Fuar hangarları mutlaka kaldırılmalıdır. Mevcut sergi hollerinin (hangarların) kongre merkezi olarak düzenlenmesi önerisi gerçekçi ve kabul edilebilir değildir. Mevcut hollerin yaklaşık 20.000 m²'lik zemin alanı büyük bir kongre merkezi için bile çok çok fazladır.

Günümüzde kongre merkezleri ya fuar alanları ile bütünleşik ya da büyük turizm tesisleri içerisinde yapılmaktadır. Bu işlevlerden kopuk kongre merkezi kavramı, verimli ve aktif kullanılamayan, atıl mekanlar olması nedeniyle artık terkedilmiştir. İzmir kenti de bu yanılgıya düşmemelidir.

Fuar hangarlarının dönüştürülüp ikinci el, yamalı, ileride pişman olunup tekrar dönüştürme ihtiyacı duyulması muhtemel bir tavırla değil, kararlı, mantıklı ve daha önceki kararlara uygun biçimde sökülüp yerine rekreasyon ve yeşil alan düzenlemesi yapılmalıdır.

Kültürpark'ta spor işlevlerine yönelik düzenlemeler sürmelidir. Ancak, park içindeki beton ve parke yüzeylerin (yolların) mümkünse tamamı kaldırılarak toprak zeminler çoğaltılmalıdır. Yürüme yolları için su biriktirmeyen ve tozmayan malzeme ile düzenlemeler yapılmalıdır.

Gölün ve havuzların, plastik öğelerin bakım, onarım ve restorasyonları yapılmalı, peyzaj projesi kapsamında aydınlatma projesi ele alınmalıdır. Parkın güvenliği büyük oranda iyi bir aydınlatma ile elde edilebilecektir.

Kültürpark'a mevcut kapılarının dışındaki yerlerden de giriş – çıkış sağlayacak olanaklar yaratılmalıdır. Örneğin kavşaklarda yaya geçitlerinin karşısına gelen ve sokakların karşısına gelen duvarlarda Kültürpark'ın özgün kapılarıyla yarışmayacak bir tasarım konusu olarak ele alınacak yaya giriş boşlukları oluşturulabilir. Duvarların anı değeri nedeniyle, tamamen kaldırılması yerine yer yer alçaltılarak ve parmaklıkları sökülerek ve yaya giriş alanları çoğaltılarak parkın çevresiyle ilişkisi güçlendirilmelidir.

Kültürpark'a itfaiye, ambulans ve güvenlik araçlarının dışında, protokol dahil araç giriş-çıkışı mutlaka önlenmelidir. Yer altı otoparkı giriş-çıkışı yeniden gözden geçirilmeli, yaya akslarını kesmeyecek şekilde yeniden düzenlenmelidir.

Özetlenen öneriler, gerekiyorsa bir uygulama imar planı, mimari tasarım ve peyzaj projesi bütünlüğü ile ilgili kurulların ve meclislerin kararına bağlanarak kalıcılıkları ve olası müdahalelere karşı kamusal pozisyonları güçlendirilmelidir.

Mimarlar Odası İzmir Şubesi Yönetim Kurulu

Kapatılan İl Özel İdaresi'ne Ait Arazilerin Kamusal Hizmetler Dışına Çıkarılmaması, Satılmamalı, Kentin İhtiyaç Duyduğu ve Kentte Yetersiz Olduğu Bilinen Kentsel Teknik ve Sosyal Altyapı Alanlarının Artırılmasında Kullanılmalıdır

Temmuz 2014

Ülkemizde yerel yönetimler iki yapı içinde tanımlanmıştır; Belediyeler ve İl Özel İdareleri. İlgili kanunlarıyla Belediyeler kendi sınırları içinde ve mücavir alanlarında hizmet sunumu ile görevli ve yetkili iken, İl Özel İdareleri de Belediye sınırları ve mücavir alanları dışında kalan il bütününde hizmet sunumunda görevli ve yetkili kılınmışlardır.

Son olarak yürürlüğe giren Büyükşehir Belediyeleri hakkında kanun ile Büyükşehir statüsünde olan Belediyelerin sınırları il sınırları olarak tanımlanmış, bu kapsamda Büyükşehir Belediyesi olan illerde İl Özel İdareleri kapatılmıştır.

İl Özel İdareleri'nce yerine getirilen hizmet sunumları, görev ve yetkileri de Büyükşehir Belediyelerine devredilmiştir.

İlgili kanunda kapatılacak İl Özel İdareleri'nin mal varlıklarının, personel, araç ve gereçlerinin nasıl paylaşılacağına dair ayrıntılı görevler, süreler ve sorumluluklar tanımlanmıştır.

Bu tanımlara göre kurulacak komisyonlar aracılığı ile İl Özel İdaresi'ne ait mal varlıkları 30 Mart 2014 tarihine kadar kanunda yazılı usullerle dağıtılacağı kurala bağlanmıştır. Ancak, kanunun amaç ve kapsam bölümünde açıkça belirtildiği ve yukarıda özetlendiği gibi esas olan güvenli, planlı, daha yaşanılabilir kentler, yerleşmeler ve sağlıklı bir çevre için ve il halkının ortak gereksinimlerinin karşılanması amacıyla hizmet sunumu görev ve sorumlulukları Büyükşehir Belediyelerine verildiğinden, eskiden yine hizmet sunumu ve görev sorumluluğu bağlamında İl Özel İdareleri'nin elinde bulunan mal varlıkları, personel, araç ve gereçlerin de bu görev ve sorumlulukların kanun ile devredildiği Büyükşehir Belediyeleri'ne devredilmeleri yasanın amaç ve ruhuna uygun bir yöntem olacaktır.

Kuşkusuz bu mal varlıklarından, yürürlükte bulunan imar planları kapsamında, eğitim, sağlık, kültür, spor vb. işlevlere ayrılan alanlar bu işlevleri yerine getirmekle sorumlu ilgili bakanlıklara devredilebilir, devredilmelidir.

Gereğesi ne olursa olsun, kapatılan İl Özel İdaresi'ne ait arazilerin kamusal hizmetler dışına çıkarılmaması, satılmaması, kentin ihtiyaç duyduğu ve kentte yetersiz olduğu bilinen kentsel teknik ve sosyal altyapı alanlarının artırılmasında kullanılmalıdır.

Örneğin; yeşil alanların rekreasyon alanlarının, kültürel tesis alanlarının, teknik altyapı alanlarının geliştirilmesi İzmir kenti için yaşamsal önem taşımaktadır. Kapatılan İl Özel İdaresi'ne ait araç gereç ve mal varlıkları da bu işlevlerde kullanılmak üzere bir an önce Büyükşehir Belediyesi'ne devredilmeli, bu mal varlıklarının kentliler için kamu kullanımları kesintisiz sürdürülmelidir.

Hasan Topal

Mimarlar Odası İzmir Şubesi Yönetim Kurulu Başkanı

İzmir Ulaşım Ana Planı'nda Tramvay

Eylül 2014



Şair Eşref Bulvarı, Lozan ve Montrö Meydanları



Şehit Nevres Bulvarı, Cumhuriyet Meydanı, Şehit Fethi Bey Caddesi



Mustafa Kemal Sahil Bulvarı ve Mithatpaşa Caddesi

Kent içi ulaşımında toplu taşıma sistemlerinin önemli bir alt türü olan TRAMVAY sistemlerinin İzmir Kentinde, İzmir Büyükşehir Belediyesi tarafından ihalesi yapılarak uygulama aşamasına getirildiği açıklanmıştır.

İzmir Ulaşım Ana Planı'nda Tramvay

2006-2009 yıllarında araştırma ve etüdleri yapılarak 2009 yılında tamamlanan İzmir Ulaşım Ana Planı İzmir Kentiçi ulaşım sorunlarına stratejik önermelerde bulunmaktadır.

Ulaşım Ana Planı İzmir Kent İçi Ulaşımında toplu ulaşımına yönelik önermelerini dört alt sistem olarak tanımlamıştır.

- Banliyö Demiryolu Ağı (İZBAN)
- Hafif Raylı Sistem Ağı (Metro)
- Körfez Vapurları Ağı
- Tramvay Ağı

Bu alt sistemlerden Hızlandırılmış Banliyö ağının, Aliağa-Cumaovası arasındaki bölümü tamamlanmış, işletmeye alınmıştır. Ulaşım ana planında Güney aksında Selçuk (Efes) ve Kuzey aksında Aliağa organize Sanayi Bölgesine kadar geliştirilmesine yönelik önermeler yer almaktadır. Ulaşım planı 2020 yılını hedef göstermektedir.

Hafif Raylı Sistem Ağı (metro) ise işletmede olan Bornova EÜ.-Hatay Üçyol aksına Bornova EÜ, Evka3 - Hatay Amerikan Koleji istasyonları ilavesiyle doğu-batı aksında işletmeye alınmıştır. Üçkuyular kesimine yönelik inşaatlar sürmektedir. Bornova merkez, -Halkapınar,Çamdibi,Altındağ,Otogar,-Üçyol, Şirinyer, Buca, DEÜ Kampüs,- Narlıdere,Güzelbahçe,Urta,iYTE Kampüsü HRS önerileri de kent planlarında yer almaktadır.

Körfez Vapurları ağında, ulaşım planının önerisi olan iskelelere dair bir gelişme henüz izlenememekte, yeni vapurların hizmete alınmasına yönelik çalışmaların olduğu (yeni bir arabalı vapur ve yeni bir yolcu vapuru hizmete alınmıştır) basına yansımaktadır.

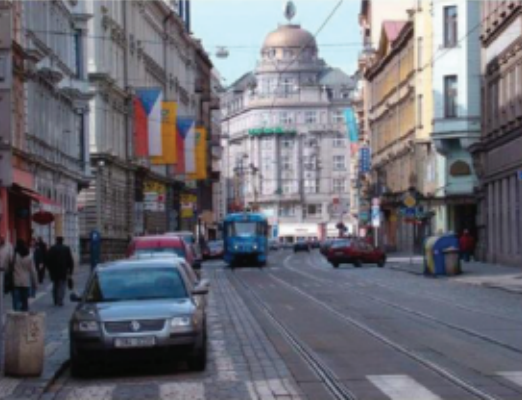

Viyana - Prag - Zürih - Amsterdam Kentlerinde Tramvay Uygulamaları

Tramvay Sistemi

İzmir Ulaşım Ana Planında İzmir Tramvay işletmeciliği beş ayrı güzergah olarak önerilmektedir. Bu güzergahlar;

- Alsancak-Konak-Üçkuyular,
- Alaybey- Bostanlı-Atatürk Organize Sanayi Bölgesi,
- Buca merkez
- Bornova-Bayraklı
- Narlidere - Güzelbahçe-Urla hatlarıdır.

Bu hatlardan Alsancak-Konak-Üçkuyular hattı Kent Nazım İmar Planlarında da tanımlanmış, ihaleleri yapılmış yer teslim aşamasında olduğu açıklanmıştır.

İzmir ulaşım ana planında tramvay sistemine yönelik "Belediye otobüs hatlarının yoğun olarak kullanıldığı ve trafik problemlerinin yoğun yaşandığı güzergahlarda, belediye otobüslerinin yoğunluğu azaltılarak toplu ulaşımın yüksek kapasiteli, çevreyle uyumlu ve kirlenmeye sebep olmayan, trafik kazalarını en aza indirecek tramvay sistemleriyle sağlanması İzmir Ulaşım Ana Planı'nın önemli bir öngörüsüdür." tanımı yapılmıştır.

(Kentte bugünlerde uygulamaya konulan ve tartışmalara konu olan otobüs hatlarının azaltılması uygulamasını ulaşım ana planı tramvay sistemlerinin işletmeye alınması ve yeni iskeleler ve vapurların çoğaltılması koşuluyla önermektedir.)

Değerlendirme

İzmir Büyükşehir Belediyesi tarafından uygulamaya başlanacağı açıklanan Tramvay Projeleri, kentin Ulaşım Ana Planının önerisi olan ve kent içi toplu ulaşım sisteminin raylı sistemlerle ve deniz ulaşımının entegrasyonu ile çözülmesi ana stratejisi kapsamında İzmir için önemli ve doğru bir projedir.

Ancak bu doğru ve gerekli projenin uygulanması aşamasında seçilen güzergahlar ve geçtiği güzergahlardaki uygulama-tasarım kararlarında eksik ve sorunlu tercihler bulunmaktadır.

Eleştiriler

Alsancak-Konak-Üçkuyular tramvay hattının Alsancak Garı-Konak arasındaki bölümünün geçtiği Şair Eşref Bulvarında Tramvay raylarının orta refüjde öngörülmesi, Montrö ve Lozan Meydan geçişleri , Cumhuriyet Meydanı geçişleri sorunlu görülmektedir.

İzmir kenti geçmişten devraldığı yeşil yoksulluğu sorununu aşmaya çalışırken tramvay gerekçesiyle refüjlerdeki ve tramvayın geçeceği güzergahlardaki ağaçların yok edilmesi bu anlamda çok büyük bir yanlış olacaktır. Tramvay izlerinin de mevcut trafik yolunda projelendirildiği taktirde kentin mevcut değerlerini yok etmeden yeni değerler kazanılması olanağı vardır.

(Eleştirilerimiz üzerine BŞB Şair Eşref Bulvarında rayları refüjden değil mevcut trafik yolundan geçirmeye karar verdiklerini projeyi bu anlamda revize ettiklerini açıklamışlardır. Bu çok doğru ve olumlu bir revizyondur.)

Ancak Şehit Nevres Bulvarı - Cumhuriyet Meydanı - Şehit Fethi Bey Caddesi geçişinde halen sorunlu kararlar devam etmektedir. Özellikle Cumhuriyet meydanı geçişinde mevcut trafik iki noktada kesilerek geçiş yapılabilecektir. Muhtemelen ışıklı 2 kavşak oluşmaktadır. Trafik güvenliği ve işletme sorunu bakımından dikkatle irdelenmesi zorunludur. (Proje ayrıntıları açıklanmalıdır.) Konak-Üçkuyular güzergahında ise tramvay Mustafa Kemal Sahil Bulvarı'nın kara tarafından geçecek şekilde projelendirilmiştir.

Bu güzergahta yapılar ile deniz arasında kalan kesimde zaten 2x3 izli bir trafik yoluyla kıyıya erişimi oldukça zorlaştıran mevcut durum varken, tramvay yolunun da buraya alınmasıyla kıyı ile insan ilişkisi daha da kesilecek, bir başka ifadeyle insanların kıyıya erişimi daha sorunlu hale gelecektir.

Mustafa Kemal Sahil Bulvarı ve Mithatpaşa Caddesi hava fotoğrafı

Yaşlı, engelli, çocuk vb. kullanıcıların, tramvay yolu, taşıt yolu, refüj, tekrar taşıt yolunu geçerek kıyıya erişmesi çok zor hale gelecektir. Halihazır kullanımda farklı kullanıcı kesimler kıyıya trafik ışıklarında ancak iki fazda geçebilirken bu projeye geçiş çoğunlukla üç faza çıkacak bir anlamda kıyıya erişime engel olacaktır. Bu karar, pasaport kesimi gibi bazı uygulama alanlarında noktasal tasarım ve uygulama sorunları izleniyor olsa da Büyükşehir Belediyesi tarafından doğru bir politika olarak yürütülmekte olan kıyının ve körfezin etkin kullanımına yönelik tasarım duyarlılığı ile de çelişmektedir.

"Üçkuyular - Konak sahil şeridi" mevcut haliyle 6 izli yoğun bir trafik yolu ile zaten yayaların kıyı kullanımını çok zor hale getirmiştir. Yol ile deniz arasında çok dar bir yaya kullanım alanı kalmıştır. Yeşil dokuya sadece 2-3 metrelik bir şerit ayırabilmiştir. Bu bölgede yaşayanlar ancak yol ile apartmanlar arasında kalan (yer yer nispeten geniş alanların oluşturabildiği) ve yıllar içinde az da olsa yeşil dokuya sahip olabilmiş alanlarda nefes alabilir durumdadır. Sahil şeridinde yol ile apartmanlar arasındaki bu bölümden tramvay geçirilmesi buradaki son sosyal ve yeşil alanların yok edilmesi demektir.

Önerimiz Konak - Üçkuyular arasında tramvayın mevcut yapıların deniz tarafı yerine Mithatpaşa Caddesi'nden geçmesi, böylece hem tramvaya erişimin, hem de kıyıya erişimin daha kolay olmasının sağlanabilmesidir.

İzmir Ulaşım Ana Planının önemli stratejilerinde biri de, yol kenarı otoparklarını ortadan kaldırmak, bu talebi kapalı otoparklarda çözmek önerisidir. Bu öneri uygulandığında Tramvayın Mithatpaşa Caddesinden geçişiyle ilgili olası sorunlar da tamamen giderilmiş olacaktır.

Bu bağlamda da insanların tramvaya erişimi kolaylığı nedeniyle Mithatpaşa Caddesi geçişi daha rasyonel bir karar olacaktır.

Özellikle yoğun yapılaşmanın olduğu Avrupa'nın çoğu tarihi kentinde (Viyana-Prag-Amsterdam vb.) tramvaylar için mevcut şehir içi trafik yollarının olanakları kullanılmakta, kentlilerde bir trafik kültürü de oluşmaktadır.

İzmir'de de benzer uygulamalarla Kent içi ulaşımında önceliğin toplu ulaşım araçlarında olduğu bilinci benimsetilmelidir.

Buca merkez tramvay hattı, Bornova - Bayraklı tramvay hattı ve Narlıdere Güzelbahçe tramvay hattına yönelik ayrıntılı bilgi olmadığından değerlendirme yapılamamaktadır.

Alaybey - Bostanlı - Atatürk Organize Sanayi Bölgesi tramvay hattına yönelik olarak da yukarıda özetle tanımlamaya çalıştığımız ilkesel kararların gözetilmesi, ayrıntılar üzerinde bilgi paylaşımının çoğaltılması beklentimizdir.

Mimarlar Odası İzmir Şubesi Yönetim Kurulu

Dünya Mimarlık Günü Açılış Konuşması

Ekim 2014



Her yıl Ekim ayının ilk pazartesi günü “Dünya Mimarlık Günü” olarak kutlanmaktadır. Uluslararası Mimarlar Birliği (UIA) bu yılın mimarlık günü temasını “Sağlıklı Kentler, Mutlu Kentler” olarak belirlemiştir.

Uluslararası Mimarlar Birliği bu tema kapsamında, üye ülkelerin mimarlık örgütlerini, mimarların ve mimarlığın kentin sağlığı ve kentlilerin refahı üzerindeki kritik rolünün yansıtılacağı konferanslar, sergiler ve tartışmalar düzenleyerek toplumla paylaşmaya çağırıyor.

Belirlenen bu tema; Mimarların, kentlilerin yaşam kalitesini ve mutluluğunu doğrudan etkileyen sağlıklı mekan, kentsel peyzaj, altyapı ve konut gibi gereksinmelerinin nasıl tasarlanıp inşa edildiğine odaklanmayı öneriyor.

Mimarların kentte yaşamı nasıl kurguladığı, enerji verimliliğine ne kadar özenli davranıldığı, kentte yaşamı canlı kılmak için neler yapılabileceği, düzensizliklerin önceden nasıl fark edilip müdahale edilebileceği, önlenebileceği ve tasarımlarda çevreye nasıl bir uyumla katılacağı gibi sorulara yanıt aranması amaçlanıyor.

Sürdürülebilir bir yaşam çevresi için mimarların enerji verimliliği, uygulama ve malzeme seçimlerinde mesleki etik tutumlarının mimari tasarımlarında gerekli ve zorunlu olduğu vurgulanıyor aynı zamanda.

Mimarlığın ve mimarların daha iyi bir insan yaşamı ve yaşam kalitesi daha yüksek kentler için yenilikçi ve yaratıcı olma gibi bir evrensel sorumluluğu bulunmaktadır. Bu sorumluluk bir anlamda bir mesleki paradigmadır.

Böylesine önemli sorumlulukları olan meslek topluluğumuzun sahip olunan bilgi birikimi ve mesleki donanımıyla, sınırlı olanaklar içinde dahi iyiye, iyi olana, nitelikli mimarlığa, nitelikli kentsel mekana ve nitelikli kent peyzajına duyarsız olması düşünülemez.

Ülkemizin çevresini sarmış olan kirli ve acımasız savaş başta insan yaşamı olmak üzere, binlerce yıllık insanlık tarihinin oluşturduğu mimarlık ve kültür mirasını da yok ederek sürüyor.

Orta Çağdan daha karanlık bir oluşum insan yaşamını, kentleri, kasabaları, sanat eserlerini, ve yapıları yıkararak, yok ederek sınırlarımıza dayanmış durumda. Mimarların ve bütün herkesin duyarlı olması, bu kirli ve karanlık savaşı kinaması, karşı olması insan olmanın bir erdemidir.

Diğer yandan ülkemizde, 80’den çok mimarlık fakültesi, 45 bin mimar ile daha nitelikli mimarlıkların, daha nitelikli kentsel yaşam çevrelerinin ve yaşam alanlarının tasarlanıp uygulanması olanaklıdır. Yeterli bilgi birikimimiz çok zengin bir yapı ve mimarlık kültürümüz vardır.

Ancak son yıllarda yapılan, cami, okul, adalet binaları ve toplu konutlara bakıldığında endişe verici bir şekilde eskiye özentinin, eskiden yapılmış olanın kötü kopyalarının giderek yayıldığını üzülererek görüyoruz.

Mimarlığın, yaşanılan çağın malzemesine, tasarım anlayışına, yeni yapı teknolojilerinin bilgisine hakim olarak, geçmişe saygılı ancak yenilikçi ve yaratıcı olma sorumluluğu bu yanlış ve olumsuz gidişi düzeltme yetkinliğine ve becerisine sahiptir.

Türkiye mimarlığı ve mimarları, dünya ile yarışacak köklü bir yapı kültürüne, zengin bir mimarlık mirasına ve bilgi birikimi ile üst düzeyde tasarım becerisine sahiptir. Bu nedenle merkezi ve yerel iktidarlardan, eskiye özentiden ve eskinin taklitlerinden vazgeçmelerini önemle hatırlatıyoruz, talep ediyoruz.

He koşulda, yurttta ve dünyada barış içinde, insanların daha sağlıklı kentlerde daha mutlu yaşamları olması haklarının, kamu ve toplum yararının, mimarlık çevre ve kültür değerlerimizin, mimarlık aracılığıyla destekçisi ve savunucusu olacağımızın bilinmesini istiyorum.

Bu duygularla, bütün mimarların ve ülkemizin mimarlık gününü kutluyorum. Meslek yaşamında otuz ve elli yılını dolduran meslektaşlarımızı kutluyor, daha uzun mesleki yaşamlar diliyorum. Daha sağlıklı kentler ve mutlu yaşamlar dileğiyle saygı ve sevgilerimi sunuyorum.

Hasan Topal

Mimarlar Odası İzmir Şubesi Yönetim Kurulu Başkanı

Mavişehir 1/5000 Ölçekli Nazım İmar Planına İtiraz Raporu

Kasım 2014

İzmir Büyükşehir Belediye Meclisi'nin 17.10.2014 tarih 05/947 sayılı kararıyla 1/5000 ölçekli Mavişehir Nazım İmar Planı onaylanarak askıya çıkarılmıştır.

Aslında bulunan plan ve plan notlarına yönelik yapılan incelemeler sonucunda;

- Mavişehir Nazım İmar Planı ile planlama alanında önerilen nüfus için ayrılması gereken büyüklüklerde olmasa da ayrılmış olan Eğitim Alanları ve sağlık alanlarının plan notlarında özel eğitim alanı ve özel sağlık alanı olarak tanımlanmış olmasının imar kanununa, mekansal plan yapım yönetmeliğine, planlama ilkelerine ve kamu yararına açıkça aykırı olması,
- Bölgede inşaatı sürmekte olan ve taban alanı büyüklükleri, yoğunluk değerleri ve kat sayıları gibi yasal olmayan gelişmeler nedeniyle yargı tarafından inşaat ruhsatları iptal edilmiş olan özel eğitim tesisine yeniden meşruiyet kazandırılıyor olmasının ve yargı kararının yok sayılıyor olmasının hukuka, imar kanununa ve kamu yararına açıkça aykırı olması.
- Mevcut olan ve düzenlenmiş, bitkilendirilmiş, ağaçlandırılmış ve kullanılmakta olan park ve yeşil alanlar üzerinde yapılaşma öneriliyor olmasının imar kanununa ve ilgili yönetmeliklere aykırı olması,
- Bölgenin ilk planlarında az yoğun ve iki katlı yapılaşma içeren imar alanlarında bu planla orta yoğunlukta nüfus getiriliyor olması nedeniyle yoğunluk artışı yaratılarak zaten yetersiz olan teknik ve sosyal altyapıya yeni yükler getiriyor olması İmar Kanunu'na ve Mekansal Plan Yapım Yönetmeliği'ne açıkça aykırı olması,
- Onaylanmış ve askıya çıkarılmış olan Nazım İmar Planı ile bölgede yapı ve nüfus yoğunluğunun artırılmasının mevcutta dahi yetersiz olan ulaşım vb. teknik altyapıyı daha da yetersiz hale getirecek olmasının İmar kanununa ve ilgili yönetmeliklere aykırı olması,
- Nazım İmar Planında, Eğitim Tesisi Alanı, Sağlık Tesisi Alanı, Kültürel Tesis Alanı gibi kullanımlar için yoğunluk ve taban alanı değerleri verilmemiş olmasının, Mekansal Plan Yapım Yönetmeliğinde Nazım Planlar için tanımlanan içeriğe uygun olmaması,
- Sınırlı-yeşil alanlara rekreasyon alanı tanımı getiriliyor olmasıyla yeşil alanlarda yapılaşmanın önünün açılıyor olması nedenleriyle itiraz ediyoruz. Askıda bulunan planda nüfus ve yapı yoğunluğunu artıran kararların, eğitim, sağlık, kültürel tesislerin özel alan olarak tanımlandığı plan notlarının, yeşil alan ve park alanlarında önerilen yapılaşma kararlarının iptal edilerek yeniden düzenlenmesini talep ediyoruz.

Mimarlar Odası İzmir Şubesi Yönetim Kurulu

İzmir Urla Zeytineli Mahallesi Sarpdere Mevkii 1/5000 ve 1/1000 Ölçekli Koruma Amaçlı Nazım ve Uygulama İmar Planları Hakkında

Mart 2015



Planlama bölgesinin uydu fotoğrafı



Planlama alanının uydu fotoğrafı

İzmir İli, Urla İlçesi, Zeytineli Köyü Sarpdere mevkiinde L17-d-06-a-2-d, L17-d-06-a-1-c paftalarda 12,247 ha. alanı kapsayan ve kamuoyuna “Ruhsatsız Urla Villaları” olarak yansıyan yapıları içeren 1/5000 ölçekli Koruma Amaçlı Nazım İmar Planı ve 1/1000 ölçekli Koruma Amaçlı Uygulama İmar Planı Çevre ve Şehircilik Bakanlığınca onararak İzmir İli Çevre ve Şehircilik Müdürlüğü panolarında askıya çıkarılmıştır.

Askıda bulunan her iki ölçekteki imar planları, bölgenin doğal sit alanlarını ve Urla yarımadası güneyinin ekolojik değerlerini, flora ve fauna zenginliğini tahrip edecek ve ruhsatsız yapıları yasallaştırmak amacıyla yapılmış planlardır.

Koruma amaçlı planların Urla bölgesi doğal sit alanları bütününde hazırlanması gerekirken yalnızca bazı mülkiyetleri içerecek ve üzerlerindeki ruhsatsız ve aykırı yapıları yasal hale getirecek şekilde hazırlanması planlamanın en temel ilkesi olan bütünlük ilkesine aykırıdır.

Doğal sit alanlarının bütünlüğü olan, kıyı, orman, makilik ve fundalık alanların ve tarım alanlarının kişiye özel, parçacı ve ayrıcalıklı imar hakları oluşturacak şekilde

planlanması planlama kavramının kamu yararı ilkelerine açıkça aykırıdır.

Askıda bulunan ve adı Koruma Amaçlı Nazım ve Uygulama İmar Planı olan planlar halka açık bir koyu kapatacak ve halkın kıyıya erişimini engelleyecek şekilde düzenlenmiş olup bu nedenle kıyı kanununa açıkça aykırıdır.

Koruma amaçlı uygulama İmar Planında, konut adalarında E: 0,15 ve Y: 9.50 m. yapılaşma kararı bölgede üç katlı yapılaşmaya olanak sağlamaktadır. Bu kararı içeren planlar “Sürdürülebilir Koruma ve Kontrollü Kullanma” amacına açıkça aykırıdır.

Koruma amaçlı Uygulama İmar Planında, kıyının ilk 50m. lik bölümüne rekreatif alan, ikinci 50m. lik bölümüne günü birlik tesis alanı kararları getirilmiş, ancak halkın kıyıya ve rekreatif alana erişimini sağlayacak kamuya ait taşıt ve yaya yolları öngörülmemiştir.

Bu haliyle kıyı ve rekreatif alan yalnızca mevcut izinsiz yapıların sahiplerine özel alan haline getirilmiştir. Bu şekliyle askıda bulunan planlar, İmar kanununa, kıyı kanununa, mekansal plan yapım yönetmeliğine açıkça aykırıdır.

Plan raporunda “Zeytineli Köyü” plan paftaları başlıklarında ise “Zeytineli Mahallesi” ibareleri bulunması çelişkili ve ayrıca planın bütünlükten uzak olduğunun belgesidir. Özetle, aslında bulunan İzmir Urla Zeytineli Mahallesi Sarpdere mevki 1/5000 ve 1/1000 ölçekli Koruma Amaçlı Nazım ve Uygulama İmar Planları ve Plan Raporu, bu haliyle ayrıcalık içeren koruma anlayışından uzak, koruma ilkelerini ve mevzuatını gözetmeyen, alanın niteliklerini ve özelliklerini bozacak nitelikte, ruhsatsız yapıları yasallaştırmaya yönelik kararları kapsamında, koruma ilkelerine, İmar Kanununa, Toprak Koruma Kanununa, Zeytincilik Kanununa ve sürdürülebilirlik kavramına açıkça aykırıdır.

Planlama ilkelerine, Kamu yararına aykırı olan planların iptali ile koruma ilkelerini gözetecek şekilde Urla Bölgesi doğal sit alanlarının bütüncül koruma planlarının yapılması gereklidir.

MİMARLAR ODASI İZMİR ŞUBESİ YÖNETİM KURULU

İzmir Tarih Projesi - Tarih Kültür Rotaları

Mart 2015



İzmir Tarih Projesi kapsamında yürütülmekte olan çalışmalar, İzmir kentinin kültürel değerleriyle barışması, buluşması anlamında çok önemli ve heyecan verici görülmektedir. Bu bağlamda 25 Mart 2015 Cuma günü yapılan çalıştayda 3 no'lu çalışma grubunun konu başlığı olan "Erişim-Dolaşım" oturumuna yönelik önermeleri içeren özet bir değerlendirmeyi paylaşmak yararlı olacaktır.

Çalıştayın konusunu oluşturan "KEMERALTI" kentsel sit alanları bütününde operasyonel programların oluşturulması, ekonomik, sosyal, mekansal ve fiziksel boyutlarda, bir temel strateji çerçevesinde sürekliliği olan büyük bir projedir.

Bu çalıştayda konu edilen Erişim ve Dolaşım meselesi diğer içerikleri gözetken ancak büyük operasyonları beklemeden de etaplar halinde ele alınıp, projelendirilerek uygulanabilecek bir program şekline dönüştürebilir.

İZMİR TARİH KÜLTÜR ROTALARI

Kemeraltı- Kadifekale - Konak kentsel, arkeolojik ve tarihi sit alanlarını kapsayan bölge içinde çok farklı temaları kapsayacak şekilde yaya Tarih Kültür rotaları tanımlanabilir

Bu rotalarda belirlenecek yol, sokak, açık alan ve kent nişlerinin, altyapı, zemin, aydınlatma, bu yollara cephe oluşturan yapıların yüzeylerinin bakım onarım ve iyileştirilmesi sokak sağlıklılaştırması gibi mekan kalitesinin ve niteliğinin yükseltilmesi çok önemlidir.

Kent dışından ya da içinden gelenlerin Kadifekale'de araçlarından inerek (otobüs, otomobil vb. araçları için uygun parklanma alanları oluşturulmalıdır.)Yürüyüş için kolay olan iniş seçeneği üzerinden senaryolar oluşturulabilir.

SENARYOLAR

1.Rota - Kadifekale'den antik tiyatroya inen bir sokak, tiyatro kazı alanında bir seyir platformu, tiyatrodan Emir Sultan Türbesi'ne, oradan bazı sivil mimarlık örneği yapılara ve Agora arkeolojik kazı alanına erişen bir yol güzergahı, devamında Agora'dan bazı havralara, bazı camilere ve bazı hanlara uğrayıp Konak Saat Kulesinde biten bir rota

2. Rota - Kadifekale'den, antik Tiyatroya, oradan sivilmimarlık örneği yapılara, İBŞB tasarım atölyesine, Patlıcanlı Sokağa, Agora'ya erişen bir rota, Agora'dan havralara, camilere, hanlara sebil ve şadırvanlara erişip Konak saat kulesinde son bulan bir rota Kuzey-güney aksında Kadifekale'den başlayan ve Agora'ya kadar önerilen iki ayrı yaya rotasında, mekansal kalitenin yükseltilmesi bağlamında, topoğrafyanın olanak verdiği yerlerde seyir noktaları, dinlenme nişleri düzenlenebilir.

Bu rotalar üzerinde küçük kafeler, el sanatları üretim ve satış galerileri, sanat galerileri, atelyeleri (resim, heykel, takı, tekstil ürünleri, seramik vb farklı sanat işlikleri) yer alabilir, almalıdır. Küçük dükkanlar, desteklenebilir.

Önerilen bu rotalarda yer seçilebilecek işlevler bölgede yaşayanlarca da kullanılabilir programlara dönüştürülebilir ve çevresinin iyileşmesine destek olabilecek nitelikte ele alınabilir.

3. Rota - Doğu - batı aksında (Arkeologların Roma dönemi rotası sayılabileceğini belirttiği) Kervan köprüsü, Ayavukla Kilisesi, Altınpark arkeolojik kazı alanı, Dönertaş, Anafartalar caddesi, Agora kazı alanı, İkiçeşmelik caddesi, Altınyol, Damlacık, müze ve Konak koridorunu kapsayan bir rota. Bu rota Agora'dan sonra yine Anafartalar caddesini izleyerek havralara, camilere, hanlara uğrayarak Konak saat kulesinde de sonlanabilir.

4. Rota - Kemeraltı merkez bölgesinde, kümelenmiş olan camiler, hanlar havralar, çeşme ve sebilleri kapsayacak rota

5. Rota - Kısa zaman diliminde izlenebilecek ve yapım tarihleri sırasına göre Cami ve şadırvanlara erişen bir rota. (Camiler rotası)

6. Rota - Sınırlı zaman dilimi içinde izlenebilecek ve yapım tarihleri sırasına ya da erişim kolaylığına göre hanlara erişen bir rota (Hanlar rotası)

7. Rota - Yine sınırlı zaman dilimi içinde izlenebilecek yapım tarihlerine ya da erişim kolaylığına göre havralara erişen bir rota (Havralar rotası)

8. Rota -Biraz daha uzun zaman gerektirecek, yapım tarihleri sırasına göre konaklama yapıları ve oteller sokağı (Oteller rotası)

Özetlenen rotaların, çalıştayda veri olarak sunulan uydu fotoğrafları ve halihazır haritalar üzerinde ve yerinde tespitler yapılarak yaya erişimine en uygun ve kültür değerlerine ulaşabilecek şekilde belirlenmesi çok önemlidir.

Hasan Topal

Mimarlar Odası İzmir Şubesi Yönetim Kurulu Başkanı

İzmir Körfez Geçişi Projesi (Otoyol ve Raylı Sistem)

Temmuz 2015

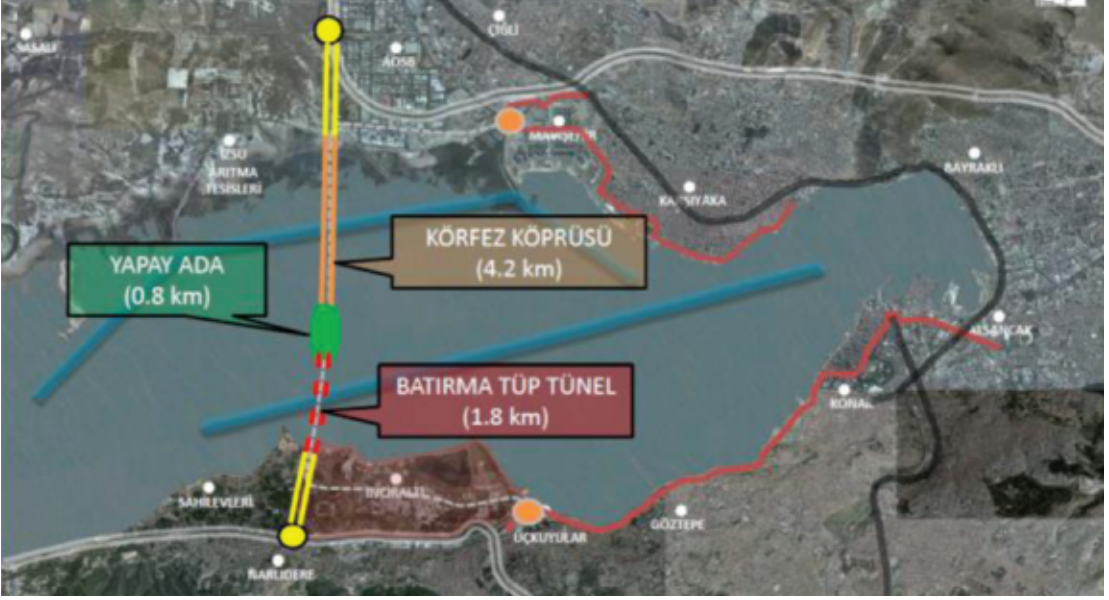

Sunumda aktarılan proje güzergahı ve mesafeler slaytı

Ulaştırma Denizcilik ve Haberleşme Bakanlığı, Karayolları Genel Müdürlüğü tarafından Yüksel Proje Uluslararası A.Ş. ne hazırlatılan İzmir Körfez Geçişi Projesi 25 Haziran 2015 tarihinde ÇED Yönetmeliğinin 9.maddesi gereğince yapılan halkın bilgilendirilmesi toplantısında kentliye sunulmuştur.

Proje hakkında bilgilendirme metinleri ve açıklamalar kapsamında toplantıda özetle görüş eleştiri ve çekincelerimiz ilgililere aktarılmış basına da yansımıştır.

Sunumda Aktarılan Körfez Geçişi Özet Bilgileri

İzmir Körfezi Geçiş Projesi Kuzey Çevre Yolu Çiğli Sasalı kavşağından başlayıp köprü olarak körfez ortalarına kadar ve sonrası tünel olarak devam eden ve Yenikale'den Narlıdere'de İzmir Çeşme otoyoluna bağlanan kavşakla sona ermektedir.

Proje 12 km otoyol, 16 km raylı sistem tramvay olarak öngörülmekte bu kapsamda kuzeyde 4.2 km ayaklar üzerinde köprü (körfez tarama kanalı üzerinde 200 mt kadar asma köprü şeklinde), 800 mt bir yapay ada ve 1.8 km. batırma tüp tünel olarak önerilmektedir.

Tünel kesitleri; karayolu 2x3 izli olup, raylı sistem 2x1 izli olarak yaklaşık toplam 43.40 m. genişlikte ve 32 m. derinlikte 9.90 m. yüksekliğinde projelendirilmiştir.

"Projenin uygulaması aşamasında 3.500.000 (3.5 milyon) m³ tarama malzemesi çıkacağı bir bölümünün yapay adada kullanılacağı, diğer kısmı için dolgu yeri bulunacağı, fizibilite etüdüne göre projenin yaklaşık toplam 3.5 milyar lira maliyeti olacağını hesaplandığı,

800 m. uzunluğunda ve yaklaşık 200 m. genişliğindeki yapay adanın körfez içi akıntılara ve su sirkülasyonuna olumsuz etkisinin kesin olacağı, bunun en aza indirilmeye çalışılacağı,

Projenin yapılan ön fizibilite etüdüne göre finansal açıdan fizibil olmadığı,"

Proje sunumunda açıkça belirtilmiştir.

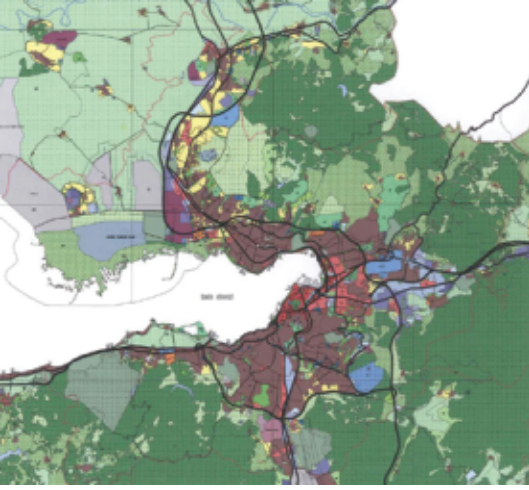

İzmir Merkez Kent 1/25000 ölçekli Nazım İmar Planı

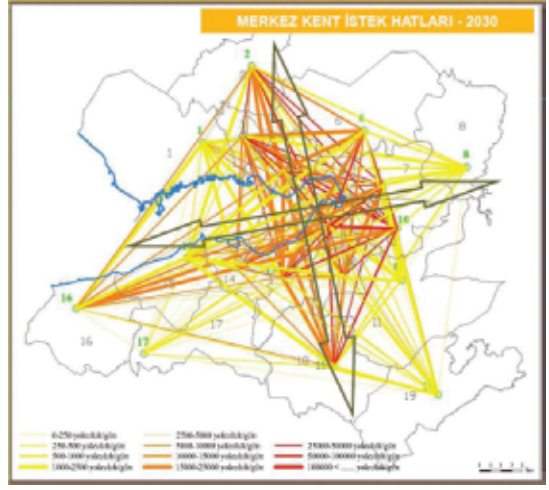

İzmir Ulaşım Ana Planında 2030 Yılı için yolculuk istek hatları

Projenin İzmir Kent Planları İle İlişkisi

İzmir kentinin yürürlükte 1/100.000 ölçekli İl Çevre Düzeni Planı, 1/25.000 ölçekli İl Çevre Düzeni Planı, 1/25.000 ölçekli Nazım İmar Planı, 1/5000 ölçekli Nazım İmar Planları ve 1/ 1000 ölçekli Uygulama İmar Planları bulunmaktadır. Önerilen İzmir Körfezi Geçiş Projesi bütün bu planların hiç birinde yer almamaktadır. Bir başka ifadeyle İzmir'in bütün ölçeklerdeki plan kademelerinin hiç birisinde böyle bir köprü-tünel geçişi ve projesi gereklilik olarak ortaya konmamıştır. Bu proje kent planlarının bir öngörüsü ve önerisi değildir.

Projenin İzmir Ulaşım Ana Planı İle İlişkilendirilmesi

İzmir kentinin 2009 yılı onaylı Ulaşım Ana Planı ayrıntılı trafik sayımları, hane halkı anketleri ve erişim ulaşım talepleri ve eğilimlerine göre kentin 2030 yılı projeksiyonu esas alınarak kent içi ulaşım türlerini, güzergahlarını ve uygulama takvimini belirlemiştir.

İzmir kentinin yaklaşık 3 milyon kişiye ulaşan merkez kent nüfusu Karşıyaka, Çiğli, Bayraklı, Bornova, Konak, Karabağlar, Buca ve Gazimemir ilçelerinde yoğunlaşmaktadır. Geleneksel ticaret merkezi tarihi Kemeraltı bölgesinde işlevini sürdürürken, merkezi iş alanları Alsancak-Çankaya bölgesinde yer almakta ve giderek liman arkası, Salhane, Bayraklı bölgelerine gelişme aşamasındadır. İzmir kent planları da bu gelişmeyi yönlendirmekte, desteklemektedir.

İzmir'de konut bölgeleri ise yine Çiğli, Karşıyaka, Bayraklı, Bornova, Konak, Karabağlar, Buca, Gazimemir ilçelerinde yoğunlaşmaktadır. Merkez kentin hizmetler sektörü işlevinin gelişeceği plan kararlarının öngörüsü ve metropoliten ilişkiler bu gelişmeyi destekler niteliktedir. Bu gelişmeye metropoliten kentin erişeceği bir aşamadır denilebilir.

Özetlenen yerleşme deseni kapsamında konut alanları ile merkezi iş alanları ilişkisi kuşkusuz erişim ulaşım taleplerinin (yolculuk istek hatlarının) en fazla olduğu zonları ve koridorları içermektedir. Üniversite ve sağlık alanları da yaklaşık benzeri bir dağılım göstermektedir.

Diğer yandan sanayi, organize sanayi, küçük sanatlar gibi çalışma alanları da İzmir'in kuzey, doğu, ve güney akslarında ve kent çıkışları çevresinde yer seçmişlerdir. Bu bağlamda yukarıda belirtilmiş olan konut alanları ile çalışma alanları arasındaki erişim ulaşım talepleri de (yolculuk istek hatları da) tanımlanan bu akslarda ve koridor-



İzmir Körfezi Hava Fotoğrafi



Gediz deltası RAMSAR alanı ve Doğal Sit Sınırları haritası



larda yoğunlaşmaktadır.

Plan kararları kapsamında diğer çalışma ve merkezi iş alanları ise kuzeyde Aliağa, güneyde Torbalı, doğuda Kemalpaşa alt merkezleri olarak gelişmektedir. Erişim ulaşım talepleri iç körfez çevresinde konut bölgelerinden merkezi iş alanlarına, ve körfez çevresi yerleşimlerden başlamak üzere kuzeye, doğuya ve güneye çalışma alanlarına doğru yoğunlaşmaktadır.

İzmir kent içi erişim ulaşım taleplerinin tanımlanan akslarda geliştirilmesi, çeşitlendirilmesi ve entegrasyonu beklentidir. Yukarıda özetlenen yerleşme ve sektörel işlevlerin dağılımları kapsamında oluşan yolculuk istek hatları ve erişim ulaşım talepleri ile önerilen körfez geçişi- köprü-tünel projesinin hiçbir ilişkisi kurulamamaktadır.

Ulaşım Ana Planı etüdlерinin ve araştırmalarının hiçbir yerinde önerilen Körfez Köprü-Tünel Projesi'nin gerekliliğine dair bir bulgu ortaya konmamaktadır. Bu nedenle önerilen körfez geçişi köprü-tünel-ada projesinin İzmir kent içi ulaşım sorunlarının çözümüne yönelik bir proje olmadığı ortaya çıkmaktadır. Bu proje İzmir Ulaşım Ana Planı'nın bir önerisi değildir.

Köprü Tünel Projesi'nin İzmir Körfezi'ne Etkisi

İzmir körfezi kentin en önemli doğal zenginliğidir ve özenle, dikkatle duyarlılıkla korunması gereken bir alanıdır. Önerilen projede orta körfezde yaklaşık 4.2 km. uzunluğunda köprü ve ayakları ile, 800 m. uzunluğunda 200 m. genişliğinde yapay ada oluşturulması körfezin ufuk çizgisini yok edecek bir müdahale olacak, kentin ufkunda bir duvar etkisi yaratılacaktır.

Projeyi hazırlayan ve sunan uzmanlar da bu köprü ayakları ve yapay adanın körfez dip akıntılarına ve su sirkülasyonuna önemli bir engel oluşturacağını belirtmişlerdir. Bir başka ifadeyle körfezin deniz suyu temizliği sürecine son derece olumsuz etkisi olacağı ve körfezin kirliliğine neden olacağı itiraf edilmiştir. Körfez temizliği için yıkılmış olan Ragıpapaşalı Köprü ayakları ile yeniden inşa ediliyor denebilir.

Bu durumda önerilen Köprü-Tünel-Ada Projesi ile İzmir Körfezi için yaşamsal bir çevre sorunu-felaketi yaratılmış olacaktır. İzmir Körfezi ortasında hiç gereği olmayan ve yapılabilecek en büyük yanlış bir yapay ada oluşturmaktır.



Oresund Köprü Tünel fotoğrafları ve haritası

Sulak Alanlara ve Doğal Sit Alanlarına Etkisi

İzmir Körfezi kuzey batı kesimi Kuş Cenneti olarak bilinen “Uluslararası Öne Saha Sulak Alan” (RAMSAR) kapsamında bir bölgedir. RAMSAR alanı tampon bölgesi koruma kuşağı Mavişehir kenarında eski gediz yatağı ile sınır oluşturmaktadır.

Bu bölge aynı zamanda Mavişehir eski gediz yatağından başlamak üzere körfezin kuzeyinde lagün alanlarının tamamını kapsayacak şekilde birinci derece doğal sit alanı olarak tescil edilmiş alandır.

Önerilen İzmir Körfez Geçiş Projesi, bağlantı yolları, kavşakları ve köprü dolgusu ile ayakları RAMSAR tampon bölgesi içinde ve birinci derece doğal sit alanı sınırları içinde tasarlanmaktadır. Önerildiği şekliyle projenin bağlantı yolları, kavşakları, köprü dolgusu ve ayakları sulak alanı, doğal yapıyı, doğal sit alanını ve kuş popülasyonu beslenme alanlarını doğrudan olumsuz etkilemektedir.

Körfezin güneyinde, İnciraltı, Narlıdere kesiminde kıyı kuşağında birinci derece doğal sit, kıyı ile otoyol arasında ise üçüncü derece doğal sit olarak tescilli koruma alanları yer almaktadır. Önerilen köprü-tünel ve bağlantı yolları ve kavşakları bu bölgedeki doğal alanları da olumsuz etkileyecektir.

Doğal sit alanlarına ve sulak alana yapılacak bu olumsuz, zararlı etkiyi giderebilecek hiçbir bilimsel veya doğal önlem bulunmamaktadır. Önerilen projede, olması gereken koruma kullanma dengesi duyarlılığı, yalnızca kullanma, tahrip etme yönünde tercih edilmiştir. Önerilen proje uygulanacak olursa İzmir'in sahip olduğu doğal zenginliklere çok önemli ve geri dönüşü mümkün olmayan zararlar verilecektir.

Diğer Çevresel ve Teknik Problemler

Önerilen Körfez Geçiş Projesi Köprü-Tünel-Yapay Ada'nın İzmir Körfezi'nde yaratacağı diğer risk ve çevresel problemlerin örneğin karbon ayak izi, kıyı ayak izi vb. yönlerden gerekli bilimsel araştırmalarla ortaya konmasına ihtiyaç vardır. Bu konularda çevre, peyzaj, deniz bilimleri, gibi farklı uzmanlık alanlarının ayrıntılı raporları İzmir Körfezi'nin geleceği için yaşamsal önem arz etmektedir.

İzmir kentinin ve körfezin deprensellik durumu göz önüne alındığında çok ayrıntılı jeolojik, jeofizik, jeomekanik araştırma etüd ve analizler hazırlanmadan ve ortaya çıkacak riskleri giderecek çok yüksek maliyetli yapım teknikleri belirtilmeden (gerçek maliyeti hesaplanmadan) böylesi bir projenin ortaya konması akılcı ve bilimsel görülemez.

Körfez Geçiş Projesi'nin Maliyeti İle İzmir Kent İçi Ulaşımında Önceliği Olan Hangi Ulaşım Projeleri Yapılabilir

Projenin 3.500.000.000.TL. (3.5milyarlıra) maliyetinin olacağı hesaplanmış ve açıklanmıştır. İzmir de Konak Tüneli ve Sabuncubeli Tüneli'nde ortaya çıkan maliyet artışları dikkate alındığında bu projenin gerçek maliyetinin de 4.5 - 5 milyar liraya ulaşacağı rahatlıkla söylenebilir.

Hesaplanan 3.5 milyar maliyet baz alındığında bile 1 km. si yaklaşık 330 milyon liraya malolacaktır.

(Uygulanan metro projelerinde açıklandığı şekliyle, 1 km. metro maliyetinin yaklaşık 60 milyon lira olduğu düşünülüğünde ne kadar pahalı bir yatırım olacağı görülmektedir.)

3.5 milyar lira bir kaynak ile İzmir kent içi ulaşımında ;

- Üçyol, Bozyaka, Yağhaneler, Buca, DEÜ kampusu metro hattı yaklaşık 9 km.
- Halkapınar, Çamdibi, Otogar metro hattı yaklaşık 4 km.



Zhuhai HKMZ Köprü Tünel Projesi

- Ulaşım ana planı revizyonuyla oluşacak Evka3, Bornova Merkez, Manavkuyu, Bayraklı metro hattı yaklaşık 7 km.
 - Ulaşım ana planı revizyonuyla oluşacak Konak, Alsancak, liman arkası, Halkapınar metro hattı yaklaşık 6 km.
 - Ayrıca yine merkezde Ulaşım Ana Planı revizyonuyla oluşacak yeni 30 km. metro hattı. (Toplam 60 km. metro hattı)
 - Körfezde kent planlarının öngördüğü 6 adet vapur iskelesi.
 - 20 adet farklı kapasitelerde hızlı güvenli konforlu yolcu vapuru,
 - 5 adet yeni nesil olarak tanımlanan 80-100 araç kapasiteli arabalı vapur,
- 3.5 milyar liralık bir kaynakla yukarıda özetle sıralanan ulaşım projelerinin tamamı ve ulaşım araçlarının tamamı gerçekleştirilebilir. İzmir kent içi ulaşım sorunları gelecek onyılları kapsayacak şekilde ve kalıcı olarak çözülebilir.

Örnek Olarak Sunulan Projeler

İzmir Körfezi Geçiş Projesi sunumunda ilgiler örnek olarak, Oresund Boğazı'nda yapılmış olan İsveç ile Danimarka'yı birbirine bağlayan Oresund Köprü Tünel Projesi'ni göstermişlerdir.

Oresund Boğazı'nda yaklaşık 4 km.si tünel, 4 km.si ada ve 8 km.si köprü olan Oresund Köprü Tüneli bir yandan iki kuzey ülkesini, 2x2 izli karayolu ve 2x1 izli demiryolu ile birbirine bağlarken, diğer yandan Danimarka'nın 1.213.000 nüfuslu Kopenhag kenti ile İsveç'in 664.400 nüfuslu Malmö kentlerini birbirine ve de Avrupa'yı İskandinav ülkelerine bağlamaktadır.

Kuzey denizlerinin rüzgarlı dönemlerinde çalışmayan feribot deniz ulaşımına da bir alternatif ve zorunluluk olarak planlanıp uygulandığı belirtilmektedir.

Diğer anlatılan örnek ise uzak doğuda geçmişte 1990'lara kadar, İngiliz sömürgesi olan Hong Kong ile yine geçmişte Belçika sömürgesi olan Macao bölgelerini birbirine bağlayan Zhuhai Köprü Tünel Projesi'dir.

Çinin güneyinde iki özerk yönetim bölgesi olan Hong Kong ve Macao Güney Asya'nın en güçlü iki serbest pazarı, güçlü iki endüstri, liman ve turizm kentleridir. Zhuhai HKMZ köprü tüneli bu iki özellikli kenti ve ekonomiyi birbirine bağlamaktadır.

Verilen bu örneklerin kendine özgü koşul ve gerekçelerinin, kültürel, mekânsal, fiziki ya da ekonomik pozisyonlarının İzmir kenti ve İzmir körfezi ile ve İzmir Körfez Geçiş Projesi ile hiçbir benzerliğinden söz edilemez.

Sonuç

İzmir Körfezi'nin su sirkülasyonuna yapay ada ve köprü ayakları ile engel oluşturarak kirliliğin sürmesine neden olacak olan, ekonomik açıdan fizibil olmayan, kentin erişim, ulaşım talepleriyle ve kent içi ulaşım ile hiçbir ilişkisi bulunmayan, kentin ulaşım ve imar planlarının önerisi olmayan ve sulak alanlara, doğal sit alanlarına ve koruma alanlarına büyük zarar verecek olan bu projeden vazgeçilmeli, bir daha gündeme getirilmemek üzere unutulmalıdır.

İzmir kentini, kentsel alanı ve körfezi doğrudan etkileyecek İzmir Körfezi Geçiş Projesi karayolu-otoyol gibi büyük teknik altyapı projelerinin, kent planlarının (ulaşım ve imar planları) kararına dayanması ve bu gibi büyük yatırımların kentin mekânsal oluşumuna, doğal değerlerine zarar vermeyecek şekilde, bilimsel ve akılcı tercihlerle planlanmasına özen gösterilmelidir.

Yüksek maliyetli ulaşım, altyapı projelerinin ve yatırımlarının seçiminde de teknik, bilimsel ve akılcı yöntemler esas alınmalı, kaynaklar kentin ulaşım sorunlarını çözecek öncelikli kamu toplu ulaşım projelerine harcanmalıdır.

Özetlenen duyarlılıkların gösterilmediği durumlarda, bu ve benzeri projelerle kentlerde kamusal yarar yerine, giderilmesi olanaksız ve büyük ölçüde mali kaynak israfına ve çevresel, kamusal zarara neden olunacaktır.

Hasan Topal

Mimarlar Odası İzmir Şubesi Yönetim Kurulu Başkanı

Mimarlık Günü 2015 Açılış Konuşması

Ekim 2015



Sevgili meslektaşlarım, değerli konuklar, Her yıl Ekim ayının ilk pazartesi günü “Dünya Mimarlık Günü” olarak kutlanmaktadır.

Uluslararası Mimarlar birliği bu yıl Mimarlık gününün temasını “Mimarlık, Yapı ve İklim” olarak belirlemiştir.

Bilindiği gibi Birleşmiş Milletler İklim Değişiklikleri Konferansı (COP21) bu yıl Kasım ayında Paris’te yapılacaktır.

Konferansın önemli gündemi üye devletlerin ve hükümetlerin küresel iklim değişikliklerine doğrudan olumsuz etki yapan karbon salınımının ve sera gazı emisyonlarının azaltılması konusunda sorumluluklarını ve taahhütlerini irdelemek, tartışmak olacaktır.

UİA mimarının ve mimarlığın, tasarımın ve kent

planlamasının bu alandaki etkin rolünü vurgulamak için ulusal mimarlık örgütlerine bu tema kapsamında çalışmalar önermektedir.

Çağımızın iki büyük problemi insanlığı tehdit eder boyutlara varmıştır ve bunlara karşı duyarlılıkla etkili önlemler geliştirilmesi evrensel bir sorumluluk olarak gündemimiz olmak zorundadır.

Birincisi; küresel iklim değişikliği, ikincisi ise küreselleşme adı altında dayatılan neo-liberal (vahşi kapitalist) ekonomi politikalarıdır ve ikisi bir biriyle doğrudan ilişkilidir. Uluslararası Mimarlar Birliği; üye ülkelerin mimarlarına, çağın en büyük tehdidi olan iklim değişikliğinin insan yerleşmelerine olumsuz etkilerini en aza indirmek üzere mimarlığın, kent planlamasının ve kentsel tasarımın muazzam gücünü yaşama kabiliyetini ve bu konuda çözümler aramayı, etkinlikler yapmayı önermekte, tavsiye etmektedir.

Bu bağlamda, iklim değişikliği sorununu yaratan uygulamaları, sera gazı salınımlarını bir yandan en aza indirmeyi hedeflerken, yapısal ve mekânsal ölçekte bu büyük soruna karşı duyarlılıkları gündeme taşımayı önemli bir sorumluluk olarak tanımlamaktadır.

Sevgili meslektaşlarım,

Bölgeler ve havzalar ölçeğinde bu duyarlılık; HES’lerle derelerin doğal akışlarının ve debilerinin bozulmamasını, RES’lerle ve madencilik faaliyetleriyle orman alanlarının, doğanın yok edilmemesini, verimli tarım alanlarının yapılaşmaya açılmamasını, turizm ve ikinci konut adına kıyıların ve koyların yağmalanmamasını, su havzalarının yok edilmemesini ve özetle doğal değerlerin ve yaşam destek sistemlerinin dikkatle ve özenle korunmasını,

Kent ölçeğinde bu duyarlılık; kent içi yeşil alanların ve boş alanların, tarım alanlarının, parkların yapılaşmaya açılmamasını, kent içi toplu ulaşımda karbon salınımı en az olan ulaşım türlerine öncelik verilmesini, raylı sistemlerin geliştirilmesini, bu anlamda kent planlamasının büyük sorumluluğunu ve kentlerin planlı gelişmesinin sağlanmasını, planlamada çevre, doğa ve iklim verilerinin özenle plan kararlarına yansıtılmasını,

Yapı ölçeğinde bu duyarlılık; topoğrafyaya, iklime, ışığa, doğal ısıya, yeşile ve yenilenebilir, geri dönüşebilir yapı malzemesine duyarlı, bu kapsamdaki norm ve standartları gözetken yenilikçi, yaratıcı tasarım ve uygulamalara önem verilmesini zorunlu kılmaktadır. Bütün bu alanlar mimarlığın öncelikli sorumluluk ve ilgi alanlarıdır. Diğer yandan dünyayı ve özellikle ülkemizi ve çevremizi savaflara, yıkımlara mahkum eden küreselleşme adı altındaki neo liberal, acımasız, vahşi kapitalist, emperyalist ekonomi politikaları insanlığın bir başka tehdididir.

Enerji kaynaklarını ve doğal zenginlikleri paylaşabilmek adına Asya'da, Afrika'da, Ortadoğu'da ülkeleri kana bulayan, kentleri harabelere dönüştüren acımasız sömürü politikaları, sosyal kültürel bütün değerleri tahrip ederek, etnik ve inanç farklılıklarını öne çıkararak ülkeleri iç savaflara, parçalanmalara ve kardeş kavgasına düşürerek kendi çıkarlarını sürdürmektedir.

Ürettikleri, ortaçağdan daha karanlık örgütler Mezopotamya'da ve Suriye'de, dünya uygarlık mirası anıtları Palmira gibi antik kentleri havaya uçurarak insanlık suçu işlemektedirler.

Milyonlarca insan yaşadıkları toprakları terk ederek yersiz yurtsuz her türlü tehlikeye açık yollara düşmekte, ve binlercesi yollarda denizlerde yaşamını kaybetmekte, sağ kalanlar mülteci olarak, kendilerine yaşanabilecek güvenli ülkeler aramaktalar. Dikkatle bakıldığında ne Asya'da ne Kuzey Afrika'da ne de Orta Doğu'da petrol kuyuları ve yakınında hiçbir karmaşa yok, bu bölgelerdeki ulusların kaynakları kesintisiz güven içinde emperyalist ülkelere akıtılıyor ama bu kaynakların bulunduğu ülkeler ve çevreleri ateş çemberinde bırakılarak sömürülerini kamufle ediyorlar.

Ülkemizde de bu politikalar her türlü terörü destekleyerek, toplumsal barışımıza, haklar ve özgürlüklerimize ve demokrasi beklentilerimize en büyük tehdidi oluşturuyor.

Bu nedenle amacı ne olursa olsun teröre ve yaşama kasteden eyleme karşı demokrasi ve barış talebimizi yüksek sesle haykırmak zorundayız.

Küresel sistemin dayatması olarak, üreten, üretirken istihdam yaratan ve hakça bölüşen ekonomi politikaları yerine borsa, faiz, döviz ve kent rantlarına yönelik politikalar, sürdürülebilir değildir. Krize saplanması kaçınılmazdır bu politikaların. Bütün iktisadi krizlerin, totaliterliği beslediği ve demokrasileri de krize soktuğu, parlamentoları işlevsiz kıldığı da açık bir gerçekliktir.

Geçtiğimiz günlerde iki çok çarpıcı ekonomik veri açıklandı.

Türkiye'de bankalarda yaklaşık 61 milyon hesap sahibi olduğu ve yaklaşık 59 milyon kişiye ait hesaplarda da 10 bin liranın altında para olduğu, hesabında bir milyon liranın üzerinde para bulunan hesap sahibinin ise 86.177 kişi olduğu açıklandı.

Bu 86.177 adet hesabın, bankalardaki toplam 61 milyon hesap sahibine ait 1.086 trilyon liralık toplam mevduatın %51'ine yani yarısından fazlasına sahip olduğu belirtildi.

Diğer yandan, Sermaye Piyasaları Birliği Başkanlığı'nın Şubat 2015 tarihli açıklamasına göre, borsada işlem gören hisse senedi piyasasında 1 milyon 63 bin yatırımcı bulunuyormuş. Bu hesaplarda yaklaşık 950 bin yatırımcı 5 bin liranın altında portföye sahipken, 50 bin lira ve üzeri olanların sayısı ise yalnızca 87.726 kişi olup bu sayının da yalnızca 7500'ü 1 milyon liranın üzerinde portföy değerine sahipmiş.

Borsada işlem gören pay senetlerinin piyasa değeri 647 milyar lira olup bunun yalnızca %17'si yerli bireylerdeymiş.

Sermaye piyasaları Birliği başkanı, Borsaya ilişkin bütün patırtı ve tantananın bu 87 bin yatırımcı için yapıldığını söylüyor. Bu göstergelere göre borsa tamamen dibe vursa topluma hiç zararı olmayacaktır denebilir.

Televizyonlar, diğer medya araçları sabahtan akşama borsayı ve faizi yansıtıyor, iktisatçılar bunu konuşuyor. Borsa ve faiz rantı ile ilgili bu toplam 170 bin kişiye karşılık 78 milyon nüfusu olan ülkemizde;

3.195.938 memurun maaşını, 8.787.000 işçinin maaşını ve 5.000.000 asgari ücretlinin 936 liralık maaşını, 11 milyon emeklinin maaşını ve de 13 milyon işsiz durumunu medya ve basın konuşmuyor, konuşamıyor.

17. büyük ekonomi olduğu ifade edilen ülkemizde, asgari ücretin 2014 yılında 403 dolar, 2015 yılında ise 309 dolar olduğunu kimse konuşmuyor konuşamıyor.

Ancak biliyoruz ki Demokrasinin bütün kurum ve kurallarıyla işlediği, hukukun üstünlüğünün, aklın ve bilimin egemen olduğu sistemlerde sermaye, kent ve toprak rantı, kentlerimiz ve yaşam alanlarımız için bu kadar vahşi, acımasız, bu kadar talancı, yağmacı, bu kadar tahripkar olamaz.

Neoliberal politikalar, yaşam çevrelerimizi, doğal ve kültürel mirasımızı, mimarlık mirasımızı, tarım ve orman alanlarımızı, su havzalarımızı, derelerimizi, kıyılarımızı ve koylarımızı, özetle yaşam alanlarımızı bu kadar acımasızca talan edemez.

Kentlerdeki ve yaşam çevrelerimizdeki rant odaklı yağma ve talan uygulamaları hukuk, bilim ve akıldışılığın ve totaliter yönetim anlayışının mekana yansımaları, bir başka ifadeyle otoriterliğin mekansallaşmasıdır.

Tekrar vurgulamak isterim, üretmeyen, istihdam yaratmayan ve hakça, adil bölüşmeyen bir ekonomi politikası sürdürülebilir değildir. İnsan yaşamına, demokrasiye, barışa, temel insan hak ve özgürlüklerine katkıda bulunabilir değildir. Uygar değildir, kabul edilebilir değildir.

Bu çarpık ekonomik politikaların ortaya çıkardığı tablo mimarlık meslek alanına da doğrudan işsizlik olarak yansımaktadır. Mevzuat değişiklikleriyle, Müelliflik hakları ortadan kaldırılmakta, haksız rekabet desteklenmekte, meslek alanı değersizleştirilmekte, meslek odası işlevsizleştirilmektedir.

Bu sorunlu durumların yanı sıra, ülkemiz ekonomik, siyasal, terör vb. nedenlerle en bunalımlı günlerini yaşarken parlamentonun çalışmıyor olması, 4 aydır tatilde olması, çok ilginç ve şaşırtıcı ve bir o kadar da kaygı verici bir durumdur.

Bütün sorunların çözüm yeri demokratik siyaset alanı olan meclistir, meclis olmalıdır. Sakarya Savaşı anında, Kurutuluş savaşı anında açık olan ve çalışan meclis, Haziran, Temmuz, Ağustos ve Eylül aylarını tatilde geçirmiş, toplumun umudu olmaktan uzak kalmıştır.

İnsan yaşamını hedef alan terör ve ölümlerin olduğu ortamlarda demokrasi ve özgürlükler yara almaktadır. Bu nedenle terör örgütleri koşulsuz olarak silahlarını terk etmelidir. Barış ve demokrasi bütün sorunların çözümü için olmazsa olmaz tek gerçektir.

Sevgili meslektaşlarım,

Özetlemeye çalıştığım bu kaygı verici gelişmelere karşın, sahip olduğumuz tarihsel kültürel çevre ve mimarlık mirası ile bu mirasa eklemenecek nitelikli tasarım ve mimarlıklar kente ve insan yaşamına kalite ve zenginlik katacak ayrıcalıklarımızdır.

Anadoluda, insanlık tarihinde ortaya çıkan ilk kent olan neolitik yerleşme Çatal Hüyük'le başlayan, takip eden binyıllarda Hitit, İyon, Helenistik, Roma, Bizans, Selçuklu, Osmanlı ve Modern Türkiye'nin katkılarıyla oluşan çok katmanlı kültürel peyzajı ve zenginliği dünyada başka bir coğrafya sunamıyor.

Sahip olunan zenginlik ve çeşitlilik mimarlığımızın yenilikçi ve yaratıcı gücü ile buluştuğunda insanlarımız daha mutlu, kentlerimizin yaşam kalitesi daha güçlü olacaktır. Daha iyi bir çevrede daha iyi bir insan yaşamı için, daha iyi bir mimari çevre yaratma,

yeni ve özgün olanı arama ideali, tasarımın sınırsız özgürlüğü ile düşünce özgürlüğünün buluşma alanıdır.

Bu alan mimarlığın ve mimarların büyük gücünü oluşturmaktadır. Politika ile desteklenecek bu yenilikçi ve yaratıcı güç güzel bir toplumsal geleceğin tasarlanmasında ve inşa edilmesinde en öncelikli aktörlüğü üstlenecektir.

Sevgili meslektaşlarım, değerli konuklar,

2014 ve 2015 yılları Mimarlar Odası İzmir Şubesi için iki gurur verici gelişmeye sahne oldu. İzmir Mimarlık Merkezi ve hizmet binamız TSMD tarafından iki yılda bir düzenlenen ödül programında, 2014 yılı YAPI DALI ödülünü ve The European Centre tarafından düzenlenen (International Architecture Awards 2015) 2015 yılı Uluslararası Mimarlık Ödülünü kazandı.

İzmir mimarlık ortamı adına, mimarlık alanında ulusal ve uluslararası bu iki güzel gelişmeyi sizlerle paylaşmaktan gurur duyarak katkıda bulunan meslektaşlarımıza ve üyelerimize bir kez daha teşekkür ediyorum.

Bu duygularla, küresel iklim değişikliği sorunlarına karşı, doğal ve kültürel çevrenin korunmasının yanı sıra, mimarlığın yenilikçi yaratıcı gücüyle, kentlerin ve yapıların yüksek nitelikte tasarlanıp gerçekleştirilmesindeki etkin rolümüzü hatırlatarak, bu kapsamda mimarlığa ve mimara değer verilmesi için politik aktörleri ve karar vericileri duyarlılığa davet ediyorum.

Meslekte 50. Ve 30. Yılıni dolduran üyelerimizi kutluyor, daha güvenli, barış ve demokrasi dolu, güzel bir gelecek ve güzel yıllar diliyorum.

Yurtta barış, dünyada barış talebimizle Dünya mimarlık günümüzü kutluyor, sizlere Yönetim Kurulumuz adına sevgiler sunuyorum.

Hasan Topal

Mimarlar Odası İzmir Şubesi Yönetim Kurulu Başkanı

İzmir Alsancak Kruvaziyer Limanı Nazım ve Uygulama İmar Planı Değişikliği Hakkında

Aralık 2015

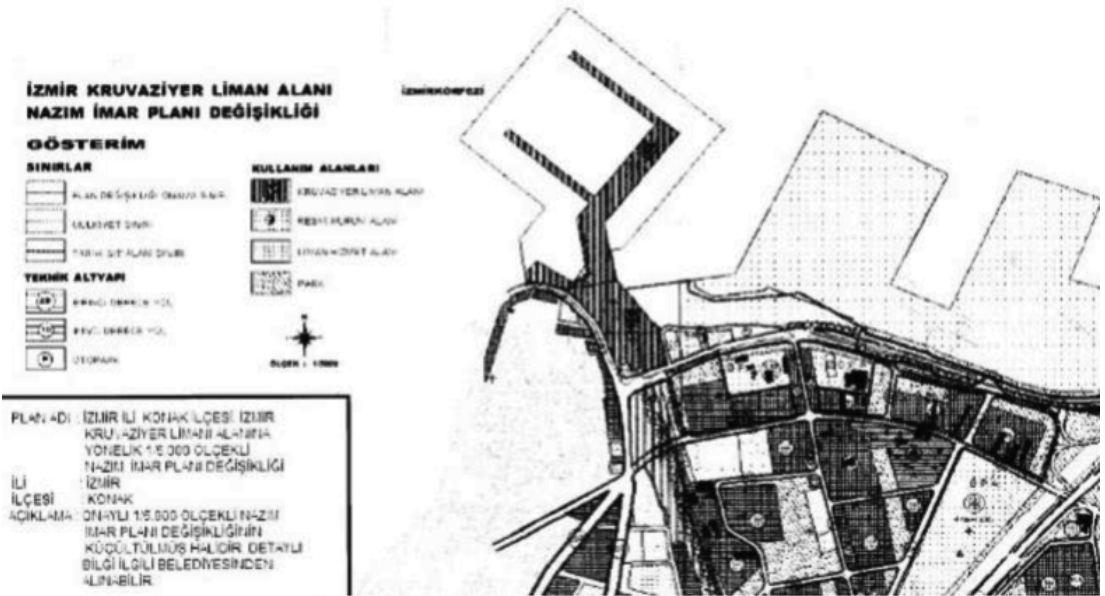

İzmir Kenti, 8500 yıla uzanan tarihi boyunca kesintisiz bir yerleşme liman ve ticaret kenti olmuş farklı dönemlerde bu işlevlerin yoğunluğu değişiklik gösterse de kent bu kimliğini günümüze kadar sürdürmüştür denebilir.

Son yıllarda bütün dünyada ve Akdeniz’de kruvaziyer turizm alanında önemli gelişmeler izlenmektedir. Kruvaziyer turizmden daha çok pay alabilmek amacıyla İzmir’de yeni bir kruvaziyer liman gereksinimi ortaya çıkmıştır.

Bu kapsamda, geçen yıllarda İzmir Körfezinin farklı yerlerinde (Çamaltı Tuzlası’nda, İnciraltı’nda, Üçkuyular’da, Bayraklı - Turan’da) kruvaziyer liman önerileri ve projeleri gündeme getirilmiş, bu önerilerin hepsi için haklı eleştiriler ve endişeler dile getirilmiş, bunların yerine Alsancak Yük Limanı’nın halihazırda kruvaziyer gemilerin yaşadığı rıhtımlarının kruvaziyer liman olarak geliştirilmesi önerilerimiz ilgililer tarafından da benimsenmiştir.

Diğer yandan Alsancak Limanı özelleştirme kapsamına alınmış ve Özelleştirme İdaresi’ne devredilmesi ile planlama süresi başlamıştır.

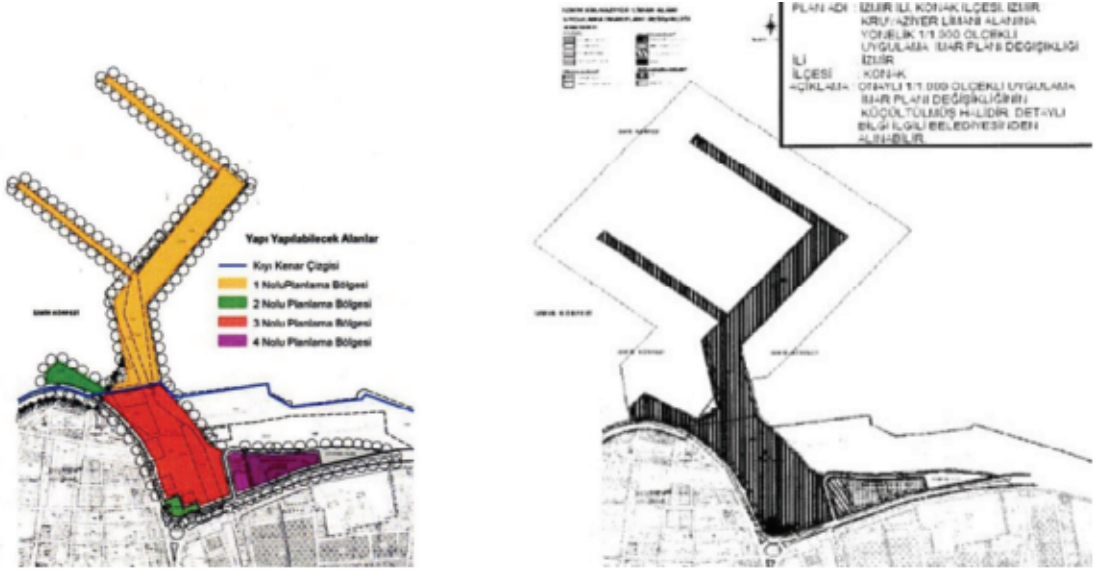

Özelleştirme idaresince 04.01.2012 tarihinde İzmir Alsancak Kruvaziyer Limanı 1/5000 Ölçekli Nazım İmar Planı ve 1/1000 Ölçekli Uygulama İmar Planı onaylanarak askıya çıkarılmıştır. Onaylanan İzmir Alsancak kruvaziyer Limanı 1/5000 Ölçekli Nazım İmar Planı ve 1/1000 Ölçekli Uygulama İmar Planı ve Plan Notları'nda; Kruvaziyer Liman Alanı E:1,35 Hmax 30.80, Liman Hizmet Alanı E: 2,50, hmax: 30.50, Resmi Kurum Alanı E: 2,20. Hmax: 30.50, yapılaşma koşulları belirlenmiş, kruvaziyer liman alanının yer aldığı alan dört bölgeye ayrılmış, 1. Bölge İskele Alanı, 2. Bölge Tarihi Sit Alanı, 3. Bölge Ticaret ve Turizm (AVM + OTEL) alanı, 4. Bölgede Resmi Kurum Alanı, Liman Hizmet Alanı ve Otopark Alanı olarak tanımlanmıştır. Mevcut yeşil alanın ise (küçültülerek) korunduğu belirtilmiştir.

Plan Raporu ve Plan Notlarına göre; bu kullanımlar için Kruvaziyer Liman Alanı; 118.645.20 m², Liman Hizmet Alanı; 4.115.92 m², Resmi Kurum Alanı; 10.444.91 m², Otopark Alanı; 4.502.56 m², Yol ve Yeşil Alan; 20.520.09 m² alan ayrıldığı görülmüştür. Planlama alanı toplam: 158.228.68 m²'dir.

Kruvaziyer Liman Alanı olarak ayrılan alanın içinde yer alacak işlevler için, Terminal Alanı %10.41, Turizm Tesis Alanı %23.73, İdari Hizmetler Alanı %2.15, Ticaret Alanı (AVM + ofis) %63.71 ayrıca sökülüp takılabilir ticaret %3 oranında alan tanımlanmıştır. Özetle değinilen işlev ve yapılaşma koşulları içeren bu plana yaptığımız itirazlar sonucunda Özelleştirme İdaresi yalnızca Kruvaziyer Liman Alanında ilk planda E: 1.35 olan yapılaşma koşulunu E: 1.25 olarak değiştirip 30.05.2012 tarihinde planları yürürlüğe koymuştur.

Uygulama İmar Planı ve Plan Notlarındaki bu koşullara göre; Kruvaziyer Liman Alanında $118.645.20 \text{ m}^2 \times \text{E:}1.25 = 148.306.50 \text{ m}^2$ yapı yapılacağı, bu yapı alanı toplamının ise;

$148.306.50 \text{ m}^2 \times \%10.41 = 15.438.70 \text{ m}^2$ Terminal Alanı, $148.306.50 \text{ m}^2 \times \% 23.73 = 35.193.13 \text{ m}^2$ Turizm Tesis Alanı, $148.306.50 \text{ m}^2 \times \% 2.15 = 3.188.60 \text{ m}^2$ İdari Hizmet Alanı, $148.306.50 \text{ m}^2 \times \% 13.71 = 94.486.07 \text{ m}^2$ Ticaret Alanı (AVM + ofis), $148.306.50 \text{ m}^2 \times \%3 = 4.449.20 \text{ m}^2$ Sökülüp takılabilir Ticaret Alanı Oranında alt işlevlere ayrılacağı belirtilmiştir. Kısaca Kruvaziyer Liman adı altında $98.935.26 \text{ m}^2$ (İmar Yönetmeliklerinin toleransı ile %20 artacaktır) sonuçta yaklaşık $118.722.31 \text{ m}^2$ Ticaret (AVM + Ofis) yapısı yapılması amaçlanmıştır.

Mimarlar Odası, İzmir Kruvaziyer Liman 1/5000 Ölçekli Nazım İmar Planı ve İzmir Kruvaziyer Liman 1/1000 Ölçekli Uygulama İmar Planı ve Plan Notları'nda yer alan 98.935 m^2 büyüklüğündeki Ticaret (AVM + ofis) yapısı kararının,

- Kıyı Kanunu'nda tanımlanmış olan Kruvaziyer Liman işlevi içinde yer alacak ticaret işlevi amacına aykırı olduğu,
- İzmir kent merkezinin günümüzde dahi trafik sıkışıklığı en yoğun olan Alsancak bölgesine ve Alsancak Garı önü Atatürk ve Liman Caddeleri'ne yeni ve aşırı trafik yükü getirerek, trafik sorunlarının çözümünü olanaksız hale getireceği,
- Kruvaziyer Limana ve İzmir'e gelecek Kruvaziyer turistlerinin geleneksel tarihi ticaret bölgesi Kemeraltı ve Alsancak Bölgesi ticari alanlarına yönlendirmek yerine, bu AVM'ye yönlendirilmesiyle turizmin kent esnafına ve ticaretine olacak katkısının önüne geçileceği, kent ekonomisine bu bağlamda katkısının olamayacağı,
- Kent merkezine yapılacak her yeni ve büyük AVM'nin tarihi ticaret merkezi Kemeraltı'nın iktisadi ve mekansal çöküntüsüne neden olacağı nedenleriyle itiraz edip, İdare Mahkemesi'nde ve sonra da Danıştay'da bu planların yürütmesinin durdurulması ve iptalini talep etmiştir.

Danıştay Altıncı Dairesi önce yürütmeyi durdurma kararı vermiş, daha sonra yaptırılan bilirkişi incelemesi sonucunda da Danıştay Altıncı Dairesi Esas No: 2013/6128 Karar No: 2015/5161 sayılı ve 11.09.2015 tarihli kararında;

“bakılan davada karara esas alınan bilirkişi raporunda da belirtildiği üzere, 3. Bölge için öngörülen ve plan notları ile emsali belirtilen ticaret alanı için, kruvaziyer limanın ihtiyacını karşılamanın çok ötesinde yapılaşma şartları belirlendiği, bu itibarla 3. Bölgede yer alan söz konusu kullanımların 3621 Sayılı Kıyı Kanunu'nun 6. Maddesinin c bendinde belirtilen istisna hükmü kapsamında değerlendirilmesinin mümkün olmadığı ve Kıyı Kanunu'na aykırı olduğu gibi, öngörülen ticari yapıların inşası halinde kruvaziyer limana faydalı olamayacağı, aksine kruvaziyer limana zararlı etkilerinin bulunduğu teknik raporda belirtildiği üzere sabittir.

Öte yandan şehrin ticari ve ulaşım yoğunluğu açısından hali hazırda en sıkıntılı ve yoğun bölgesinde yapılması öngörülen yüksek yoğunluklu ticaret yapısının şehrin mevcut dokusuyla ve mer'i imar planlarıyla uyumsuz olduğu gibi bölgenin mevcut trafik sıkışıklığı sorunlarını çözülmemiş duruma getirebilecek ölçüde olumsuz sonuçlarının olduğu sonucuna ulaşılmıştır.

Bu durumda dava konusu 1/5000 Ölçekli İzmir Kruvaziyer Limanı Nazım İmar Planı'nın ve 1/1000 Ölçekli İzmir Kruvaziyer Limanı Uygulama İmar Planı'nın 3. Bölge için öngörülen ve plan notları ile emsali belirtilen ticaret alanı ve ofis kullanımının mevzuata, şehircilik ilkelerine, planlama esaslarına ve kamu yararına aykırı olduğu sonucuna varılmıştır.

Açıklanan nedenlerle dava konusu 1/5000 Ölçekli İzmir Kruvaziyer Limanı Nazım İmar Planı ve 1/1000 Ölçekli İzmir Kruvaziyer Limanı Uygulama İmar Planı'nın 3. Bölge için öngörülen ve plan notları ile emsali belirtilen ticaret alanı ve ofis kullanımına ilişkin bölümünün iptaline karar verildi" denmektedir.

YENİDEN ONAYLANMIŞ OLAN İZMİR KRUVAZİYER LİMAN NAZİM VE UYGULAMA İMAR PLANLARI

Danıştay Altıncı Dairesi'nin bu planları iptal kararından sonra Özelleştirme İdaresi yeni bir plan yaparak onaylamış ve 14 kasım 2015 Tarih, 29532 sayılı Resmi Gazete'de yayımlamıştır.

ÖZELLEŞTİRME YÜKSEK KURULU KARARI

Tarih : 03/11/2015 -Karar No : 2015/82 , Konu : İmar Planı.

Özelleştirme Yüksek Kurulu'nca; Özelleştirme İdaresi Başkanlığı'nın 10.07.2015 tarih ve 4483 sayılı yazısına istinaden;

1- Türkiye Cumhuriyeti Devlet Demiryolları İşletmesi Genel Müdürlüğüne ait İzmir İli, Konak İlçesi, Umurbey Mahallesi'de bulunan İzmir Kruvaziyer Limanı Alanına yönelik "Kruvaziyer Liman Alanı (Emsal:0,50; Hmax:30,50), Liman Hizmet Alanı (Emsal:2,50; Hmax:30,50), Resmî Kurum Alanı (Emsal:2,20 ve Hmax:30,50), Otopark Alanı, Park ve Yol" kullanım kararlarını getiren 1/5000 ölçekli Nazım İmar Planı ve 1/1000 ölçekli Uygulama İmar Planı Değişikliğinin onaylanmasına,

2- Onaylanan imar planlarının Resmî Gazete'de yayımlanmasını müteakip, bilgi ve gereği için ilgili kurum ve kuruluşlara gönderilmesine, karar verilmiştir.

Özelleştirme İdaresinin bu kararı kapsamında İzmir Konak Belediyesi'nde askıya çı-

İZMİR KRUVAZİYER LİMAN ALANI UYGULAMA İMAR PLANI DEĞİŞİKLİĞİ

ÖZETLENEN

- 0,50 PAZARLIK ALANI
- 0,20 SAHİL BİNA
- 0,50 SAHİL HİZMET ALANI
- 0,50 OTOPARK ALANI

İMAR ALANLARI

- 0,50 TAHHÜT ALANI
- 0,50 İZMİR KRUVAZİYER LİMAN ALANI

KULLANILAN ALANLAR

- 0,50 PAZARLIK ALANI
- 0,50 SAHİL HİZMET ALANI
- 0,50 SAHİL BİNA
- 0,50 SAHİL HİZMET ALANI
- 0,50 PAZARLIK ALANI

TEKNIK ALT YAPILAR

- 0,50 YOL
- 0,50 BİRİM ALANI



PLAN HÜKÜMLERİ

1. 1/1000 ÖLÇEKLİ UYGULAMA İMAR PLANI DEĞİŞİKLİĞİ, PLAN PAFTALARI, PLAN RAPORU, PLAN UYGULAMA HÜKÜMLERİ İLE BİR BÜTÜNDÜR.

2. KRUVAZİYER LİMAN ALANI, ORGANİZE TURKİYE İLE SEYAHAT EDEN KİŞİLERİN TAŞIYIŞI YOLCU GEMİLERİNİN (KRUVAZİYER GEMİLERİNİ) BAĞLIYIŞI, ÖZELİKTEKİ TEKNİK BİNALARA ÜYKÜN YOLCU GEMİNE HİZMET VERMEK AMACIYLA LİMAN HİZMETLERİNİN (ELEKTRİK, JENERATÖR, SU, TELEFON, İNTERNET VE BENZERİ) TEKNİK BAĞLANTI NOKTALARI VE HATLARININ SAĞLANIŞI, YOLCULARLA İLGİLİ GÜMRÜKÜ ALAN HİZMETLERİNİN GÖRÜLDÜĞÜ ÖLKE TANITIMI VE İMAJINI ÖST SEVİYEYE ÇIKARMAK, TURİZMİ AMAÇLI (YEME-İÇME TESİSLERİ, HABERLEŞME VE ULAŞTIRMAYA YÖNELİK ÜNİTELER, DANIŞMA, ENFORMASYON VE BANKA HİZMETLERİ, KONAKLAMA ÜNİTELERİ, OFİS BİNALAR) FONKSİYONLARA SAHİP OLMUŞ, KRUVAZİYER GEMİLERİNİN YANARMAĞINA VE YOLCULARI İNDİRMEYE MÜSAAT DENİZ YAPILARI VE YAN TESİSLERİNİN YER ALDIĞI ALANDIR.

3. KRUVAZİYER LİMAN ALANINDA; TERMINAL VE TEKNİK HİZMETLER ALANINDA, YOLCU BEKLEME SALONU, GÜMRÜKÜZE ALIŞVERİŞ ALANLARI, GÜMRÜK ALANI, GÜMRÜK VE DİĞER İLGİLİ KANUN KURULLARINA KÖV OFİS VE ÇALIŞMA ALANLARI, HABERLEŞME VE ULAŞTIRMAYA YÖNELİK ÜNİTELER, DANIŞMA, ENFORMASYON VE BANKA HİZMETLERİ, SAĞLIK ÜNİTESİ V.B. LİMAN HİZMET TESİSLERİ YER ALABİLİR. TEZARET ALANINDA, TURİZM SEYAHAT AJANSLARI, TUR OPERATÖRLERİ, BANKALAR, İLETİMLERE HİZMET VEREN OFİS BİRİM YEME-İÇME ALANLARI, TEZARET ÜNİTELERİ VE SOKULUP TAKILARIN TEZARİ AMAÇLI YAPILAR YER ALABİLİR. KÜLTÜREL TESİS ALANINDA, İKİZE, SERGİ ALANLARI, SANAT GALERİLERİ, İYATİRE VE SINEMA SALONLARI, KONFERANS SALONLARI, TOPLANTI SALONLARI, HALKA AÇIK KÜTÜPHANELER V.B. KÜLTÜREL AMAÇLI TESİSLERİN BİR YA DA BİRRÖK YER ALABİLİR. TURİZM TESİS ALANINDA, KONAKLAMA VE DİNLENİME TESİSLERİ; OTEL, BUTİK OTEL V.B. TURİZM AMAÇLI TESİSLER YER ALABİLİR. YÖNETİM HİZMETLERİ ALANINDA TEZARİ AMAÇLI ÇIKARTAN YÖNETİM MERKEZİ, İLETİME MÜDÜRLÜĞÜ, LİMANA YÖNELİK HER TÜRLÜ İDARİ TESİS, OFİS DESTEK BİRİMLERİ, ROMORİKALİ, PİLOTAJ VE KUVAYUZLUK HİZMETLERİ ÇALIŞMA ALANLARI YER ALABİLİR. KRUVAZİYER LİMAN ALANINDA OTOPARK ALANLARI VE HELİKOPTER PISTI YER ALABİLİR.

karılmış olan İzmir Kruvaziyer Liman Alanı 1/1000 Ölçekli Uygulama İmar Planı değişikliği planı ve plan hükümleri incelendiğinde;

Onaylanan planda Kullanım Alanları ; Kruvaziyer Liman Alanı, Resmi Kurum Alanı, Liman Hizmet Alanı, Park Alanı ve Teknik Altyapı başlığı altında da; Yol ve Otopark alanı işlevlerine yer verildiği görülmektedir.

Plan hükümlerinin 4.maddesinde; Kruvaziyer Liman alanında Emsal:0.50, H en çok 30.50m. yapılaşma koşulları geçerlidir.

Plan hükümlerinin 8.maddesinde; Kruvaziyer liman alanında emsal dikkate alınarak hesaplanacak katlar alanı toplamının; %25.34 Terminal ve Teknik Hizmetler Alanı, %57.42 Turizm Tesis Alanı, %5.07 Yönetim Hizmetleri Alanı, %7.60 Ticaret Alanı, %4.57 Kültürel Tesis Alanı işlevleri için alan ayrılacaktır, koşulları bulunmaktadır.

Plan koşullarına göre Kruvaziyer Liman Alanında yapılacak yapının Katlar Alanı toplamı : 118.645.20 m² alan x E:0.50 = 59.322.75 m² katlar alanı toplamı olacaktır.

Katlar toplam alanı ise plan hükümlerinin 8 maddesine göre; 59.322.75m² x 25.34 = 15.032.38 m² Terminal ve Teknik Hizmetler Alanı, 59.322.75m² x 57.07 = 34.063.12 m² Turizm Tesis Alanı, 59.322.75m² x 05.07 = 3.007.66 m² Yönetim Hizmetleri Alanı, 59.322.75m² x 0.760 = 4.508.53 m² Ticaret Alanı, 59.322.75m² x 0,457 = 2.711.05 m² Kültürel Tesis Alanı olarak kullanılabilir alan olarak planlandığı görülmektedir.

DEĞERLENDİRME

İzmir Alsancak Kruvaziyer Liman Nazım ve Uygulama İmar Planlarının, kruvaziyer liman alanı içinde ön görülen AVM-OFİS kullanımlarına yönelik plan kararlarının açılan davalar sonucunda Danıştay Altıncı Dairesi tarafından kamu yararına, ve planlama ilkelerine aykırı olmaları nedeniyle iptalinden sonra, iptal edilen planda bulunan Kruvaziyer Liman Alanında yapılabilecek 148.306.50 m².lik katlar alanının yeni onaylanan ve askıda bulunan uygulama imar planında, Kruvaziyer Liman Alanı toplam katlar alanının 59.322.75 m².ye düşürüldüğü, Ticaret alanının 4.508.53m² ye düşürüldüğü ve AVM-OFİS kullanımının kaldırıldığı görülmektedir.

Bir başka ifadeyle 88.983.75 m². ticari yapı AVM+OFİS alanının yeni planda iptal edildiği, kaldırılmış olduğu görülmektedir. Bu önemli bir gelişmedir ve Özelleştirme İdaresinin, iptal olan plandaki bu büyük yanlış kararından dönmüş olması İzmir kenti için olumludur.

ÖNERİLER

Günümüzde bütün dünyada kentler yaşam kalitesi ekseninde değerlendirilmekte ve bu kapsamda yönetimler kentin yaşam kalitesini artıracak kararlar geliştirmeye çaba göstermektedirler. Yaşam kalitesini ise, kentsel teknik ve sosyal altyapı standartlarının yeterliliğinin yanı sıra, kentin sahip olduğu mimarlıkların niteliği ve mekan kalitesinin de önemli ve belirleyici parametrelerden olduğu kabul edilmektedir.

Bu bağlamda İzmir kenti için önemli bir gelişme olarak görülen Kruvaziyer Liman Yolcu Terminali ve diğer yapılarının ve çevre düzenlemesinin günümüz mimarlığını yansıtacak, nitelikli tasarım ve uygulamalar ile gerçekleştirilmesi halinde kentin yaşam kalitesine yapacağı olumlu katkı nedeniyle çok önemli buluyoruz.

İzmir körfezinin ve kentin birçok noktasından algılanabilecek bir noktada, Alsancak ta yer alacak olan Kruvaziyer Liman Yolcu Terminali yapısının, kruvaziyer yolcular da ülke ve kent için olumlu bir imaj yansıtacak, simgesel ifadesi güçlü, yenilikçi bir mimari anlayışla gerçekleştirilmesini ve böyle bir yapının mimarlık yarışmaları yöntemiyle elde edilmesini öneriyoruz.

Diğer yandan planda yer alan Turizm yapısına yönelik karar kapsamında, planlama alanı içinde bulunan mevcut Toprak Mahsulleri Ofisi Beton Siloları da, otel yapısı gereksinimini karşılayacak proje çalışmaları aşamasında yeniden işlevlendirilerek turizm-otel yapısının bir bölümü - parçası olarak kullanılabilir. Böyle bir uygulamanın liman geçmişinin yansıtılması bağlamında önemli olacağını, siloların yeniden işlevlendirilmesine yönelik ülkemizde ve dünyada başarılı örneklerinin bulunduğunu anımsatmakta yarar görüyoruz.

Ayrıca İzmir kent içi trafik sıkışıklığının en yoğun yaşandığı Alsancak Gar önü meydanı ve Atatürk Caddesi koridorunda, Kruvaziyer Liman trafiğini de rahatlatacak alt geçiş trafik çözümleri üretilerek uygulanması kentin en öncelikli ihtiyacı haline gelmiştir. Merkezi ve Yerel idarelerin bu soruna bir an önce çözüm üretmelerinde yarar bulunmaktadır.

Hasan Topal
Mimarlar Odası İzmir Şubesi Yönetim Kurulu Başkanı

Belediye Tarafından Kurulan “Kent Estetik Komisyonu” Konusunda Değerlendirme

Aralık 2015

Ülkemizde, kentsel gelişme ve yapılı çevrenin oluşumunda asıl yönlendirici ve belirleyici olan İmar Kanunu ve eki yönetmeliklerdir. İmar Kanunu'nun tanımladığı çerçevede oluşan kentsel planlama pratiğimiz ise en büyük ölçek olarak uygulama imar planı ile sonuçlanmakta ve yapılaşma için mimari proje ile uygulama imar planı arasındaki ölçeklerde, idari işleme konu olacak ve uygulamayı yönlendirecek bir başka kademe bulunmamaktadır.

Planlama sürecinde yasal zorunluluk olmayan ve kentsel tasarım kademesi olarak tanımladığımız ve uygulama imar planının genel yapılaşma kararlarını, yerele, alana uygun olarak geliştirebilecek ayrıntıları içeren ve mimari proje kararlarını yönlendirici katkılarda bulunabilecek kademe, pratiğimizde etkin olarak yer almadığı için kentsel çevremizin tipleşen yapılar, aynılaştan kentler ve yetersiz bir mimari düzeyle dolduğu hep yakınma konusu edilmektedir ki, Mimarlar Odası da büyük oranda bu yakınmaya katılmaktadır.

Çok özetle tanımladığımız bu olumsuz gelişme karşısında zaman zaman çözüm arayışları bağlamında adına Estetik Kurul, Estetik Komisyon vb. denilen yeni oluşumlar gündeme gelmektedir. Aslında mimari tasarıma değil, tasarım öncesi planlama sürecine yönelik olarak bu tür kurulların yaşama geçirilmesinde sakınca görülmeyebilir. Ancak mimari tasarımı estetik yönünden değerlendirecek estetik kurul üyelerinin kimler olacağı ve mimari alanında yetkinlikleri, estetik algı düzeylerinin ne olduğu çok önemli bir sorun ve çok tartışmalıdır.

Dünya örneklerine bakıldığında uygulama genel olarak mimari tasarımın estetik düzeyi üzerinden değil, kentsel tasarım, kent mobilyaları, ilan ve reklam elemanları, kamusal alana eklenecek yapılar ve düzenlemeler ile yapıların bakımlı, temiz bulundurulmaları zorunluluğu üzerinden yürütülmektedir. Sayılan bu konularda kentin geneli ve bölgenin özellikleri gözetilerek yerel yönetimler, tasarım rehberleri, kurallar, tanımlar, kısıtlar, hatta yasaklamalar getirebilmektedirler. Tanımlanan bu içerikte bir düzenleme ve denetleme esasen bizim kentlerimiz için de zorunluluktur denebilir.

Ancak sorun çok boyutlu ve çok hassasiyetle irdelenmesi gereken bir içeriktedir. Bütün uygulamalarda olduğu gibi, esnek bir yaklaşımla, mimari tasarıma müdahale etmeden kamusal alanlardaki kent mobilyalarına, ilan ve reklam uygulamalarına, yapı cephelerindeki projeye aykırı eklenti, klima, tabela, renk vb. kararlara yönelik kurallara ve en başta yapının ruhsat ve projesine uygun olarak işlevini sürdürmesinin sürekli denetimine olumlu bakılabilir.

Diğer yandan kentlerin nitelikli bir mimari gelişme göstermesini sağlamak, bir başka ifadeyle kentlerin mimari niteliğini yükseltmek Avrupa Konseyi Avrupa Kentsel Şartının da bir önerisidir yerel yönetimlere. Mimari niteliğin yükseltilmesi ise estetik komisyon kurma yöntemi ile değil, yenilikçi yaratıcı günümüz mimarlık anlayışlarını yansıtacak tasarımlara fırsat tanınması, olanak yaratılması ve desteklenmesi ile olanaklıdır.

BÜYÜKŞEHİR BELEDİYELERİNİN GÖREVLERİ AÇISINDAN;

5216 sayılı Büyükşehir Belediyesi Kanununun 7.g. maddesi “Büyükşehir Belediyesi'nin yetki alanındaki mahalleleri ilçe merkezine bağlayan yollar, meydan, bulvar, cadde ve ara yolları yapmak, yaptırmak, bakım ve onarımı ile bu yolların temizliği ve karla

mücadele çalışmalarını yürütmek Kentsel tasarım projelerine uygun olarak bu yerlere cephesi bulunan yapılara ilişkin yükümlülükler koymak. İlan ve reklam asılacak yerleri ve bunların şekil ve ebatını belirlemek" ifadesini içermektedir.

Maddenin metninden açıkça anlaşıldığı gibi, Büyükşehir Belediyesi öncelikle, yetkisinde bulunan caddeler, meydan ve bulvarlar için bir kentsel tasarım projesi hazırlayacak, bu yerlere cephesi bulunan yapılara ilişkin yükümlülükleri, kuralları belirleyecektir.

Yasanın tanımladığı bu işler yapılmadan, meclis kararına bağlanmış onaylı kentsel tasarım projesi ve yapılara ilişkin yükümlülükleri ve kuralları açıkça belirten yönetmelik, şartname vb. belgeler olmadan, Kent Estetik Komisyonunun Mimari Tasarımı estetik yönden subjektif olarak değerlendirilebilmesi, dayanak alınan 5216 sayılı Büyükşehir Belediyesi Kanununa da uygun değildir.

FİKİR VE SANAT ESERLERİ YASASI AÇISINDAN;

Mimari projeler, Fikir ve Sanat Eserleri Yasasının güvencesi altındadır. Ancak mimari tasarım kanunlara ve imar planlarına, yönetmeliklere uygun olmak zorundadır. Bu özelliğiyle diğer güzel sanat eserlerinden ayrılır.

Mimari tasarımı yönlendirecek kanun, imar planı ve yönetmelik ya da diğer hususlar açıkça belli olmadan mimari tasarımın kendi mimari yetkinlikleri belli olmayan ve mimarlık eserini ölçebilecek formasyonu olmayan kişilerinde bulunacağı bir estetik komisyonu tarafından ölçütleri ve sınırları belirli olmayan bir yöntemle değerlendirilmesi, Fikir ve Sanat Eserleri Kanunu'na, kanunla güvenceye alınmış fikir ve sanat eseri meydana getirme özgürlüğüne ve ilgili yasanın ruhuna açıkça aykırıdır.

3194 sayılı İMAR KANUNU AÇISINDAN;

12.07.2013 tarihinde 6495 Sayılı Bazı Kanun ve Kanun Hükmünde Kararnamelerde Değişiklik Yapılmasına Dair Kanunla 3194 Sayılı İmar Kanunu'nun 8.maddesine eklenen (j) bendi;

"İlgili idareler, Bakanlıkça belirlenen esaslara göre mimari estetik komisyonu kurar. Komisyon yapıların ve onaylı mimari projelerin özgün fikir ifade edip etmediğine karar vermeye yetkilidir. Özgün fikir ifade etmeyenlerde yapılacak değişikliklerde ilk müellifin görüşü aranmaz. Özgün fikir ifade eden mimarlık eser ve projelerinde, eser sözleşmesinde işlem izni verilenler ile eserin bütünlüğünü bozmadığına, estetik görünümünü değiştirmediyine, teknik, yönetsel amaçlar ve kullanım amacı nedeniyle zorunlu olduğuna karar verilen değişiklikler müellifin izni alınmaksızın yapılabilir. Bu durumda ilk müellif tarafından talep edilebilecek telif ücreti ilgili meslek odasının belirlenen mimari proje asgari hizmet bedelinin tamamlanan yapılarda %20'sini, inşaatı süren yapılarda %15'ini geçemez." şeklindedir.

Kanun'un bu maddesi, öncelikle Bakanlıkça belirlenecek esaslara göre idarelerin mimari estetik komisyonu kurabileceğini tanımlamaktadır.

Kanun, bu esaslara göre kurulacak estetik komisyonunun yalnızca yapıların ve onaylı mimari projelerin özgün fikir ifade edip etmediği konusunda karar vermeye yetkili olduğunu tanımlamaktadır. Bir başka ifadeyle kanun, estetik komisyonun yetkisini yalnızca yapıların ve mimari projelerin özgün fikir ifade edip etmediğine karar vermekle sınırlandırmıştır. Bu yetkinin gerekçesi de uygulama sırasında tadilat ve değişiklikler aşamasında müellifler arasında ve yapı sahipleri arasında olası anlaşmazlık durumlarının çözümü için bir kurulun karar vermesi ve tarafların haklarının belirlenmesidir.

PLANLI ALANLAR TIP İMAR YÖNETMELİĞİ AÇISINDAN;

Kanunun estetik komisyonların yetkisini tanımlayan ve sınırlayan bu içeriğine rağmen, Planlı Alanlar Tip İmar Yönetmeliği'nin 10.maddesi ile estetik komisyonların yetkisini genişletilerek, kanunla verilmeyen bir yetki yönetmelikle bu komisyonlara tanınmaktadır.

Tip İmar Yönetmeliği'nin 10.maddesi; ilgili idareler meclis kararı olarak uygun gördüğü yerlerde yapıların estetiği, rengi, çatı ve cephe kaplaması ile ilgili kurallar getirmeye, yapıların inşasında yöresel malzeme kullanılmasına ve yöresel mimarinin dikkate alınmasına ilişkin zorunluluk getirmeye yetkilidir. Mevzuat gereği Büyükşehir Belediyeleri'ne verilen yetkiler saklıdır. İlgili idareler bu amaçla ilgili kamu kuruluşlarının da katılımıyla uzmanlardan oluşan mimari estetik komisyonları kurabilirler. Bu kapsamdaki yapılara proje hazırlama ve ruhsat düzenleme işlemleri komisyon kararına uygun olarak yürütülür" koşullarını içermektedir.

Yönetmeliğin bu tanımı uyarınca da ilgili idarenin meclis kararı ile komisyonlara verilecek yetki; ruhsat aşamasında projeleri estetik yönden incelemek karar vermek olmayıp, ilgili idarenin uygun gördüğü yerlerde yapıların estetiği, rengi, çatı ve cephe kaplaması ile ilgili kurallar getirmek, yapıların inşasında yöresel malzeme kullanılmasına ve yöresel mimarinin dikkate alınmasına ilişkin zorunluluklar getirmekle sınırlandırılmıştır.

Bu maddeye göre ilgili idare (Belediye) önce Belediye Meclis kararı olarak uygun gördüğü yerlerde, yapıların estetiği, rengi, çatı ve cephe kaplamaları ile ilgili kuralları, yöresel malzeme kullanılmasına ve yöresel mimarinin dikkate alınmasına ilişkin zorunlulukları belirleyecektir. Bu kural ve zorunluluklar meclis kararı ile tanımlanarak, mimari projelerin bu kural ve zorunluluklara uygun hazırlanmasını isteyeceklerdir. Bu kural ve zorunluluklar imar planı ve plan notu gibi herkesçe bilinebilecek, ulaşılabilir ve aleni olacaktır.

Yönetmeliğin tanımladığı bu kural ve zorunlulukları belirleyebilmek için ilgili idareler bu amaçla kamu kuruluşlarının da katılımıyla uzmanlardan oluşan mimari estetik komisyonları kurabilecekler ve bu kural ve zorunluluklar bu mimari estetik komisyonlarınca belirlenip belediye meclis kararına bağlanacak ruhsat düzenleme işlemleri de komisyonun bu kapsamdaki kararına uygun olarak yürütülecektir.

İmar Kanunu ve imar Yönetmeliği'nin özetlenen ilgili maddeleri yukarıda belirtildiği gibi aslında birbiriyle çelişkilidir. Bir başka ifadeyle İmar Kanunu'nda tanımlanmamış bir yetki, İmar Yönetmeliği ile getirilmektedir ve açıkça hukuka aykırıdır.

Diğer yandan belediyeler estetik komisyonlarının işlevini, İmar Kanunu ve İmar Yönetmeliği'nin yine yukarıda tanımlanan amaç ve yetkilerinden farklı olarak her mimari projenin estetik düzeyine karar vermek gibi yorumlamakta ve yasal olmayan uygulamalara yönelmektedirler.

Estetik komisyonların imar kanunu ve yönetmelikle tanımlanmış yetkisi, yapıların estetiği, rengi, çatı ve cephe kaplaması ile ilgili kurallar ve yöresel malzeme kullanılması ve yöresel mimarinin dikkate alınmasına ilişkin zorunlulukları getirecek meclis kararına katkıda bulunmaktadır. Tek tek mimari projeleri incelemek değildir, tek tek inceleyecekse de meclis kararında belirtilecek açık, aleni ve herkesin bilebileceği yazılı kurallara, uygun olup olmadığı nın denetimi şeklinde olabilir. Aksi durumda mimari projelerin estetik düzeyinin ölçmeye kalkılması Estetik Komisyonu üyesi uzmanın, o her kimse, estetik algı düzeyinin, estetik bilgi düzeyinin, estetik görgüsünün, mesleki yeterliliğinin sorgulanacağı tartışmalı ve yasal olmayan bir durum yaratılacaktır.

İdarelerin iş ve işlemlerinin imar kanununa, imar yönetmeliğine ve meclis kararlarına uygun olması yasa gereğidir.

İmar kanununda Estetik Komisyonların Bakanlıkça belirlenecek esaslara göre kurulacağı tanımlanmıştır. Ancak imar yönetmeliğinin 10.maddesinin son bölümünde “Komisyon beş uzmandan teşkil eder, salt çoğunlukla toplanır, kararlar oy çokluğu ile alınır, gündemi ilgili idarece belirlenir, komisyon başkanı ilgili idare tarafından atanır” koşulları bulunmaktadır.

Bu çok yetersiz bir tanımdır. Beş uzman hangi disiplinden olacaktır, nitelikleri ne olacaktır, deneyimleri, birikimleri, mesleki yeterlilikleri nasıl ölçülecektir ki mimari projelerin özgün fikir ifade edip etmediğine karar verebilsinler. Bu durumda Fikir ve sanat Eserleri Kanunu’na açıkça aykırı bir uygulama sonucu yaratılması kaçınılmaz olacaktır.

Büyükşehir Belediyeleri tarafından da Estetik Komisyonlar kurulmasına dair kararlar alınmakta, ilçe belediyelerine bağlı Büyükşehir yetkisinde bulunan cadde, meydan vb alanlara cephe oluşturan parsellere ait projelerin bu komisyonlara gönderilmesi istenmektedir.

Yukarıda kısaca özetlenmeye çalışılan yasa ve yönetmelik hükümleri uyarınca Büyükşehir Belediyeleri merkez kentlerde ve kendilerine bağlı ilçe belediyelerinin sınırları içinde Büyükşehir Belediyeleri yetkisinde bulunan meydan, cadde ve alanlara dair öncelikle “Kentsel Tasarım Projesi” hazırlanmadan bu yerlere yönelik olarak yasa ve yönetmeliklerin tanımlandığı kuralları oluşturup meclis kararına bağlanmadan mimari projeleri estetik komisyonlarda değerlendirmek için karar almaları İmar Kanunu’na ve Planlı Alanlar Tip İmar Yönetmeliği’ne açıkça aykırıdır.

Ayrıca Büyükşehir Belediyeleri buldukları merkez kentler ve bağlı ilçelerden bu yerlere ait yapıların estetiği, rengi, çatı ve cephe kaplamasıyla ilgili kurallarını Meclis kararına bağlamadan, bir başka ifadeyle öncelikle kendi sorumluluklarını yerine getirmeden bu kapsamda mimari projeleri değerlendirme amacıyla istediklerinde çok sayıda ilçeden gelecek taleplerde oluşacak uygulamalarda bilinmezlik, çifte standart vb. bürokratik süreçler nedeniyle büyük ekonomik ve zaman kayıplarına neden olacaktır.

Sonuç özetle, Belediyeler tarafından kurulacak mimari estetik komisyonlarının yetkileri yalnızca, mimari proje tasarım ve hazırlık aşamasında yönlendirici, katkıda ve destekte bulunabilecek, yönetmelikte tanımlandığı şekilde “yapıların estetiği, rengi, çatı ve cephe kaplaması ve yöresel mimarinin dikkate alınmasına ilişkin zorunlulukları içeren Belediye meclis kararına bağlanacak kural ve zorunlulukları” belirlemekle sınırlıdır.

Açıklanan nedenlerle Belediyenizce yapılacak uygulamaların ve düzenlemelerin İmar kanunu ve planlı alanlar tip imar yönetmeliğinin tanımladığı kurallara uygunluğu gereklidir

İdarelerin, Mimarların başta Anayasa olmak üzere Türk Mühendis ve Mimar Odaları Birliği Kanunu, Mühendislik Mimarlık Hakkında Kanun ve Fikir ve Sanat Eserleri Kanunu’ndan doğan yetki ve haklarına özen gösterilmesi konusunda da sorumluluğu olduğunu hatırlatır, bu bağlamda imar kanunu ve imar yönetmeliğine uygun olarak yapacağınız çalışmalara her zaman katkıda bulunmaya hazır olduğumuzu bilgilerinize sunarım.

Hasan Topal
Mimarlar Odası İzmir Şubesi Yönetim Kurulu Başkanı

Mustafa Kemal Sahil Bulvarı - Mithatpaşa Meydanı ve Karayolu Alt Geçiş Projesi Hakkında Değerlendirme

Aralık 2015



İzmir Büyükşehir Belediyesi tarafından, 2000 li yılların başında körfez kıyılarının kesintisiz olarak, kentliler tarafından daha etkin kullanılmasına yönelik projeler uygulamaya başlanmış, bu kapsamda Kordon, Meles, Bayraklı ve Bostanlı kıyılarında düzenleme projeleri ile başarılı ve kentliler tarafından beğeni ile karşılanan uygulamalar gerçekleştirilmiştir.

2011 yılında İzmir Deniz "Kıyı Tasarımı" Projesi adı altında İzmir Körfezi kıyılarının yeniden tasarlanmasına yönelik projelendirme çalışmaları başlatılmış, bu proje kapsamında etaplar halinde uygulamalara da başlanmıştır.

İzmir körfezi kıyılarının tasarım niteliğini yükseltmek, kıyının kesintisiz ve daha etkin kullanılmasını sağlamak adına oluşturulan bu strateji ve program, kentli yaşamı ve yaşam kalitesine olumlu katkı bağlamında önemli bir gelişme olarak görülmektedir. Ancak bu doğru strateji ve programın, uygulanmasına başlanan bazı projelerinde tartışılmaya ihtiyacı olan kararlar bulunduğu açıktır. Mustafa Kemal Sahil Bulvarı Karayolu Altgeçışı ve Mithatpaşa Meydanı projesi bunlardan biridir.



Mithatpaşa Meydanı ve Karantina Tekne Yanaşma Yeri Tasarım Projesi

“Mithatpaşa Meydanı ve Karantina Tekne Yanaşma Yeri Tasarım Projesi” olarak iletilen belgeler arasında onaylı Nazım ve Uygulama İmar Planları bulunmayıp, düzenleme avan projesi ve bazı görseller yer almaktadır.

“İzmir kıyı tasarım projesi” adı altında oluşturulduğu ifade edilen ve uygulanmasına başlanan Mustafa Kemal Sahil Bulvarı karayolu alt geçiş projesi, onaylı imar planları olmaksızın iletilmiş olan krokiler ve “render” ler üzerinden (sınırlı belgeler üzerinden) incelenmiştir.

Değerlendirme

Kent içi ulaşım projelerinin ve kentsel kullanımların işlevlerini (marina, park, meydan vb) tanımlayan Nazım İmar Planlarının ve 1/1000 Ölçekli uygulama imar planlarının hazırlanıp, onaylanıp, askıya çıkarılarak kentlinin bilgisine sunulması 3194 sayılı İmar Kanunu’nca belirtilen öncelikli koşuldur. Bütün idarelerin İmar Kanunu’na ve eki yönetmeliklere uygun olarak iş ve işlemlerini yürütmeleri zorunludur.

Mithatpaşa Meydanı ve Karantina Tekne Yanaşma Yeri Projesinin de onaylı bir imar planına dayanması yasal bir yükümlülüktür.

Ancak Mithatpaşa Meydanı ve Karantina Tekne Yanaşma Yeri Projesi ve bu ad altında uygulanmasına başlanan Mustafa Kemal Sahil Bulvarı Karayolu Altgeçışı projesinin dayanak alması zorunlu olan onaylı bir Nazım İmar Planı ve Uygulama İmar Planı bulunmadığı görülmektedir.

Bir başka ifadeyle yapılan uygulamalar plansızdır ve 3194 sayılı İmar Kanunu’na, Kıyı Kanunu’na aykırıdır.

Proje onaylı bir Uygulama İmar Planı’na göre hazırlanmadığı için Mithatpaşa Caddesi ile Mustafa Kemal Sahil Bulvarı’nı bağlayan trafik yolu, çıkmazda kalmış ya da nasıl bağlanacağı unutulmuş, çözümü sorunlu hale getirilmiş olduğu görülmektedir.

Yapılacağı tanımlanan Tramvay Projesi’nin projede hiçbir kararı görülmemekte, altgeçidin altından mı yoksa üstte düzenleneceği belirtilen meydana mı geçtiği izlenememektedir.

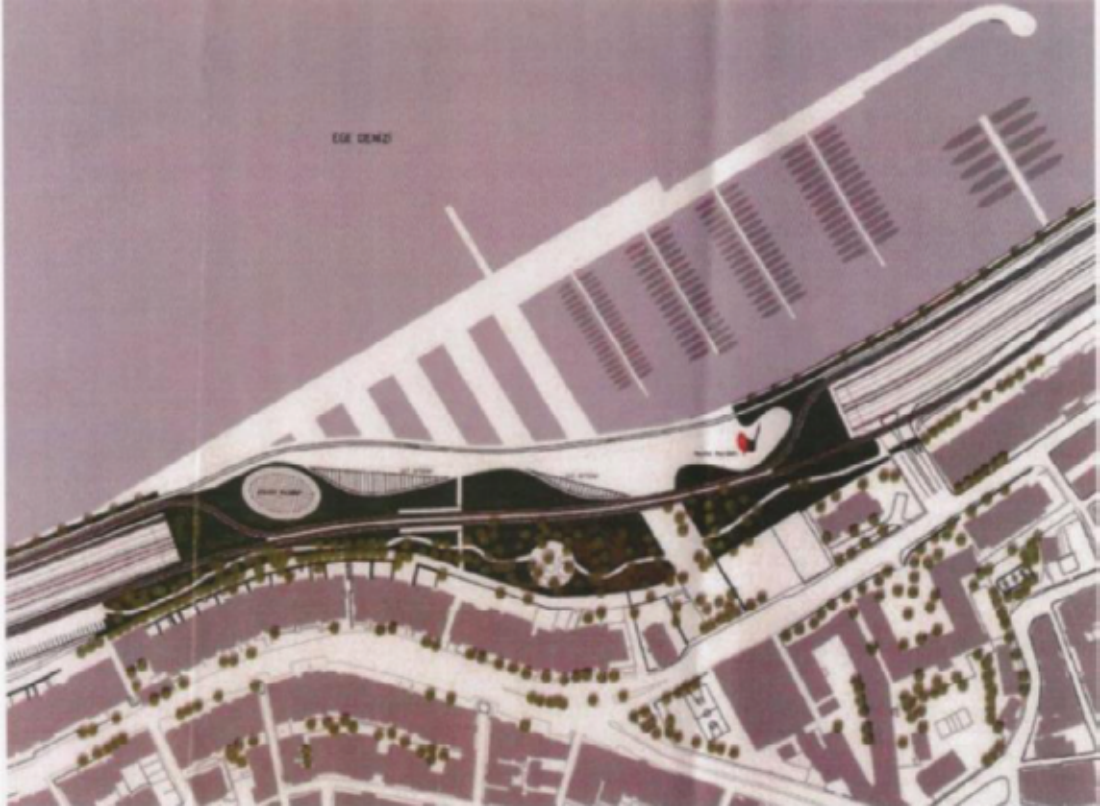

Her iki halde de sorunlara neden olabilecektir. Alttan geçmesi halinde, uygulaması zorunlu olan en çok eğim nedeniyle iniş-çıkış rampa boyları çok uzayacak, altgeçiş yırtıkları çok uzayacak ve istenen kıyı ile bütünleşme-buluşma aksine bu kesimlerde olanaksız hale gelecektir.

Tramvayın üstten geçtiği durumda ise iddia edilen meydan - yaya kullanımı sorunlu hale gelecek, yaya güvenliği ve kıyıya erişim tehlikeli bir duruma taşınacaktır.

Marina kararı, körfezin etkin kullanımı açısından öncelikle onaylı Nazım ve uygulama İmar Planları'nda tanımlanmış bölgelerde geliştirilmelidir. Marinalar güvenlik öncelikleri nedeniyle kıyıda tel çit, parmaklık, duvar vb. elemanlarla ayrılarak uygulanmaktadır. Kıyının kentliler tarafından etkin olarak kullanımına duvar, çit vb. elemanlarla kıyıdan ayrıldıkları için engel oluştururlar.

Marinaların güvenlik sorunu kıyıdan denize doğru su hatları kullanılarak sağlanmalı yalnızca marınaya yaya girişi için güvenli kapı düşünülmeli, kıyı diğer elemanlarla kentlinin erişimine kapatılmamalıdır.

Ayrıca, son yıllarda marinalar farklı işlevlerde ticaret üniteleriyle desteklenerek uygulanmaktadır. Bu bölgede kesinlikle ticari işlevler düşünülmemeli, projede yapılacak ifade edilen yiyecek içecek mekanlarından vazgeçilmelidir.

İzmir kentinde Bostanlı'dan Üçkuyular'a kadar kıyıdaki yapıların zemin katları belki de dünyanın hiçbir kentinde olmadığı şekilde yiyecek içecek mekanlarıyla doludur ve sayıları her geçen gün artmaktadır.

Mevcut yapıların zemin katlarında yeteri kadar gastromi mekanları bulunmasına rağmen, düzenleneceği ifade edilen meydana da bu işlevlerin yer alacağı belirtilmektedir. İletilen görsellerde de bu mekanların bulunduğu görülmektedir. Kıyıda ve dolgu alanlar üzerinde bu işlevlerin yer alması gereksiz ve kıyı kullanımına ve meydana yaratma amacına da aykırı olarak değerlendirilmektedir.

Sonuç

- Denizin doldurulmasıyla yol ve meydan kazanma anlayışından artık vazgeçilmeli, mevcut dolgularla yetinilmeli, Körfeze daha fazla zarar verilmesi önlenmelidir. Mustafa Kemal Sahil Bulvarı'nda ve körfezin herhangi bir yerinde hangi amaçla olursa olsun yeni doldurma işlemi yapılmamalıdır.
- Her türlü uygulama için Kıyı Kanunu, Kıyı Yönetmeliği, İmar Kanunu, Mekansal Plan Yapım Yönetmeliği vb. düzenlemelere uygun Nazım ve Uygulama İmar Planı hazırlanıp onaylanmadan hiçbir inşaat faaliyeti yapılmamalıdır.
- Bilgi amaçlı sunulan görsellerle, düzenleme projesi arasında çok büyük farklar ve sorunlar gözlenmiştir.
- Mithatpaşa Meydanı adı altında, kıyıda ticaret vb. işlevler için yapı, tesis gibi elemanlar yapılmamalıdır. Kıyının kentlilerce etkin kullanımının yalnızca yiyecek içecek mekanlarıyla olabileceği anlayışından artık ve süratle vazgeçilmelidir.
- Tramvay projesi kararı, teknik, bilimsel ve Ulaşım Ana Planı kararlarına uygun olarak, ancak kıyının etkin kullanımını engellemeyecek şekilde projelendirilmelidir.
- Sunulan taslak projelerde Karataş İskelesi görülmemekte ya da yeterli işlevsellikte erişimi kolay bir konumda görülememektedir. Meydan gerekçesinde iskele en önemli eleman iken projede tamamen gözardı edilmiş durumdadır. Öncelikle iskele yapılması beklentidir.
- Karataş iskelesi kolayca erişilebilir bir konumda, nitelikli bir mimari tasarımla uygulanmalı, olanaklı ise Mimari yarışma yöntemiyle hızla projeleri elde edilmelidir.
- Projenin sunulan görsellerinde Mithatpaşa Meydanı olarak tanımlanan alan cami, lise, mevcut park karşısı ile sınırlı gösterilmişken, proje ve diğer görsellerde daha çok caminin batı kesiminde kıyıda konutların karşısında oluşturulduğu görülmektedir. Bu bölgede bu kadar uzun mesafeli karayolu yer altı geçişi işlevi ve yüksek maliyeti nedeniyle akılcı ve öncelikli değildir.
- İdare bu alt geçiş projesinden vaz geçmeli, bu alanda harcayacağı büyük kaynağı kentin daha öncelikli ve trafik sorunlarına çözüm getirecek Alsancak Garı Meydanı - Atatürk Caddesi kesimi ve Karşıyaka İskelesi önünde trafik yer altı geçişi gibi projelerde harcamalıdır. Bu anlamda M. Kemal Sahili karayolu alt geçiş projesinin önceliği ve yerindeliği bulunmamaktadır.

Hasan Topal

Mimarlar Odası İzmir Şubesi Yönetim Kurulu Başkanı

İzmir İli, Çeşme İlçesi, Ilıca Mahallesi İlave Nazım İmar Planı (417 Ada 1 Parsel) Hakkında Rapor

Aralık 2015



İzmir Büyükşehir Belediye Meclisi'nin 12.10.2015 tarih, 05/988 sayılı kararı ile kabul edilerek 26.11.2015 tarihinde askıya çıkarılan İzmir İli, Çeşme İlçesi, Ilıca Mahallesi İlave Nazım İmar Planı'na (417 Ada, 1 Parseli içeren); Mekansal Plan Yapım Yönetmeliği'nin Genel Planlama Esasları başlıklı 7.maddesinde tanımlanan;

a. Planlar kamu yararı amacıyla yapılır,

f. Doğal, tarihi ve kültürel değerlerin koruma ve kullanma dengesinin sağlanması esastır,

l. "Korunacak alanların çevresinde yapılan planlar ise bu alanların hassasiyeti dikkate alınarak hazırlanır" şeklinde ifadelendirilen Planlama Esasları'na kamu yararı içermemesi, doğal sit alanına olumsuz etkisi, doğal sit alanına hassasiyet göstermemiş olması nedenleriyle aykırıdır.

İmar Planı Revizyon İlaveleri başlıklı 25.madde 2) "İmar Planları'nın ihtiyaca cevap vermediği durumlarda mevcut plana bitişik ve mevcut planın genel arazi kullanım



kararları ile süreklilik, bütünlük ve uyum sağlayacak biçimde yönetmelikte belirtilen ilke esas ve standartlara uygun olarak ilave imar planı yapılabilir” koşulu yer almaktadır.

Ilıca Mahallesi 417 Ada, 1 Parsel için İlave Nazım İmar Planı Çeşme ve Ilıca yerleşimlerinin mevcut imar planlarının hangi ihtiyaca cevap vermediğine yönelik bir araştırma, analiz ve rapora dayanmadığından, yönetmeliğin bu maddesine açıkça aykırıdır. Özetle belirtilen nedenlerle bu planın 3194 Sayılı İmar Kanunu’na ve Mekansal Plan Yapım Yönetmeliği’ne aykırı olması, birinci derece doğal sit alanının tahribine yol açacak olması nedenleriyle itiraz ediyor, ilgili İlave Nazım İmar Planı’nın iptal edilmesini, alanın makilik, fundalık alan statüsünün sürmesine yönelik plan kararı alınmasını talep ediyoruz.

Mimarlar Odası İzmir Şubesi Yönetim Kurulu

Hükümet, hazırladığı Torba Yasa ile TMMOB'yi yok etmek, rant ve talanın önündeki engelleri kaldırmak istiyor.

PEKİ YA TMMOB OLMASAYDI?

İZMİR NASIL BİR KENT OLURDU?



tmmobTMMOB MÜHENDİS VE MİMAR ODALARI BİRLİĞİ
İZMİR İL KOORDİNASYON KURULU

TMMOB OLMASAYDI...



- Konak Meydanı 1990'lı yıllarda satılmış, meydanın yerine Galleria isimli bir alışveriş merkezi dikilmiş olacaktı.
- İzmir-Çeşme Otoyolu'nun kent içi geçişi için viyadükler Kordon'a dikilecek, Kordon rekreasyon alanı olmayacak, bölge yaşanmaz hale gelecekti.
- İzmir Metrosu, Konak'ta yerin altından değil, yerin üstünden geçecek, Bahri Baba Parkı yok olacak, Basmane Garı'nın çatısı yıkılacak, kentin tarihi merkezi viyadükler ve ayakları ile işgal edilecekti.
- Ahmed Adnan Saygun Sanat Merkezi'nin arsası satılacak, onun yerinde alışveriş merkezini de içeren çok katlı bloklar bulunacak, kentimiz önemli bir sanat merkezinden mahrum kalacaktı.
- İldırı Antik Kenti yok edilecek, kentin olduğu yerde yazlık kooperatif konutları bulunacaktı.
- Ahmet Pirıştina Kent Arşivi-Müzesi'ne dönüştürülmüş olan Eski İtfaiye binası yıkılacak, yerine çok katlı bloklar dikilecek, bölgedeki yapılaşma yoğunluğu ve trafik artacaktı.
- Selahattin Akçiçek Kültür Merkezi olmayacak, merkezin bugün üzerinde bulunduğu eski pazar yeri arazisi satılacak, buraya ticaret merkezi yapılacaktı.
- Havagazı Fabrikası'nın bulunduğu alanda iş ve alışveriş merkezi inşa edilecek, kent önemli bir kültürel-sosyal etkinlik alanından mahrum kalacaktı.
- Balçova Teleferik yamaçları yapılaşmaya açılacak, bölgedeki ormanlar talan edilecek ve kent, yeşil dokusunun bir kısmını yitirecekti.
- Mavişehir'in batısında yer alan sulak alan "ballı takas" ile yapılaşmaya açılacak, kuş cennetinin devamı niteliğindeki bu bölgede çok katlı konutlar yükselecekti.
- İnciraltı'nda, 330.000 m²'lik alanda yeni AVM'ler dikilecek (Mevcut AVM'lerin 3 katı), İzmirliğin nefes aldığı mekânlardan biri daha yok olacaktı.

İZMİR OLMAZDI...

Hükümetin, kentlerimizin daha yaşanılır alanlar olarak kalmasına katkıda bulunan TMMOB'yi yok etmesine



İZİN VERECEK MİYİZ?

Tarihsel, kültürel ve doğal değerlerin, kıyılarının, tarım arazilerinin ve orman alanlarının korunması, yapılı çevrenin sağlıklı ve kamu yararını öncelik olarak geliştirilen politikalar çerçevesinde üretilmesi;

DEVLETİN ANAYASAL SORUMLULUĞUDUR!



**İZİN
VERE
CEK
MİYİZ?**

www.tmmob.org.tr

TMMOB Birlik Haberleri Bülteni'ni ekidir, parayla satılmaz.

TORBA YASALAR HAYATIMIZI DEĞİŞTİRECEK

TBMM gündemine getirilen iki farklı torba yasası ile; imar, yapılaşma, meslek alanları ve çalışma hayatında önemli değişiklikler yapılmaktadır.

Toplamda yirmi dört farklı yasa değişikliği öngören tasarılar; tüm yurttaşlarımızla birlikte mühendis, mimar ve plançıların yaşamını olumsuz etkileyecektir.



Ekonomik süreklilik adına öncelikle inşaat sektöründe düzenlemelerle rant sağlamak istenmektedir. Çalışma hayatında öngörülen değişikliklerle koşulları sermaye yararına kâr dönüştürmek amaçlı uygulamalarla kölelik düzeni dayatılmaktadır.

İşçi Sağlığı ve İş Güvenliği alanında;

İşçilerin çalışma güvencelerinin kaldırılarak, taşeronlaşmayı teşvik edecek;

Şimdiye kadar yasal yükümlülüklerini yerine getirmeyerek binlerce çalışanın ölümüne neden olan, işverenlerin cezalarını affedecek,

İşverenin çalışanları tazminatsız işten atmasını kolaylaştıracak;

Şantiye şeflerine ve yapı denetim elemanlarına iş güvenliği görevi vererek inşaat sektöründe iş güvenliği uzmanı istihdamını ortadan kaldıracak, mimar ve mühendisler ağır sorumluluklar altına sokacak;

İş güvenliği uzmanı mimar ve mühendislerin işverene karşı bağımsız olma ilkesini yok edecek;

düzenlemelere İZİN VERECEK MİYİZ?



Yapı Denetimi alanında;

Bazı özel projeler denetim kapsamı dışına çıkaracak;

Yapı denetim kuruluşlarının yapısını değiştirerek, yıkım, riskli yapı tespiti, her türlü proje, yapı denetimi ve hatta işveren adına iş takibi yapabilecek Teknik Müşavirlik Kuruluşlarıyla meslek alanında tekelleşme yaratacak;

Bu yolla haksız rekabeti artırarak, küçük ve orta ölçekli mimarlık, mühendislik kuruluşlarının yok olmasının, taşeronlaşmasının yolunu açacak;

Mimar, mühendis ve plançılar güvencesiz çalışma koşullarına ve işsizliğe terk edecek;

düzenlemelere İZİN VERECEK MİYİZ?



11. BÖLÜM

MİMARLIĞIN VE MİMARLAR ODASI'NIN KAMUOYUNA TANITILMASI

MİMARLIĞIN VE MİMARLAR ODASI'NIN KAMUOYUNA TANITILMASI

Mimarlığın ve Mimarlar Odası'nın kamuoyuna tanıtılması bağlamında yapılan çalışmalar, 2014-2015 döneminde de devam etmiştir.

Mimarlığın tanıtılması çalışmalarından kamuoyuna en kolay erişebilir olanlarından biri de hiç şüphesiz sergilerdir. 2014-2015 yılı Mimarlık Haftası ve Mimarlar Odası 60. yıl kapsamındaki etkinlikler "İzmir Mimarlık Sergisi ve Ödülleri 2014" ve "14. Ulusal Mimarlık Sergisi" İzmir Mimarlık Merkezi'nde mimar, mimarlık öğrencisi ve kentlilerin izlenimine sunulmuştur.

Ayrıca Karşıyaka Belediyesi tarafından Kadın Çalıştayı, Peryön tarafından İnsan Yönetimi Zirvesi gibi alanlarında önem taşıyan daha nice etkinlikler İzmir Mimarlık Merkezi'nde düzenlenmiştir.

Üniversitelerin ilgili bölümlerindeki öğrenciler derslerini Şubemizde işlemiş, çeşitli sergiler açmışlardır.

Üniversite sınavı öncesi okulların düzenlemiş olduğu meslek tanıtım toplantılarına katılım sağlanarak yeni neslin mimarlık hakkında bilinçlenmesi sağlanmış, kimi zaman da Şubemizin toplantı salonunda mimarlığı ve Mimarlar Odası'nı tanıtıcı seminerler verilmiştir.



İzmir Mimarlık Sergisi ve Ödülleri 2014



14. Ulusal Mimarlık Sergisi



DEÜ 1. sınıf mimarlık öğrencileri çalışma



Yaşar Üniversitesi mimarlık öğrencileri sergi açılışı



Karşıyaka Belediyesi Kadın Çalıştayı



Ege İnsan Yönetimi Zirvesi

izmir
mimarlık
sergisi ve ödülleri
2014

Seçici Kurul

Tamer Başbuğ
Ali Cengizkan
Ferhat Hacılibeyoğlu
Tülin Hadi
Özel Kılıç

Düzenleme Komitesi

Zübeyda Özkan
Gökçeççek Savaşır
Şebnem Yücel

 MİMARLAR ODASI İZMİR ŞUBESİ

Mimarlar Odası İzmir Şubesi, etkinlik alanı olan İzmir, Aydın, Manisa, Uşak İl ve İlçelerinde gerçekleştirilen mimari projelerin yer aldığı sergi ve juri tarafından seçilen bir projenin ödüllendirildiği bu çalışma üçüncü kez gerçekleştirilmiştir.

Ödül programı için zemin oluşturan ve bu program ile birlikte işleyen sergi ile şube etkinlik alanında elde edilen mimari yapıtların bir arada sunulduğu bir buluşma tartışma ortamı yaratılması ve elde edilen eserlere ait dokümantasyonun Mimarlar Odası arşivine kazandırılması programın amaçları arasında yer almaktadır.

Mimarlık eyleminin tanıtılması, özendirilmesi ve ödüllendirilmesi görevini önemseyerek hareket eden Seçici Kurul, iki eleme sonrasında ve yerinde yaptığı inceleme ve değerlendirmeler sonucunda; 2014 İzmir Mimarlık Sergisi Ödülü'nün, Key Otel ve proje müellifi Derya Akdurak'a verilmesine; yapıya ödül plaketi çakılmasına, yapının mimar ve işverenine birer ödül plaketi verilmesine karar vermiştir.



12. BÖLÜM

2014-2015 YILLARINDA ŞUBEMİZİN ÜYE BİLGİLERİ

Yeni Kayıt Olanlar
Nakil Gelenler
Nakil Gidenler
Kaydı Silinenler

2014 YILINDA KAYIT YAPTIRANLAR

Sicil	Ad Soyad	Kayıt Tarihi
47249	SANEM SÜHENDAN BALKANLI	08.01.2014
47254	EBRU ÖZGÜR KARAKIVRAK	09.01.2014
47256	BETÜL ÖZKAN	09.01.2014
47260	SAYGIN KALOĞLU	10.01.2014
47268	GİZEM KIZILIRMAK	14.01.2014
47270	İBRAHİM MURAT TAKTAKOĞLU	14.01.2014
47272	FİKRIYE DOĞA ÖZKAN	14.01.2014
47274	CANSU KARAKIZ	14.01.2014
47278	OSMAN AKKAN	15.01.2014
47286	ÖZGE TOKSOY	17.01.2014
47288	TUĞÇE TURHAN	17.01.2014
47293	FATMA GÜRHAN	17.01.2014
47319	BERRAK SULUOVA	24.01.2014
47327	MİNE SERTOĞLU	29.01.2014
47332	BÜŞRA YAMAK	30.01.2014
47341	AYŞE ÖZTAŞ	31.01.2014
47344	DİLBER GÜLTEKİN	04.02.2014
47348	HURİYE ASLI SEVİNÇ	04.02.2014
47370	MELİKE ERDAĞ	06.02.2014
47383	BENGÜL ŞENLİ KIRANSAL	10.02.2014
47386	MUHAMMED TOLGA ARSLAN	10.02.2014
47391	MELTEM ERGİN	11.02.2014
47398	BERÇEM ÖZCAN	12.02.2014
47399	AMİNA SÜNERAY	12.02.2014
47406	DENİZ CİKCIK	13.02.2014
47408	MEHMET FATİH KELEŞ	14.02.2014
47417	İLKER BUĞDAY	17.02.2014
47428	GÖKHAN YILMAZ	18.02.2014
47455	FİKRET GÜRYELİ	24.02.2014
47469	MEHMET EDİP BOLAT	28.02.2014
47471	EZGİ KOCABALKANLI	28.02.2014
47443	TUĞGEN AKKAYA DAMIANI	05.03.2014
47511	EZGİ KARAGÜR	06.03.2014
47522	SERHAT ŞEREF SELÇUK AĞCA	07.03.2014
47525	DERİN CİRİT	10.03.2014
47538	DUYGU BEYZA KARASU	11.03.2014
47540	AHMET SİNAN ARINÇ	11.03.2014
47543	BURAK GÜRTUNCA	11.03.2014
47550	GÖKHAN YILDIRIM	12.03.2014
47556	DİLARA DUYGU OKTAY	13.03.2014
47577	EMRE KANAT	17.03.2014
47583	FEYZA DAĞDAŞ	17.03.2014
47590	AYŞEN KILIÇ	18.03.2014
47605	HANDAN AYHAN	20.03.2014
47632	TUĞÇE PEKDOĞAN	25.03.2014

2014-2015 Yıllarında Şubemizin Üye Bilgileri

47643 MÜGE CENGİZ	27.03.2014
47647 PERİ PINAR ABBANOĞLU	28.03.2014
47658 AYŞEN ÜMMETOĞLU	01.04.2014
47664 NERGİS BATI	01.04.2014
47684 MUHAMMET ALİ DERİCİ	03.04.2014
47703 FATMA CEYHAN	08.04.2014
47728 YUNUS CEM DURAN	11.04.2014
47750 SEDA ŞAHİN	18.04.2014
47762 FETHULLAH EĞRİBOYUN	21.04.2014
47779 YELDA YELDANLI	24.04.2014
47793 GİZEM TÜRKARSLAN	28.04.2014
47843 DUYGU KARAHAN	07.05.2014
47808 SİNAN SEZEN	12.05.2014
47868 SEYHAN TÜRKMEN	13.05.2014
47878 ÖZLEM ARVAS	14.05.2014
47881 MUSTAFA GENÇ	14.05.2014
47891 SERKAN BORAZAN	16.05.2014
47940 GONCA KARADİRLİK	27.05.2014
47944 UĞUR EROĞLU	27.05.2014
47955 ILGİM KIRATLI	29.05.2014
47957 MEHMET DENİZ AVCI	29.05.2014
48001 YUSUF REŞAT GÜNER	09.06.2014
48013 KÜBRANUR KESEPARA	12.06.2014
48022 MERT ÇELEBİ	16.06.2014
48028 AYŞE ERGEN	17.06.2014
48035 YAĞMUR ALAT	18.06.2014
48039 MİHRİBAN ARTIKTAY	18.06.2014
48057 MURAT SUBAŞI	23.06.2014
48062 CEM BERKER	24.06.2014
48067 HÜSEYİN ACAR	24.06.2014
48088 İREM CABBAROĞLU	26.06.2014
48100 ABDURRAHMAN ÖZDEMİR	27.06.2014
48116 NAZLI KEKLİK	30.06.2014
47971 CAN ÖZCAN	01.07.2014
48150 FATMA TURAN	04.07.2014
48172 AYÇA AKSOY	08.07.2014
48174 AHMET SERDAR KARTAL	08.07.2014
48190 GÜLŞAH ÖZTÜRK	09.07.2014
48192 MÜGE UKTAY	09.07.2014
48216 TUBA DOĞU	17.07.2014
48304 ENES DURU	21.07.2014
48320 ÖZGECAN ZAFER	21.07.2014
48337 EYLÜL GAVCAR	23.07.2014
48345 TUBA ÖZPINAR	23.07.2014
48369 SİMGE AYAN	31.07.2014
48375 ÇAĞRI YILMAZ	01.08.2014
48395 ÖYKÜ GÖZDE GENÇOĞLU	04.08.2014
48398 AYŞEN BAŞER	04.08.2014
48401 ZELİHA KARAVELİ	05.08.2014

48402 İDİL KEMAHLIOĞLU	05.08.2014
48417 IŞIK ÖZÇELİK	05.08.2014
48448 MERT ÇELİK	07.08.2014
48455 YALIN GÜNCE ARSLAN	08.08.2014
48463 ZEKİYE AÇIKGÖZ	08.08.2014
48465 EMRAH DANAŞ	11.08.2014
48469 SEMİH ÇAĞAN BOZABA	11.08.2014
48474 NAZİFE TUĞÇE ERTÜRK	11.08.2014
48483 KADRİYE ÖZDEMİR	11.08.2014
48486 DURMUŞ ALİ DURU	12.08.2014
48494 ARDA AĞIRBAŞ	12.08.2014
48497 BURAK AMAÇ	12.08.2014
48500 FURKAN YILDIRIM	13.08.2014
48501 MELTEM OLCA	13.08.2014
48502 EBRU ÖZATA	13.08.2014
48512 AHMET YALIN	13.08.2014
48514 DENİZ POYRAZ	13.08.2014
48518 SEÇKİN ÇAĞLAK	13.08.2014
48523 ZEYNEP DİRİK	14.08.2014
48530 TARIK ÖNAL	15.08.2014
48574 SÜMEYYE GÜNDÜZ	21.08.2014
48581 MEHMET ÖZÜTOK	21.08.2014
48604 DENİZ GÖKÇE	25.08.2014
48613 TOYGAR TARGUTAY	25.08.2014
48617 BERİL DENİZ KONU	26.08.2014
48630 GÜLBAHAR YILMAZ	26.08.2014
48633 BARIŞ DEMİREL	27.08.2014
48637 ELVİN ÖZASLAN	27.08.2014
48648 GÜL ÖZDEMİR	28.08.2014
48659 SÜMEYYE ÖZTÜRK	29.08.2014
48662 ZELAL YILMAZ	29.08.2014
48666 MUHİTTİN YUFKA	29.08.2014
48673 SELİN KÜÇÜK	01.09.2014
48674 YASİN UYGUN	01.09.2014
48692 SERKAN ERGEZER	02.09.2014
48706 ELİF SAĞIR	03.09.2014
48708 GÖKAY ERSOY	04.09.2014
48713 EMİNE SACHA NOKAY	04.09.2014
48717 HİLAL SEZEN	05.09.2014
48770 HAFİZE AKIN	11.09.2014
48790 BÜŞRA KONURALP	12.09.2014
48793 ECE ÜNÜBOL	15.09.2014
48794 TUĞÇE RABİA COŞGUN	15.09.2014
48804 ALAATTİN ÇAĞLAR ŞENDİKİCİ	16.09.2014
48821 UĞURHAN ATÇI	17.09.2014
48846 ASİYE ASLI GÜNAY	19.09.2014
48852 TURGUT ERBAK	19.09.2014
48853 NEBAHAT BİLGİ	19.09.2014
48858 MUSTAFA ÖNEL	22.09.2014

2014-2015 Yıllarında Şubemizin Üye Bilgileri

48859	MÜGE SARIBAŞ	22.09.2014
48861	AYŞE PALABIYIK	22.09.2014
48865	GİZEM TÜRKÜM	22.09.2014
48873	MİNE ŞIKAR	23.09.2014
48905	FATMA NUR KAPLAN	25.09.2014
48909	DOĞA CAN DEMİRBEK	25.09.2014
48925	SERVET SİNAN KESERCİ	26.09.2014
48929	DENİZ GENÇ	26.09.2014
48966	KORHAN İNADA	02.10.2014
49004	SELİN EFE	10.10.2014
49006	FULYA ATAKAN	10.10.2014
49019	BAHAR KIRAN	14.10.2014
49035	KORAY BURAK BAKIRTAŞI	14.10.2014
49064	BUKET KARA	16.10.2014
49077	MUSTAFA KANAT	20.10.2014
49084	BİLFER ÖZGÜL COŞKUN	20.10.2014
49114	HALİM CAN TUNCALI	23.10.2014
49122	GÜL YUMLU	24.10.2014
49130	EZGİ EKİZCE	24.10.2014
49144	BESTE GÖNÜLTAŞ	27.10.2014
49162	CANSU ÇELİKYÜREK	30.10.2014
49168	CEM ELİBOL	30.10.2014
49177	SERHAT TÜMER	31.10.2014
49195	YASEMEN ÜNAL	04.11.2014
49197	SEYFETTİN ERTUĞRUL	04.11.2014
49203	NECATİ YILDIRAN BATUR	04.11.2014
49209	CEREN SARIKAYA	05.11.2014
49210	FATMA ZEYNEP ALTINBAŞLI	05.11.2014
49233	GÖZDE DAMLA TURHAN	07.11.2014
49252	DERYA DİRİBAŞ	11.11.2014
49261	SENEM DOĞRU	13.11.2014
49267	BEGÜM GÖNEN	14.11.2014
49279	DİLEK KARAMAN	17.11.2014
49286	HAKAN ÇİFCİ	18.11.2014
49289	BALDAN DELİBOZ	18.11.2014
49294	CANSU AKÇAY	18.11.2014
49302	HAZAL ADACAN	19.11.2014
49306	ÖZGE SARIKAYA	20.11.2014
49309	TUĞBA TURAN	20.11.2014
49322	AYŞE NUR ÇABUK	24.11.2014
49332	CEREN KOCABIYIK	25.11.2014
49335	AYŞE SELİN ÖZER	25.11.2014
49341	GİZEM EROL	26.11.2014
49360	GÖZDEM AVKIRAN	01.12.2014
49366	GÜLÇİN ÖZBAŞ	02.12.2014
49381	CENGİZHAN BODUROĞLU	04.12.2014
49391	MERİH SOLAKOĞLU	05.12.2014
49392	MUSTAFA MUMCU	05.12.2014
49395	EBRU KULSADIK	05.12.2014

49398 MUHAMMET DİLBER	05.12.2014
49412 OYA EROL	09.12.2014
49414 GÖZE BAYRAM	09.12.2014
49426 HASAN BİLEKLİ	10.12.2014
49447 ŞULE DANACI	12.12.2014
49450 ESRA KIRTAŞ	12.12.2014
49453 YİĞİT GÜMÜŞ	15.12.2014
49456 MERVE KAYA	15.12.2014
49477 BERKER KALENDER	17.12.2014
49484 CANSU İSÇE	18.12.2014
49526 ALİ GÜLSÜN	23.12.2014
49530 BURCU DOĞAN	23.12.2014
49532 NASTASSİA AKÇAKALE	23.12.2014
49538 GİZEM ÖZAKINCI	24.12.2014
49539 UĞURKAN ERİNÇ	24.12.2014
49543 YEŞEREN TEKDEMİR	24.12.2014
49562 GÖKDEMİR BADUR	26.12.2014
49599 FATMA ÜSTÜN AKGÜN	31.12.2014

2015 YILINDA KAYIT YAPTIRAN ÜYELERİMİZ

Sicil	Ad Soyad	Kayıt Tarihi
49622	CEREN BAYRAK	09.01.2015
49651	MERVE BAŞKUT	20.01.2015
49654	ZEYNEP CEYLAN	20.01.2015
49653	BUŞRA ÖZEN	22.01.2015
49679	DUYGU HEVESLİ	23.01.2015
49682	ESRA CEVİZCİ	23.01.2015
49698	HAMİT BARIŞ BALTA	29.01.2015
49715	BİLAL ÖZEN	02.02.2015
49762	CEREN NİZAM	10.02.2015
49772	MUHAMMET POYRAZ SAVTUNA	11.02.2015
49775	İBRAHİM BAYAR	12.02.2015
49776	GİZEM ULUSAKARYA	12.02.2015
49793	NESLİHAN ŞAFAK KIZILTUĞ	13.02.2015
49800	ESRA ŞEN	17.02.2015
49808	SEMİH GÜNEŞER	18.02.2015
49819	SEHER ÇELİK	20.02.2015
49833	BARIŞ ÖZKAN	24.02.2015
49863	MUSTAFA SEVEN	27.02.2015
49864	BİLGE SEVİNÇ	27.02.2015
49871	FIRAT GÖK	27.02.2015
49883	BERFİN ŞİMŞEK	02.03.2015
49893	MURAT UÇUN	03.03.2015
49924	BERKER ÖZ	09.03.2015

2014-2015 Yıllarında Şubemizin Üye Bilgileri

49952 DENİZ KÜLEKÇİ	11.03.2015
49954 HASAN YİĞİT	12.03.2015
49983 BÜNYAMİN GÜNEŞ	16.03.2015
49989 TUNCER ÇAĞRI ÇAKMUR	17.03.2015
50000 ASLI DİZMAN	19.03.2015
50021 TESLİME GAMZE ÇELİK	20.03.2015
50033 TUĞBA ATÇI	24.03.2015
50040 HİDAYET DEMİR	25.03.2015
50045 HANDE ÖZKAN	25.03.2015
50051 HANDE TEPE	26.03.2015
50059 FIRAT ERGENEKON IRMAK	27.03.2015
50063 LAMİA EBRU ÖNCEL	27.03.2015
50065 HALİL BURAK BAYRAM	27.03.2015
50112 MERVE ESENLIK	03.04.2015
50120 RUKEN SİMGE KAYA	06.04.2015
50142 ELİF ESRA AYDIN	08.04.2015
50149 MANOLYA KALAY	08.04.2015
50166 GÖKHAN YILDIZ	10.04.2015
50193 ALTUĞ COŞKUNER	14.04.2015
50196 OĞUZ AKDAŞ	15.04.2015
50198 SELİN FERİDE TAŞLIOĞLU	15.04.2015
50221 BURÇİN GÖRÜR	17.04.2015
50226 CEMRE ŞAHİN	20.04.2015
50230 NAZMİYE ÖZTAŞ	20.04.2015
50231 EMİNE BURAN	20.04.2015
50253 DURSUN BARIŞ AYDIN	24.04.2015
50256 GAMZE KÖYLÜ	27.04.2015
50305 GÖZDE ER	06.05.2015
50306 CEREN SEVEROĞLU	06.05.2015
50316 DENİZ SERBEST	07.05.2015
50320 BURAK COŞKUN	07.05.2015
50323 SELİM KARAMAN	08.05.2015
50368 ÖZLEM SERBEST	18.05.2015
50391 MUAMMER AKIŞ	25.05.2015
50392 MUSTAFA AMAÇ ÖZEN	25.05.2015
50454 DUYGU CAN	05.06.2015
50467 HANDE AKCAN	09.06.2015
50497 HAZALSU KIZIL	15.06.2015
50498 SAMET BAĞMANCI	15.06.2015
50523 EROL NEZİR	17.06.2015
50530 MEHMET ZAHİT AKSU	18.06.2015
50631 ILGİM UZUNOĞLU	01.07.2015
50646 TUĞBA İZİDOĞRU	02.07.2015
50683 İSMAİL KORHAN DEMİR	06.07.2015
50688 ORHAN VURAL	07.07.2015
50702 AYBÜKE GEYGEL	07.07.2015
50674 NURŞİN ÖZGE SARIHAN	09.07.2015
50734 HALİL ÖZÇELİK	10.07.2015

50742	PELİN TURHAN	10.07.2015
50748	YAVUZ SELİM ÇETİN	10.07.2015
50754	HANDE BETÜL DEMİRKAPI	10.07.2015
50781	HAYRULLAH OKTAY	14.07.2015
50828	ÇAĞDAŞ DELEN	22.07.2015
50848	OĞUZHAN ZEYTİNOĞLU	23.07.2015
50879	ECEHAN KIVILCIM	24.07.2015
50890	SÜLEYMAN TARAKCI	27.07.2015
50898	DEMET ÖZBAYKIZ	27.07.2015
50910	GÜNTAÇ HARMAN	27.07.2015
50914	KERİM GÖLCÜK	28.07.2015
50925	ONUR ALP KÖKALP	28.07.2015
50956	BENGİSU VAROL	31.07.2015
50960	SEREN SARISAKAL	31.07.2015
50963	MÜSLÜM BİLMEZ	31.07.2015
50974	MÜCAHİT EGEM ÜRKMEZ	03.08.2015
50977	BESTE FİLİZ	03.08.2015
50979	EZGİ KAMACI	03.08.2015
50993	IŞILAY ÜÇÖK	03.08.2015
50998	ECENAZ ARSLAN	04.08.2015
51006	HASAN ELER	04.08.2015
51018	MAHMUT GÜLTAŞ	05.08.2015
51031	KÜBRA BULCA	06.08.2015
51032	CEREN AVCI	06.08.2015
51040	EMİNE ÖZGÜR	06.08.2015
51061	ERDEM UYSAL	10.08.2015
51063	KEMAL YİĞİT	10.08.2015
51066	OĞUZ TURAN TİYENÇ	10.08.2015
51077	ERHAN DOĞAN	10.08.2015
51094	MERVE GÜNEŞ	11.08.2015
51099	ASLIHAN UYSAL	12.08.2015
51117	BEHRAM BÜYÜKOKTAR	13.08.2015
51119	ŞEYDA ÜNVER	13.08.2015
51120	FAHRETTİN ERDENER BAYRAV	13.08.2015
51125	BÜLENT CEVAHİREFENDİOĞLU	13.08.2015
51127	AYŞE MERVE KOÇ	13.08.2015
51147	EZGİ TOPAL	14.08.2015
51149	EMİNE TÜRKOL	17.08.2015
51152	ESRA EKEN	17.08.2015
51174	YUSUF ATAÇ	19.08.2015
51175	FUNDA BOZKURT	19.08.2015
51205	ORHAN ÇIPLAK	21.08.2015
51209	ERCAN VATANSEVER	21.08.2015
51214	HASAN AHMED	21.08.2015
51226	GÜLNUR UÇAR KAYA	24.08.2015
51231	YILDIRIM SARAÇOĞLU	24.08.2015
51236	MERVE BAYAR	24.08.2015
51237	BERİL UZALDI	24.08.2015

2014-2015 Yıllarında Şubemizin Üye Bilgileri

51239	GİZEM GÜLEÇ	24.08.2015
51250	GÜLİZ ÖZKAN	26.08.2015
51256	HAKAN ARTUN	26.08.2015
51270	ERTUĞRUL AHMET KIRLI	27.08.2015
51280	ALİ YONTUCU	28.08.2015
51284	SERHAT TEKER	28.08.2015
51301	SİMGE KIRIM	31.08.2015
51302	BELİZ BALLIOĞLU	31.08.2015
51303	BESTE DABAKOĞLU	31.08.2015
51306	ÇAĞDAŞ TUNÇ	31.08.2015
51350	SEVGİ ARICI	03.09.2015
51352	BUŞRA ÜNEY	03.09.2015
51357	FATMA AKKAYA	04.09.2015
51368	EROL YOLCU	04.09.2015
51372	FATMA TANIŞ	07.09.2015
51385	FİLİZ YEŞİLMEN	07.09.2015
51430	EREN TÜZEMEN	10.09.2015
51450	ASİYE AFRA GÜL	11.09.2015
51451	BİLGE KARAKUŞ	11.09.2015
51466	MURAT PEKER	14.09.2015
51469	MALHUN CEREN BAYHUN	14.09.2015
51504	MELTEM SİPAHİ	16.09.2015
51531	HANDE DAYANIR	18.09.2015
51534	FUAT ÖZER	18.09.2015
51537	GİZEM YAZICI	18.09.2015
51538	MİNE KURT	18.09.2015
51540	TİLBE HASGÜLER	18.09.2015
51584	MUSTAFA BURAK TÜRKYILMAZ	30.09.2015
51595	ÖZLEM KAPAR	01.10.2015
51596	İRFAN ÇAĞDAŞ ARICAN	01.10.2015
51598	KEMAL ULUŞAN	01.10.2015
51610	GÜLBAHAR AYDEMİR	02.10.2015
51673	SADIK CAN KARABACAK	07.10.2015
51681	SÜLEYMAN PARLAK	08.10.2015
51686	UMUT SEVİNÇ	08.10.2015
51690	SEÇKİN YAĞCI	08.10.2015
51708	PINAR KESKİN	14.10.2015
51709	ILGİM TUR	14.10.2015
51710	İLKEM KILIÇ	14.10.2015
51719	YAŞAM GÜL	14.10.2015
51726	ESMA SERRA ÇAKIR	14.10.2015
51742	FİLİZ BORAN	15.10.2015
51768	GÖKALP BAYCAN	19.10.2015
51780	EMRAH ALADAĞ	20.10.2015
51796	RAMAZAN KOCAKUŞ	21.10.2015
51797	YÜCEL CEYLAN SAĞIR	21.10.2015
51804	ONURCAN ÇAKI	22.10.2015
51839	DORUKHAN DEMİR	26.10.2015
51843	MERVE ÖZKAN	27.10.2015

51848	BENGİSU BİLİKVAR	27.10.2015
51850	DİLEK DENİZ	27.10.2015
51852	ŞENAY DOĞRU	27.10.2015
51855	SERDAR ŞIKGENÇ	27.10.2015
51873	ALİCAN KAHYA	02.11.2015
51889	NAZMİYE TEKELİ	03.11.2015
51898	BÜŞRA GÜNAL	03.11.2015
51910	ÖZGE YİĞİT	04.11.2015
51919	RABİA ŞEKERCİ	05.11.2015
51963	MERVE YALDIZ	09.11.2015
51966	SÜHEYLA BOZER	09.11.2015
51986	İSMAİL YETGİN	10.11.2015
51988	MUZAFFER ÇINAR	11.11.2015
51998	ÖZGÜR FIRAT GÜNGÖR	11.11.2015
52004	ONURCAN SABRİ KURT	12.11.2015
52005	MERYEM BİKEM TEKİN	12.11.2015
52014	GÖKDENİZ BAŞOĞUL	13.11.2015
52017	CEM KARAOĞLAN	13.11.2015
52028	HIDİR SİDAR	16.11.2015
52029	DENİZ KESİCİ	16.11.2015
52037	ASLI NUR TİMUR	16.11.2015
52039	RECEP BAŞER	16.11.2015
52046	AYŞE BABALI	17.11.2015
52056	AYKUT TUNÇER	18.11.2015
52059	SAMET TEMUÇİN	18.11.2015
52062	ŞEYMA CAN	18.11.2015
52084	ERDEM USANMA	23.11.2015
52085	GÜLİZAR SEVİN	23.11.2015
52103	NAZİRE KASIM	24.11.2015
51776	FEYZA GÜLSÜN	26.11.2015
52149	BEDRİ TAYFUR	30.11.2015
52182	GÜLÇİN KABAÇAM	03.12.2015
52183	SERTAÇ BODUR	03.12.2015
52193	DOĞAN ÇAĞRI ŞİMŞEK	07.12.2015
52203	MELEK GÜNEYSU	07.12.2015
52204	DENİZ BELEVİ	07.12.2015
52232	ÇİSEM ÖZSAVAŞ	10.12.2015
52272	SELDA MERAL	18.12.2015
52276	GÖZDE PELİN AYTOK	18.12.2015
52282	ABDULLAH ONAR	18.12.2015
52095	KIVANÇ ATALAY	22.12.2015
52331	BURAK ÖZYURT	28.12.2015
52335	MERYEM HATİPOĞLU	29.12.2015
52345	YUSUF TUNÇ	29.12.2015

2014 YILINDA NAKİL GELEN ÜYELERİMİZ

Sicil	Ad Soyad	İl	Tarih
36738	FATMA KÖKSAL	BURSA	08.01.2014
29542	CEM KASIM ÜNVER	MUĞLA	08.01.2014
7700	İBRAHİM MERCÜL	İSTANBUL	16.01.2014
35118	AHMET BAKİ TÜRKYILMAZ	KAYSERİ	24.01.2014
13313	AHMET MİTHAT OLCA	İSTANBUL	11.02.2014
43373	ÖZLEM ÖZTÜRK	BALIKESİR	17.02.2014
38104	ARZU CİLASUN	İSTANBUL	11.03.2014
37527	MELİKE OKUTAN	İSTANBUL	25.03.2014
40174	BURCU SEBA	MUĞLA	03.04.2014
13529	SEZA NURETTİN BAHATTİN	İSTANBUL	14.04.2014
47214	İPEK DÜZCAN	İSTANBUL	14.04.2014
39503	RÜMEYSA CEYDA DENİZ	ANKARA	06.05.2014
43606	BURCU KOR	ANKARA	06.05.2014
11948	SERPİL ATALAY	ANKARA	06.05.2014
38819	KEREM MEŞE	ANKARA	06.05.2014
15517	ÖZGÜN BAYRAKTAR	ANKARA	06.05.2014
17777	AHMET HAKAN ALKAN	ANKARA	06.05.2014
41051	AHMET NURİ KURUM	ANKARA	06.05.2014
32364	SEVAL SOYSAL	ANKARA	06.05.2014
14722	ADNAN ABAT	ANKARA	06.05.2014
24537	FARUK HAKAN YALÇINER	İSTANBUL	13.05.2014
38381	MERVE SİVİLİN	ELAZIĞ	22.05.2014
41072	SEREN SINAR NALCI	ELAZIĞ	22.05.2014
39328	SERPİL AYTEK	İSTANBUL	30.05.2014
38807	FATİH KOCA YiĞİT	KONYA	10.06.2014
40918	OSMAN ARI	İSTANBUL	19.06.2014
31837	CEYDA ALPAGO	İSTANBUL	19.06.2014
40570	FUNDA ARI	İSTANBUL	20.06.2014
9237	SÜREYYA GELEN	DENİZLİ	30.06.2014
46327	M. FURKAN AKDENİZ	İSTANBUL	08.07.2014
32189	TUBA KÜRKCÜ	MALATYA	09.07.2014
47779	YELDA YELDANLI	İSTANBUL	10.07.2014
47511	EZGİ KARAGÜR	ANKARA	11.07.2014
47940	GONCA KARADİRLİK	ANKARA	11.07.2014
44915	ESMA ÇALIK	KONYA	07.08.2014
48057	MURAT SUBAŞI	İSTANBUL	18.09.2014
31274	CAN KENDİR	İSTANBUL	22.09.2014
46168	GÖKHAN GÜLER	İSTANBUL	22.09.2014
40750	ESER DÜZCAN	İSTANBUL	30.09.2014
43927	DİLEK ARSLAN	ESKİŞEHİR	09.10.2014
48434	HÜSEYİN AYDIN	DİYARBAKIR	14.10.2014
38264	MELİS VARKAL DELİGÖZ	ADANA	23.10.2014
48717	HİLAL SEZEN	BURSA	30.10.2014
39599	AHMET SAYDAM	TRABZON	30.10.2014
27439	LEVENT ÖZGÜR AYDIN	ANKARA	04.11.2014

42688	ERKUT SANCAR	ANKARA	04.11.2014
38055	DİLŞAD KURTOĞLU	ANKARA	04.11.2014
31692	MEHMET SANER	ANKARA	04.11.2014
27669	ÖZGÜL KARAKUYU	ANKARA	04.11.2014
16175	FATMA DİNÇER	MERSİN	05.11.2014
39642	GONCA GÜL UYGUN	ADANA	10.11.2014
40422	ÇAĞRI ÖZALP COŞKUN	İSTANBUL	19.11.2014
44486	ECE HANİFE ÇAM	İSTANBUL	20.11.2014
44551	ÖZGE KURBAN	İSTANBUL	05.12.2014
42220	TUNA GÜNEŞ	İSTANBUL	09.12.2014
34050	FATİH YAĞMUR	MUĞLA	17.12.2014
36998	MUSTAFA GÖZERİ	İSTANBUL	22.12.2014

2015 YILINDA NAKİL GELEN ÜYELERİMİZ

Sicil	Ad Soyad	İl	Tarih
28791	MERAL ÖĞER	DİYARBAKIR	05.01.2015
41669	MERVE AYTEN KILIÇ	MUĞLA	12.01.2013
22371	HÜSNİYE YILDIRIM	BURSA	14.01.2015
40011	GİZEM GÜRSOY YETİM	İSTANBUL	22.01.2015
5918	MEHMET CENGİZ ÖZGÜL	İSTANBUL	19.01.2015
17407	BURÇİN ERTAN	İSTANBUL	14.01.2015
44556	MUSTAFA TURAN	MUĞLA	30.01.2015
41426	OSMAN GÖKKAYA	MUĞLA	30.01.2015
44420	NİHAT GEÇER	BALIKESİR	12.02.2015
32483	NUR DAYAL	BURSA	15.01.2015
40635	SONGÜL DEMİRTAŞ	VAN	30.01.2015
45299	PINAR KUZU	İSTANBUL	04.03.2015
49130	EZGİ EKİZCE	İSTANBUL	04.03.2015
48455	YALIN GÜNCE ARSLAN	İSTANBUL	10.03.2015
31932	KAAN BÖLÜKBAŞI	İSTANBUL	24.03.2015
41175	SENEM OKŞAR ÇELİK	İSTANBUL	06.04.2015
49162	CANSU ÇELİKYÜREK	İSTANBUL	20.04.2015
30689	BANU BURAM	İSTANBUL	20.04.2015
40718	TÜMAY ŞAHİN	DİYARBAKIR	30.04.2015
48401	ZELİHA KARAVELİ	BALIKESİR	07.05.2015
48648	GÜL ÖZDEMİR	BURSA	13.05.2015
42272	SONGÜL ARSLAN	GAZİANTEP	14.05.2015
7366	BÜLENT BİLİK	ANTALYA	22.05.2015
43783	MEHMET ÖRÜCÜ	İSTANBUL	03.06.2015
40031	ÇİÇEK ŞADİYE TEZEL	İSTANBUL	18.05.2015
47406	DENİZ ÇIKCIK	İSTANBUL	03.06.2015
39417	GÖRKEM IŞIKÇI	ESKİŞEHİR	28.05.2015
43897	RAFET UTKU	KOCAELİ	24.08.2015
7777	ALİ KEMAL BUZLUK	MERSİN	14.08.2015

2014-2015 Yıllarında Şubemizin Üye Bilgileri

49864	BİLGE SEVİNÇ	ANKARA	20.08.2015
41142	SELİME LEMİS GÜNDAY	TRABZON	01.09.2015
51152	ESRA EKEN	KONYA	04.09.2015
42424	CANSU PELİN İŞBİLEN	İSTANBUL	01.09.2015
49197	SEYFETTİN ERTUĞRUL	İSTANBUL	03.09.2015
51357	FATMA AKKAYA	İSTANBUL	10.09.2015
45276	NESRİN KIRMACI	İSTANBUL	29.09.2015
45380	EMRE ZİHNİOĞLU	BALIKESİR	06.10.2015
40169	CAN KERETLİ	GAZİANTEP	08.10.2015
46433	HATİCE ÖZMEN	KAYSERİ	15.10.2015
37446	AYÇA KILIÇASLAN İKİZ	İSTANBUL	14.10.2015
21358	MEHDİ DEMİROK	İSTANBUL	06.11.2015
46306	ONUR ERTENGİZ	BALIKESİR	09.11.2015
47357	AYSEL SARI	BALIKESİR	13.11.2015
37173	MELİH EMRE ÖZDEMİR	İSTANBUL	16.11.2015
46706	FEYYAZ ÇAKIROĞLU	BURSA	24.11.2015
52084	ERDEM USANMA	İSTANBUL	30.11.2015
32558	ÖZGÜR AŞIK	ANTALYA	08.12.2015
40608	TUBA GÖKMEN GÜLTAÇ	MUĞLA	11.12.2015
43292	MEHMET BUĞRA KANMAZ	İSTANBUL	11.12.2015
49876	ÖZGE SARIBOĞA	İSTANBUL	17.12.2015
35095	GAMZE DEMİRTAŞ	DİYARBAKIR	21.12.2015
24126	NEVZAT KIRATLI	İSTANBUL	29.12.2015

2014 YILINDA NAKİL GİDEN ÜYELERİMİZ

Sicil	Ad Soyad	İl	Tarih
31197	MEHMET NURİ İNANDIM	MUĞLA	13.01.2014
7037	SEFA DEMİROK	İSTANBUL	13.01.2014
9480	SEDAT SÖZER	ANKARA	13.01.2014
45782	MEHMET MAHMUTOĞLU	ANKARA	13.01.2014
14983	AHMET MÜBAHAT KUDAY	MUĞLA	17.01.2014
42545	CANSEVEN TOPRAK	ANKARA	17.01.2014
43765	SEMA ÇAVDAR	ANKARA	23.01.2014
23088	MURAT ŞEKERCİOĞLU	BALIKESİR	24.01.2014
39532	GİZEM YAMAN	KONYA	20.02.2014
31274	CAN KENDİR	İSTANBUL	03.03.2014
40174	BURCU SEBA	MUĞLA	03.04.2014
40083	SEZEN ÖZAT	İSTANBUL	06.05.2014
43767	ÖZYIL YILDIRIM	BALIKESİR	07.05.2014
42148	ÖZGÜR SAİMLER	İSTANBUL	20.05.2014
38030	ASLI UZUNKAYA	İSTANBUL	23.05.2014
35166	URAL YÜCEL	İSTANBUL	28.05.2014
31214	DOĞAN ÖZBAĞCI	ANKARA	13.06.2014
38649	BURÇİN MIZRAK	İSTANBUL	17.06.2014
26362	AYLİN ÇUHADAR CEZAYİRLİ	İSTANBUL	20.06.2014

46549	EREN ÇOMAK	MERSİN	02.07.2014
41701	MURAT EYVAZ	İSTANBUL	15.07.2014
20529	GÜLAY İLTER	ANKARA	15.08.2014
46757	MEHMET DURUKAN	İSTANBUL	21.08.2014
29683	NECDET YILMAZ	KOCAELİ	15.09.2014
45982	BUKET KEPÇEOĞLU	İSTANBUL	02.10.2014
44199	AYŞEN BOĞAZIÇI	GAZİANTEP	24.10.2014
44454	İBRAHİM ÇAĞRI USLU	ANKARA	24.10.2014
47024	PINAR GÜMÜŞ	ADANA	04.11.2014
46173	GÖKHAN KESKİN	KOCAELİ	10.11.2014
37189	HALİL İBRAHİM CAN	İSTANBUL	10.11.2014
7700	İBRAHİM MERCÜL	İSTANBUL	10.11.2014
27305	SELİN ÖZERTUĞRUL ÖĞÜTÇÜ	ANKARA	10.11.2015
36925	NİLÜFER BERBER	ESKİŞEHİR	19.12.2014
45207	BURCU YİĞİT	KONYA	18.12.2014
43726	ULAŞ GÜRSOY	KONYA	17.12.2014

2015 YILINDA NAKİL GİDEN ÜYELERİMİZ

Sicil	Ad Soyad	İl	Tarih
4603	GÜLAY ALTAY	MUĞLA	14.01.2015
42550	HANDE YETKİN	GAZİANTEP	02.02.2015
9504	MUSTAFA ALTUN	KONYA	13.02.2015
33157	NEVZAT FİLİZ PORSUK	İSTANBUL	21.01.2015
4305	AHMET US	MERSİN	25.03.2015
22252	CELALETTİN YAYGEL	MUĞLA	17.02.2015
42929	YELİZ ÇERMİKLİ	MERSİN	16.03.2015
43861	ELİF SUNA AKŞIRAY	DİYARBAKIR	25.03.2015
43369	SİNAN ERBAŞ	MALATYA	03.04.2015
42506	EGEMEN TEMİZKALAY	DENİZLİ	20.04.2015
48434	HÜSEYİN AYDIN	DİYARBAKIR	20.04.2015
27814	ONUR ÖNAL	İSTANBUL	24.04.2015
35101	KEMAL YAZICI	MUĞLA	13.05.2015
46214	ELİF NUR ÖZCAN	MUĞLA	15.06.2015
44548	CÜNEYT DOĞRU	BALIKESİR	30.06.2015
20590	FATMA UĞURLU	İSTANBUL	27.07.2015
47165	DAMLA ULUSOY	KAYSERİ	30.07.2015
14035	MUSTAFA ÜNAL KARAKAŞ	BALIKESİR	30.07.2015
6100	MEHMET ÜNAL KÖPRÜBAŞI	MUĞLA	28.09.2015
47902	SABRİ EMRE URAS	HATAY	17.09.2015
32284	BARAN YILMAZ	ANKARA	16.10.2015
7010	FARUK ESMER	TRABZON	08.10.2015
49823	BURAK DEMİRTAŞ	MUĞLA	23.10.2015
47735	RABİA SEMERCİ	MUĞLA	09.11.2015
51352	BÜŞRA ÜNEY	DİYARBAKIR	02.12.2015

2014 YILINDA İSTİFA EDEN ÜYELERİMİZ

Sicil	Ad Soyad	Tarih
18330	LEYLA HANEDAN GÜRSEL	22.01.2014
25109	NURCAN ÖZCAN	27.02.2014
32173	DENİZ SEYREK	27.02.2014
33207	MELİKE GÖK	27.02.2014
35188	BENĞİ POLAT	27.02.2014
35359	FATİH KURUNAZ	27.02.2014
32169	CEREN ÜSTE DOĞAN	07.05.2014
15694	HAMZA AKPINAR	18.06.2014
19608	NUR OKTAR	22.07.2014
28681	OYLUM GÜRSES	22.07.2014
2214	ORHAN ERDİL	19.09.2014
11414	PELİN GÜR	30.10.2014
9082	MUAMMER TAMER	18.12.2014
15739	Ş.CİHAN UYGUR	18.12.2014
20678	NAHİDE SEZERLER	18.12.2014
25090	İNCİ TOKATLIOĞLU	18.12.2014
27854	LEVENT AKYOL	18.12.2014
33161	SERDEN MORKOÇ	18.12.2014
34143	DERYA İŞBİLİR	18.12.2014
38730	CEMİLE SİNEM BOLAT	18.12.2014

2015 YILINDA İSTİFA EDEN ÜYELERİMİZ

Sicil	Ad Soyad	Tarih
14036	TÜLÜN YEŞİLTEPE	30.01.2015
28654	FATMA GARİP DİLBER	25.02.2015
32126	ŞİRİN DEVRİM	25.02.2015
5732	A.SELİM ÇELİKOĞLU	25.02.2015
38694	ÖZGE ÖZDEMİR YURTKÖLESİ	10.04.2015
19602	SÜHA GÜRLER	22.12.2015
27929	AYTEN NALÇAKAN	22.12.2015
31265	EMİN İBRAHİM AKBULUT	22.12.2015
38045	ANIL ÖZYURT	22.12.2015
41233	DİDEM UTAN	22.12.2015
46219	FARUK BAŞYİĞİT	22.12.2015

13. BÖLÜM

**TMMOB İZMİR İL
KOORDİNASYON KURULU
ÇALIŞMALARI**

İKK KARARLAR

İKK Nisan Toplantı Kararları

Toplantı Tarihi: 02.04.2014

Toplantı Yeri: ZMO İzmir Şubesi

1-Yeni dönem İKK Sekreterliği seçimi yapıldı. Yapılan seçim sonucunda İKK Sekreteryaasının Makine Mühendisleri Odası İzmir Şubesi tarafından yürütülmesine, İKK Sekreterliğinin ise Makine Mühendisleri Odası İzmir Şubesi Yönetim Kurulu Sekreteri Melih YALÇIN tarafından yapılmasına oy birliğiyle karar verildi. Sekreteryanın çalışma biçimine ilişkin eş sekreterlik veya yürütme kurulu şeklinde çalışmasına ilişkin önerilerin Mayıs toplantısında görüşülmesine karar verildi.

2-1 Mayıs'ta Oda Öğrenci üyelerimizin tek pankart altında birlikte katılmasına, ŞPO sekreteryasında öğrenci üye temsilcilerinin toplantı yapmasına, odalarımızın 1 Mayıs'ta yelken oda bayraklarıyla ve coşkulu kitlesel katılım yapmasına, yürüyüş için Alsancak Migros önünde toplanılarak liman güzergahından yürüyüş yapılmasına, 1 Mayıs hazırlıklarının Mart kararımız doğrultusunda İKK Sekreteri Melih Yalçın tarafından yapılmasına karar verildi.

3-Belediyelerde yapılan Parsel bazlı plan değişikliklerinin takip edilmesine, Komisyon toplantılarına katılınmasına karar verildi.

4-Haziran direnişi süresince İzmir Halkının eylemlerde buluşma ve mücadele alanı olarak kullandığı Gündoğdu Meydanı'na Gündoğdu Özgürlük ve Demokrasi Meydanı adının verilmesi için diğer emek ve meslek örgütlerinin ortak imzası ile İzmir Büyükşehir Belediyesi Meclisine öneri götürülmesine karar verildi.

5-Maden Mühendisleri Odası İzmir Şubemiz Sekreteryasında çalışmalarına başlayan İşçi Sağlığı ve İş Güvenliği Çalışma Grubu için odalarımızın İş Güvenliği Uzmanı belgesine sahip üyelerinden üç ismin Maden Mühendisleri Odası İzmir Şubemize bildirilmesine, İşçi Sağlığı ve İş Güvenliği Paneli yapılması konusunda çalışma grubunun çalışma yapmasına karar verildi.

6-İzmir Alaybey Tersane Komutanlığında yaşanan kaza sonrası kazadan sorumlu tutularak tutuklanan Gemi Mühendisleri Odası Üyesi Önder Uğurlu ile ilgili olarak ilk duruşmasının yapılacağı gün İzmir Adliyesi önünde basın açıklaması yapılmasına, basın açıklaması metninin Gemi Mühendisleri Odası sekreteryasında, Gemi Makinaları İşletme Mühendisleri Odası ve Tekstil Mühendisleri Odası ile birlikte hazırlanmasına karar verildi.

TMMOB İZMİR İL KOORDİNASYON KURULU

İKK Nisan Ayı Olağanüstü Toplantısı Kararları

Toplantı Tarihi: 23.04.2014

Toplantı Yeri: ZMO İzmir Şubesi Lokali

1. 1 Mayıs hk.

- a. 1 Mayıs 2014 Birlik Dayanışma ve Mücadele gününde düzenlenecek mitinge Odalarımız tarafından en geniş katılımın sağlanması konusunda çalışma yapılmasına,
- b. Kortejin saat 12.00'de Cumhuriyet Meydanı Kordon girişinde TMMOB pankartı altında toplanmasına,
- c. Öğrenci üyelerin tek bir pankart arkasında TMMOB pankartının hemen arkasında yürütmesine,
- d. Odalarımız için geçen yıl yaptırılan yelken flamaların Odalarımız tarafından kontrol edilerek varsa eksikliklerin İKK sekreterliğine bildirilmesine, karar verildi.

2. TMMOB İKK Sosyal Medya Adresleri, İçerik ve İşlevleri hk.

TMMOB İzmir İKK adına açılan sosyal medya adreslerin etkinleştirilmesine, sosyal medya adreslerinin içeriğine ilişkin görüş ve önerilen İKK sekreterliğine iletilmesine, İKK haberleşmelerinde kullanılmak üzere <http://www.tmmobizmir.org/> adresli web sayfasından her odamıza @tmmobizmir.org uzantılı mail adresleri verilmesine, mail adresleri ile ilgili olarak odalarımıza detaylı bilginin sonradan İKK sekreterliği tarafından iletilmesine, İKK sekreterliğinin mail adresinin sekreterlik@tmmobizmir.org olmasına, karar verildi.

3. Büyükşehir Belediyesi Meclis Komisyonları hk.

TMMOB İzmir İKK adına Büyükşehir Belediyesi meclis komisyon çalışmalarını izlemek üzere görevlendirmelerin Mayıs ayı toplantısında görüşülmesine, ekli (Ek-1) Büyükşehir Meclisi Komisyon üye listelerinin Odalarımıza iletilmesine, karar verildi.

4. İKK Dönem Plan ve Bütçesi hk.

İKK 2 yıllık dönem ve bütçesini oluşturulması hakkında görüşmelerin Mayıs Ayı toplantı gündemine alınmasına, karar verildi.

5. Aliğa EN-KA projesine açılan TMMOB davası hk.

İzmir Aliğa İlçesi, Çakmaklı Köyü, Değirmen Yıkığı mevkiinde Enka Enerji Üretim A.Ş. tarafından yapılacak termik santral projesi için verilen Çevresel Etki Değerlendirme (ÇED) olumlu kararına ilişkin TMMOB'nin açmış olduğu dava sonucu idare mahkemesince verilen "mevzuata uygun" kararı Danıştay tarafından bozulmuştur. TMMOB web sayfasında yer alan haberin ve kararın İKK İzmir Birimlerine iletilmesine karar verildi.

6. Orman Mevzuatında yapılan son değişiklikler hk.

Orman mevzuatında yapılan son değişiklikler hakkında 29 Nisan 2014 Salı günü saat 11.00'de bir basın açıklaması yapılmasına, Basın metninin hazırlanması konusunda OMO İz.Şb, HKMO İz. Şb. ÇMO İz. Şb. ŞPO İz. Şb. Oluşan çalışma grubu oluşturulmasına, sekreteryanın OMO İz. Şb. tarafından üstlenilmesine, karar verildi.

7. İBB Başkanlığı Ziyareti hk.

İzmir Büyükşehir Belediye Başkanlığına yerel seçimler nedeniyle nezaket ziyaretinde bulunmak amacıyla 2 Mayıs 2014 tarihine randevu talep edilmesi, görüşmede İl Özel idareden Belediyelere gönderilen üyelerimizin sorunlarının da görüşülmesine, karar verildi.

8. Karşıyaka İlçe Sınırları içinde yer alan bazı arazilerin Çevre ve Şehircilik Bakanlığına tahsis edilmesi hk.

Karşıyaka İlçe sınırları içinde yer alan bazı arazilerin rezerv alanı planlama yetkisinin İBB'den alınarak, Çevre ve Şehircilik Bakanlığı'na verilmesi konusunun Mayıs ayı gündemine alınmasına, konu ile ilgili araştırma yapmak üzere İMO İz Şb., HKMO İz. Şb. ve ŞPO İz. Şubesinden oluşan bir Çalışma Grubu oluşturulmasına, Çalışma grubu sekreterliğinin ŞPO İz. Şb. tarafından üstlenilmesine karar verildi.

9. Mevcut İKK Komisyonları ve Gündemlerindeki Konuların Raporlama Sürecinin Tamamlanması hk.

İKK tarafından oluşturulan Komisyon ve çalışma gruplarının raporlama süreçlerinin tamamlanması konusunun Mayıs ayı toplantı gündemine alınmasına,

10. TMMOB İzmir İKK İşçi Sağlığı ve İş Güvenliği Komisyonu Hk.

İKK Bünyesinde kurmuş olduğumuz İşçi Sağlığı ve İş Güvenliği Komisyonuna üye bildirmeyen odalarımızın komisyon üyelerinin bildirmesi konusunun hatırlatılmasına karar verildi.

11. Kültürpark Fuar Alanı hk.

İBB Gaziemir'de yaptırmakta olduğu Fuar alanı nedeniyle Kongre Merkezine dönüştürülmesi planlanan Fuar Kültürpark alanı çalışmaları hakkında İlgili odalarımızın araştırma yapmasına, konunun Mayıs ayı toplantı gündemine alınmasına karar verildi.

12. 5 Haziran Dünya Çevre Günü hk.

5 Haziran Dünya Çevre Gününde Gündoğdu Meydanında "Kent ve Çevre" Başlıklı bir forum düzenlemesine, Forumda ilgili meslek odalarımızın uzmanlık alanlarına giren konularda çevre sorunlarına ilişkin birer sunum yapmasına, forum programının Mayıs ayı toplantısında netleştirilmesine karar verildi.

13. İKK Tanışma Kokteyli hk görüşüldü.

İKK tanışma kokteylinin Mayıs ayı içerisinde yapılmasına, yer ve tarih konusunun Mayıs ayı toplantısında görüşülmesine karar verildi.

14. TMMOB ile SGK Arasında İmzalanan Protokol hk.

TMMOB ile SGK arasında imzalanan protokolün uygulamaya geçirilmesi konusunda odalarımız tarafından gerçekleştirilen girişimlerin ortaklaştırılmasına, konu hakkında ekli (Ek-1) edinilen bilgilerin odalara iletilmesine, karar verildi.

TMMOB İZMİR İL KOORDİNASYON KURULU

İKK Mayıs Ayı Toplantı Kararları

Toplantı Tarihi: 07.05.2014

Toplantı Yeri: ZMO İzmir Şubesi Lokali

1. İBB Tramway Projesi hk.

İBB Tramway projesi hakkında oluşturulan komisyonun raporunu tamamlamasına, bu konuyla ilgili olarak İBB'den bilgilendirme toplantısı talep edilmesine karar verildi.

2. T.C. Çevre ve Şehircilik Bakanlığı Planı Alanlar Tip İmar Yönetmeliği ve Yapı Denetim Uygulamaları hk.

01.06.2013 tarihinde tüm ülkede yürürlüğe giren Planlı Alanlar Tip İmar Yönetmeliği'nin ve Yapı Denetim Mevzuatının kentimizdeki uygulamaları konusunda İBB İmar Daire Başkanlığı'ndan toplantı talep edilmesine karar verildi.

3. İzmir İçme Suyu Master Planı hk.

İZSU tarafından hazırlanmakta olan "İzmir İçme Suyu Master Planı" bu yıla özgü kuraklık beklentilerine ilişkin kente yönelik alınarak tedbirler hakkında görüş almak üzere İZSU'dan toplantı talep edilmesine karar verildi.

4. Karşıyaka Sınırları İçinde Yer Alan Riskli Rezerv Alanları hk.

Karşıyaka İlçe sınırları içerisinde yer alan Çevre ve Şehircilik Bakanlığı'na devredilen riskli rezerv alanları hakkında ŞPO İzm. Şb.nin rapor hazırlamasına karar verildi.

5. Katı Atık Depolama Alanı hk.

Yamanlar'da yapılması planlanan katı atık depolama alanıyla ilgili yürütülen çalışmalar hakkında İBB'den bilgi talep edilmesine karar verildi.

6. İzmir Deprem Master Planı hk.

İzmir Deprem Master Planının son durum hakkında bilgi talep edilmesine karar verildi.

7. İKK Komisyonlarının Elleri Bulunan Raporlar hk.

Henüz raporlarının hazırlanmamış olan İKK komisyonlarının raporlarının tamamlanmasına karar verildi. Ayrıca İKK tarafından kurulan komisyonların çalışma sonucunda rapor ya da basın açıklaması metni hazırlanmasına karar verildi.

8. Kültürpark Fuar Alanı hk.

Kültürpark Fuar alanında yapılması planlanan kültür merkezi projelerinin Mimarlar Odası İzm. Şb. tarafından izlenmesine karar verildi.

9. 5 Haziran Dünya Çevre Günü hk.

5 Haziran Dünya Çevre Günü'nde Gündoğdu Meydanı'nda bir forum düzenlenmesine, Forumda birer sunum hazırlamak üzere ÇMO, ŞPO, JMO, ME, MO, OMO İzm. Şubelerine görev verilmesine karar verildi.

10. SGK ve TMMOB Ortak Protokolü hk.

İşletmelerde bulunan mimar, mühendis ve şehir plancılarının tek bir kodla SGK kayıtlarının tutulması konusunda SGK ile görüşme yapılmasına karar verildi.

11. Cumhurbaşkanlığı Seçimi hk.

Ağustos ayında gerçekleştirilecek Cumhurbaşkanlığı seçimi konusunda seçim sürecine yönelik ne tür çalışmalar yapılabileceğimiz konusunun bir dahaki toplantı gündemine alınmasına karar verildi.

12. Gezi Direnişinin Birinci Yıldönümü hk.

Gezi direnişinin birinci yıldönümünde yapılacak eylemlerle ilgili olarak İzmir Demokrasi Platformu ile görüşülmesine karar verildi.

13. İKK Dönem Bütçesi hk.

İKK dönem bütçesi konusunda bir dahaki toplantıya kadar Odaların TMMOB'a nakit aktarımları ve İKK Yönetmeliği hükümleri çerçevesinde bir model oluşturulmasına, konunun bir dahaki toplantı gündemine alınmasına karar verildi.

14. İBB Meclis Komisyonları hk.

İBB Meclis Komisyonlarına her Odamızın bireysel başvuru yapmasına, komisyonlara göre başvurularının ekli (Ek-1) tablodaki şekilde olmasına karar verildi.

İKK Haziran Ayı Toplantı Kararları

Toplantı Tarihi: 04.06.2014

Toplantı Yeri: Mimarlar Odası İzmir Şubesi

1. Bostanlı-İnciraltı Karayolu Bağlantısı hk.

Ulaştırma, Haberleşme ve Denizcilik Bakanlığının Bostanlı-İnciraltı arasında karayolu geçişine ilişkin projesiyle ilgili olarak Bakanlıktan yazılı olarak bilgi istenmesine karar verildi.

2. Karton Tekneler Yarışı hk.

1 Temmuz 2014 tarihinde düzenlenmesi planlanan Karton Tekneler Yarışı için MMO, MO, ŞPO, OMO, ÇMO, GMO'dan oluşan bir çalışma grubu oluşturulmasına, çalışma grubu sekretaryasının GMO tarafından yürütülmesine karar verildi.

3. Ürkmez Yat Limanı, Güzelbahçe Balıkçı Barınağı hk.

Ürkmez Yat Limanı, Güzelbahçe Balıkçı Barınağı ve kıyılarımızda yapılması planlanan her türlü yapı projelerinin araştırılması amacıyla ŞPO, ÇMO, GMO, GEMİMO, Peyzaj MO'dan oluşan bir çalışma grubu oluşturulmasına, çalışma grubu sekretaryasının ÇMO tarafından yürütülmesine karar verildi.

4. Teknoloji Müzesi hk.

Alsancak'ta bulunan eski termik santralin teknoloji müzesi haline getirilmesi konusunda önerinin üzerinde araştırma yapılarak bir dahaki toplantı gündemine alınmasına karar verildi.

5. Kültürpark hk.

Kültürpark'la ilgili olarak odalarımızın hazırlamış olduğu raporların ortaklaştırılması konusunda ŞPO, PeyzajMO, MO, OMO'dan bir çalışma grubu oluşturulmasına, çalışma grubu sekretaryasının MO tarafından yürütülmesine karar verildi.

6. Kentsel Dönüşüm Uygulamaları hk.

Kentimizde çeşitli bölgelerde başlatılan kentsel dönüşüm uygulamalarında vatandaşlarımıza yol göstermek ve kamuoyunun aydınlatılması amacıyla çeşitli çalışmaların (basın açıklaması, bilgilendirme toplantıları vb.) amacıyla çalışma ŞPO, MO, HKMO, JMO, PeyzajMO, İMO, EMO'dan oluşan bir çalışma grubu oluşturulmasına, çalışma grubu sekretaryasının ŞPO tarafından yürütülmesine karar verildi.

7. İzmir İl Özel İdaresi'nin Mallarının Paylaşımı hk.

İzmir il Özel İdaresi'nin fesih edilmesi sonrası mallarının paylaşımı konusunda İBB çağrısıyla 04.06.2014 tarihinde İzmir'deki çeşitli meslek odaları ve STK'ların katılımıyla gerçekleştirilen toplantıda önemli eylem planlarından;

1. 05.06.2014 tarihinde İzmir Valisiyle görüşmek üzere on iki meslek odası ve STK temsilcisinden oluşan heyetle İKK Sekreterinin yer almasına,

2. Ortak deklarasyon metninin imzalanması ve konunun yargıya taşınması yönündeki önerilerin görüşmenin sonucuna göre değerlendirilmesine karar verildi.

8. İzmir İKK Bütçesi hk.

İzmir İKK bütçesinin oluşturulması konusunda hazırlanmış olan ekli (Ek-1) dokümanların (Odaların TMMOB aktarımları, İKK bileşenlerinin 2012-2013 yılı gelir gider bütçeleri, önceki dönem İKK bütçesi) bileşenlerin YK değerlendirilerek bir sonraki toplantıda karar verilmek üzere gündeme alınmasına karar verildi.

9. Karşıyaka Rezerv Alanı hk.

Karşıyaka rezerv alanı hakkında hazırlanan raporun gündeme geçirilmesine ve OMO ile paylaşılmasına karar verildi.

10. 05 Haziran Dünya Çevre Günü hk.

1. 05 Haziran Dünya Çevre Günü'nde yapılması planlanan Çevre Forumu'nun başında ÇMO tarafından çerçeve bir metinle açılış yapılması ardından diğer odalarımızın kendi uzmanlık alanlarıyla ilgili olarak katkıda bulunmaları ve daha sonra foruma geçilmesi şeklinde planlanmasına,

2. Haziran'ın yağışlı olması durumunda Forumun kapalı bir yere alınması yerine başka bir tarihe ertelenmesine karar verildi.

11. Soma hk.

Soma'da yaşanan iş cinayetlerinin ardından mağdur olan ailelere yardım amacıyla İKK Kadın Çalışma Grubumuza destek olunmasına, mağdur ailelere yapılabilecek yardımlar konusunda çalışma grubunca araştırma yapılmasına karar verildi.

12. TMMOB Logolu Baret hk.

Miting vb. etkinliklerde kullanılmak üzere ekte (Ek-2) fotoğrafı görülen TMMOB logolu baretlerden 5 TL/adet karşılığında odaların talepleri doğrultusunda temin edilmesine, taleplerin sekreteryaya iletilmesine karar verildi.

TMMOB İZMİR İL KOORDİNASYON KURULU

İKK Temmuz Ayı Toplantı Kararları

Toplantı Tarihi: 09.07.2014

Toplantı Yeri: Makina Mühendisleri Odası İzmir Şubesi

1. ESHOT Otobüs Planlaması hk.

ESHOT'un toplu ulaşım seferlerinin yeni düzenlemesi hakkında rapor hazırlamak üzere çalışma grubu oluşturulmasına, EMO, İMO, MO, ŞPO, PMO'dan oluşacak çalışma grubunun sekreteriyasının İMO İz. Şb. Tarafından gerçekleştirilmesine karar verildi.

2. Konak Tünelleri hk.

Konak Tünelleri çalışma grubunun toplanarak süren çalışmaları hakkında bir rapor hazırlamasına karar verildi.

3. Gaziemir'deki Nükleer Atıklar hk.

İzmir Valiliği ve İZSU'dan Gaziemir'deki nükleer atık bulunan saha ile ilgili varsa hazırlanmış olan raporun yazı ile istenmesine karar verildi.

4. Manisa Milli Parkı hk.

Milli Parklar Genel Müdürlüğü 4. Bölge Müdürlüğü'nden master planının yazı ile istenmesine karar verildi.

5. Kentsel Dönüşüm Danışma Hattı hk.

Kurulumuz web sayfasına vatandaşların kentsel dönüşümle ilgili sorularına daha kolay yanıt verilebilmesi için "Kentsel Dönüşüm Danışma Hattı İkonu" konmasına karar verildi.

6. İKK Bütçesi hk.

İKK bütçesinin odaların TMMOB aktarım oranları esas alınarak ekli (Ek-1) listede belirtildiği şekilde olmasına karar verildi.

TMMOB İZMİR İL KOORDİNASYON KURULU

İKK Ağustos Ayı Toplantı Kararları

Toplantı Tarihi: 06.08.2014

Toplantı Yeri: Makina Mühendisleri Odası İzmir Şubesi

1. ESHOT Otobüs Düzenlemesi hk.

ESHOT'un yaz aylarında uygulamaya soktuğu otobüslerin düzenlemesiyle ilgili kurulan çalışma grubunun Ağustos (2014) ayı içerisinde raporunu sonlandırmasına karar verildi.

2. İzmir Hafif Raylı Sistem İle İlgili Olarak Belediye'ye Yazılan Yazı hk.

İzmir hafif raylı sistem ile ilgili olarak İzmir Büyükşehir Belediye Başkanlığı'na yazılan yazının kurul bileşenlerine gönderilmesine karar verildi.

3. Kadın Çalışma Grubu talebi hk.

Kadın çalışma grubu talebi doğrultusunda 8 Ağustos 2014 günü Soma' ya yapılacak ziyaretin masraflarının kurul bütçesinden karşılanmasına karar verildi.

4. İSG Çalışma Grubu'nun Talebi hk.

İSG çalışma grubunun talebi doğrultusunda Eylül-Ekim (2014) aylarında bir panel düzenlenmesine, panele İzmir Tabip Odası ve İzmir Barosundan konuyla ilgili panelist davet edilmesine karar verildi.

5. Mahkemelerde Görev Yapan Bilirkişi Heyetleri hk.

Mahkemelerde görev yapan bilirkişilerin belirlenmesinde Oda kayıt ve uzmanlık belgelerinin aranması konusunda görüşme yapmak üzere EMO, MMO, Gıda MO, HKMO, CMO ve İMO temsilcilerinden oluşan bir heyetin adli yıl başlangıcında hemen sonra İzmir Adliyesi Adalet Komisyonu Hakimliği'ni ziyaret etmesine karar verildi.

6. 17 Ağustos Marmara Depremi Yıldönümü hk.

17 Ağustos Marmara Depremi yıldönümü dolayısıyla;

1. Her alanda kamusal denetimin önemine dikkat çeken bir basın toplantısının 15 Ağustos 2014 saat 11:00' da düzenlenmesine,

2. 18 Ağustos 2014 saat 21:00' da Kıbrıs şehitleri caddesi Leman Kültür önünden başlayıp Kıbrıs Şehitleri Caddesi, Gündoğdu Meydanı güzergahını takip edip Alsancak iskelesi önünde biten bir meşaleli sessiz yürüyüşün yapılmasına, yürüyüşe diğer emek ve demokrasi güçlerinin davet edilmesine, yürüyüşün tek pankartlı sessiz, flamasız, bayraksız olarak gerçekleştirilmesine karar verildi.

7. Mesleki Denetim hk.

İlçe Belediyelerle mesleki denetim protokolü yapılması konusunda Bornova Belediyesi ile yapılan görüşmenin sonucunun beklenmesine, yanıt gelmediği takdirde konuyla ilgili İBB Başkanıyla görüşülmesi amacıyla konunun gelecek toplantıda gündeme alınmasına karar verildi.

8. İKK Bütçesi hk.

Temmuz ayında Kurul toplantısında karara bağlanan İKK bütçesinin 1 Ağustos 2014 tarihinden itibaren uygulanmasına, geçmiş dönem borcu olan odalarımızın borçlarını ödemek üzere ödeme takvimi hazırlayarak bir sonraki toplantıya kadar İKK sekreterliğine iletilmesine karar verildi.

TMMOB İZMİR İL KOORDİNASYON KURULU

İKK Eylül Ayı Toplantı Kararları

Toplantı Tarihi: 03.09.2014

Toplantı Yeri: Makina Mühendisleri Odası İzmir Şubesi

1. ESHOT Otobüs Seferleri Düzenlemesi hk.

ESHOT'un yaz aylarında uygulamaya soktuğu otobüs seferleri düzenlemesiyle ilgili olarak okulların açıldığı ilk hafta (15 Eylül 2014) raporun tamamlanmasına karar verildi.

2. Kültürpark hk.

Kültürparkla ilgili olarak meslek odalarımızın hazırlamış olduğu raporlar doğrultusunda bir basın toplantısı düzenlenmesine, basın açıklaması taslağının hazırlanması konusunda ŞPO ve Peyzaj MO'nun görevlendirilmesine karar verildi.

3. İSG Paneli hk.

İSG Çalışma Grubu'nun talebi doğrultusunda 25 Ekim 2014 tarihi saat 14:00'da 6331 Sayılı İSG Kanunu'nun 2. yılında değerlendirilmesi amacıyla bir panel düzenlenmesi, panele katılımcı olarak İzmir Barosu, İzmir Tabip Odası, DİSK ya da Türk Metal-İş Sendikalarının davet edilmesine karar verildi.

4. Kadın Çalışma Grubu hk.

a. Kadın Çalışma Grubu'nun talebi doğrultusunda çalışma grubunun Kınık'a yapacağı ziyaretin masraflarının İKK bütçesinden karşılanmasına,

b. Çalışma Grubunun ziyaret sonrası bir rapor hazırlanmasına karar verildi.

5. Tramway Projeleri hk.

ŞPO tarafından hazırlığı yapılan broşürün Tramway Komisyonu tarafından değerlendirilerek İKK adına yayımlanmasına karar verildi.

6. İzmir Metrosu hk.

İzmir Metrosu hakkında 22 Temmuz 2014'de İBB'ye yazılan ancak henüz yanıtı gelmeyen yazının bilgi edinme kanunu kapsamında İBB'ye iletilmesine karar verildi.

7. Bostanlı-Üçkuyular Arası Bağlantı Yolu hk.

Karayolları İzmir Bölge Müdürlüğü tarafından projelerinin hazırlandığı bilinen Bostanlı-Üçkuyular köprülü tüp geçit bağlantı yoluna ÇED sürecinde müdahil olunmasına karar verildi.

8. Konak Tünelleri hk.

ŞPO tarafından dava konusu edilen Konak Tünellerinde 08 Eylül 2014 tarihinde gerçekleştirilecek bilirkişi incelemesi sırasında basın açıklaması yapılmasına karar verildi.

9. Efemçukuru hk.

Efemçukuru altın arama faaliyetleri hakkında açılan dava ile ilgili 07 Eylül 2014 tarihinde gerçekleştirilecek bilirkişi incelemesi sırasında maden mahallinde basın açıklaması gerçekleştirilmesine karar verildi.

10. TMMOB-SGK Protokolü hk.

TMMOB ile SGK arasında imzalanan protokolün imzalı nüshasının TMMOB'den istenmesine karar verildi.

11. Alsancak Stadı hk.

Alsancak Stadının yıkım kararına dayanarak oluşturulan şartnamesinin araştırılmasına karar verildi.

TMMOB İZMİR İL KOORDİNASYON KURULU

İKK Ekim Ayı Toplantı Kararları

Toplantı Tarihi: 01.10.2014

Toplantı Yeri: Makina Mühendisleri Odası İzmir Şubesi

1. İzmir Metrosu Üçyol-Üçkuyular Hattı hk.

İzmir metrosu Üçyol-Üçkuyular hattı ile ilgili olarak İBB'ye sorular sorulara ilişkin gelen yanıtla ilgili olarak İMO ve EMO'nun basın yoluyla kamuoyuna değerlendirme yapmasına karar verildi.

2. Odalarımızın Basın Yoluyla Kamuoyunu Bilgilendirmesi hk.

Odalarımızın basın yoluyla kamuoyunu bilgilendirme çalışmalarının öncelikle İKK üzerinden ortak yapılmasına, ortaklaşamayan konularda; gündemi geçirmeden odalarımızın süreç içerisinde İKK Sekreteri ile iletişimi sağlanarak münferit olarak bilgilendirme yapmalarına karar verildi.

3. Kültürpark hk.

Kültürpark'la ilgili olarak yapılan basın toplantısını destekleyecek nitelikte bir önerinin hazırlanabilmesi amacıyla çalışma yapılmasına, bu doğrultuda Peyzaj Mimarları Odamızın 18 Ekim 2014 tarihinde gerçekleştireceği Çalıştay sonuçlarının paylaşılarak ilgili Odalarımızca değerlendirilmesine karar verildi.

4. İBB Stratejik Planı hk.

İBB Stratejik Planı incelenerek Odalarımız tarafından oluşturulacak görüşlerin Sekreterliğe iletilmesine karar verildi.

5. Engelli Mühendis, Mimar ve Şehir Plancıları Çalışma Grubu hk.

İKK bünyesinde Engelli Mühendis, Mimar, Şehir Plancıları kurulabilmesi konusunda odalarımız bünyelerinde bu tür bir çalışma grubu olup olmadığının sorulmasına karar verildi.

6. Mesleki Denetim hk.

Mesleki denetimin hukuki boyutu konusunda İzmir Barosu'ndan görüş istenmesine karar verildi.

7. Karabağlar İlçesindeki Kentsel Dönüşüm Çalışmaları hk.

Karabağlar İlçesinde yürütülen kentsel dönüşüm çalışmaları hakkında Çevre ve Şehircilik İl Müdürlüğü'nden yazılı görüş istenmesine karar verildi.

8. 18-22 Ekim 2014 TMMOB 60. Yıl Etkinlikleri hk.

a) TMMOB'un 60. Yılı olması nedeniyle etkinliklerin planlanması amacıyla İKK bileşenlerinden görüş ve öneri istenmesine,

b) 60. Yıl dolayısıyla 20 Ekim 2014 tarihi saat 18:00'da İzmir'deki meslek odalarının, Belediye Başkanlarının ve Milletvekillerinin davet edileceği bir kokteyl düzenlenmesine karar verildi.

TMMOB İZMİR İL KOORDİNASYON KURULU

İKK Kasım Ayı Toplantı Kararları

Toplantı Tarihi: 17.11.2014

Toplantı Yeri: Makina Mühendisleri Odası İzmir Şubesi

1. Kadın Çalışma Grubu Çalışmaları hk. görüşüldü.

Kurulumuz Kadın Çalışma Grubu önerileri doğrultusunda;

a. 08 Aralık 2014 Pazartesi günü saat 18:00'da "Kadına Yönelik Şiddete Karşı Uluslararası Dayanışma ve Mücadele Günü" etkinliği düzenlenmesine, etkinliğe Av. Elif Selen Ay'ın konuk olarak katılmasına, ulaşım giderlerinin İKK bütçesinden karşılanmasına,

b. Aydın TMMOB İKK Sekreteri Mutlu Bilgin'in talebi doğrultusunda Çalışma Grubu'nun görevlendireceği üyelerin Aydın İKK Kadın Çalışma Grubu kurulması çalışmalarına katkıda bulunmak üzere ziyarette bulunulmasına, ulaşım masraflarının İKK bütçesinden karşılanmasına karar verildi.

2. Kobane ve Şengal'den Kaçanlara Yardım Kampanyası hk. görüşüldü.

TMMOB Diyarbakır İKK tarafından başlatılan TMMOB YK tarafından desteklenen kampanyaya katılım sağlanmasına, Odalarımızın geliştirdikleri yardım yöntemleri konusunda diğer odalara bilgilendirmede bulunmalarına karar verildi.

3. Körfez Vapurları hk. görüşüldü.

İBB tarafından ihale edilen körfez vapurları konusunda GMO, GİMO, MMO tarafından Çalışma Grubu kurulmasına, sekretaryanın MMO tarafından yürütülmesine karar verildi.

4. Kültürpark hk. görüşüldü.

Peyzaj MO tarafından gerçekleştirilen Kültürpark Çalıştay raporumun diğer odalara gönderilmek üzere İKK Sekretaryasına ulaştırılmasına karar verildi.

5. "Diren Sevgi" Belgeseli hk. görüşüldü.

Öğrenci üyelerimizin önerileri doğrultusunda Hatay halkının direnişini konu alan "Diren Sevgi" belgeselinin 22 Kasım 2014 Cumartesi günü saat 15:00'da MMO Tepekule Kongre Merkezi'nde düzenlenmesine karar verildi.

6. İBB İle İnciraltı Hakkında Yapılacak Toplantı hk. görüşüldü.

İBB Yetkilileri ile İnciraltı'nın planlanması hakkında toplantının 18 Kasım 2014 Salı günü yapılmasına, toplantıya ŞPO, MO, Peyzaj MO, HKMO, ZMO, ÇMO, İMO yetkililerin katılmasına, toplantıya hazırlık amacıyla ilgili meslek odalarımızın ŞPO Sekretaryasında toplanarak bir rapor hazırlanmasına karar verildi.

7. Karabağlar Belediyesi'nin Talebi hk. görüşüldü.

Karabağlar Belediyesi'nin talebi doğrultusunda Karabağlar ilçe sınırları içinde gerçekleştirilecek kentsel dönüşüm çalışmalarının görüşülmesi amacıyla Belediye yetkilileri ile ilgili meslek odalarımızın temsilcilerinin 13.11.2014 Perşembe günü saat 14:00'da MMO'da bir toplantı gerçekleştirilmesine karar verildi.

TMMOB İZMİR İL KOORDİNASYON KURULU

İKK Aralık Ayı Toplantı Kararları

Toplantı Tarihi: 10.12.2014

Toplantı Yeri: Makina Mühendisleri Odası İzmir Şubesi

1. Kadın Çalışma Grubu Önerileri hk. görüşüldü.

Kadın Çalışma Grubumuzun önerileri doğrultusunda,

a) 17 Ocak 2015 tarihinde "Toplumsal Cinsiyet Eşitliği" konusuyla düzenlenecek 1. Kadın Sempozyumu'na odalarımızın özellikle erkek üyelerinin katılımının sağlanması konusunda çağrı yapılmasına,

b) Soma Alevi Kültür Merkezi Derneği İktisadi İşletmesi'nin ihtiyacı olan aşağıdaki liste halinde belirtilen malzemelerin temininin yardımı olacak odalarımızın GıdaMO ile ilişkiye geçmesine, Mutfak dolaplarının çelikle kaplanması

Poliüretan panel oda 222 *238 cm (soğuk oda)

Gıda kurutucusu (9 tepsili)

35 kg un kapasiteli 220 hamur yoğurma makinası

Öğütücü krom nikel makine

Soma'lı kadınlar tarafından üretilen ürünlerin (salça, turşu, tarhana vb.) odaların kafeterya vb mekanlarda satışı olanaklarının değerlendirilmesi

c) Alevi Kültür Merkezi Derneği'nin Kınık'ta kooperatif kurulması konusunda destek talebine ZMO'mızın ilişkiye geçerek yanıt verilmesine

karar verildi.

2. Genişletilmiş İKK Toplantısı hk. görüşüldü.

Ülkemiz gündeminde yer alan TMMOB Kanunu'nu da içeren torba yasa tasarıları ile diğer kanun tasarıları ve seçim dönemine ilişkin ülke gündeminin değerlendirilmesi amacıyla 23 Aralık 2014 saat 18:00'da MMO Tepekule Kongre Merkezi'nde Odalarımızın yönetim kurulu üyelerinin katılımıyla genişletilmiş İKK Toplantısı düzenlenmesine karar verildi.

3. İSG Çalışma Grubu Önerisi hk. görüşüldü.

Kurulumuz İSG Çalışma Grubu önerisi doğrultusunda "İSG'de Hukuki Sorunlar" konulu Çalıştayın 16.12.2014 Salı günü saat 19:00'da MMO Tepekule Kongre Merkezi'nde düzenlenmesine karar verildi.

4. Gaziemir Nükleer Atık Sahası hk. görüşüldü.

Gaziemir nükleer atık sahası hakkında ÇMO'nın hazırlamış olduğu raporun İKK aracılığıyla odalarımıza gönderilmesine karar verildi.

5. Tramvay Çalışma Grubu hk. görüşüldü.

Tramvay Çalışma Grubu'nun hazırlamış olduğu "Kulaktan Kulağa Tramvay" adlı broşürün basımının gerçekleştirilerek yapılacak basın açıklamasının ardından kamuoyuyla paylaşılmasına karar verildi.

6. Toplumcu Mühendislik Günleri hk. görüşüldü.

Odalarımızın Öğrenci Üyeleri tarafından düzenlenen toplumcu mühendislik günlerinin öğrenci üyelerimizin aralarında belirleyeceği bir odamızın sekreteryasında düzenlenmesine karar verildi.

TMMOB İZMİR İL KOORDİNASYON KURULU

İKK Aralık Ayı Toplantı Kararları

Toplantı Tarihi: 29.12.2014

Toplantı Yeri: Makina Mühendisleri Odası İzmir Şubesi

1. 3194 Sayılı İmar Kanunu İle Bazı Kanun ve Kanun Hükmünde Kararnamelerde Değişiklik Yapılmasına Dair Kanun Tasarısı hk.
İçinde 6235 Sayılı TMMOB Kanunu olan torba yasaya ilişkin olarak Oda Sekreter-Yazmanlar Toplantısında alınan kararların hayata geçirilmesi konusunda;
 - a) JMO, KMO, Meteoroloji MO, İMO ve İKK Sekreterinden oluşan bir Çalışma Grubu kurulmasına, çalışma grubunun ilk toplantısının 05 Ocak 2014 Pazartesi günü JMO İzmir Şubesi binasında yapılmasına,
 - b) TMMOB tarafından basılacak broşürlerin 05 Ocak 2014 Pazartesi günü saat 12:30 ve 06 Ocak 2014 Salı günü saat 18:30'da dağıtılmasına,
 - c) 08 Ocak 2014 Perşembe günü saat 12:00'da MMO Tepekule Kongre Sergi ve İş Merkezi önünde toplanıp Çevre ve Şehircilik İl Müdürlüğü'ne yürünerek siyah çelenk bırakılmasına,
 - d) İKK bileşenlerinin binalarına konuyla ilgili birer pankart asmalarına, pankart tasarımlarının İKK sekreteryası tarafından odalarımıza gönderilmesine,
 - e) TMMOB'un yaptığı çalışmaları anlatmak üzere Aliağa, Bergama vb. ilçelerde toplantı düzenlenmesine, konuyla ilgili olarak ÇMO ve KMO İzmir Şubelerinin görevlendirilmesine,
 - f) Üniversitedeki öğrencilere süreci anlatabilmek için çalışma yapılmasına, konuyla ilgili olarak JMO İzmir Şubesinin görevlendirilmesine,
 - g) İzmir'deki meslek odalarının emek ve demokrasi kurum ve kuruluşlarına, belediye başkanlarına, milletvekillerine süreci anlatıp destek istenmesinekarar verildi.

TMMOB İZMİR İL KOORDİNASYON KURULU

İKK Ocak Ayı Toplantı Kararları

Toplantı Tarihi: 14.01.2015

Toplantı Yeri: Makina Mühendisleri Odası İzmir Şubesi

1. Kadın çalışma grubu hk.
Kadın çalışma gurubu tarafından hazırlanan çalışma gurubu tanıtım dosyasının İKK sekreterliği aracılığıyla kurul üyelerine ulaştırılmasına karar verildi.
2. İBB Katı atık bertaraf tesisi hk.
İBB tarafından yapılması planlanan katı atık bertaraf tesisi hakkında hazırlanan raporun İBB den istenmesine karar verildi.
3. İzmir Manisa bölgesi 1:100.000 çevre düzeni planı hk.
Çevre ve Şehircilik Bakanlığı tarafından yayımlanan İzmir Manisa Bölgesi 1:100.000 çevre düzeni planı hakkında kurul üyelerine ŞPO tarafından 28 Ocak 2015 tarihinde bilgilendirme toplantısı düzenlenmesine karar verildi.
4. Torba yasa hk.
İçinde 6235 sayılı TMMOB yasasının da yer aldığı torba yasaya karşı eylem çalışma gurubunun önerileri doğrultusunda;
 - 4.1. İzmir'deki meslek odaları ve sendikalarla (şubeler dahil) 21 Ocak 2015 tarihinde saat 18.30'da MO iz. Şb' sinde bir toplantı düzenlenmesine.

4.2. TMMOB ve odaların İzmir'deki çalışmaları sayesinde korunan yaşam alanları, tarihi kültürel yapılar vb. anlatan bir broşür hazırlanmasına, broşürün sekreteryaya tarafından tasarlanarak kurul üyelerine gönderilmesine.

4.3. TMMOB'ye dokunma pankartlarının yaptırılıp kentin merkezi bölgelerine asılmasına,

4.4. Billboard ve ayaklı panolarla duyuru yapılması konusunda çalışma yapılmasına,

4.5. Üniversitelerde aşağıda belirtilen noktalarda broşür dağıtılmasına

karar verildi.

DEÜ

1- Mimarlık Fakültesi içi

2- Aktivite Merkezi

3- Relax Cafe

4-İnşaat Mühendisliği Bölümü Girişi

5- Endüstri Mühendisliği Bölümü

Ege Üniversitesi

1- Kampüs Cafe

2- Gıda Cafe

3- Ziraat Fakültesi D Blok Önü

4 - e-cafe

Yaşar Üniversitesi

1- Öğrenci işleri Önü

2- Mimarlık Fakültesi önü

İYTE

• Merkezi Kafeterya

Gediz Üniversitesi

5. Alsancak Stadı hk.

Depreme dayanıksız olduğu iddiası ile kullanıma kapatılan Alsancak Stadı'nın korunması ve yaşatılması için oluşturulan Alsancak Stadı Platformunda yer alınmasına, Gençlik ve Spor İl Müdürlüğünden stadın depreme dayanıksız olduğu sonucuna varılan teknik raporun istenmesine karar verildi.

6. Konak Tünelleri hk.

Konak tünelleri inşaatı sırasında evleri hasar gören vatandaşların evlerinde inceleme yapmak üzere aşağıda isimleri ve bağlı oldukları odaları yer alan kişilerden çalışma gurubu oluşturulmasına karar verildi.

• Hakkı Baturay (JMO) 0 536 375 2520

• Ercüment Alur (JFMO) 0542 417 1094

• Füsün Oğuz (MO) 0532 735 4262

• Ayhan Emekli (İMO) 0532 688 8435

7. Toplumcu Mühendislik Mimarlık Günleri hk.

Toplumcu Mühendislik Günleri hazırlık çalışma gurubunun 27.12.2014 tarihinde gerçekleştirdiği ekli toplantı tutanağı doğrultusunda,

7.1. Etkinlik isminin "3. Toplumcu Mühendislik Mimarlık Haftası" olmasına,

7.2. Etkinliğin 9-10 Mart 2015 Ege Üniversitesi, 11-12 Mart 2015 tarihlerinde Dokuz Eylül Üniversitesi'nde düzenlenmesine,

7.3. Etkinlik sekreteryasının aşağıdaki görev dağılımı çerçevesinde İMO, Gıda MO, KMO, MMO tarafından yürütülmesine karar verildi.

7.3.1. Yazışmalar ve toplantı çağruları İMO, KMO,

7.3.2. Afiş broşür tasarım ve basımı MMO

7.3.3. İkramlar ve sponsorlar Gıda MO

8. Bölgemizde yapılmaya çalışılan taş ocakları hk.

Bölgemizde Akalan, Gökçe alan vb. köylerde yapılmaya çalışılan taş ocakları ile ilgili rapor hazırlanmasına, hazırlanacak raporun köylere yapılacak ziyaretlerle basına ve kamuoyuna açıklanmasına karar verildi.

TMMOB İZMİR İL KOORDİNASYON KURULU

İKK Şubat Ayı Toplantı Kararları

Toplantı Tarihi: 04.02.2015

Toplantı Yeri: Makina Mühendisleri Odası İzmir Şubesi

1. 13 Şubat Bilimsel, Laik Eğitim Boykotu hk.

TMMOB ve KESK tarafından desteklenen 13 Şubat'ta Türkiye genelinde gerçekleştirilecek "Bilimsel, Laik Eğitim" konulu boykotun duyurularının üyelere yapılmasına karar verildi.

2. Bölgemizde Yeni Açılması Planlanan Taş Ocakları hk.

Bölgemizdeki çeşitli köylerin yakınlarında açılması planlanan taş ocakları ile ilgili olarak Maden ve Çevre Çalışma Grubu tarafından rapor hazırlanmasına, raporda bölgemizdeki mevcut ocakların kapasiteleri ile yeni yapılacak yol çalışmalarının ve ilimizdeki inşaat sektörünün agrega ihtiyacının belirlenmesi konusunda Maden Mühendisleri Odası ile İnşaat Müh. Odasından bilgi istenmesine karar verildi.

3. Alsancak Stadı hk.

Alsancak Stadı ile ilgili çalışmanın Kentsel Dönüşüm Çalışma Grubu tarafından yürütülmesine, stada ilişkin olarak yaptırılmış olan depremsellik performans raporunun elde edilerek çalışma grubu üyesi odalara iletilmesine karar verildi.

4. Kentsel Dönüşüm Broşürü hk.

Kentsel Dönüşüm Çalışma Grubunun hazırlamış olduğu kentsel dönüşüm broşürünün riskli alanlar kapsamında kalacak şekilde gözden geçirilmesine karar verildi.

5. Konak Belediyesi Kültür Müdürlüğü'nün Talebi hk.

Konak Belediyesi'nin talebi doğrultusunda Belediye Kültür Müdürlüğü'nde düzenlenmesi planlanan kent ve çevre söyleşilerine odalarımız tarafından öneri konu başlığı ve konuşmacı belirlenmesine, önerilerin sekretaryaya iletilmesine karar verildi.

6. Torba Yasa Çalışmaları hk.

Torba yasaya karşı 14 Şubat 2015 tarihinde düzenlenecek olan TMMOB Olağanüstü Genel Kurul Toplantısı'na katılım konusunda çalışma yapılmasına, katılım listelerinin en geç 12 Şubat 2015 Perşembe günü sekretaryaya iletilmesine karar verildi.

7. TMMOB Konteyner Kent Çalışmaları hk.

TMMOB'nin Suroç'ta oluşturduğu konteyner kent çalışmalarına katkıda bulunmak üzere 20 Şubat 2015 tarihinde ekte (Ek-1) afişi yer alan bir dayanışma konseri düzenlenmesine karar verildi.

8. Toplumcu Mühendislik ve Mimarlık Günleri hk.

05-07 Mart 2015 tarihlerinde düzenlenecek olan Toplumcu Mühendislik ve Mimarlık Günleri Çalışma Grubu toplantı tutanağının İKK bileşenlerine gönderilmesine karar verildi.

TMMOB İZMİR İL KOORDİNASYON KURULU

İKK Mart Ayı Toplantı Kararları

Toplantı Tarihi: 04.03.2015

Toplantı Yeri: Makina Mühendisleri Odası İzmir Şubesi

1. Alsancak Stadı hk. görüşüldü.

Alsancak Stadı ile ilgili olarak İMO tarafından hazırlanacak raporun İKK Bileşenlerine gönderilerek, raporun ilkesel önermeleri de içerecek şekilde son hali verildikten sonra Alsancak Stadı Platformu ile paylaşılmasına karar verildi.

2. Bölgemizdeki Taş Ocakları hk. görüşüldü.

a) Bölgemizde taş ocağı açılması planlanan Akalan Köyü'ne ilişkin raporun 06 Mart 2015 tarihine kadar hazırlanmasına, raporun Akalan Köyü'ne gidilerek orada yapılacak basın açıklaması yoluyla kamuoyuyla paylaşılmasına,

b) Diğer taş ocaklarına ilişkin geniş kapsamlı raporun 18 Mart 2015 tarihinde hazırlanmasına ve kamuoyuyla paylaşılmasına karar verildi.

3. Körfez Geçişi Projesi hk. görüşüldü.

Körfez geçişi projesine ilişkin ÇED sürecini değerlendirmek üzere ŞPO, JFMO, JMO, ÇMO, İMO, MO İzmir Şb.lerinden oluşan bir çalışma grubu oluşturulmasına, çalışma grubu sekretermasının MO tarafından yürütülmesine karar verildi.

4. Çandarlı Limanı hk. görüşüldü.

Çandarlı Liman çalışmalarının kıyı yapıları çalışma grubu tarafından izlenmesine karar verildi.

5. Urla Villaları hk. görüşüldü.

Urla Villaları olarak bilinen Urla Zeytineli Köyü Hacılar Köyü'ndeki kaçak villalara ilişkin olarak açılan davanın keşfinin yapılacağı 19 Mart 2015 Perşembe günü saat 10:30'da kitlesel katılımın sağlanması için odalarımızca çalışma yapılmasına karar verildi.

6. TMMOB 4. Kadın Kurultayı hk. görüşüldü.

14-15 Kasım 2015 tarihlerinde İzmir'de düzenlenecek TMMOB 4. Kadın Kurultayı'na hazırlık amacıyla İzmir Yerel Kadın Kurultayı'nın 09 Mayıs 2015 tarihinde Tepekule Kongre Merkezi'nde düzenlenmesine karar verildi.

7. Kadın Çalışma Grubu'nun Talebi hk. görüşüldü.

Kadın Çalışma Grubu'nun talebi doğrultusunda çalışma grubu üyelerinin 07 Mart 2015 günü Buca Kaynaklar Köyü'nü ziyaret ederek köyün kadınlarıyla yapılacak ortak kahvaltılı etkinliğe katılmalarına, üyelerimizin ulaşım masraflarının İKK bütçesinden karşılanmasına karar verildi.

8. Kamu Çalışanları Çalışma Grubu'nun Talebi hk. görüşüldü.

Kamu Çalışanları Çalışma Grubu'nun talebi doğrultusunda İzmir Büyükşehir Belediyesi ve İZSU'da TMMOB İşyeri Temsilciliği oluşturma çalışmalarının başlatılmasına, bu kurumlarda üyesi olan odalarımızın işyeri temsilciliği oluşturmasına karar verildi.

9. İKK Bütçesi hk. görüşüldü.

Torba Yasaya ilişkin yapılan çalışmalar nedeniyle Ocak-Şubat 2015 tarihlerinde oluşan fazla harcamanın İKK aidat oranlarında İKK bileşenlerince ek ödeme yapılarak karşılanmasına karar verildi.

10. Yoldaş Araba hk. görüşüldü.

İzmir'de uygulamaya çalışılan Yoldaş Araba Projesine destek olmak amacıyla odalarımızın üyelerine tanıtım yapmasına karar verildi.

TMMOB İZMİR İL KOORDİNASYON KURULU

İKK Nisan Ayı Toplantı Kararları

Toplantı Tarihi: 01.04.2015

Toplantı Yeri: Makina Mühendisleri Odası İzmir Şubesi

1. Gaziemir'deki Nükleer Atık Bulunan Saha hk.

Gaziemir'de nükleer atık bulunan sahaya ilişkin olarak açılan tespit davasındaki bilirkişi heyetinin taleplerinin kamu kaynaklarından karşılanması ya da maddi kaynak yaratılması konusunda TMMOB Merkezi ile görüşülmesine karar verildi.

2. Urla Villaları hk.

Kamuoyunda Urla villaları olarak bilinen alanda 19.03.2015 tarihinde gerçekleştirilen keşfe İzmir Barosu adına gözlemci olarak katılan Hüseyin Enis Dinçeroğlu hakkında keşif sırasındaki tavırları nedeniyle İzmir Barosu'na yazıyla uyarıda bulunulmasına karar verildi.

3. İKK Komisyon Çalışmaları hk.

İKK komisyon toplantı duyurularının komisyondaki odaların yanı sıra bilgi için diğer odalara da gönderilmesine karar verildi.

4. Taş Ocakları hk.

Bölgemizde açılmaya çalışılan taş ocakları hakkında Maden ve Çevre Komisyonu tarafından hazırlanan raporun eksik görüşler tamamlanarak (bölgemizdeki agrega ihtiyaçları vb.) en geç 10 Nisan 2015 tarihine kadar bitirilmesine karar verildi.

5. Yamanlar Çöp Entegre Tesisi hk.

İBB tarafından hazırlık çalışmaları sürdürülen Yamanlar Çöp Entegre Tesisi hakkında Kuruluza yönelik bilgilendirme toplantısı talep edilmesine karar verildi.

6. TMMOB İş Güvenliği Uzmanları Kurultayı hk.

09-10 Mayıs 2015 tarihlerinde Ankara'da düzenlenecek olan TMMOB İş Güvenliği Uzmanları Kurultayı'na hazırlık amacıyla 25 Nisan 2015 saat 14:00'da İş Güvenliği Yerel Çalıştayını düzenlenmesine karar verildi.

7. 01 Mayıs Etkinlikleri hk.

a) İzmir'deki meslek odaları ve sendikalar tarafından ortaklaşa çağrısıyla Gündoğdu Meydanında saat 13:00'da düzenlenecek olan 01 Mayıs mitingine yoğun katılım sağlanması konusunda odalarımızın çalışma yapmasına,

b) Öğrenci üye komisyonlarının pankart atölyesi çalışması için 04 Nisan 2015 günü saat 13:00'da ŞPO'da toplantı düzenlenmesine karar verildi.

8. Seçim Broşürü hk.

2015 Genel seçimlerine yönelik olarak taleplerimizi dile getireceğimiz bir broşür basılmasına, geçen genel seçimlere yönelik hazırlanan broşürün odalarımız tarafından incelenerek en geç 15 Nisan 2015 tarihine kadar görüş ve önerilerini sekreteryamıza iletmelerine karar verildi.

9. İzmir Barosu'nun Talebi hk.

İzmir Barosu'nun talebi doğrultusunda 11.04.2015 saat 14:30'da Cumhuriyet Meydanında düzenlenecek "Türkiye Adaletini Arıyor" yürüyüş ve mitingine katılım sağlanmasına karar verildi.

10. İşçi Filmleri Festivali hk.

Mayıs ayı içerisinde düzenlenecek olan İşçi Filmleri Festivalinin üyelerimize duyurulmasına karar verildi.

TMMOB İZMİR İL KOORDİNASYON KURULU

İKK Mayıs Ayı Toplantı Kararları

Toplantı Tarihi: 06.05.2015

Toplantı Yeri: Makina Mühendisleri Odası İzmir Şubesi

1. 2015 Genel Seçimlerine Yönelik Broşür Hazırlanması hk.

1.1 2015 genel seçimlerine yönelik olarak hazırladığımız ekli “Eşit, Özgür, Demokratik Bir Türkiye” isimli broşürün 1000 adet basılmasına,

1.2 Broşürün İKK bileşeni odalarımıza, ilimizdeki sendika ve meslek odalarına ve siyasi partilerin il temsilciliklerine gönderilmesine,

1.3 Broşürün tanıtımı amacıyla 11 Mayıs 2015 tarihi saat 11.00’da Mimarlar Odası İzmir Şubesinde bir basın toplantısı düzenlenmesine karar verildi.

2. Genel Seçimlere Doğru İzmir’in Kent ve Çevre Sorunları Paneli hk.

Genel seçimlere doğru seçime katılacak partilerin seçim bildirgelerinde İzmir’in kent ve çevre sorunlarına yönelik önerilerinin tartışılacağı bir panelin düzenlenmesine, panele mecliste grubu bulunan siyasi partilerin İzmir milletvekili adaylarından birer kişinin davet edilmesine, panelin 26 Mayıs 2015 saat 19.00’da Mimarlar Odası İzmir Şubesi’nde düzenlenmesine karar verildi.

3. Karşıyaka ve Göztepe Stadları hk.

Karşıyaka ve Göztepe kulüplerine ait stadların son durumu hakkında ilgili belediyelerden bilgi alınmasına karar verildi.

4. TMMOB İş Güvenliği Uzmanları İzmir Yerel Çalıştayını hk.

25 Nisan 2015 tarihinde MMO Tepekule Kongre Merkezinde düzenlenen TMMOB İş Güvenliği Yerel Çalıştayında hazırlanan ekli (Ek-1) raporun 9- 10 Mayıs 2015 tarihlerinde Ankara’da düzenlenecek Kurultayda sunulmak üzere TMMOB’a iletilmesine, raporun kurultayda sunumu için İSG çalışma grubu başkanı Maden Müh. Aykut Akdemir’in görevlendirilmesine karar verildi.

5. Tire Bölgesindeki RES Projeleri hk.

Tire bölgesinde yapımı planlanan RES projelerinin incelenmesi için RES çalışma grubuna görev verilmesine karar verildi.

6. Soma Faciası Yıl Dönümü Basın Açıklaması hk.

Soma Faciasının yıl dönümü olan 13 Mayıs saat 19.00’da DİSK, KESK ve İzmir Tabip Odası ile birlikte Kıbrıs Şehitleri Caddesi Türkan saylan Kültür Merkezi önünde kitlesel basın açıklaması yapılmasına karar verildi.

7. Doğa Yürüyüşü hk.

2015 Doğa yürüyüşünün 10 Mayıs 2015 günü Bayındır ilçesine bağlı Bayındır Alankıyı Köyüne gerçekleştirilmesine, Organizasyon için OMO iz. Şb görev verilmesine, yürüyüşün ulaşım masraflarının İKK bütçesinden karşılanmasına karar verildi.

8. Öğrenci Üyelerin Talebi hk.

Öğrenci üyelerin talebi doğrultusunda Foça ilçesinde bulunan Kobane göçmenlerinin bulunduğu kampa öğrenci üyelerimizin ziyaret etmesine, ulaşım masraflarının İKK bütçesinden karşılanmasına karar verildi.

TMMOB İZMİR İL KOORDİNASYON KURULU

İKK Haziran Ayı Toplantı Kararları

Toplantı Tarihi: 03.06.2015

Toplantı Yeri: Makina Mühendisleri Odası İzmir Şubesi

1. Evka 5 TOKİ Konutları hk. görüşüldü.

Çiğli Evka 5 ve Atatürk Mahallesi sınırları içerisinde kalan ve yaklaşık 100 dönümlük alanda oluşan zemin hareketliliğinden zarar gören TOKİ konutlarının biran önce boşaltılması konusunda bir basın bülteninin kamuoyuyla paylaşılmasına karar verildi.

2. Körfez Geçişi Projesi ÇED Halka Tanıtım Toplantısı hk. görüşüldü.

26 Haziran 2015 tarihinde gerçekleştirilecek Körfez geçişi projesi ÇED halka tanıtım toplantısı hazırlığının MO Sekretaryasında yapılmasına karar verildi.

3. Karton Tekneler Yarışı hk. görüşüldü.

1 Temmuz Kabotaj Bayramı nedeniyle Kurulumuz tarafından düzenlenen Karton Tekneler Yarışı'nın sekretaryasının MMO, MadenMO, GMO, GemiMO İzmir Şubelerinden oluşturulmasına karar verildi.

4. Ege Üniversitesi Kampüsü İçerisinde Yapılması Planlanan Cami Projesi hk. görüşüldü.

EÜ Kampüsü içerisinde yapılması planlanan cami projesini incelemek üzere İMO İz. Şb'ye görev verilmesine karar verildi.

5. Mesleki Denetim Protokolü hk. görüşüldü.

İstanbul İKK ile İstanbul'daki on dört CHP'li belediyenin ortaklaşa imzaladığı protokolü İzmir ilinde gerçekleştirilmesi konusunda seçimlerden sonra İzmir İl Başkanlığı nezdinde girişimlerde bulunulmasına karar verildi.

TMMOB İZMİR İL KOORDİNASYON KURULU

İKK Temmuz Ayı Toplantı Kararları

Toplantı Tarihi: 09.07.2015

Toplantı Yeri: Makina Mühendisleri Odası İzmir Şubesi

1. İzmir Büyükşehir Belediyesi TMMOB İşyeri temsilciliği hk. görüşüldü.

Kamu çalışanları çalışma grubu tarafından İzmir Büyükşehir Belediyesinde oluşturulan işyeri kurulunca belirlenen aşağıda isimleri yazılı meslektaşlarımızın İzmir Büyükşehir Belediyesi TMMOB işyeri temsilcisi ve yardımcısı olarak atanmalarına karar verildi.

Temsilci: SİBEL TATAR

Temsilci Yrd.: GÜLBİN ERYORGUN AKKİRAZ

2. Körfez geçişi projesi çalışma grubu hk. görüşüldü.

GMO ve OMO'nun körfez geçişi çalışma grubuna katılmasına, çalışma grubuna katılan odalarımızın uzmanlık alanlarına ilişkin görüşlerini MO'da iletmesine ,karar verildi.

3. Tramvay Projesi hk. görüşüldü.

Tramvay Çalışma grubunun Tramvay projesi ile ilgili olarak İBB Banliyö ve Raylı Sistemler Daire Başkanlığından gelen yazı CD'lerin incelenerek görüş oluşturmasına oluşturulmasına karar verildi.

4. TİRE RES projeleri hk. görüşüldü.

RES Çalışma grubunun TİRE RES projelerinin olduğu bölgeye ziyarette bulunmasına karar verildi.

5. Ödemiş Altın Madeni hk. görüşüldü.

Ödemiş'te açılmaya çalışılan altın madeninin maden ve çevre çalışma grubu gündemine alınmasına,karar verildi.

6. 3-5 Ağaç Kervanı hk. görüşüldü.

İzmirli bir grup sanatçı tarafından ağustos ayında gerçekleştirilecek 3-5 ağaç kervanı projesi- ne odalarımızın 100'er TL katkıda bulunmasına karar verildi.

TMMOB İZMİR İL KOORDİNASYON KURULU

İKK Ağustos Ayı Toplantı Kararları

Toplantı Tarihi: 05.08.2015

Toplantı Yeri: Makina Mühendisleri Odası İzmir Şubesi

1. Körfez Tarama (Rehabilitasyon) Projesi hk.

Körfez Tarama (Rehabilitasyon) Projesinin incelenmesi için aşağıda belirtilen odalarımızdan çalışma grubu kurulmasına, grubun sekretaryasının ÇMO tarafından üstlenilmesine, grup çalışmalarının CED raporu yayımı sonrasında başlatılmasına karar verildi.

2. 17 Ağustos Marmara Depremi Yıldönümü hk.

17 Ağustos Marmara Depremi yıldönümünde aşağıdaki etkinliklerin gerçekleştirilmesine, basın metin taslağının JMO ve İMO tarafından hazırlanmasına karar verildi.

a) 14 Ağustos saat 11:00 basın toplantısı,

b) 17 Ağustos saat 20:00 Kıbrıs Şehitleri Caddesi ÖSYM önü toplantı ve yürüyüş, ardından Gündoğdu Meydanında forum,

3. Ege Üniversitesi Kampüsündeki Güvenlik Önlemleri hk.

Ege Üniversitesi kampüsünde yapımı sürdürülen güvenlik önlemlerinin üniversitenin özgür ortamını bozması nedeniyle diğer kurum ve kuruluşlarla birlikte üniversite yönetimi nezdinde girişimde bulunulmasına karar verildi.

4. Karabağlar Sınırları İçinde Yer Alan 10.000 ha'lık Kentsel Dönüşüm Planı hk.

Karabağlar sınırları içinde yer alan Çevre ve Şehircilik Bakanlığı tarafından onaylanan 10.000 ha'lık alan kentsel dönüşüm planı hakkında yöre dernekleriyle görüşme yapılmasına, ŞPO tarafından açılacağı belirtilen davaya müdahil olacak odaların ŞPO ile ilişkiye geçmelerine karar verildi.

5. Uluslararası 3. Su Kongresi hk.

İZSU tarafından düzenlenen Uluslararası 3. Su Kongresi'ne meslek odalarımızın önceden çağrılmaması ve bilgi verilmemesi nedeniyle İzmir Büyükşehir Belediyesi'ne yazı yazılmasına karar verildi.

6. İzmir Barış Bloğu Çalışmaları hk.

İzmir'de kurulmaya çalışılan Barış Bloğu'nun 07 Ağustos Cuma günü saat 11:00'da Mimarlar Odası İzmir Şubesi'nde düzenlenecek olan basın toplantısına tüm odalarımızın katılmasına karar verildi.

7. Yamanlar Katı Atık Bertaraf Tesisi Toplantısı hk.

Kurulumuzun talebi doğrultusunda İBB Atık Yönetimi Daire Başkanlığı tarafından 13 Ağustos 2015 saat 15:00'da Şato Restaurant'ta düzenlenecek toplantıya ilgili odalarımızın katılmasına, konuyla ilgili olarak JMO'nun hazırladığı sunumun sekreterliğimiz aracılığıyla kurul üyelerine gönderilmesine karar verildi.

TMMOB İZMİR İL KOORDİNASYON KURULU

İKK Eylül Ayı Toplantı Kararları

Toplantı Tarihi: 09.09.2015

Toplantı Yeri: Makina Mühendisleri Odası İzmir Şubesi

1. İBB Katı Atık Bertaraf Tesisi hk.

İBB Katı Atık Bertaraf Tesisi konusunda İBB ile son yapılan toplantı dahil olmak üzere son durumun değerlendirilmesi amacıyla Maden ve Çevre Çalışma Grubu'nun 16 Eylül 2015 Çarşamba günü toplanmasına karar verildi.

2. TMMOB 4. Kadın Kurultayı Hazırlık Çalışmaları hk.

TMMOB 4. Kadın Kurultayı hazırlık çalışmaları kapsamında 11 Eylül 2015 tarihinde Ankara'da yapılacak toplantıya İKK Kadın Çalışma Grubu'ndan Ferda YAMANLAR ve Bengi AVUN'un katılmalarına, üyelerimizin ulaşım ve konaklama giderlerinin İKK bütçesinden karşılanmasına karar verildi.

3. TMMOB Kadın Çalışma Grubu Oda ve İKK'lar Ortak Toplantısı hk.

19 Eylül 2015 tarihinde Eskişehir'de düzenlenecek olan TMMOB Kadın Çalışma Grubu, Oda ve İKK'lar Ortak Toplantısı'na İKK Kadın Çalışma Grubun'dan Bengi AVUN ve Görkem YAZICI'nın katılmalarına, üyelerimizin ulaşım ve konaklama giderlerinin İKK bütçesinden karşılanmasına karar verildi.

4. İBB Tramvay ve Mustafa Kemal Sahil Bulvarı (Levent Marina-Mithatpaşa) Alt Geçit Projeleri hk.

İBB Tramvay ve Mustafa Kemal Sahil Bulvarı (Levent Marina-Mithatpaşa) Alt Geçit Projeleri ile ilgili İBB'den yazılı bilgi istenmesine karar verildi.

5. Bilirkişilik Görevlendirmeleri hk.

Mahkemelerin ve Deniz Ticaret Odası vb. kurumların görevlendirdiği mühendis, mimar ve şehir plancısı bilirkişilerin TMMOB'ye bağlı ilgili meslek odasına kayıtlı olma zorunluluğuna dair yazıların ilgili kurumlara iletilmesine karar verildi.

6. 19 Eylül Mühendis, Mimar ve Şehir Plancıları Dayanışma Günü hk.

19 Eylül Mühendis, Mimar ve Şehir Plancıları Dayanışma Günü etkinliğinin tarih, yer ve içeriğinin 12 Eylül 2015 tarihinde düzenlenecek TMMOB Danışma Kurulu sonrası kesinleştirilmesine karar verildi.

TMMOB İZMİR İL KOORDİNASYON KURULU

İKK Ekim Ayı Toplantı Kararları

Toplantı Tarihi: 07.10.2015

Toplantı Yeri: Makina Mühendisleri Odası İzmir Şubesi

1. 10 Ekim Savaşa İnat Barış Hemen Şimdi! Barış, Emek ve Demokrasi Mitingi hk.görüşüldü. TMMOB, KESK, DİSK, TTB tarafından 10 Ekim 2015 günü Ankara' da düzenlenecek "Savaşa İnat Barış Hemen Şimdi!Barış, Emek ve Demokrasi mitingi" ne katılımının arttırılması için Odalarımızca çalışma yapılmasına, mitinge gidecek otobüslerin 9 Ekim 2015 Cuma akşamı Tepekule Kongre Merkezinden hareket ettirilmesine, otobüslerin miting biter bitmez İzmir' e hareket ettirilmesine, İMO' nun dönüş saatini sonradan bildirmesine, otobüs bedellerinin İKK bütçesinden karşılanmasına karar verildi.

2. Ege Üniversitesindeki güvenlik önlemleri hk. görüşüldü.

Ege Üniversitesindeki alınan güvenlik önlemlerinin öğrenim özgürlüğünü engelleyecek boyutta olması nedeniyle bu konunun gündeme getirilmesi konusunda KESK' le görüşme yapılmasına karar verildi..

3. İzmir ili Aliağa-Foça ilçelerinde termik santral kül-cüruf depolama alanı plan değişikliğine ilişkin SPO' nun çektiği dava hk. görüşüldü.

İzmir ili Aliağa-Foça ilçelerinde termik santral ve kül-cüruf depolama alanı yapılmasına yönelik olarak Çevre ve Şehircilik Bakanlığınca onaylanan 1/25.000 ve 1/5000 nazım plan değişiklikleri ile 1/1000 uygulama planlarına SPO tarafından açılan davanın bilirkişi raporu ve dava karar tutanaklarının kurul bileşenlerine iletilmesine karar verildi.

4. Bayraklı Şehir Hastanesi yapım çalışmaları hk. görüşüldü.

Bayraklı Şehir Hastanesi yapım çalışmalarının Maden ve Çevre Komisyonu tarafından incelenmesine karar verildi.

TMMOB İZMİR İL KOORDİNASYON KURULU

İKK Kasım Ayı Toplantı Kararları

Toplantı Tarihi: 04.11.2015

Toplantı Yeri: Makina Mühendisleri Odası İzmir Şubesi

1. Çandarlı Termik santrali hk. görüşüldü.

SPO İzmir Şubesi önerisi doğrultusunda 28 Kasım 2015 tarihinde Aliğa Çandarlı bölgesine teknik bir gezi düzenlenmesine, geziye katılmak isteyen odalarımızın katılım sayılarını en geç 26 Kasım 2015 saat 18:00' e kadar SPO İzmir Şubesine iletmelerine karar verildi.

2. Tramvay projesi hk. görüşüldü.

Tramvay projesi hakkında İBB yetkililerinden bu güne kadar bilgi alınamaması üzerine, İBB Raylı sistemler Daire Başkanlığıyla İKK sekreterinin görüşme yapmasına karar verildi..

3. Cumhurbaşkanına hakaret davaları hk. görüşüldü.

Ocak-Şubat 2015 tarihlerinde TMMOB Olağanüstü Genel Kuruluna yönelik İzmir'de gerçekleştirilen eylemler nedeniyle haklarımız Cumhurbaşkanına hakaret davası açılan üyelerimize destek amacıyla ilk duruşmanın gerçekleştirileceği 11 Kasım 2015 saat 09:00' da Bayraklı Adliyesi önünde basın açıklaması ve toplu olarak ihbar eylemi yapılmasına, aynı gün kendini ihbar edecek üyelerin sayılarının odalarımız tarafından en geç 9 Kasım 2015 saat 18:00'e kadar İKK sekreterliğine iletilmesine, anılan eyleme yoğun katılımın sağlanması konusunda odalarımızın çalışma yapmasına karar verildi.

4. İKK bütçesi hk. görüşüldü.

Dönem başında karar altına aldığımız İKK bütçesine göre odalarımızın varsa borçlarını 2015 yılsonuna kadar kapatmalarına, ekli 2014-2015 gelir gider durumuna göre 2014-2015 yılları gelir-gider arasında oluşan 7.915,13 TL farkın bütçe oranlarında İKK bileşenleri tarafından ödenmesine karar verildi.

5. TMMOB 4. Kadın Kurultayı hk. görüşüldü.

14-15 Kasım 2015 tarihlerinde İzmir' de düzenlenecek TMMOB 4. Kadın Kurultayı sırasında 14 Kasım 2015 saat 18:00' de düzenlenecek TMMOB Yönetim Kurulu ve İzmir İKK ortaklaşa toplantısına İKK bileşenlerinin katılmasına karar verildi.

TMMOB İZMİR İL KOORDİNASYON KURULU

İKK Aralık Ayı Toplantı Kararları

Toplantı Tarihi: 09.12.2015

Toplantı Yeri: Makina Mühendisleri Odası İzmir Şubesi

1. Üyelerimize açılan Cumhurbaşkanlığına hakaret davaları hk. görüşüldü.

TMMOB eylemleri nedeniyle hakkında Cumhurbaşkanına hakaret davası açılan üyelerimizle dayanışma amacıyla duruşmalara katılım sağlanmasına karar verildi.

2. Mithatpaşa yer altı geçidi hk. görüşüldü.

İzmir Büyükşehir Belediyesi tarafından yapımı sürdürülen Mithatpaşa yer altı geçidi konusunda görüş oluşturulması amacıyla Mimarlar Odası, Peyzaj Mimarı Odası, Şehir Plancıları Odası ve İnşaat Mühendisleri Odasından oluşan çalışma grubu oluşturulmasına sekreteryanın Şehir Plancıları Odası tarafından yürütülmesine karar verildi.

3. Taş Ocakları hk. görüşüldü.

Çevre Mühendisleri Odası tarafından İKK sekreteryasına gönderilen taş ocaklarına ilişkin taslak raporun İKK bileşenlerine iletilmesine karar verildi.

4. İzmir limanı plan değişikliği hk. görüşüldü.

İzmir limanı plan değişikliği konusunda Şehir Plancıları Odası tarafından oluşturulan görüşün İKK bileşenlerine iletilmesine karar verildi.

5. Tramvay çalışma grubu hk. görüşüldü.

Tramvay çalışma grubunun sekreteryasının Şehir Plancıları Odası tarafından yürütülmesine karar verildi.

6. 1/100.000 İzmir Manisa Çevre düzeni planı hk. görüşüldü.

1/100.000 İzmir Manisa Çevre düzeni planı 22 Aralık 2015 tarihinde bir basın açıklaması hedeflenerek görüş oluşturulmasına karar verildi.

7. Efem Çukuru Altın Madeni hk. görüşüldü.

Efem Çukuru Altın Madeni konusunda bir basın açıklaması yapılması doğrultusunda Maden ve Çevre çalışma grubunun görüş oluşturmasına karar verildi.

8. Sağlıklı Kentler profil çalışması hk. görüşüldü.

İzmir Büyükşehir Belediyesi tarafından yürütülen sağlıklı kentler profil çalışmalarına ilgili Odalarımızın katılım sağlamalarına karar verildi.

9. Toplumcu Mühendislik Mimarlık Günleri hk. görüşüldü.

Kurul bileşenlerinin öğrenci üyeleri tarafından düzenlenmesi planlanan TMMOB 4. Toplumcu Mühendislik Mimarlık Günlerine hazırlık amacıyla çalışma grubu oluşturulmasına, İKK bileşenlerinin çalışma grubuna iki öğrenci üye ile katılmalarına karar verildi.

TMMOB İZMİR İL KOORDİNASYON KURULU

14. BÖLÜM

MALİ RAPORLAR

**2014 YILI BÜTÇE GERÇEKLEŞMESİ VE 2015 YILI TAHMİNİ BÜTÇESİ
İZMİR ŞUBE VE BİRİMLER**

GELİRLER BÜTÇESİ		2014 TAHMİNİ	2014 GERÇEKLEŞME	GERÇEKLEŞME	2015 TAHMİNİ
600.00.01	ÜYE KAYIT ÖDENTİSİ	2.450,00	4.080,00	1,67	5.000,00
600.00.02.01	YILLIK ÖDENTİLER	500.000,00	498.447,14	1,00	600.000,00
600.00.02.02	BİR ÖNCEKİ YIL ÖDENTİLERİ	60.000,00	92.221,97	1,54	74.000,00
600.00.02.03	GEÇMİŞ YILLAR ÖDENTİLERİ	105.000,00	173.091,32	1,65	110.000,00
	ÜYE ÖDENTİLERİ FASIL TOPLAMI	665.000,00	763.760,43	1,15	784.000,00
600.00.03.01	PROJE MESLEKİ DENETİMİ	601.035,00	278.264,00	0,46	200.000,00
600.00.03.02	TÜS DENETİMİ	44.288,00	8.550,00	0,19	10.000,00
600.00.03.03	ŞANTİYE ŞEFLİĞİ S.D. BELGESİ	43.575,00	12.550,00	0,29	20.000,00
600.00.03.04	İŞ BİTİM BELGELERİ	1,00	0,00	0,00	0,00
600.00.03.05	YENİLEME BELGELERİ	3.850,00	1.150,00	0,30	2.000,00
600.00.03.06	İMAR PLANI	1,00	0,00	0,00	59.900,00
	MESLEKİ DENETİM FASIL TOPLAMI	692.750,00	300.514,00	0,43	291.900,00
600.00.05	BİLİRKİŞİLİK	9.451,00	15.512,19	1,64	50.000,00
600.00.06.01	S.M.H.B. İLK BAŞVURU	35.000,00	47.100,00	1,35	62.000,00
600.00.06.02	S.M.H.B. YENİLEME	260.000,00	270.800,00	1,04	360.000,00
	S. MİMARLIK HİZMET BELGESİ FASIL TOPLAMI	295.000,00	317.900,00	1,08	422.000,00
600.00.08	BELGE SATIŞLARI	35.000,00	31.875,00	0,91	48.000,00
600.00.09	KONF+SEMP+TOPLANTILAR	1,00	880,77	880,77	0,00
600.00.10	HİZMET GELİRLERİ	2,00	0,00	0,00	0,00
600.00.11	MAHKEME VE İCRA	1,00	6.235,00	6.235,00	0,00
600.00.12	YAYIN SATIŞ	100,00	30,00	0,30	0,00
600.00.15	YAYIN İLAN	1,00	0,00	0,00	0,00
600.00.16	KİRA	60.000,00	0,00	0,00	36.000,00
600.00.17.01	BİNA BAĞIŞ	100.000,00	0,00	0,00	0,00
600.00.17.02	DİĞER BAĞIŞ	1.000,00	60.915,36	60,92	150.000,00
	BAĞIŞ FASIL TOPLAMI	101.000,00	60.915,36	0,60	150.000,00
600.00.18	FAİZ	89.340,00	43.986,08	0,49	7.900,00
600.00.19.01	VERİLEN EĞİTİMLER	25.000,00	8.880,00	0,36	15.000,00
600.00.19.02	DİĞER	1,00	0,00	0,00	0,00
	SMGM GELİRLERİ FASIL TOPLAMI	25.001,00	8.880,00	0,36	15.000,00
600.00.20.01	BİLGİSAYAR KURSLARI	30.000,00	16.900,00	0,56	50.000,00
600.00.20.02	DİĞER	1,00	0,00	0,00	0,00
	BİLGİSAYAR MBÇK FASIL TOPLAMI	30.001,00	16.900,00	0,56	50.000,00
600.00.21	KATILIM	1,00	0,00	0,00	0,00
600.00.22	İŞ DAĞITIM	1,00	0,00	0,00	0,00
600.00.23	DEMİRBAŞ-GAYRİMENKUL S.	300.000,00	293.500,00	0,98	500.000,00
600.00.25	ÇEŞİTLİ	58,23	0,00	0,00	86,63
	GELİRLER TOPLAMI	2.305.158,23	1.864.968,83	0,81	2.359.886,63
100,101,102,108	KASA+BANKA+YATIRIM	1.433.644,13	740.013,37	0,52	740.013,37

**2014 YILI BÜTÇE GERÇEKLEŞMESİ VE 2015 YILI TAHMİNİ BÜTÇESİ
İZMİR ŞUBE VE BİRİMLER**

GİDERLER BÜTÇESİ		2014 TAHMİNİ	2014 GERÇEKLEŞME	GERÇEKLEŞME	2015 TAHMİNİ
770.00.03	ODA GENEL KURULU	14.200,00	14.105,26	0,99	8.000,00
770.00.10	TEMSİL-MUTFAK+DİĞER	45.000,00	39.759,36	0,88	30.000,00
770.00.11	KONF+SEMP+TOPLANTILAR	61.301,00	53.695,90	0,88	10.000,00
770.00.12.02	DENETLEME KURULU	4.500,00	890,00	0,20	1.000,00
770.00.12.03	SORUŞTURMA-UZLAŞTIRMA	500,00	0,00	0,00	0,00
	ORGANLAR FASIL TOPLAMI	5.000,00	890,00	0,18	1.000,00
770.00.13	KURUL-KOMITE-KOMİSYONLAR	1.000,00	0,00	0,00	0,00
770.00.14.01	UCRETLER	555.000,00	555.842,87	1,00	544.000,00
770.00.14.02	SOSYAL YARDIM	53.000,00	51.802,77	0,98	52.000,00
770.00.14.03	EK ÖDEMELER	15.001,00	12.088,72	0,81	13.000,00
770.00.14.04	SOSYAL GÜVENLİK	101.000,00	95.949,45	0,95	87.000,00
	PERSONELE ÖDEMELER FASIL TOPLAMI	724.001,00	715.683,81	0,99	696.000,00
770.00.15	PERSONEL TAZMİNATLAR	310.500,00	261.287,06	0,84	85.000,00
770.00.18	MİM AR (AR GE)	146.200,00	1.684,07	0,01	78.000,00
770.00.19	SMGM	5.000,00	6.708,76	1,34	1.000,00
770.00.20.01	EĞİTİM ÜCRETLERİ	13.000,00	8.375,00	0,64	10.000,00
770.00.20.02	MAKİNE BAKIM ONARIM	5.000,00	9.543,40	1,91	10.000,00
770.00.20.03	DİĞER	2.000,00	1.426,12	0,71	2.000,00
	BİLGİSAYAR MBÇK FASIL TOPLAMI	20.000,00	19.344,52	0,97	22.000,00
770.00.21.01	SERBEST MESLEK HİZMETLERİ	22.000,00	19.489,45	0,89	19.000,00
770.00.21.02	DİĞER	50.000,00	56.464,69	1,13	20.000,00
	HİZMET ALIMLARI FASIL TOPLAMI	72.000,00	75.954,14	1,05	39.000,00
770.00.22	GÖREVLİNDİRME ULAŞIM VE KONAKLAMA	13.600,00	8.332,04	0,61	7.000,00
770.00.23.01	BAKIM SÖZLEŞMELERİ	5.000,00	2.533,00	0,51	4.000,00
770.00.23.02	ONARIM	9.300,00	8.541,98	0,92	10.000,00
	DEMİRBAŞ BAKIM-ONARIM FASIL TOPLAMI	14.300,00	11.074,98	0,77	14.000,00
770.00.24	PTT	100.000,00	86.884,52	0,87	14.000,00
770.00.25	KIRTASIYE	28.400,00	20.212,89	0,71	18.000,00
770.00.26	YAYIN SATINALMA	2.000,00	371,65	0,19	1.000,00
770.00.27	BASILMI KAGIT	2.000,00	908,60	0,45	2.000,00
770.00.28	DAMGA PULU+HARÇLAR	22.250,00	16.950,93	0,76	17.800,00
770.00.29	ILAN	6.500,00	751,80	0,12	2.000,00
770.00.30.01	KİRA	55.000,00	46.160,96	0,84	23.000,00
770.00.30.02	YAKIT+ELEK +BAKIM+ONARIM	151.000,00	137.069,21	0,91	112.000,00
	BİNA İŞLETME FASIL TOPLAMI	206.000,00	183.230,17	0,89	135.000,00
770.00.32	HUKUKİ GİDERLER	80.001,00	56.559,95	0,71	60.000,00
770.00.33	YAYIN GİDERLERİ	48.000,00	49.224,50	1,03	10.000,00
770.00.34	ODA İŞTİRAKLERİ	15.000,00	1.314,26	0,09	3.000,00
770.00.35	DEMİRBAŞ ALIMLARI	106.500,00	84.352,28	0,79	11.000,00
770.00.40	ÇEŞİTLİ	6,95	0,00	0,00	79,42
	GİDERLER GENELTOPLAMI	2.048.759,95	1.709.281,45	0,83	1.264.879,42

İzmir Mimarlık Merkezi inşaatından kaynaklı merkez borcumuz 5.701.084,16 TL'dir.

**2014 YILI BÜTÇE GERÇEKLEŞMESİ VE 2015 YILI TAHMİNİ BÜTÇESİ
İZMİR ŞUBE**

GELİRLER BÜTÇESİ		2014 TAHMİNİ	2014 GERÇEKLEŞME	GERÇEKLEŞME	2015 TAHMİNİ
600.00.01	ÜYE KAYIT ÖDENTİSİ	2.450,00	4.080,00	166,53%	5.000,00
600.00.02.01	YILLIK ÖDENTİLER	404.055,00	407.677,34	100,90%	492.920,00
600.00.02.02	BİR ÖNCEKİ YIL ÖDENTİLERİ	57.961,00	87.973,97	151,78%	70.200,00
600.00.02.03	GEÇMİŞ YILLAR ÖDENTİLERİ	101.490,00	167.847,32	165,38%	104.540,00
	ÜYE ÖDENTİLERİ FASIL TOPLAMI	563.506,00	663.498,63	117,74%	667.660,00
600.00.03.01	PROJE MESLEKİ DENETİMİ	120.000,00	60.656,00	50,55%	50.000,00
600.00.03.02	TÜS DENETİMİ	10.787,00	900,00	8,34%	1.350,00
600.00.03.03	ŞANTIYE ŞEFLİĞİ S.D. BELGESİ	23.400,00	900,00	3,85%	2.000,00
600.00.03.04	İŞ BITİM BELGELERİ	1,00		0,00%	0,00
600.00.03.05	YENİLEME BELGELERİ	2.500,00	700,00	28,00%	1.308,00
600.00.03.06	İMAR PLANI	1,00		0,00%	
	MESLEKİ DENETİM FASIL TOPLAMI	156.689,00	63.156,00	40,31%	54.658,00
600.00.05	BİLİRKİŞİLİK	9.450,00	15.512,19	164,15%	50.000,00
600.00.06.01	S.M.H.B. İLK BAŞVURU	28.800,00	39.600,00	137,50%	53.600,00
600.00.06.02	S.M.H.B. YENİLEME	168.100,00	181.400,00	107,91%	239.900,00
	S. MİMARLIK HİZMET BELGESİ FASIL TOPLAMI	196.900,00	221.000,00	112,24%	293.500,00
600.00.08	BELGE SATIŞLARI	23.650,00	24.375,00	103,07%	38.395,00
600.00.09	KONF+SEMP+TOPLANTILAR	1,00	880,77	88077,00%	0,00
600.00.10	HİZMET GELİRLERİ	2,00	0,00	0,00%	0,00
600.00.11	MAHKEME VE İCRA	1,00	6.235,00	623500,00%	
600.00.12	YAYIN SATIŞ	100,00	30,00	30,00%	0,00
600.00.15	YAYIN İLAN	1,00		0,00%	
600.00.16	KİRA	60.000,00		0,00%	36.000,00
600.00.17.01	BİNA BAĞIŞ	100.000,00		0,00%	
600.00.17.02	DİĞER BAĞIŞ	1.000,00	58.134,86	5813,49%	150.000,00
	BAĞIŞ FASIL TOPLAMI	101.000,00	58.134,86	57,56%	150.000,00
600.00.18	FAİZ	60.638,00	6.880,22	11,35%	2.468,00
600.00.19.01	VERİLEN EĞİTİMLER	25.000,00	8.880,00	35,52%	15.000,00
600.00.19.02	DİĞER	1,00		0,00%	0,00
	SMGM FASIL TOPLAMI	25.001,00	8.880,00	35,52%	15.000,00
600.00.20.01	BİLGİSAYAR KURSLARI	30.000,00	16.900,00	56,33%	50.000,00
600.00.20.02	DİĞER	1,00		0,00%	0,00
	BİLGİSAYAR MBÇK FASIL TOPLAMI	30.001,00	16.900,00	56,33%	50.000,00
600.00.21	KATILIM	1,00		0,00%	0,00
600.00.22	İŞ DAĞITIM	1,00		0,00%	0,00
600.00.23	DEMİRBAŞ - GAYRİMENKUL S.	300.000,00	293.500,00	97,83%	200.000,00
600.00.25	ÇEŞİTLİ	36,65		0,00%	58,51
	GELİRLER TOPLAMI	1.529.428,65	1.383.062,67	90,43%	1.562.739,51
100,101,102,108	KASA+BANKA+YATIRIM	604.884,71	295.640,49	48,88%	295.640,49

**2014 YILI BÜTÇE GERÇEKLEŞMESİ VE 2015 YILI TAHMİNİ BÜTÇESİ
İZMİR ŞUBE**

GİDERLER BÜTÇESİ		2014 TAHMİNİ	2014 GERÇEKLEŞME	GERÇEKLEŞME	2015 TAHMİNİ
770.00.03	ODA GENEL KURULU	14.200,00	14.105,26	99,33%	
770.00.10	TEMSİL-MUTFAK+DİĞER	27.100,00	23.279,68	85,90%	19.500,00
770.00.11	KONF+SEMP+TOPLANTILAR	44.500,00	31.412,87	70,59%	7.000,00
770.00.12.02	DENETLEME	4.500,00	890,00	19,78%	1.000,00
770.00.12.03	SORUŞTURMA-UZLAŞTIRMA	500,00		0,00%	
	ORGANLAR FASIL TOPLAMI	5.000,00	890,00	17,80%	1.000,00
770.00.13	KURUL-KOMİTE-KOMİSYONLAR	1.000,00	0,00	0,00%	0,00
770.00.14.01	UCRETLER	390.000,00	380.294,15	97,51%	378.000,00
770.00.14.02	SOSYAL YARDIM	37.650,00	37.116,17	98,58%	37.200,00
770.00.14.03	EK ÖDEMELER	9.101,00	6.831,34	75,06%	7.500,00
770.00.14.04	SOSYAL GÜVENLİK	73.050,00	64.986,71	88,96%	55.700,00
	PERSONELE ÖDEMELER FASIL TOPLAMI	509.801,00	489.228,37	95,96%	478.400,00
770.00.15	PERSONEL TAZMİNATLAR	237.700,00	214.819,13	90,37%	33.000,00
770.00.18	MİM AR (AR GE)	140.206,98	1.615,24	1,15%	69.500,00
770.00.19	SMGM GİDERLERİ	5.000,00	6.708,76	134,18%	1.000,00
770.00.20.01	EĞİTMEN ÜCRETLERİ	13.000,00	8.375,00	64,42%	10.000,00
770.00.20.02	MAKİNE BAKIM ONARIM	5.000,00	9.543,40	190,87%	10.000,00
770.00.20.03	DİĞER	2.000,00	1.426,12	71,31%	2.000,00
	BİLGİSAYAR MBÇK FASIL TOPLAMI	20.000,00	19.344,52	96,72%	22.000,00
770.00.21.01	SERBEST MESLEK HİZMETLERİ	18.500,00	15.045,00	81,32%	15.500,00
770.00.21.02	DİĞER	41.000,00	46.936,36	114,48%	13.200,00
	HİZMET ALIMLARI FASIL TOPLAMI	59.500,00	61.981,36	104,17%	28.700,00
770.00.22	GÖREVLENDİRME ULAŞIM VE KONAKLAMA	10.900,00	6.034,01	55,36%	5.050,00
770.00.23.01	BAKIM SÖZLEŞMELERİ	5.000,00	2.478,00	49,56%	3.750,00
770.00.23.02	ONARIM	4.700,00	5.422,26	115,37%	5.450,00
	DEMİRBAŞ BAKIM-ONARIM FASIL TOPLAMI	9.700,00	7.900,26	81,45%	9.200,00
770.00.24	PTT	84.030,00	73.970,74	88,03%	10.200,00
770.00.25	KIRTASIYE	21.600,00	17.690,44	81,90%	15.300,00
770.00.26	YAYIN SATINALMA	800,00	104,65	13,08%	200,00
770.00.27	BASILMI KAGIT	1.900,00	826,00	43,47%	1.400,00
770.00.28	DAMGA PULU+HARÇLAR	9.916,73	7.420,62	74,83%	7.940,92
770.00.29	ILAN	4.000,00		0,00%	300,00
770.00.30.01	KİRA	8.500,00	2.835,60	33,36%	
770.00.30.02	YAKIT+ELEK.+BAKIM+ONARIM	125.700,00	113.073,23	89,95%	90.850,00
	BİNA İŞLETME FASIL TOPLAMI	134.200,00	115.908,83	86,37%	90.850,00
770.00.32	HUKUKİ GİDERLER	80.001,00	56.559,95	70,70%	60.000,00
770.00.33	YAYIN GİDERLERİ	43.000,00	43.536,78	101,25%	9.450,00
770.00.34	ODA İŞTİRAKLERİ	13.900,00	545,76	3,93%	1.500,00
770.00.35	DEMİRBAŞ ALIMLARI	100.000,00	78.018,48	78,02%	7.850,00
770.00.40	ÇEŞİTLİ	0,69		0,00%	34,54
	GİDERLER TOPLAMI	1.577.956,40	1.271.901,71	80,60%	879.375,46

**2014 YILI BÜTÇE GERÇEKLEŞMESİ VE 2015 YILI TAHMİNİ BÜTÇESİ
BERGAMA TEMSİLCİLİĞİ**

GELİRLER BÜTÇESİ		2014 TAHMİNİ	2014 GERÇEKLEŞME	GERÇEKLEŞME	2015 TAHMİNİ
600.00.02.01	YILLIK ÖDENTİLER	1.500,00	864,00	57,60%	1.260,00
600.00.02.02	BİR ÖNCEKİ YIL ÖDENTİLERİ	1,00		0,00%	0,00
600.00.02.03	GEÇMİŞ YILLAR ÖDENTİLERİ	1,00		0,00%	0,00
	UYE ÖDENTİLERİ FASIL TOPLAMI	1.502,00	864,00	57,52%	1.260,00
600.00.03.01	PROJE MESLEKİ DENETİMİ	9.200,00	1.900,00	20,65%	2.000,00
600.00.03.02	TUS DENETİMİ			0,00%	50,00
600.00.03.03	ŞANTIYE ŞEFLİĞİ S.D. BELGESİ		100,00	0,00%	500,00
600.00.03.05	YENİLEME BELGELERİ	1,00		0,00%	
	MESLEKİ DENETİM FASIL TOPLAMI	9.201,00	2.000,00	21,74%	2.550,00
600.00.06.01	S.M.H.B. İLK BAŞVURU				400,00
600.00.06.02	S.M.H.B. YENİLEME	1.500,00	2.100,00	140,00%	3.200,00
	S. MİMARLIK HİZMET BELGESİ FASIL TOPLAMI	1.500,00	2.100,00	140,00%	3.600,00
600.00.08	BELGE SATIŞLARI	150,00	75,00	50,00%	100,00
600.00.18	FAİZ			0,00%	11,00
600.00.25	ÇEŞİTLİ	0,36		0,00%	0,35
	GELİRLER TOPLAMI	12.353,36	5.039,00	40,79%	7.521,35
100,101,102,108,111,112	KASA+BANKA+YATIRIM	3.974,64	53,65	1,35%	53,65

GİDERLER BÜTÇESİ		2014 TAHMİNİ	2014 GERÇEKLEŞME	GERÇEKLEŞME	2015 TAHMİNİ
770.00.03	ODA GENEL KURULU			0,00%	50,00
770.00.08	GÖREVLENDİRME ULAŞIM VE KONAKLAMA			0,00%	50,00
770.00.10	TEMSİL-MUTFAK+DİĞER			0,00%	50,00
770.00.18	MİM AR (AR GE)	163,28	0,37	0,23%	30,00
770.00.21	HİZMET ALIMLARI	550,00	771,75	140,32%	300,00
770.00.24	PTT	800,00	281,25	35,16%	50,00
770.00.25	KIRTASIYE	100,00		0,00%	50,00
770.00.28	DAMGA PULU+HARÇLAR	487,72	494,79	101,45%	422,00
770.00.30.01	KİRA	4.500,00	5.250,00	116,67%	2.600,00
770.00.30.02	YAKIT+ELEK.+BAKIM+ONARIM	600,00	312,20	52,03%	200,00
	BİNA İŞLETME	5.100,00	5.562,20	109,06%	2.800,00
770.00.40	ÇEŞİTLİ			0,00%	0,67
	GİDERLER TOPLAMI	7.201,00	7.110,36	98,74%	3.802,67

**2014 YILI BÜTÇE GERÇEKLEŞMESİ VE 2015 YILI TAHMİNİ BÜTÇESİ
ÇEŞME TEMSİLCİLİĞİ**

GELİRLER BÜTÇESİ		2014 TAHMİNİ	2014 GERÇEKLEŞME	GERÇEKLEŞME	2015 TAHMİNİ
600.00.02.01	YILLIK ÖDENTİLER	7.000,00	6.480,00	92,57%	9.000,00
600.00.02.02	BİR ÖNCEKİ YIL ÖDENTİLERİ	350,00	216,00	61,71%	270,00
600.00.02.03	GEÇMİŞ YILLAR ÖDENTİLERİ	1.300,00		0,00%	480,00
	ÜYE ÖDENTİLERİ FASIL TOPLAMI	8.650,00	6.696,00	77,41%	9.750,00
600.00.03.01	PROJE MESLEKİ DENETİMİ	30.100,00	3.300,00	10,96%	3.700,00
600.00.03.02	TÜS DENETİMİ	630,00		0,00%	50,00
600.00.03.03	ŞANTIYE ŞEFLİĞİ S.D. BELGESİ	2.835,00	650,00	22,93%	1.000,00
600.00.03.05	YENİLEME BELGELERİ	100,00	50,00	50,00%	52,00
	MESLEKİ DENETİM FASIL TOPLAMI	33.665,00	4.000,00	11,88%	4.802,00
600.00.06.01	S.M.H.B. İLK BAŞVURU	800,00	300,00	37,50%	
600.00.06.02	S.M.H.B. YENİLEME	8.280,00	8.400,00	101,45%	10.800,00
	S. MİMARLIK HİZMET BELGESİ FASIL TOPLAM	9.080,00	8.700,00	95,81%	10.800,00
600.00.08	BELGE SATIŞLARI	200,00	150,00	75,00%	220,00
600.00.18	FAİZ	1,00		0,00%	50,00
600.00.25	ÇEŞİTLİ	0,65		0,00%	1,05
	GELİRLER TOPLAMI	51.596,65	19.546,00	37,88%	25.623,05
100,101,102,108,111,11	KASA+BANKA+YATIRIM	128,35	1.076,95	839,07%	1.076,95

GİDERLER BÜTÇESİ		2014 TAHMİNİ	2014 GERÇEKLEŞME	GERÇEKLEŞME	2015 TAHMİNİ
770.00.03	ODA GENEL KURULU				150,00
770.00.08	GÖREVLENDİRME ULAŞIM VE KONAKLAMA			0,00%	50,00
770.00.10	TEMSİL-MUTFAK+DİĞER	500,00	60,19	12,04%	100,00
770.00.11	KONF+SEMP+TOPLANTILAR	1.000,00		0,00%	
770.00.14.01	UCRETLER	2.500,00	2.065,05	82,60%	
770.00.14.02	SOSYAL YARDIM	250,00	246,00	98,40%	
770.00.14.03	EK ÖDEMELER	200,00	85,13	42,57%	
770.00.14.04	SOSYAL GÜVENLİK	700,00	361,37	51,62%	
	PERSONELE ÖDEMELER FASIL TOPLAMI	3.650,00	2.757,55	75,55%	
770.00.15	PERSONEL TAZMİNATLAR	5.000,00	4.883,70	97,67%	
770.00.18	MİM AR (AR GE)	517,25	0,66	0,13%	229,00
770.00.21	HİZMET ALIMLARI	1.000,00	654,13	65,41%	100,00
770.00.23	DEMİRBAŞ BAKIM-ONARIM	500,00	0,00	0,00%	100,00
770.00.24	PTT	1.500,00	576,01	38,40%	100,00
770.00.25	KIRTASIYE	500,00	300,87	60,17%	100,00
770.00.28	DAMGA PULU+HARÇLAR	1.497,75	1.070,00	71,44%	1.200,00
770.00.30.01	KİRA	13.000,00	9.746,61	74,97%	
770.00.30.02	YAKIT+ELEK.+BAKIM+ONARIM	1.000,00	334,07	33,41%	
	BİNA İŞLETME FASIL TOPLAMI	14.000,00	10.080,68	72,00%	
770.00.33	YAYIN GİDERLERİ	300,00		0,00%	
770.00.35	DEMİRBAŞ ALIMLARI	500,00		0,00%	
770.00.40	ÇEŞİTLİ			0,00%	
	GİDERLER TOPLAMI	30.465,00	20.383,79	66,91%	2.129,00

**2014 YILI BÜTÇE GERÇEKLEŞMESİ VE 2015 YILI TAHMİNİ BÜTÇESİ
DİKİLİ TEMSİLCİLİĞİ**

GELİRLER BÜTÇESİ		2014 TAHMİNİ	2014 GERÇEKLEŞME	GERÇEKLEŞME	2015 TAHMİNİ
600.00.02.01	YILLIK ÖDENTİLER	4.745,00		0,00%	1.000,00
600.00.02.02	BİR ÖNCEKİ YIL ÖDENTİLERİ	216,00		0,00%	240,00
600.00.02.03	GEÇMİŞ YILLAR ÖDENTİLERİ	1,00		0,00%	
	ÜYE ÖDENTİLERİ FASIL TOPLAMI	4.962,00		0,00%	1.240,00
600.00.03.01	PROJE MESLEKİ DENETİMİ	5.220,00		0,00%	1.000,00
600.00.03.02	TÜŞ DENETİMİ	751,00		0,00%	50,00
600.00.03.03	ŞANTIYE ŞEFLİĞİ S.D. BELGESİ	150,00		0,00%	50,00
600.00.03.05	YENİLEME BELGELERİ	1,00		0,00%	
	MESLEKİ DENETİM FASIL TOPLAMI	6.122,00		0,00%	1.100,00
600.00.06	S. MİMARLIK HİZMET BELGESİ	100,00	0,00	0,00%	400,00
600.00.08	BELGE SATIŞLARI	100,00	0,00	0,00%	100,00
600.00.18	FAİZ	1,00	96,00	9600,00%	37,00
600.00.25	ÇEŞİTLİ	0,51		0,00%	0,60
	GELİRLER TOPLAMI	11.285,51	96,00	0,85%	2.877,60
100,101,102,108,111,1	KASA+BANKA+YATIRIM	549,49	22,40	4,08%	22,40

GİDERLER BÜTÇESİ		2014 TAHMİNİ	2014 GERÇEKLEŞME	GERÇEKLEŞME	2015 TAHMİNİ
770.00.03	ODA GENEL KURULU			0,00%	150,00
770.00.08	GÖREVLENDİRME ULAŞIM VE KONAKLAMA			0,00%	50,00
770.00.10	TEMSİL-MUTFAK+DİĞER	300,00		0,00%	100,00
770.00.11	KONF+SEMP+TOPLANTILAR	300,00		0,00%	100,00
770.00.18	MİM AR (AR GE)	118,35	0,21	0,18%	29,00
770.00.21	HİZMET ALIMLARI	160,00	486,75	304,22%	500,00
770.00.23	DEMİRBAŞ BAKIM-ONARIM	300,00	0,00	0,00%	100,00
770.00.24	PTT	800,00	466,18	58,27%	100,00
770.00.25	KIRTASIYE			0,00%	50,00
770.00.28	DAMGA PULU+HARÇLAR	559,00	184,17	32,95%	199,00
770.00.30.01	KİRA	1.000,00	875,00	87,50%	
770.00.30.02	YAKIT+ELEK.+BAKIM+ONARIM	500,00	106,73	21,35%	
	BİNA İŞLETME FASIL TOPLAMI	1.500,00	981,73	65,45%	0,00
770.00.33	YAYIN GİDERLERİ	200,00		0,00%	
770.00.35	DEMİRBAŞ ALIMLARI			0,00%	50,00
770.00.40	ÇEŞİTLİ	0,65		0,00%	0,96
	GİDERLER TOPLAMI	4.238,00	2.119,04	50,00%	1.428,96

2014 YILI BÜTÇE GERÇEKLEŞMESİ VE 2015 YILI TAHMİNİ BÜTÇESİ ÖDEMİŞ TEMSİLCİLİĞİ

GELİRLER BÜTÇESİ		2014 TAHMİNİ	2014 GERÇEKLEŞME	GERÇEKLEŞME	2015 TAHMİNİ
600.00.02.01	YILLIK ÖDENTİLER	5.700,00	4.752,00	83,37%	6.400,00
600.00.02.02	BİR ÖNCEKİ YIL ÖDENTİLERİ	1,00	216,00	21600,00%	270,00
600.00.02.03	GEÇMİŞ YILLAR ÖDENTİLERİ	1,00	432,00	43200,00%	480,00
	ÜYE ÖDENTİLERİ FASIL TOPLAMI	5.702,00	5.400,00	94,70%	7.150,00
600.00.03.01	PROJE MESLEKİ DENETİMİ	41.490,00	18.000,00	43,38%	18.500,00
600.00.03.02	TÜŞ DENETİMİ			0,00%	50,00
600.00.03.03	ŞANTIYE ŞEFLİĞİ S.D. BELGESİ			0,00%	500,00
600.00.03.05	YENİLEME BELGELERİ	1,00		0,00%	
	MESLEKİ DENETİM FASIL TOPLAMI	41.491,00	18.000,00	43,38%	19.050,00
600.00.06.01	S.M.H.B. İLK BAŞVURU	300,00		0,00%	400,00
600.00.06.02	S.M.H.B. YENİLEME	5.320,00	5.700,00	107,14%	7.500,00
	S. MİMARLIK HİZMET BELGESİ FASIL TOPLAMI	5.620,00	5.700,00	101,42%	7.900,00
600.00.08	BELGE SATIŞLARI	350,00	325,00	92,86%	240,00
600.00.18	FAİZ	200,00	188,69	94,35%	260,00
600.00.25	ÇEŞİTLİ	1,07		0,00%	1,79
	GELİRLER TOPLAMI	53.364,07	29.613,69	55,49%	34.601,79
100,101,102,108,111,1	KASA+BANKA+YATIRIM	6.736,93	828,21	12,29%	828,21

GİDERLER BÜTÇESİ		2014 TAHMİNİ	2014 GERÇEKLEŞME	GERÇEKLEŞME	2014 TAHMİNİ
770.00.03	ODA GENEL KURULU			0,00%	700,00
770.00.08	GÖREVLENDİRME ULAŞIM VE KONAKLAMA			0,00%	50,00
770.00.10	TEMSİL-MUTFAK+DİĞER	800,00	768,72	96,09%	500,00
770.00.11	KONF+SEMP+TOPLANTILAR	100,00	1.049,86	1049,86%	300,00
770.00.14.01	UCRETLER	8.000,00	14.603,75	182,55%	14.000,00
770.00.14.02	SOSYAL YARDIM	850,00	1.602,20	188,49%	1.700,00
770.00.14.03	EK ÖDEMELER	400,00	723,24	180,81%	700,00
770.00.14.04	SOSYAL GÜVENLİK	1.600,00	2.770,76	173,17%	2.900,00
	PERSONELE ÖDEMELER FASIL TOPLAMI	10.850,00	19.699,95	181,57%	19.300,00
770.00.15	PERSONEL TAZMİNATLAR	2.200,00	7.660,86	348,22%	1.000,00
770.00.18	MİM AR (AR GE)	177,55	2,89	1,63%	458,00
770.00.21	HİZMET ALIMLARI	200,00	382,00	191,00%	500,00
770.00.22	PERSONEL YOLLUK	100,00	60,25	60,25%	100,00
770.00.23	DEMİRBAŞ BAKIM-ONARIM	100,00	0,00	0,00%	100,00
770.00.24	PTT	500,00	569,39	113,88%	300,00
770.00.25	KIRTASIYE	200,00	340,00	170,00%	300,00
770.00.28	DAMGA PULU+HARÇLAR	803,00	816,11	101,63%	780,00
770.00.30	BİNA İŞLETME	1.000,00	1.396,78	139,68%	1.500,00
770.00.33	YAYIN GİDERLERİ	200,00	153,40	76,70%	50,00
770.00.35	DEMİRBAŞ ALIMLARI	200,00	230,00	115,00%	100,00
770.00.40	ÇEŞİTLİ	0,99		0,00%	
	GİDERLER TOPLAMI	17.431,54	33.130,21	190,06%	26.038,00

2014 YILI BÜTÇE GERÇEKLEŞMESİ VE 2015 YILI TAHMİNİ BÜTÇESİ AYDIN TEMSİLCİLİĞİ

GELİRLER BÜTÇESİ		2014 TAHMİNİ	2014 GERÇEKLEŞME	GERÇEKLEŞME	2015 TAHMİNİ
600.00.02.01	YILLIK ÖDENTİLER	12.600,00	14.472,00	114,86%	16.200,00
600.00.02.02	BİR ÖNCEKİ YIL ÖDENTİLERİ	400,00	1.404,00	351,00%	1.200,00
600.00.02.03	GEÇMİŞ YILLAR ÖDENTİLERİ	1.200,00	966,00	80,50%	500,00
	ÜYE ÖDENTİLERİ FASIL TOPLAMI	14.200,00	16.842,00	118,61%	17.900,00
600.00.03.01	PROJE MESLEKİ DENETİMİ	76.140,00	10.650,00	13,99%	9.400,00
600.00.03.02	TUS DENETİMİ	2.650,00	900,00	33,96%	1.300,00
600.00.03.03	ŞANTİYE ŞEFLİĞİ S.D. BELGESİ	3.500,00	300,00	8,57%	500,00
600.00.03.05	YENİLEME BELGELERİ	341,00	50,00	14,66%	140,00
	MESLEKİ DENETİM FASIL TOPLAMI	82.631,00	11.900,00	14,40%	11.340,00
600.00.06.01	S.M.H.B. İLK BAŞVURU	300,00	1.800,00	600,00%	1.600,00
600.00.06.02	S.M.H.B. YENİLEME	9.900,00	9.600,00	96,97%	10.000,00
	S. MİMARLIK HİZMET BELGESİ FASIL TOPLAMI	10.200,00	11.400,00	111,76%	11.600,00
600.00.08	BELGE SATIŞLARI	800,00	1.275,00	159,38%	1.000,00
600.00.18	FAİZ	1.000,00	193,39	19,34%	255,00
600.00.23	DEMİRBAŞ - GAYRİMENKUL S.			0,00%	200.000,00
600.00.25	ÇEŞİTLİ	5,80		0,00%	1,68
	GELİRLER TOPLAMI	108.836,80	41.610,39	38,23%	242.096,68
100,101,102,108,111,1	KASA+BANKA+YATIRIM	20.874,20	1.253,32	6,00%	1.253,32

GİDERLER BÜTÇESİ		2014 TAHMİNİ	2014 GERÇEKLEŞME	GERÇEKLEŞME	2015 TAHMİNİ
770.00.03	ODA GENEL KURULU				1.000,00
770.00.08	GÖREVLENDİRME ULAŞIM VE KONAKLAMA	600,00	557,99	93,00%	300,00
770.00.10	TEMSİL-MUTFAK+DİĞER	2.000,00	864,10	43,21%	1.100,00
770.00.11	KONF+SEMP+TOPLANTILAR	500,00		0,00%	100,00
770.00.14.01	ÜCRETLER	28.500,00	33.523,77	117,63%	32.000,00
770.00.14.02	SOSYAL YARDIM	1.500,00	1.638,00	109,20%	1.680,00
770.00.14.03	EK ÖDEMELER	500,00	738,50	147,70%	750,00
770.00.14.04	SOSYAL GÜVENLİK	4.000,00	5.948,71	148,72%	6.300,00
	PERSONELE ÖDEMELER FASIL TOPLAMI	34.500,00	41.848,98	121,30%	40.730,00
770.00.15	PERSONEL TAZMİNATLAR	18.000,00	23.330,94	129,62%	10.000,00
770.00.18	MİM AR (AR GE)	612,41	5,84	0,95%	580,00
770.00.21	HİZMET ALIMLARI	500,00	918,95	183,79%	500,00
770.00.23	DEMİRBAŞ BAKIM-ONARIM	1.000,00	375,01	37,50%	500,00
770.00.24	PTT	2.000,00	1.454,77	72,74%	600,00
770.00.25	KIRTASIYE	800,00	565,75	70,72%	300,00
770.00.28	DAMGA PULU+HARÇLAR	1.543,00	1.041,24	67,48%	860,00
770.00.30	BİNA İŞLETME	2.500,00	2.819,64	112,79%	3.200,00
770.00.35	DEMİRBAŞ ALIMLARI	500,00		0,00%	100,00
770.00.40	ÇEŞİTLİ	0,89		0,00%	0,87
	GİDERLER TOPLAMI	65.056,30	73.783,21	113,41%	59.970,87

**2014 YILI BÜTÇE GERÇEKLEŞMESİ VE 2015 YILI TAHMİNİ BÜTÇESİ
KUŞADASI TEMSİLCİLİĞİ**

GELİRLER BÜTÇESİ		2014 TAHMİNİ	2014 GERÇEKLEŞME	GERÇEKLEŞME	2015 TAHMİNİ
600.00.02.01	YILLIK ÖDENTİLER	5.000,00	6.048,00	120,96%	6.000,00
600.00.02.02	BİR ÖNCEKİ YIL ÖDENTİLERİ	350,00	648,00	185,14%	800,00
600.00.02.03	GEÇMİŞ YILLAR ÖDENTİLERİ	1.000,00	2.160,00	216,00%	2.800,00
	ÜYE ÖDENTİLERİ FASIL TOPLAMI	6.350,00	8.856,00	139,46%	9.600,00
600.00.03.01	PROJE MESLEKİ DENETİMİ	26.145,00	4.482,00	17,14%	3.000,00
600.00.03.02	TÜS DENETİMİ	630,00	50,00	7,94%	50,00
600.00.03.03	ŞANTIYE ŞEFLİĞİ S.D. BELGESİ	400,00	50,00	12,50%	500,00
600.00.03.05	YENİLEME BELGELERİ	1,00		0,00%	
	MESLEKİ DENETİM FASIL TOPLAMI	27.176,00	4.582,00	16,86%	3.550,00
600.00.06.01	S.M.H.B. İLK BAŞVURU	300,00	300,00	100,00%	400,00
600.00.06.02	S.M.H.B. YENİLEME	4.000,00	4.200,00	105,00%	5.200,00
	S. MİMARLIK HİZMET BELGESİ FASIL TOPLAMI	4.300,00	4.500,00	104,65%	5.600,00
600.00.08	BELGE SATIŞLARI	500,00	225,00	45,00%	645,00
600.00.17.02	DİĞER BAĞIŞ		2.780,00	0,00%	
	BAĞIŞ FASIL TOPLAMI		2.780,00		
600.00.25	ÇEŞİTLİ	1,17		0,00%	1,42
	GELİRLER TOPLAMI	38.327,17	20.943,00	54,64%	19.396,42
100,101,102,108,111,114	KASA+BANKA+YATIRIM	2.573,83	173,58	6,74%	173,58

GİDERLER BÜTÇESİ		2014 TAHMİNİ	2014 GERÇEKLEŞME	GERÇEKLEŞME	2015 TAHMİNİ
770.00.03	ODA GENEL KURULU			0,00%	800,00
770.00.08	GÖREVLENDİRME ULAŞIM VE KONAKLAMA	200,00	178,00	89,00%	100,00
770.00.10	TEMSİL-MUTFAK+DİĞER	600,00	197,33	32,89%	250,00
770.00.11	KONF+SEMP+TOPLANTILAR	300,00		0,00%	
770.00.18	MİM AR (AR GE)	409,01	3,56	0,87%	200,00
770.00.21.01	SERBEST MESLEK HİZMETLERİ	3.500,00	4.444,45	126,98%	3.500,00
770.00.21.02	DİĞER	850,00	513,75	60,44%	400,00
	HİZMET ALIMLARI FASIL TOPLAMI	4.350,00	4.958,20	113,98%	3.900,00
770.00.23.01	BAKIM SÖZLEŞMELERİ		55,00	0,00%	100,00
770.00.23.02	ONARIM			0,00%	50,00
	DEMİRBAŞ BAKIM-ONARIM FASIL TOPLAMI		55,00	0,00%	150,00
770.00.24	PTT	1.000,00	1.177,03	117,70%	150,00
770.00.25	KIRTASIYE	800,00	45,90	5,74%	50,00
770.00.28	DAMGA PULU+HARÇLAR	598,99	187,47	31,30%	147,00
770.00.30.01	KİRA	12.000,00	11.250,00	93,75%	3.000,00
770.00.30.02	YAKIT+ELEK.+BAKIM+ONARIM	1.000,00	313,54	31,35%	350,00
	BİNA İŞLETME FASIL TOPLAMI	13.000,00	11.563,54	88,95%	3.350,00
770.00.33	YAYIN GİDERLERİ	250,00		0,00%	
770.00.35	DEMİRBAŞ ALIMLARI	1.000,00	99,00	9,90%	50,00
770.00.40	ÇEŞİTLİ			0,00%	0,10
	GİDERLER TOPLAMI	22.508,00	18.465,03	82,04%	9.147,10

2014 YILI BÜTÇE GERÇEKLEŞMESİ VE 2015 YILI TAHMİNİ BÜTÇESİ NAZİLLİ TEMSİLCİLİĞİ

GELİRLER BÜTÇESİ		2014 TAHMİNİ	2014 GERÇEKLEŞME	GERÇEKLEŞME	2015 TAHMİNİ
600.00.02.01	YILLIK ÖDENTİLER	5.500,00	6.648,00	120,87%	7.000,00
600.00.02.02	BİR ÖNCEKİ YIL ÖDENTİLERİ	1,00		0,00%	
600.00.02.03	GEÇMİŞ YILLAR ÖDENTİLERİ	1,00		0,00%	
	ÜYE ÖDENTİLERİ FASİL TOPLAMI	5.502,00	6.648,00	120,83%	7.000,00
600.00.03.01	PROJE MESLEKİ DENETİMİ	62.500,00	83.866,00	134,19%	50.000,00
600.00.03.02	TUS DENETİMİ	2.050,00	2.350,00	114,63%	2.000,00
600.00.03.03	ŞANTIYE ŞEFLİĞİ S.D. BELGESİ	3.750,00	6.750,00	180,00%	7.500,00
600.00.03.05	YENİLEME BELGELERİ	600,00	300,00	50,00%	400,00
	MESLEKİ DENETİM FASİL TOPLAMI	68.900,00	93.266,00	135,36%	59.900,00
600.00.06.01	S.M.H.B. İLK BAŞVURU	900,00	600,00	66,67%	400,00
600.00.06.02	S.M.H.B. YENİLEME	5.500,00	5.400,00	98,18%	7.200,00
	S. MİMARLIK HİZMET BELGESİ FASİL TOPLAMI	6.400,00	6.000,00	93,75%	7.600,00
600.00.08	BELGE SATIŞLARI	400,00	200,00	50,00%	300,00
600.00.18	FAİZ	1.000,00	993,01	99,30%	200,00
600.00.25	ÇEŞİTLİ	0,58		0,00%	0,62
	GELİRLER TOPLAMI	82.202,58	107.107,01	130,30%	75.000,62
100,101,102,108,111,1	KASA+BANKA+YATIRIM	37.460,42	42.579,38	113,66%	42.579,38

GİDERLER BÜTÇESİ		2014 TAHMİNİ	2014 GERÇEKLEŞME	GERÇEKLEŞME	2015 TAHMİNİ
770.00.03	ODA GENEL KURULU				800,00
770.00.08	GÖREVLENDİRME ULAŞIM VE KONAKLAMA	200,00	787,19	393,60%	300,00
770.00.10	TEMSİL-MUTFAK+DİĞER	3.200,00	3.415,65	106,74%	2.800,00
770.00.11	KONF+SEMP+TOPLANTILAR	1.000,00	6.014,00	601,40%	400,00
770.00.14.01	ÜCRETLER	18.000,00	19.731,67	109,62%	20.000,00
770.00.14.02	SOSYAL YARDIM	1.500,00	1.488,00	99,20%	1.500,00
770.00.14.03	EK ÖDEMELER	1.000,00	731,00	73,10%	850,00
770.00.14.04	SOSYAL GÜVENLİK	4.000,00	3.449,36	86,23%	4.000,00
	PERSONELE ÖDEMELER FASİL TOPLAMI	24.500,00	25.400,03	103,67%	26.350,00
770.00.15	PERSONEL TAZMİNATLAR	3.000,00		0,00%	7.000,00
770.00.18	MİM AR (AR GE)	1.196,63	8,14	0,68%	1.200,00
770.00.21	HİZMET ALIMLARI	600,00	765,44	127,57%	500,00
770.00.23	DEMİRBAŞ BAKIM-ONARIM	0,00	560,00	0,00%	800,00
770.00.24	PTT	1.500,00	1.351,33	90,09%	400,00
770.00.25	KIRTASIYE	500,00	361,93	72,39%	500,00
770.00.26	YAYIN SATINALMA			0,00%	100,00
770.00.27	BASILMI KAGIT			0,00%	100,00
770.00.28	DAMGA PULU+HARÇLAR	1.354,00	1.141,43	84,30%	1.310,00
770.00.29	ILAN			0,00%	100,00
770.00.30.01	KİRA	10.000,00	10.803,75	108,04%	11.400,00
770.00.30.02	YAKIT+ELEK.+BAKIM+ONARIM	2.000,00	1.982,48	99,12%	2.000,00
	BİNA İŞLETME FASİL TOPLAMI	12.000,00	12.786,23	106,55%	13.400,00
770.00.33	YAYIN GİDERLERİ	300,00	450,00	150,00%	50,00
770.00.35	DEMİRBAŞ ALIMLARI	1.000,00	732,90	73,29%	500,00
770.00.40	ÇEŞİTLİ	0,37		0,00%	0,59
	GİDERLER TOPLAMI	50.351,00	53.774,27	106,80%	56.610,59

2014 YILI BÜTÇE GERÇEKLEŞMESİ VE 2015 YILI TAHMİNİ BÜTÇESİ MANİSA TEMSİLCİLİĞİ

GELİRLER BÜTÇESİ		2014 TAHMİNİ	2014 GERÇEKLEŞME	GERÇEKLEŞME	2015 TAHMİNİ
600.00.02.01	YILLIK ÖDENTİLER	16.200,00	18.337,80	113,20%	21.300,00
600.00.02.02	BİR ÖNCEKİ YIL ÖDENTİLERİ	216,00	1.152,00	533,33%	240,00
600.00.02.03	GEÇMİŞ YILLAR ÖDENTİLERİ	1,00	1.254,00	125400,00%	480,00
	ÜYE ÖDENTİLERİ FASIL TOPLAMI	16.417,00	20.743,80	126,36%	22.020,00
600.00.03.01	PROJE MESLEKİ DENETİMİ	84.500,00	68.750,00	81,36%	40.000,00
600.00.03.02	TÜS DENETİMİ	8.150,00	2.250,00	27,61%	2.500,00
600.00.03.03	ŞANTİYE ŞEFLİĞİ S.D. BELGESİ	3.500,00	2.350,00	67,14%	4.300,00
600.00.03.05	YENİLEME BELGELERİ	300,00	50,00	16,67%	100,00
	MESLEKİ DENETİM FASIL TOPLAMI	96.450,00	73.400,00	76,10%	46.900,00
600.00.06.01	S.M.H.B. İLK BAŞVURU	600,00	2.100,00	350,00%	2.000,00
600.00.06.02	S.M.H.B. YENİLEME	17.500,00	18.000,00	102,86%	23.200,00
	S. MİMARLIK HİZMET BELGESİ FASIL TOPLAMI	18.100,00	20.100,00	111,05%	25.200,00
600.00.08	BELGE SATIŞLARI	6.300,00	1.750,00	27,78%	2.300,00
600.00.18	FAİZ	10.000,00	10.852,10	108,52%	2.000,00
600.00.25	ÇEŞİTLİ	0,55		0,00%	0,43
	GELİRLER TOPLAMI	147.267,55	126.845,90	86,13%	98.420,43
100,101,102,108,111,112	KASA+BANKA+YATIRIM	254.512,45	127.289,57	50,01%	127.289,57

GİDERLER BÜTÇESİ		2014 TAHMİNİ	2014 GERÇEKLEŞME	GERÇEKLEŞME	2015 TAHMİNİ
770.00.03	ODA GENEL KURULU			0,00%	1.200,00
770.00.08	GÖREVLENDİRME ULAŞIM VE KONAKLAMA	800,00	652,60	81,58%	500,00
770.00.10	TEMSİL-MUTFAK+DİĞER	2.500,00	2.348,40	93,94%	2.000,00
770.00.11	KONF+SEMP+TOPLANTILAR	800,00	5.520,00	690,00%	500,00
770.00.14.01	ÜCRETLER	41.000,00	42.772,74	104,32%	43.000,00
770.00.14.02	SOSYAL YARDIM	3.000,00	3.254,95	108,50%	3.500,00
770.00.14.03	EK ÖDEMELER	1.000,00	738,47	73,85%	750,00
770.00.14.04	SOSYAL GÜVENLİK	7.000,00	7.485,25	106,93%	7.500,00
	PERSONELE ÖDEMELER FASIL TOPLAMI	52.000,00	54.251,41	104,33%	54.750,00
770.00.15	PERSONEL TAZMİNATLAR	12.000,00		0,00%	10.000,00
770.00.18	MİM AR (AR GE)	857,33	18,52	2,16%	2.260,00
770.00.21	HİZMET ALIMLARI	1.500,00	1.603,25	106,88%	1.500,00
770.00.23	DEMİRBAŞ BAKIM-ONARIM	1.000,00	529,99	53,00%	500,00
770.00.24	PTT	2.000,00	1.648,81	82,44%	600,00
770.00.25	KIRTASIYE	1.500,00	358,76	23,92%	300,00
770.00.26	YAYIN SATINALMA	400,00	65,00	16,25%	100,00
770.00.27	BASILMI KAGIT	100,00	82,60	82,60%	100,00
770.00.28	DAMGA PULU+HARÇLAR	1.473,47	1.012,99	68,75%	986,00
770.00.29	ILAN	1.000,00	150,00	15,00%	300,00
770.00.30	BİNA İŞLETME	8.000,00	5.568,66	69,61%	6.200,00
770.00.33	YAYIN GİDERLERİ	3.000,00	2.923,08	97,44%	300,00
770.00.34	ODA İŞTİRAKLERİ	800,00	680,00	85,00%	1.000,00
770.00.35	DEMİRBAŞ ALIMLARI	420,00	250,00	59,52%	1.000,00
770.00.40	ÇEŞİTLİ	0,20		0,00%	0,48
	GİDERLER TOPLAMI	90.151,00	77.664,07	86,15%	84.096,48

2014 YILI BÜTÇE GERÇEKLEŞMESİ VE 2015 YILI TAHMİNİ BÜTÇESİ AKHISAR TEMSİLCİLİĞİ

GELİRLER BÜTÇESİ		2014 TAHMİNİ	2014 GERÇEKLEŞME	GERÇEKLEŞME	2015 TAHMİNİ
600.00.02.01	YILLIK ÖDENTİLER	7.200,00	6.600,00	91,67%	8.800,00
600.00.02.02	BİR ÖNCEKİ YIL ÖDENTİLERİ	1,00		0,00%	
600.00.02.03	GEÇMİŞ YILLAR ÖDENTİLERİ	1,00		0,00%	
	ÜYE ÖDENTİLERİ FASIL TOPLAMI	7.202,00	6.600,00	91,64%	8.800,00
600.00.03.01	PROJE MESLEKİ DENETİMİ	27.135,00	4.900,00	18,06%	3.600,00
600.00.03.02	TÜS DENETİMİ	3.460,00	350,00	10,12%	300,00
600.00.03.03	ŞANTIYE ŞEFLİĞİ S.D. BELGESİ	1.000,00	100,00	10,00%	300,00
600.00.03.05	YENİLEME BELGELERİ	1,00		0,00%	
	MESLEKİ DENETİM FASIL AK	31.596,00	5.350,00	16,93%	4.200,00
600.00.06.01	S.M.H.B. İLK BAŞVURU	300,00	300,00	100,00%	400,00
600.00.06.02	S.M.H.B. YENİLEME	6.700,00	6.600,00	98,51%	8.600,00
	S. MİMARLIK HİZMET BELGESİ FASIL TOPLAMI	7.000,00	6.900,00	98,57%	9.000,00
600.00.08	BELGE SATIŞLARI	400,00	475,00	118,75%	480,00
600.00.17	BAĞIŞ	0,00	0,50	0,00%	0,00
600.00.18	FAİZ	1.000,00	3.341,71	334,17%	300,00
600.00.25	ÇEŞİTLİ	1,05		0,00%	2,33
	GELİRLER TOPLAMI	47.199,05	22.667,21	48,02%	22.782,33
100,101,102,108,111,1	KASA+BANKA+YATIRIM	64.381,95	36.887,67	57,30%	36.887,67

GİDERLER BÜTÇESİ		2014 TAHMİNİ	2014 GERÇEKLEŞME	GERÇEKLEŞME	2015 TAHMİNİ
770.00.03	ODA GENEL KURULU			0,00%	700,00
770.00.08	GÖREVLENDİRME ULAŞIM VE KONAKLAMA	500,00		0,00%	100,00
770.00.10	TEMSİL-MUTFAK+DİĞER	1.700,00	4.825,22	283,84%	1.000,00
770.00.11	KONF+SEMP+TOPLANTILAR	1.000,00	921,50	92,15%	500,00
770.00.14.01	ÜCRETLER	15.500,00	16.461,30	106,20%	13.000,00
770.00.14.02	SOSYAL YARDIM	1.200,00	1.616,95	134,75%	1.570,00
770.00.14.03	EK ÖDEMELER	800,00	723,47	90,43%	750,00
770.00.14.04	SOSYAL GÜVENLİK	2.300,00	2.880,70	125,25%	2.800,00
	PERSONELE ÖDEMELER FASIL TOPLAMI	19.800,00	21.682,42	109,51%	18.120,00
770.00.15	PERSONEL TAZMİNATLAR	1.000,00		0,00%	7.000,00
770.00.18	MİM AR (AR GE)	307,02	4,67	1,52%	500,00
770.00.21	HİZMET ALIMLARI	500,00	449,31	89,86%	500,00
770.00.22	PERSONEL YOLLUK	100,00		0,00%	
770.00.23	DEMİRBAŞ BAKIM-ONARIM	100,00	0,00	0,00%	100,00
770.00.24	PTT	1.500,00	1.783,15	118,88%	500,00
770.00.25	KIRTASIYE	500,00	300,41	60,08%	400,00
770.00.26	YAYIN SATINALMA			0,00%	100,00
770.00.27	BASILMI KAGIT			0,00%	100,00
770.00.28	DAMGA PULU+HARÇLAR	985,00	934,35	94,86%	1.000,00
770.00.29	ILAN			0,00%	100,00
770.00.30	BİNA İŞLETME	1.700,00	1.259,20	74,07%	1.400,00
770.00.33	YAYIN GİDERLERİ		375,00	0,00%	50,00
770.00.35	DEMİRBAŞ ALIMLARI			0,00%	150,00
770.00.40	ÇEŞİTLİ	1,19		0,00%	2,87
	GİDERLER TOPLAMI	29.693,21	32.535,23	109,57%	32.322,87

2014 YILI BÜTÇE GERÇEKLEŞMESİ VE 2015 YILI TAHMİNİ BÜTÇESİ SALİHLİ TEMSİLCİLİĞİ

GELİRLER BÜTÇESİ		2014 TAHMİNİ	2014 GERÇEKLEŞME	GERÇEKLEŞME	2015 TAHMİNİ
600.00.02.01	YILLIK ÖDENTİLER	5.500,00	5.832,00	106,04%	6.400,00
600.00.02.02	BİR ÖNCEKİ YIL ÖDENTİLERİ	1,00	216,00	21600,00%	300,00
600.00.02.03	GEÇMİŞ YILLAR ÖDENTİLERİ	1,00		0,00%	
	UYE ÖDENTİLERİ FASIL TOPLAMI	5.502,00	6.048,00	109,92%	6.700,00
600.00.03.01	PROJE MESLEKİ DENETİMİ	14.800,00	1.900,00	12,84%	1.300,00
600.00.03.02	TUS DENETİMİ	650,00		0,00%	50,00
600.00.03.03	ŞANTİYE SEFLİĞİ S.D. BELGESİ	200,00	50,00	25,00%	0,00
600.00.03.05	YENİLEME BELGELERİ	1,00		0,00%	
	MESLEKİ DENETİM FASIL TOPLAMI	15.651,00	1.950,00	12,46%	1.350,00
600.00.06.01	S.M.H.B. İLK BAŞVURU	300,00	600,00	200,00%	400,00
600.00.06.02	S.M.H.B. YENİLEME	6.000,00	7.200,00	120,00%	7.600,00
	S. MİMARLIK HİZMET BELGESİ FASIL TOPLAMI	6.300,00	7.800,00	123,81%	8.000,00
600.00.08	BELGE SATIŞLARI	550,00	300,00	54,55%	300,00
600.00.18	FAİZ	500,00	6.693,92	1338,78%	199,00
600.00.25	ÇEŞİTLİ	4,68		0,00%	0,54
	GELİRLER TOPLAMI	28.507,68	22.791,92	79,95%	16.549,54
100,101,102,108,111,1	KASA+BANKA+YATIRIM	109.053,32	69.860,46	64,06%	69.860,46

GİDERLER BÜTÇESİ		2014 TAHMİNİ	2014 GERÇEKLEŞME	GERÇEKLEŞME	2015 TAHMİNİ
770.00.03	ODA GENEL KURULU			0,00%	700,00
770.00.08	GÖREVLENDİRME ULAŞIM VE KONAKLAMA	0,00		0,00%	100,00
770.00.10	TEMSİL-MUTFAK+DİĞER	2.000,00	2.312,20	115,61%	1.000,00
770.00.11	KONF+SEMP+TOPLANTILAR	1.000,00		0,00%	100,00
770.00.14.01	ÜCRETLER	17.000,00	17.063,69	100,37%	16.000,00
770.00.14.02	SOSYAL YARDIM	1.800,00	1.709,90	94,99%	1.800,00
770.00.14.03	EK ÖDEMELER	700,00	727,23	103,89%	700,00
770.00.14.04	SOSYAL GÜVENLİK	2.800,00	2.954,33	105,51%	2.800,00
	PERSONELE ÖDEMELER FASIL TOPLAMI	22.300,00	22.455,15	100,70%	21.300,00
770.00.15	PERSONEL TAZMİNATLAR	7.000,00		0,00%	7.000,00
770.00.18	MİM AR (AR GE)	459,01	6,98	1,52%	464,00
770.00.21	HİZMET ALIMLARI	790,00	771,25	97,63%	500,00
770.00.23	DEMİRBAŞ BAKIM-ONARIM	100,00	150,00	150,00%	300,00
770.00.24	PTT	1.000,00	1.193,56	119,36%	300,00
770.00.25	KIRTASIYE	500,00	163,78	32,76%	150,00
770.00.27	BASILIKAGIT			0,00%	100,00
770.00.28	DAMGA PULU+HARÇLAR	885,39	711,84	80,40%	761,00
770.00.29	ILAN			0,00%	100,00
770.00.30.01	KİRA	6.000,00	5.400,00	90,00%	6.000,00
770.00.30.02	YAKIT+ELEK.+BAKIM+ONARIM	2.500,00	2.257,12	90,28%	2.500,00
	BİNA İŞLETME FASIL TOPLAMI	8.500,00	7.657,12	90,08%	8.500,00
770.00.33	YAYIN GİDERLERİ	100,00		0,00%	
770.00.35	DEMİRBAŞ ALIMLARI	500,00		0,00%	100,00
770.00.40	ÇEŞİTLİ			0,00%	1,63
	GİDERLER TOPLAMI	45.134,40	35.421,88	78,48%	41.476,63

**2014 YILI BÜTÇE GERÇEKLEŞMESİ VE 2015 YILI TAHMİNİ BÜTÇESİ
TURGUTLU TEMSİLCİLİĞİ**

GELİRLER BÜTÇESİ		2014 TAHMİNİ	2014 GERÇEKLEŞME	GERÇEKLEŞME	2015 TAHMİNİ
600.00.02.01	YILLIK ÖDENTİLER	2.500,00	2.592,00	103,68%	3.200,00
600.00.02.02	BİR ÖNCEKİ YIL ÖDENTİLERİ	1,00		0,00%	
600.00.02.03	GEÇMİŞ YILLAR ÖDENTİLERİ	1,00		0,00%	
	ÜYE ÖDENTİLERİ FASIL TOPLAMI	2.502,00	2.592,00	103,60%	3.200,00
600.00.03.01	PROJE MESLEKİ DENETİMİ	12.250,00	4.300,00	35,10%	3.500,00
600.00.03.02	TÜS DENETİMİ	200,00		0,00%	50,00
600.00.03.03	ŞANTİYE ŞEFLİĞİ S.D. BELGESİ	550,00		0,00%	50,00
600.00.03.05	YENİLEME BELGELERİ	1,00		0,00%	
	MESLEKİ DENETİM FASIL TOPLAMI	13.001,00	4.300,00	33,07%	3.600,00
600.00.06.01	S.M.H.B. İLK BAŞVURU	300,00		0,00%	400,00
600.00.06.02	S.M.H.B. YENİLEME	3.500,00	3.300,00	94,29%	4.400,00
	S. MİMARLIK HİZMET BELGESİ FASIL TOPLAMI	3.800,00	3.300,00	86,84%	4.800,00
600.00.08	BELGE SATIŞLARI	150,00	100,00	66,67%	120,00
600.00.18	FAİZ		432,92	0,00%	20,00
600.00.23	DEMİRBAŞ - GAYRİMENKUL S.			0,00%	100.000,00
600.00.25	ÇEŞİTLİ	0,28		0,00%	2,47
	GELİRLER TOPLAMI	19.453,28	10.724,92	55,13%	111.742,47
100,101,102,108,111,1	KASA+BANKA+YATIRIM	9.881,72	382,53	3,87%	382,53

GİDERLER BÜTÇESİ		2014 TAHMİNİ	2014 GERÇEKLEŞME	GERÇEKLEŞME	2015 TAHMİNİ
770.00.03	ODA GENEL KURULU			0,00%	500,00
770.00.08	GÖREVLENDİRME ULAŞIM VE KONAKLAMA		62,00	0,00%	50,00
770.00.10	TEMSİL-MUTFAK+DİĞER	500,00	516,97	103,39%	500,00
770.00.11	KONF+SEMP+TOPLANTILAR	1,00		0,00%	
770.00.14.01	UCRETLER	1.500,00	1.258,90	83,93%	
770.00.14.02	SOSYAL YARDIM	500,00	126,00	25,20%	
770.00.14.03	EK ÖDEMELER	100,00	59,35	59,35%	
770.00.14.04	SOSYAL GÜVENLİK	300,00	257,03	85,68%	
	PERSONELE ÖDEMELER FASIL TOPLAMI	2.400,00	1.701,28	70,89%	
770.00.15	PERSONEL TAZMİNATLAR	4.600,00	10.592,43	230,27%	
770.00.18	MİM AR (AR GE)	118,05	1,77	1,50%	100,00
770.00.21	HİZMET ALIMLARI	1.000,00	798,75	79,88%	500,00
770.00.23	DEMİRBAŞ BAKIM-ONARIM	500,00	40,00	8,00%	550,00
770.00.24	PTT	800,00	765,52	95,69%	200,00
770.00.25	KIRTASIYE	500,00	85,05	17,01%	300,00
770.00.28	DAMGA PULU+HARÇLAR	616,45	510,80	0,00%	645,00
770.00.29	ILAN			0,00%	100,00
770.00.30	BİNA İŞLETME	700,00	792,81	113,26%	800,00
770.00.35	DEMİRBAŞ ALIMLARI			0,00%	100,00
770.00.40	ÇEŞİTLİ	0,65		0,00%	2,94
	GİDERLER TOPLAMI	11.119,70	15.867,38	142,70%	4.347,94

2014 YILI BÜTÇE GERÇEKLEŞMESİ VE 2015 YILI TAHMİNİ BÜTÇESİ UŞAK TEMSİLCİLİĞİ

GELİRLER BÜTÇESİ		2014 TAHMİNİ	2014 GERÇEKLEŞME	GERÇEKLEŞME	2015 TAHMİNİ
600.00.02.01	YILLIK ÖDENTİLER	15.000,00	18.144,00	120,96%	20.520,00
600.00.02.02	BİR ÖNCEKİ YIL ÖDENTİLERİ	500,00	396,00	79,20%	480,00
600.00.02.03	GEÇMİŞ YILLAR ÖDENTİLERİ	1,00	432,00	43200,00%	720,00
	ÜYE ÖDENTİLERİ FASIL TOPLAMI	15.501,00	18.972,00	122,39%	21.720,00
600.00.03.01	PROJE MESLEKİ DENETİMİ	77.200,00	15.560,00	20,16%	14.000,00
600.00.03.02	TÜS DENETİMİ	12.350,00	1.750,00	14,17%	2.200,00
600.00.03.03	ŞANTIYE ŞEFLİĞİ S.D. BELGESİ	3.300,00	1.300,00	39,39%	2.800,00
600.00.03.05	YENİLEME BELGELERİ	1,00		0,00%	
	MESLEKİ DENETİM FASIL TOPLAMI	92.851,00	18.610,00	20,04%	19.000,00
600.00.05	BİLİRKİŞİLİK	1,00		0,00%	0,00
600.00.06.01	S.M.H.B. İLK BAŞVURU	1.500,00	1.500,00	100,00%	2.000,00
600.00.06.02	S.M.H.B. YENİLEME	17.500,00	18.900,00	108,00%	32.000,00
	S. MİMARLIK HİZMET BELGESİ FASIL TOPLAMI	19.000,00	20.400,00	107,37%	34.000,00
600.00.08	BELGE SATIŞLARI	1.400,00	2.625,00	187,50%	3.800,00
600.00.18	FAİZ	15.000,00	14.314,12	95,43%	2.100,00
600.00.25	ÇEŞİTLİ	3,93		0,00%	14,84
	GELİRLER TOPLAMI	143.756,93	74.921,12	52,12%	80.634,84
100,101,102,108,111,1	KASA+BANKA+YATIRIM	318.604,07	163.965,16	51,46%	163.965,16

GİDERLER BÜTÇESİ		2014 TAHMİNİ	2014 GERÇEKLEŞME	GERÇEKLEŞME	2015 TAHMİNİ
770.00.03	ODA GENEL KURULU			0,00%	1.250,00
770.00.08	GÖREVLENDİRME ULAŞIM VE KONAKLAMA	100,00		0,00%	200,00
770.00.10	TEMSİL-MUTFAK+DİĞER	3.500,00	1.170,90	33,45%	1.100,00
770.00.11	KONF+SEMP+TOPLANTILAR	10.000,00	8.777,67	87,78%	1.000,00
770.00.14.01	ÜCRETLER	30.000,00	28.067,85	93,56%	28.000,00
770.00.14.02	SOSYAL YARDIM	4.000,00	3.004,60	75,12%	3.050,00
770.00.14.03	EK ÖDEMELER	1.000,00	730,99	73,10%	1.000,00
770.00.14.04	SOSYAL GÜVENLİK	4.500,00	4.855,23	107,89%	5.000,00
	PERSONELE ÖDEMELER FASIL TOPLAMI	39.500,00	36.658,67	92,81%	37.050,00
770.00.15	PERSONEL TAZMİNATLAR	10.000,00		0,00%	10.000,00
770.00.18	MİM AR (AR GE)	826,01	15,22	1,84%	2.450,00
770.00.21	HİZMET ALIMLARI	1.000,00	1.413,00	141,30%	1.000,00
770.00.23	DEMİRBAŞ BAKIM-ONARIM	1.000,00	1.464,72	146,47%	1.600,00
770.00.24	PTT	2.270,00	1.646,78	72,55%	500,00
770.00.25	KIRTASIYE	800,00		0,00%	200,00
770.00.26	YAYIN SATINALMA	500,00	202,00	40,40%	500,00
770.00.27	BASILMI KAGIT			0,00%	100,00
770.00.28	DAMGA PULU+HARÇLAR	1.707,00	1.425,12	83,49%	1.549,08
770.00.29	ILAN	1.500,00	601,80	40,12%	1.000,00
770.00.30	BİNA İŞLETME	3.400,00	6.852,75	201,55%	3.000,00
770.00.33	YAYIN GİDERLERİ	650,00	1.786,24	274,81%	100,00
770.00.34	ODA İŞTİRAKLERİ	300,00	88,50	29,50%	500,00
770.00.35	DEMİRBAŞ ALIMLARI	2.300,00	5.021,90	218,34%	1.000,00
770.00.40	ÇEŞİTLİ	0,39		0,00%	33,77
	GİDERLER TOPLAMI	79.353,40	67.125,27	84,59%	64.132,85

**2015 YILI BÜTÇE GERÇEKLEŞMESİ VE 2016 YILI TAHMİNİ BÜTÇESİ
İZMİR ŞUBE VE BİRİMLER**

GELİRLER BÜTÇESİ		2015 TAHMİNİ	2015 GERÇEKLEŞME	GERÇEKLEŞME	2016 TAHMİNİ
600.00.01	ÜYE KAYIT ÖDENTİSİ	5.000,00	5.675,00	1,14	6.000,00
600.00.02	ÜYE ÖDENTİLERİ				
600.00.02.01	YILLIK ÖDENTİLER	600.000,00	537.333,00	0,90	637.285,00
600.00.02.02	BİR ÖNCEKİ YIL ÖDENTİLERİ	74.000,00	67.775,10	0,92	77.833,00
600.00.02.03	GEÇMİŞ YILLAR ÖDENTİLERİ	110.000,00	88.490,33	0,80	58.080,00
	ÜYE ÖDENTİLERİ FASIL TOPLAMI	784.000,00	693.598,43	0,88	773.198,00
600.00.03	MESLEKİ DENETİM				
600.00.03.01	PROJE MESLEKİ DENETİMİ	200.000,00	288.030,00	1,44	274.300,00
600.00.03.02	TÜS DENETİMİ	10.000,00	8.250,00	0,83	7.350,00
600.00.03.03	ŞANTIYE ŞEFLİĞİ S.D. BELGESİ	20.000,00	14.850,00	0,74	12.900,00
600.00.03.05	YENİLEME BELGELERİ	2.000,00	100,00	0,05	550,00
	MESLEKİ DENETİM FASIL TOPLAMI	232.000,00	311.230,00	1,34	295.100,00
600.00.05	BİLİRKİŞİLİK	50.000,00	15.471,00	0,31	15.500,00
600.00.06	S. MİMARLIK HİZMET BELGESİ				
600.00.06.01	S.M.H.B. İLK BAŞVURU	62.000,00	61.600,00	0,99	76.100,00
600.00.06.02	S.M.H.B. YENİLEME	360.000,00	376.400,00	1,05	473.500,00
	S. MİMARLIK HİZMET BELGESİ FASIL TOPLAMI	422.000,00	438.000,00	1,04	549.600,00
600.00.08	BELGE SATIŞLARI	48.000,00	48.734,00	1,02	49.500,00
600.00.11	MAHKEME VE İCRA	0,00	12.028,58	0,00	200,00
600.00.16	KİRA	36.000,00	0,00	0,00	0,00
600.00.17	BAĞIŞ	150.000,00	76.747,50	0,51	85.020,00
600.00.18	FAİZ	7.900,00	43.066,10	5,45	44.156,00
600.00.19	SMGM	15.000,00	17.301,93	1,15	25.000,00
600.00.20	BİLGİSAYAR MBÇK	50.000,00	0,00	0,00	10.000,00
600.00.23	DEMİRBAŞ-GAYRİMENKUL S.	500.000,00	0,00	0,00	3,35
600.00.25	ÇEŞİTLİ	86,63	0,00	0,00	12,13
	GELİRLER TOPLAMI	2.299.986,63	1.661.852,54	0,72	1.853.289,48
100,101,102,108	KASA+BANKA+YATIRIM	740.013,37	666.710,52	0,90	666.710,52

**2015 YILI BÜTÇE GERÇEKLEŞMESİ VE 2016 YILI TAHMİNİ BÜTÇESİ
İZMİR ŞUBE VE BİRİMLER**

GİDERLER BÜTÇESİ		2015 TAHMİNİ	2015 GERÇEKLEŞME	GERÇEKLEŞME	2016 TAHMİNİ
770.00.03	ODA GENEL KURULU	8.000,00	12.136,50	1,52	15.000,00
770.00.10	TEMSİL-MUTFAK+DİĞER	30.000,00	28.132,40	0,94	29.060,00
770.00.11	KONF+SEMP+TOPLANTILAR	10.000,00	36.252,82	3,63	29.150,00
770.00.12	ORGANLAR	1.000,00	790,00	0,79	1.000,00
770.00.13	KURUL-KOMITE-KOMİSYONLAR	0,00	130,00	0,00	200,00
770.00.14	PERSONELE ÖDEMELER				
770.00.14.01	UCRETLER	544.000,00	503.355,86	0,93	537.050,00
770.00.14.02	SOSYAL YARDIM	52.000,00	47.043,06	0,90	42.950,00
770.00.14.03	EK ÖDEMELER	13.000,00	8.481,42	0,65	8.150,00
770.00.14.04	SOSYAL GÜVENLİK	87.000,00	94.780,12	1,09	102.650,00
	PERSONELE ÖDEMELER FASIL TOPLAMI	696.000,00	653.660,46	0,94	690.800,00
770.00.15	PERSONEL TAZMİNATLAR	85.000,00	140.153,05	1,65	30.000,00
770.00.16	OLAĞAN DIŞI GİDERLER	0,00	1.033,68		0,00
770.00.18	MİM AR (AR GE)	78.000,00	4.997,30	0,06	39.413,00
770.00.19	SMGM	1.000,00	10.294,02	10,29	5.000,00
770.00.20	BİLGİSAYAR MBÇK				
770.00.20.01	EĞİTİM ÜCRETLERİ	10.000,00	0,00	0,00	10.000,00
770.00.20.02	MAKİNE BAKIM ONARIM	10.000,00	0,00	0,00	0,00
770.00.20.03	DİĞER	2.000,00	0,00	0,00	0,00
	BİLGİSAYAR MBÇK FASIL TOPLAMI	22.000,00	0,00	0,00	10.000,00
770.00.21	HİZMET ALIMLARI				
770.00.21.01	SERBEST MESLEK HİZMETLERİ	19.000,00	17.861,65	0,94	15.500,00
770.00.21.02	DİĞER	20.000,00	28.374,56	1,42	27.710,00
	HİZMET ALIMLARI FASIL TOPLAMI	39.000,00	46.236,21	1,19	43.210,00
770.00.22	GÖREVLENDİRME ULAŞIM VE KONAKLAMA	7.000,00	5.813,17	0,83	5.550,00
770.00.23	DEMİRBAŞ BAKIM-ONARIM				
770.00.23.01	BAKIM SÖZLEŞMELERİ	4.000,00	6.667,00	1,67	1.400,00
770.00.23.02	ONARIM	10.000,00	13.716,03	1,37	12.550,00
	DEMİRBAŞ BAKIM-ONARIM FASIL TOPLAMI	14.000,00	20.383,03		13.950,00
770.00.24	İLETİŞİM HİZMETLERİ	14.000,00	58.310,01	4,17	29.900,00
770.00.25	KIRTASIYE	18.000,00	12.859,58	0,71	12.060,00
770.00.26	YAYIN SATINALMA	1.000,00	843,35	0,84	1.100,00
770.00.27	BASILYI KAGIT	2.000,00	2.397,40	1,20	1.650,00
770.00.28	DAMGA PULU+HARÇLAR	17.800,00	17.566,32	0,99	17.861,00
770.00.29	ILAN	2.000,00	792,09	0,40	1.000,00
770.00.30	BİNA İŞLETME				
770.00.30.01	KİRA	23.000,00	26.685,85	1,16	22.000,00
770.00.30.02	YAKIT+ELEK.+BAKIM+ONARIM	112.000,00	170.595,15	1,52	156.653,00
	BİNA İŞLETME FASIL TOPLAMI	135.000,00	197.281,00	1,46	178.653,00
770.00.32	HUKUKİ GİDERLER	60.000,00	48.641,36	0,81	45.600,00
770.00.33	YAYIN GİDERLERİ	10.000,00	22.147,01	2,21	10.000,00
770.00.34	ODA İŞTİRAKLERİ	3.000,00	291,00	0,10	1.400,00
770.00.35	DEMİRBAŞ ALIMLARI	11.000,00	17.876,44	1,63	23.078,00
770.00.40	ÇEŞİTLİ	79,42	0,00	0,00	7,14
	GİDERLER GENELTOPLAMI	1.264.879,42	1.339.018,20	1,06	1.234.642,14

İzmir Mimarlık Merkezi inşaatından kaynaklı merkez borcumuz 5.757.745,00 TL'dir.

**2015 YILI BÜTÇE GERÇEKLEŞMESİ VE 2016 YILI TAHMİNİ BÜTÇESİ
İZMİR ŞUBE**

GELİRLER BÜTÇESİ		2015 TAHMİNİ	2015 GERÇEKLEŞME	GERÇEKLEŞME	2016 TAHMİNİ
600.00.01	ÜYE KAYIT ÖDENTİSİ	5.000,00	5.675,00	113,50%	6.000,00
600.00.02	ÜYE ÖDENTİLERİ				
600.00.02.01	YILLIK ÖDENTİLER	492.920,00	432.197,00	87,68%	520.080,00
600.00.02.02	BİR ÖNCEKİ YIL ÖDENTİLERİ	70.200,00	60.407,10	86,05%	70.000,00
600.00.02.03	GEÇMİŞ YILLAR ÖDENTİLERİ	104.540,00	83.498,33	79,87%	52.800,00
	ÜYE ÖDENTİLERİ FASIL TOPLAMI	667.660,00	576.102,43	86,29%	642.880,00
600.00.03	MESLEKİ DENETİM				
600.00.03.01	PROJE MESLEKİ DENETİMİ	50.000,00	50.030,00	100,06%	58.300,00
600.00.03.02	TÜS DENETİMİ	1.350,00	1.450,00	107,41%	1.600,00
600.00.03.03	ŞANTIYE ŞEFLİĞİ S.D. BELGESİ	2.000,00	2.100,00	105,00%	3.000,00
600.00.03.05	YENİLEME BELGELERİ	1.308,00	50,00	3,82%	500,00
	MESLEKİ DENETİM FASIL TOPLAMI	54.658,00	53.630,00	98,12%	63.400,00
600.00.05	BİLİRKİŞİLİK	50.000,00	15.471,00	30,94%	15.500,00
600.00.06	S. MİMARLIK HİZMET BELGESİ				
600.00.06.01	S.M.H.B. İLK BAŞVURU	53.600,00	51.600,00	96,27%	64.500,00
600.00.06.02	S.M.H.B. YENİLEME	239.900,00	254.800,00	106,21%	320.000,00
	S. MİMARLIK HİZMET BELGESİ FASIL TOPLAMI	293.500,00	306.400,00	104,40%	384.500,00
600.00.08	BELGE SATIŞLARI	38.395,00	38.369,00	99,93%	39.000,00
600.00.11	MAHKEME VE İCRA		12.028,58	0,00%	200,00
600.00.16	KİRA	36.000,00		0,00%	
600.00.17	BAGIŞ	150.000,00	70.536,00	47,02%	85.000,00
600.00.18	FAİZ	2.468,00	8.222,94	333,18%	12.377,00
600.00.19	SMGM	15.000,00	17.301,93	115,35%	25.000,00
600.00.20	BİLGİSAYAR MBÇK	50.000,00	0,00	0,00%	10.000,00
600.00.23	DEMİRBAŞ - GAYRİMENKUL S.	200.000,00		0,00%	
600.00.25	ÇEŞİTLİ	58,51		0,00%	0,85
	GELİRLER TOPLAMI	1.562.739,51	1.103.736,88	70,63%	1.283.857,85
100,101,102,108	KASA+BANKA+YATIRIM	295.640,49	141.402,15	47,83%	141.402,15

**2015 YILI BÜTÇE GERÇEKLEŞMESİ VE 2016 YILI TAHMİNİ BÜTÇESİ
İZMİR ŞUBE**

GİDERLER BÜTÇESİ		2015 TAHMİNİ	2015 GERÇEKLEŞME	GERÇEKLEŞME	2016 TAHMİNİ
770.00.03	ODA GENEL KURULU			0,00%	15.000,00
770.00.10	TEMSİL-MUTFAK+DİĞER	19.500,00	16.953,24	86,94%	20.000,00
770.00.11	KONF+SEMP+TOPLANTILAR	7.000,00	27.767,92	396,68%	25.000,00
770.00.12	ORGANLAR	1.000,00	790,00	79,00%	1.000,00
770.00.13	KURUL-KOMİTE-KOMİSYONLAR	0,00	130,00	0,00%	200,00
770.00.14	PERSONELE ÖDEMELER				
770.00.14.01	UCRETLER	378.000,00	340.676,60	90,13%	396.000,00
770.00.14.02	SOSYAL YARDIM	37.200,00	33.246,47	89,37%	30.000,00
770.00.14.03	EK ÖDEMELER	7.500,00	4.058,20	54,11%	4.500,00
770.00.14.04	SOSYAL GÜVENLİK	55.700,00	65.588,11	117,75%	77.000,00
	PERSONELE ÖDEMELER FASIL TOPLAMI	478.400,00	443.569,38	92,72%	507.500,00
770.00.15	PERSONEL TAZMINATLAR	33.000,00	33.372,24	101,13%	5.000,00
770.00.16	OLAĞAN DIŞI GİDERLER		945,70	0,00%	
770.00.18	MİM AR (AR GE)	69.500,00	4.361,93	6,28%	30.000,00
770.00.19	SMGM GİDERLERİ	1.000,00	10.294,02	1029,40%	5.000,00
770.00.20	BİLGİSAYAR MBÇK				
770.00.20.01	EĞİTİM ÜCRETLERİ	10.000,00		0,00%	10.000,00
770.00.20.02	MAKİNE BAKIM ONARIM	10.000,00		0,00%	
770.00.20.03	DİĞER	2.000,00		0,00%	
	BİLGİSAYAR MBÇK FASIL TOPLAMI	22.000,00	0,00	0,00%	10.000,00
770.00.21	HİZMET ALIMLARI				
770.00.21.01	SERBEST MESLEK HİZMETLERİ	15.500,00	14.160,00	91,35%	15.000,00
770.00.21.02	DİĞER	13.200,00	19.155,35	145,12%	20.000,00
	HİZMET ALIMLARI FASIL TOPLAMI	28.700,00	33.315,35		35.000,00
770.00.22	GÖREVLENDİRME ULAŞIM VE KONAKLAMA	5.050,00	4.233,07	83,82%	4.000,00
770.00.23	DEMİRBAŞ BAKIM-ONARIM				
770.00.23.01	BAKIM SÖZLEŞMELERİ	3.750,00	6.372,00	169,92%	1.000,00
770.00.23.02	ONARIM	5.450,00	11.964,23	219,53%	10.000,00
	DEMİRBAŞ BAKIM-ONARIM FASIL TOPLAMI	9.200,00	18.336,23	199,31%	11.000,00
770.00.24	İLETİŞİM HİZMETLERİ	10.200,00	47.080,35	461,57%	20.000,00
770.00.25	KIRTASIYE	15.300,00	10.184,56	66,57%	10.000,00
770.00.26	YAYIN SATINALMA	200,00	121,95	60,98%	500,00
770.00.27	BASILIK KAGIT	1.400,00	2.255,80	161,13%	1.500,00
770.00.28	DAMGA PULU+HARÇLAR	7.940,92	9.440,12	118,88%	10.289,00
770.00.29	ILAN	300,00		0,00%	1.000,00
770.00.30	BİNA İŞLETME	90.850,00	146.395,93	161,14%	130.300,00
770.00.32	HUKUKİ GİDERLER	60.000,00	46.445,96	77,41%	45.000,00
770.00.33	YAYIN GİDERLERİ	9.450,00	22.147,01	234,36%	10.000,00
770.00.34	ODA İŞTİRAKLERİ	1.500,00	0,00	0,00%	1.000,00
770.00.35	DEMİRBAŞ ALIMLARI	7.850,00	16.532,44	210,60%	15.968,00
770.00.40	ÇEŞİTLİ	34,54		0,00%	1,36
	GİDERLER TOPLAMI	879.375,46	894.673,20	101,74%	914.258,36

**2015 YILI BÜTÇE GERÇEKLEŞMESİ VE 2016 YILI TAHMİNİ BÜTÇESİ
BERGAMA TEMSİLCİLİĞİ**

GELİRLER BÜTÇESİ		2015 TAHMİNİ	2015 GERÇEKLEŞME	GERÇEKLEŞME	2016 TAHMİNİ
600.00.02	ÜYE ÖDENTİLERİ				
600.00.02.01	YILLIK ÖDENTİLER	1.260,00	1.440,00	114,29%	1.848,00
600.00.02.02	BİR ÖNCEKİ YIL ÖDENTİLERİ	0,00			264,00
	ÜYE ÖDENTİLERİ FASIL TOPLAMI	1.260,00	1.440,00	114,29%	2.112,00
600.00.03	MESLEKİ DENETİM				
600.00.03.01	PROJE MESLEKİ DENETİMİ	2.000,00	300,00	15,00%	400,00
600.00.03.02	TUS DENETİMİ	50,00		0,00%	
600.00.03.03	ŞANTİYE ŞEFLİĞİ S.D. BELGESİ	500,00	50,00	0,00%	50,00
	MESLEKİ DENETİM FASIL TOPLAMI	2.550,00	350,00		450,00
600.00.06	S. MİMARLIK HİZMET BELGESİ				
600.00.06.01	S.M.H.B. İLK BAŞVURU	400,00		0,00%	500,00
600.00.06.02	S.M.H.B. YENİLEME	3.200,00	2.800,00	87,50%	3.500,00
	S. MİMARLIK HİZMET BELGESİ FASIL TOPLAMI	3.600,00	2.800,00	77,78%	4.000,00
600.00.08	BELGE SATIŞLARI	100,00	60,00	60,00%	90,00
600.00.18	FAİZ	11,00		0,00%	10,00
600.00.25	ÇEŞİTLİ	0,35		0,00%	0,32
	GELİRLER TOPLAMI	7.521,35	4.650,00	61,82%	6.662,32
100,101,102,108,111,112	KASA+BANKA+YATIRIM	53,65	1.167,68	2176,48%	1.167,68

GİDERLER BÜTÇESİ		2015 TAHMİNİ	2015 GERÇEKLEŞME	GERÇEKLEŞME	2016 TAHMİNİ
770.00.03	ODA GENEL KURULU	50,00		0,00%	0,00
770.00.10	TEMSİL-MUTFAK+DİĞER	50,00		0,00%	
770.00.18	MİM AR (AR GE)	30,00	4,88	16,27%	78,00
770.00.21	HİZMET ALIMLARI	300,00	559,86	186,62%	10,00
770.00.22	GÖREVLENDİRME ULAŞIM VE KONAKLAMA	50,00		0,00%	
770.00.23	DEMİRBAŞ BAKIM-ONARIM	0,00	0,00	#SAYI/0!	0,00
770.00.24	İLETİŞİM HİZMETLERİ	50,00	203,47	406,94%	50,00
770.00.25	KIRTASIYE	50,00		0,00%	50,00
770.00.28	DAMGA PULU+HARÇLAR	422,00	521,09	123,48%	40,00
770.00.30	BİNA İŞLETME	2.800,00	1.639,05	58,54%	0,00
770.00.40	ÇEŞİTLİ	0,67		0,00%	0,78
	GİDERLER TOPLAMI	3.802,67	2.928,35	77,01%	228,78

**2015 YILI BÜTÇE GERÇEKLEŞMESİ VE 2016 YILI TAHMİNİ BÜTÇESİ
ÇEŞME TEMSİLCİLİĞİ**

GELİRLER BÜTÇESİ		2015 TAHMİNİ	2015 GERÇEKLEŞME	GERÇEKLEŞME	2016 TAHMİNİ
600.00.02	ÜYE ÖDENTİLERİ				
600.00.02.01	YILLIK ÖDENTİLER	9.000,00	7.440,00	82,67%	8.184,00
600.00.02.02	BİR ÖNCEKİ YIL ÖDENTİLERİ	270,00	720,00	266,67%	791,00
600.00.02.03	GEÇMİŞ YILLAR ÖDENTİLERİ	480,00		0,00%	
	ÜYE ÖDENTİLERİ FASIL TOPLAMI	9.750,00	8.160,00	83,69%	8.975,00
600.00.03	MESLEKİ DENETİM				
600.00.03.01	PROJE MESLEKİ DENETİMİ	3.700,00	1.900,00	51,35%	1.500,00
600.00.03.02	TUS DENETİMİ	50,00		0,00%	
600.00.03.03	ŞANTIYE ŞEFLİĞİ S.D. BELGESİ	1.000,00	600,00	60,00%	600,00
600.00.03.05	YENİLEME BELGELERİ	52,00		0,00%	
	MESLEKİ DENETİM FASIL TOPLAMI	4.802,00	2.500,00	52,06%	2.100,00
600.00.06	S. MİMARLIK HİZMET BELGESİ				
600.00.06.01	S.M.H.B. İLK BAŞVURU			0,00%	600,00
600.00.06.02	S.M.H.B. YENİLEME	10.800,00	10.400,00	96,30%	13.000,00
	S. MİMARLIK HİZMET BELGESİ FASIL TOPLAMI	10.800,00	10.400,00	96,30%	13.600,00
600.00.08	BELGE SATIŞLARI	220,00	180,00	81,82%	180,00
600.00.18	FAİZ	50,00		0,00%	20,00
600.00.25	ÇEŞİTLİ	1,05		0,00%	0,65
	GELİRLER TOPLAMI	25.623,05	21.240,00	82,89%	24.875,65
100,101,102,108,111,1	KASA+BANKA+YATIRIM	1.076,95	969,35	90,01%	969,35

GİDERLER BÜTÇESİ		2015 TAHMİNİ	2015 GERÇEKLEŞME	GERÇEKLEŞME	2016 TAHMİNİ
770.00.03	ODA GENEL KURULU	150,00	295,00	196,67%	
770.00.10	TEMSİL-MUTFAK+DİĞER	100,00		0,00%	
770.00.18	MİM AR (AR GE)	229,00	41,67	18,20%	533,00
770.00.21	HİZMET ALIMLARI	100,00	206,11	206,11%	200,00
770.00.22	GÖREVLENDİRME ULAŞIM VE KONAKLAMA	50,00		0,00%	
770.00.23	DEMİRBAŞ BAKIM-ONARIM	100,00	0,00	0,00%	0,00
770.00.24	İLETİŞİM HİZMETLERİ	100,00	114,98	114,98%	50,00
770.00.25	KIRTASIYE	100,00		0,00%	
770.00.28	DAMGA PULU+HARÇLAR	1.200,00	681,51	56,79%	142,00
770.00.40	ÇEŞİTLİ			0,00%	0,53
	GİDERLER TOPLAMI	2.129,00	1.339,27	62,91%	925,53

**2015 YILI BÜTÇE GERÇEKLEŞMESİ VE 2016 YILI TAHMİNİ BÜTÇESİ
DİKİLİ TEMSİLCİLİĞİ**

GELİRLER BÜTÇESİ		2015 TAHMİNİ	2015 GERÇEKLEŞME	GERÇEKLEŞME	2016 TAHMİNİ
600.00.02	ÜYE ÖDENTİLERİ				
600.00.02.01	YILLIK ÖDENTİLER	1.000,00		0,00%	0,00
600.00.02.02	BİR ÖNCEKİ YIL ÖDENTİLERİ	240,00		0,00%	0,00
	ÜYE ÖDENTİLERİ FASIL TOPLAMI	1.240,00	0,00	0,00%	0,00
600.00.03	MESLEKİ DENETİM				
600.00.03.01	PROJE MESLEKİ DENETİMİ	1.000,00		0,00%	0,00
600.00.03.02	TUS DENETİMİ	50,00		0,00%	0,00
600.00.03.03	ŞANTIYE ŞEFLİĞİ S.D. BELGESİ	50,00		0,00%	0,00
	MESLEKİ DENETİM FASIL TOPLAMI	1.100,00	0,00		0,00
600.00.06	S. MİMARLIK HİZMET BELGESİ	400,00	0,00	0,00%	0,00
600.00.08	BELGE SATIŞLARI	100,00	0,00	0,00%	0,00
600.00.18	FAİZ	37,00		0,00%	0,00
600.00.25	ÇEŞİTLİ	0,60		0,00%	2,60
	GELİRLER TOPLAMI	2.877,60	0,00	0,00%	2,60
100,101,102,108,111,112	KASA+BANKA+YATIRIM	22,40	22,40	100,00%	22,40

GİDERLER BÜTÇESİ		2015 TAHMİNİ	2015 GERÇEKLEŞME	GERÇEKLEŞME	2016 TAHMİNİ
770.00.03	ODA GENEL KURULU	150,00		0,00%	
770.00.10	TEMSİL-MUTFAK+DİĞER	100,00		0,00%	
770.00.11	KONF+SEMP+TOPLANTILAR	100,00		0,00%	
770.00.18	MİM AR (AR GE)	29,00	1,87	6,45%	2,00
770.00.21	HİZMET ALIMLARI	500,00	0,00	0,00%	0,00
770.00.22	GÖREVLENDİRME ULAŞIM VE KONAKLAMA	50,00		0,00%	
770.00.23	DEMİRBAŞ BAKIM-ONARIM	100,00	0,00	0,00%	0,00
770.00.24	İLETİŞİM HİZMETLERİ	100,00		0,00%	
770.00.25	KIRTASIYE	50,00		0,00%	
770.00.28	DAMGA PULU+HARÇLAR	199,00		0,00%	
770.00.35	DEMİRBAŞ ALIMLARI	50,00		0,00%	
770.00.40	ÇEŞİTLİ	0,96		0,00%	0,10
	GİDERLER TOPLAMI	1.428,96	1,87	0,13%	2,10

**2015 YILI BÜTÇE GERÇEKLEŞMESİ VE 2016 YILI TAHMİNİ BÜTÇESİ
ÖDEMİŞ TEMSİLCİLİĞİ**

GELİRLER BÜTÇESİ		2015 TAHMİNİ	2015 GERÇEKLEŞME	GERÇEKLEŞME	2016 TAHMİNİ
600.00.02	ÜYE ÖDENTİLERİ				
600.00.02.01	YILLIK ÖDENTİLER	6.400,00	6.156,00	96,19%	6.864,00
600.00.02.02	BİR ÖNCEKİ YIL ÖDENTİLERİ	270,00	240,00	88,89%	528,00
600.00.02.03	GEÇMİŞ YILLAR ÖDENTİLERİ	480,00		0,00%	
	ÜYE ÖDENTİLERİ FASIL TOPLAMI	7.150,00	6.396,00	89,45%	7.392,00
600.00.03	MESLEKİ DENETİM				
600.00.03.01	PROJE MESLEKİ DENETİMİ	18.500,00	14.450,00	78,11%	15.500,00
600.00.03.02	TUS DENETİMİ	50,00		0,00%	
600.00.03.03	ŞANTIYE ŞEFLİĞİ S.D. BELGESİ	500,00		0,00%	
	MESLEKİ DENETİM FASIL TOPLAMI	19.050,00	14.450,00	0,00%	15.500,00
600.00.06	S. MİMARLIK HİZMET BELGESİ				
600.00.06.01	S.M.H.B. İLK BAŞVURU	400,00		0,00%	
600.00.06.02	S.M.H.B. YENİLEME	7.500,00	8.000,00	106,67%	10.000,00
	S. MİMARLIK HİZMET BELGESİ FASIL TOPLAMI	7.900,00	8.000,00	101,27%	10.000,00
600.00.08	BELGE SATIŞLARI	240,00	990,00	412,50%	990,00
600.00.18	FAİZ	260,00		0,00%	30,00
600.00.25	ÇEŞİTLİ	1,79		0,00%	1,59
	GELİRLER TOPLAMI	34.601,79	29.836,00	86,23%	33.913,59
100,101,102,108,111,1	KASA+BANKA+YATIRIM	828,21	861,41	104,01%	861,41

GİDERLER BÜTÇESİ		2015 TAHMİNİ	2015 GERÇEKLEŞME	GERÇEKLEŞME	2016 TAHMİNİ
770.00.03	ODA GENEL KURULU	700,00		0,00%	
770.00.10	TEMSİL-MUTFAK+DİĞER	500,00	281,71	56,34%	200,00
770.00.11	KONF+SEMP+TOPLANTILAR	300,00		0,00%	
770.00.14	PERSONELE ÖDEMELER				
770.00.14.01	UCRETLER	14.000,00	14.289,20	102,07%	11.850,00
770.00.14.02	SOSYAL YARDIM	1.700,00	1.458,00	85,76%	1.400,00
770.00.14.03	EK ÖDEMELER	700,00	712,22	101,75%	700,00
770.00.14.04	SOSYAL GÜVENLİK	2.900,00	2.605,74	89,85%	2.000,00
	PERSONELE ÖDEMELER FASIL TOPLAMI	19.300,00	19.065,16	98,78%	15.950,00
770.00.15	PERSONEL TAZMINATLAR	1.000,00	2.059,95	206,00%	1.000,00
770.00.18	MİM AR (AR GE)	458,00	78,84	17,21%	1.230,00
770.00.21	HİZMET ALIMLARI	500,00	533,25	106,65%	500,00
770.00.22	GÖREVLENDİRME ULAŞIM VE KONAKLAMA	150,00		0,00%	
770.00.23	DEMİRBAŞ BAKIM-ONARIM	100,00	0,00	0,00%	0,00
770.00.24	İLETİŞİM HİZMETLERİ	300,00	593,12	197,71%	
770.00.25	KIRTASIYE	300,00	231,50	77,17%	100,00
770.00.28	DAMGA PULU+HARÇLAR	780,00	818,63	104,95%	790,00
770.00.30	BİNA İŞLETME	1.500,00	1.623,20	108,21%	1.600,00
770.00.33	YAYIN GİDERLERİ	50,00		0,00%	
770.00.35	DEMİRBAŞ ALIMLARI	100,00		0,00%	
770.00.40	ÇEŞİTLİ				0,73
	GİDERLER TOPLAMI	26.038,00	25.285,36	97,11%	21.370,73

2015 YILI BÜTÇE GERÇEKLEŞMESİ VE 2016 YILI TAHMİNİ BÜTÇESİ AYDIN TEMSİLCİLİĞİ

GELİRLER BÜTÇESİ		2015 TAHMİNİ	2015 GERÇEKLEŞME	GERÇEKLEŞME	2016 TAHMİNİ
600.00.02	ÜYE ÖDENTİLERİ				
600.00.02.01	YILLIK ÖDENTİLER	16.200,00	16.320,00	100,74%	17.952,00
600.00.02.02	BİR ÖNCEKİ YIL ÖDENTİLERİ	1.200,00	1.416,00	118,00%	1.582,00
600.00.02.03	GEÇMİŞ YILLAR ÖDENTİLERİ	500,00	1.140,00	228,00%	1.320,00
	ÜYE ÖDENTİLERİ FASIL TOPLAMI	17.900,00	18.876,00	105,45%	20.854,00
600.00.03	MESLEKİ DENETİM				
600.00.03.01	PROJE MESLEKİ DENETİMİ	9.400,00	6.150,00	65,43%	8.100,00
600.00.03.02	TÜS DENETİMİ	1.300,00	200,00	15,38%	250,00
600.00.03.03	ŞANTIYE ŞEFLİĞİ S.D. BELGESİ	500,00	150,00	30,00%	250,00
600.00.03.05	YENİLEME BELGELERİ	140,00		0,00%	
	MESLEKİ DENETİM FASIL TOPLAMI	11.340,00	6.500,00	57,32%	8.600,00
600.00.06	S. MİMARLIK HİZMET BELGESİ				
600.00.06.01	S.M.H.B. İLK BAŞVURU	1.600,00	3.600,00	225,00%	4.000,00
600.00.06.02	S.M.H.B. YENİLEME	10.000,00	14.000,00	140,00%	17.500,00
	S. MİMARLIK HİZMET BELGESİ FASIL TOPLAMI	11.600,00	17.600,00	151,72%	21.500,00
600.00.08	BELGE SATIŞLARI	1.000,00	3.200,00	320,00%	3.210,00
600.00.18	FAİZ	255,00		0,00%	40,00
600.00.23	DEMİRBAŞ - GAYRİMENKUL S.	200.000,00		0,00%	3,35
600.00.25	ÇEŞİTLİ	1,68		0,00%	0,52
	GELİRLER TOPLAMI	242.096,68	46.176,00	19,07%	54.207,87
100,101,102,108,111,114	KASA+BANKA+YATIRIM	1.253,32	657,13	52,43%	657,13

GİDERLER BÜTÇESİ		2015 TAHMİNİ	2015 GERÇEKLEŞME	GERÇEKLEŞME	2016 TAHMİNİ
770.00.03	ODA GENEL KURULU	1.000,00	221,18	22,12%	
770.00.10	TEMSİL-MUTFAK+DİĞER	1.100,00	159,60	14,51%	160,00
770.00.11	KONF+SEMP+TOPLANTILAR	100,00		0,00%	
770.00.14	PERSONELE ÖDEMELER				
770.00.14.01	UCRETLER	32.000,00	15.979,60	49,94%	
770.00.14.02	SOSYAL YARDIM	1.680,00	882,00	52,50%	
770.00.14.03	EK ÖDEMELER	750,00	423,00	56,40%	
770.00.14.04	SOSYAL GÜVENLİK	6.300,00	3.659,97	58,09%	
	PERSONELE ÖDEMELER FASIL TOPLAMI	40.730,00	20.944,57	51,42%	0,00
770.00.15	PERSONEL TAZMİNATLAR	10.000,00	78.544,86	785,45%	
770.00.18	MİM AR (AR GE)	580,00	111,63	19,25%	681,00
770.00.21	HİZMET ALIMLARI	500,00	991,00	198,20%	1.000,00
770.00.22	GÖREVLENDİRME ULAŞIM VE KONAKLAMA	300,00		0,00%	
770.00.23	DEMİRBAŞ BAKIM-ONARIM	500,00	20,00	4,00%	0,00
770.00.24	İLETİŞİM HİZMETLERİ	600,00	1.276,60	212,77%	1.000,00
770.00.25	KIRTASIYE	300,00	431,83	143,94%	200,00
770.00.27	BASILMI KAGIT	100,00		0,00%	
770.00.28	DAMGA PULU+HARÇLAR	860,00	707,98	82,32%	523,00
770.00.30	BİNA İŞLETME	3.200,00	2.040,77	63,77%	2.000,00
770.00.35	DEMİRBAŞ ALIMLARI	100,00		0,00%	160,00
770.00.40	ÇEŞİTLİ	0,87		0,00%	0,38
	GİDERLER TOPLAMI	59.970,87	105.450,02	175,84%	5.724,38

**2015 YILI BÜTÇE GERÇEKLEŞMESİ VE 2016 YILI TAHMİNİ BÜTÇESİ
KUŞADASI TEMSİLCİLİĞİ**

GELİRLER BÜTÇESİ		2015 TAHMİNİ	2015 GERÇEKLEŞME	GERÇEKLEŞME	2016 TAHMİNİ
600.00.02	ÜYE ÖDENTİLERİ				
600.00.02.01	YILLIK ÖDENTİLER	6.000,00	7.500,00	125,00%	8.180,00
600.00.02.02	BİR ÖNCEKİ YIL ÖDENTİLERİ	800,00	480,00	60,00%	
600.00.02.03	GEÇMİŞ YILLAR ÖDENTİLERİ	2.800,00	240,00	8,57%	
	ÜYE ÖDENTİLERİ FASIL TOPLAMI	9.600,00	8.220,00	85,63%	8.180,00
600.00.03	MESLEKİ DENETİM				
600.00.03.01	PROJE MESLEKİ DENETİMİ	3.000,00	2.130,00	71,00%	2.000,00
600.00.03.02	TUS DENETİMİ	50,00	100,00	200,00%	200,00
600.00.03.03	ŞANTIYE ŞEFLİĞİ S.D. BELGESİ	500,00		0,00%	
	MESLEKİ DENETİM FASIL TOPLAMI	3.550,00	2.230,00	62,82%	2.200,00
600.00.06	S. MİMARLIK HİZMET BELGESİ				
600.00.06.01	S.M.H.B. İLK BAŞVURU	400,00		0,00%	
600.00.06.02	S.M.H.B. YENİLEME	5.200,00	6.800,00	130,77%	8.500,00
	S. MİMARLIK HİZMET BELGESİ FASIL TOPLAMI	5.600,00	6.800,00	121,43%	8.500,00
600.00.08	BELGE SATIŞLARI	645,00	510,00	79,07%	510,00
600.00.17	BAGIŞ	0,00	6.187,50	0,00%	20,00
600.00.25	ÇEŞİTLİ	1,42		0,00%	1,85
	GELİRLER TOPLAMI	19.396,42	23.947,50	123,46%	19.411,85
100,101,102,108,111,112	KASA+BANKA+YATIRIM	173,58	3.803,15	2191,01%	3.803,15

GİDERLER BÜTÇESİ		2015 TAHMİNİ	2015 GERÇEKLEŞME	GERÇEKLEŞME	2016 TAHMİNİ
770.00.03	ODA GENEL KURULU	800,00		0,00%	
770.00.10	TEMSİL-MUTFAK+DİĞER	250,00	433,42	173,37%	100,00
770.00.14	PERSONELE ÖDEMELER				
770.00.14.01	UCRETLER		1.762,47		3.700,00
770.00.14.02	SOSYAL YARDIM		211,85		250,00
770.00.14.04	SOSYAL GÜVENLİK		308,44		850,00
	PERSONELE ÖDEMELER FASIL TOPLAMI	0,00	2.282,76		4.800,00
770.00.18	MİM AR (AR GE)	200,00	57,68	28,84%	982,00
770.00.21	HİZMET ALIMLARI				
770.00.21.01	SERBEST MESLEK HİZMETLERİ	3.500,00	3.701,65	105,76%	500,00
770.00.21.02	DİĞER	400,00	402,55	100,64%	500,00
	HİZMET ALIMLARI FASIL TOPLAMI	3.900,00	4.104,20	105,24%	1.000,00
770.00.22	GÖREVLENDİRME ULAŞIM VE KONAKLAMA	100,00		0,00%	
770.00.23	DEMİRBAŞ BAKIM-ONARIM				
770.00.23.01	BAKIM SÖZLEŞMELERİ	100,00		0,00%	
770.00.23.02	ONARIM	50,00	94,40	0,00%	100,00
	DEMİRBAŞ BAKIM-ONARIM FASIL TOPLAMI	150,00	94,40	0,00%	100,00
770.00.24	İLETİŞİM HİZMETLERİ	150,00	832,85	555,23%	1.000,00
770.00.25	KIRTASIYE	50,00	5,00	10,00%	60,00
770.00.28	DAMGA PULU+HARÇLAR	147,00	222,61	151,44%	215,00
770.00.29	ILAN		272,00		
770.00.30	BİNA İŞLETME				
770.00.30.01	KİRA	3.000,00	9.375,00	312,50%	5.000,00
770.00.30.02	YAKIT+ELEK.+BAKIM+ONARIM	350,00	380,13	108,61%	178,00
	BİNA İŞLETME FASIL TOPLAMI	3.350,00	9.755,13	291,20%	5.178,00
770.00.35	DEMİRBAŞ ALIMLARI	50,00		0,00%	
770.00.40	ÇEŞİTLİ	0,10		0,00%	0,78
	GİDERLER TOPLAMI	9.147,10	18.060,05	197,44%	13.435,78

2015 YILI BÜTÇE GERÇEKLEŞMESİ VE 2016 YILI TAHMİNİ BÜTÇESİ NAZİLLİ TEMSİLCİLİĞİ

GELİRLER BÜTÇESİ		2015 TAHMİNİ	2015 GERÇEKLEŞME	GERÇEKLEŞME	2016 TAHMİNİ
600.00.02	ÜYE ÖDENTİLERİ				
600.00.02.01	YILLIK ÖDENTİLER	7.000,00	8.580,00	122,57%	9.504,00
	ÜYE ÖDENTİLERİ FASIL TOPLAMI	7.000,00	8.580,00	122,57%	9.504,00
600.00.03	MESLEKİ DENETİM				
600.00.03.01	PROJE MESLEKİ DENETİMİ	50.000,00	75.850,00	151,70%	74.000,00
600.00.03.02	TÜS DENETİMİ	2.000,00	800,00	40,00%	900,00
600.00.03.03	ŞANTİYE ŞEFLİĞİ S.D. BELGESİ	7.500,00	6.750,00	90,00%	6.000,00
600.00.03.05	YENİLEME BELGELERİ	400,00	50,00	12,50%	50,00
	MESLEKİ DENETİM FASIL TOPLAMI	59.900,00	83.450,00	139,32%	80.950,00
600.00.06	S. MİMARLIK HİZMET BELGESİ				
600.00.06.01	S.M.H.B. İLK BAŞVURU	400,00	2.000,00	500,00%	2.500,00
600.00.06.02	S.M.H.B. YENİLEME	7.200,00	8.000,00	111,11%	10.000,00
	S. MİMARLIK HİZMET BELGESİ FASIL TOPLAMI	7.600,00	10.000,00	131,58%	12.500,00
600.00.08	BELGE SATIŞLARI	300,00	330,00	110,00%	330,00
600.00.18	FAİZ	200,00	1.836,84	918,42%	1.300,00
600.00.25	ÇEŞİTLİ	0,62		0,00%	1,79
	GELİRLER TOPLAMI	75.000,62	104.196,84	138,93%	104.585,79
100,101,102,108,111,1	KASA+BANKA+YATIRIM	42.579,38	48.199,21	113,20%	48.199,21

GİDERLER BÜTÇESİ		2015 TAHMİNİ	2015 GERÇEKLEŞME	GERÇEKLEŞME	2016 TAHMİNİ
770.00.03	ODA GENEL KURULU	800,00	379,30	47,41%	
770.00.10	TEMSİL-MUTFAK+DİĞER	2.800,00	2.628,00	93,86%	2.000,00
770.00.11	KONF+SEMP+TOPLANTILAR	400,00	2.930,00	732,50%	2.000,00
770.00.14	PERSONELE ÖDEMELER				
770.00.14.01	ÜCRETLER	20.000,00	26.835,64	134,18%	20.000,00
770.00.14.02	SOSYAL YARDIM	1.500,00	1.596,00	106,40%	1.400,00
770.00.14.03	EK ÖDEMELER	850,00	730,98	86,00%	700,00
770.00.14.04	SOSYAL GÜVENLİK	4.000,00	3.974,73	99,37%	4.000,00
	PERSONELE ÖDEMELER FASIL TOPLAMI	26.350,00	33.137,33	125,76%	26.100,00
770.00.15	PERSONEL TAZMİNATLAR	7.000,00		0,00%	
770.00.18	MİM AR (AR GE)	1.200,00	75,72	6,31%	1.027,00
770.00.21	HİZMET ALIMLARI	500,00	965,69	193,14%	800,00
770.00.22	GÖREVLENDİRME ULAŞIM VE KONAKLAMA	300,00	651,00	217,00%	500,00
770.00.23	DEMİRBAŞ BAKIM-ONARIM	800,00	0,00	0,00%	500,00
770.00.24	İLETİŞİM HİZMETLERİ	400,00	1.331,35	332,84%	1.300,00
770.00.25	KIRTASIYE	500,00	633,11	126,62%	250,00
770.00.26	YAYIN SATINALMA	100,00		0,00%	
770.00.27	BASILMI KAGIT	100,00		0,00%	
770.00.28	DAMGA PULU+HARÇLAR	1.310,00	844,98	64,50%	861,00
770.00.29	ILAN	100,00	236,00	236,00%	
770.00.30	BİNA İŞLETME				
770.00.30.01	KİRA	11.400,00	11.340,00	99,47%	11.500,00
770.00.30.02	YAKIT-ELEK +BAKIM+ONARIM	2.000,00	2.641,34	132,07%	2.750,00
	BİNA İŞLETME FASIL TOPLAMI	13.400,00	13.981,34	104,34%	14.250,00
770.00.33	YAYIN GİDERLERİ	50,00		0,00%	
770.00.35	DEMİRBAŞ ALIMLARI	500,00	813,00	162,60%	850,00
770.00.40	ÇEŞİTLİ	0,59		0,00%	0,05
	GİDERLER TOPLAMI	56.610,59	58.606,82	103,53%	50.438,05

**2015 YILI BÜTÇE GERÇEKLEŞMESİ VE 2016 YILI TAHMİNİ BÜTÇESİ
MANİSA TEMSİLCİLİĞİ**

GELİRLER BÜTÇESİ		2015 TAHMİNİ	2015 GERÇEKLEŞME	GERÇEKLEŞME	2016 TAHMİNİ
600.00.02	ÜYE ÖDENTİLERİ				
600.00.02.01	YILLIK ÖDENTİLER	21.300,00	20.880,00	98,03%	22.965,00
600.00.02.02	BİR ÖNCEKİ YIL ÖDENTİLERİ	240,00	2.400,00	1000,00%	2.640,00
600.00.02.03	GEÇMİŞ YILLAR ÖDENTİLERİ	480,00	2.880,00	600,00%	3.168,00
	ÜYE ÖDENTİLERİ FASIL TOPLAMI	22.020,00	26.160,00	118,80%	28.773,00
600.00.03	MESLEKİ DENETİM				
600.00.03.01	PROJE MESLEKİ DENETİMİ	40.000,00	101.050,00	252,63%	84.000,00
600.00.03.02	TUS DENETİMİ	2.500,00	4.000,00	160,00%	2.500,00
600.00.03.03	ŞANTIYE ŞEFLİĞİ S.D. BELGESİ	4.300,00	3.950,00	91,86%	2.500,00
600.00.03.05	YENİLEME BELGELERİ	100,00		0,00%	
	MESLEKİ DENETİM FASIL TOPLAMI	46.900,00	109.000,00	232,41%	89.000,00
600.00.06	S. MİMARLIK HİZMET BELGESİ				
600.00.06.01	S.M.H.B. İLK BAŞVURU	2.000,00	1.200,00	60,00%	
600.00.06.02	S.M.H.B. YENİLEME	23.200,00	26.000,00	112,07%	32.500,00
	S. MİMARLIK HİZMET BELGESİ FASIL TOPLAMI	25.200,00	27.200,00	107,94%	32.500,00
600.00.08	BELGE SATIŞLARI	2.300,00	1.950,00	84,78%	1.950,00
600.00.18	FAİZ	2.000,00	13.073,20	653,66%	12.030,00
600.00.25	ÇEŞİTLİ	0,43		0,00%	1,44
	GELİRLER TOPLAMI	98.420,43	177.383,20	180,23%	164.254,44
100,101,102,108,111,11	KASA+BANKA+YATIRIM	127.289,57	218.275,56	171,48%	218.275,56

GİDERLER BÜTÇESİ		2015 TAHMİNİ	2015 GERÇEKLEŞME	GERÇEKLEŞME	2016 TAHMİNİ
770.00.03	ODA GENEL KURULU	1.200,00	8.975,85	0,00%	
770.00.10	TEMSİL-MUTFAK+DİĞER	2.000,00	3.651,73	182,59%	3.700,00
770.00.11	KONF+SEMP+TOPLANTILAR	500,00		0,00%	500,00
770.00.14	PERSONELE ÖDEMELER				
770.00.14.01	ÜCRETLER	43.000,00	46.557,91	108,27%	47.000,00
770.00.14.02	SOSYAL YARDIM	3.500,00	3.267,60	93,36%	3.500,00
770.00.14.03	EK ÖDEMELER	750,00	738,50	98,47%	800,00
770.00.14.04	SOSYAL GÜVENLİK	7.500,00	8.147,86	108,64%	8.000,00
	PERSONELE ÖDEMELER FASIL TOPLAMI	54.750,00	58.711,87	107,24%	59.300,00
770.00.15	PERSONEL TAZMİNATLAR	10.000,00	2.426,62	24,27%	2.000,00
770.00.18	MİM AR (AR GE)	2.260,00	35,88	1,59%	2.825,00
770.00.21	HİZMET ALIMLARI	1.500,00	2.023,25	134,88%	2.000,00
770.00.22	GÖREVLENDİRME ULAŞIM VE KONAKLAMA	500,00	795,10	159,02%	800,00
770.00.23	DEMİRBAŞ BAKIM-ONARIM	500,00	250,00	50,00%	500,00
770.00.24	İLETİŞİM HİZMETLERİ	600,00	1.786,74	297,79%	1.800,00
770.00.25	KIRTASIYE	300,00	584,47	194,82%	500,00
770.00.26	YAYIN SATINALMA	100,00	65,00	65,00%	100,00
770.00.27	BASILMI KAGIT	100,00	141,60	141,60%	150,00
770.00.28	DAMGA PULU+HARÇLAR	986,00	1.266,51	128,45%	1.512,00
770.00.29	ILAN	300,00		0,00%	
770.00.30	BİNA İŞLETME	6.200,00	6.210,36	100,17%	6.175,00
770.00.33	YAYIN GİDERLERİ	300,00		0,00%	
770.00.34	ODA İŞTİRAKLERİ	1.000,00	240,00	24,00%	300,00
770.00.35	DEMİRBAŞ ALIMLARI	1.000,00	531,00	53,10%	1.000,00
770.00.40	ÇEŞİTLİ	0,48		0,00%	0,52
	GİDERLER TOPLAMI	84.096,48	87.695,98	104,28%	83.162,52

**2015 YILI BÜTÇE GERÇEKLEŞMESİ VE 2016 YILI TAHMİNİ BÜTÇESİ
AKHİSAR TEMSİLCİLİĞİ**

GELİRLER BÜTÇESİ		2015 TAHMİNİ	2015 GERÇEKLEŞME	GERÇEKLEŞME	2016 TAHMİNİ
600.00.02	ÜYE ÖDENTİLERİ				
600.00.02.01	YILLIK ÖDENTİLER	8.800,00	6.796,00	77,23%	8.182,00
	ÜYE ÖDENTİLERİ FASIL TOPLAMI	8.800,00	6.796,00	77,23%	8.182,00
600.00.03	MESLEKİ DENETİM				
600.00.03.01	PROJE MESLEKİ DENETİMİ	3.600,00	17.500,00	486,11%	13.000,00
600.00.03.02	TUS DENETİMİ	300,00	1.400,00	466,67%	1.500,00
600.00.03.03	ŞANTIYE ŞEFLÜĞÜ S.D. BELGESİ	300,00	1.100,00	366,67%	300,00
	MESLEKİ DENETİM FASIL TOPLAMI	4.200,00	20.000,00	476,19%	14.800,00
600.00.06	S. MİMARLIK HİZMET BELGESİ				
600.00.06.01	S.M.H.B. İLK BAŞVURU	400,00	800,00	200,00%	1.000,00
600.00.06.02	S.M.H.B. YENİLEME	8.600,00	7.600,00	88,37%	10.000,00
	S. MİMARLIK HİZMET BELGESİ FASIL TOPLAMI	9.000,00	8.400,00	93,33%	11.000,00
600.00.08	BELGE SATIŞLARI	480,00	810,00	168,75%	810,00
600.00.17	BAĞIŞ	0,00	24,00	0,00%	0,00
600.00.17.02	DİĞER BAĞIŞ		24,00	0,00%	
600.00.18	FAİZ	300,00	2.282,18	760,73%	2.039,00
600.00.25	ÇEŞİTLİ	2,33		0,00%	0,02
	GELİRLER TOPLAMI	22.782,33	38.312,18	168,17%	36.831,02
100,101,102,108,111,112	KASA+BANKA+YATIRIM	36.887,67	36.668,98	99,41%	36.668,98

GİDERLER BÜTÇESİ		2015 TAHMİNİ	2015 GERÇEKLEŞME	GERÇEKLEŞME	2016 TAHMİNİ
770.00.03	ODA GENEL KURULU	700,00		0,00%	
770.00.10	TEMSİL-MUTFAK+DİĞER	1.000,00	917,30	91,73%	800,00
770.00.11	KONF+SEMP+TOPLANTILAR	500,00	925,00	185,00%	500,00
770.00.14	PERSONELE ÖDEMELER	18.120,00	21.733,10	119,94%	22.000,00
770.00.14.01	UCRETLER	13.000,00	16.386,91	126,05%	16.500,00
770.00.14.02	SOSYAL YARDIM	1.570,00	1.755,02	111,78%	1.800,00
770.00.14.03	EK ÖDEMELER	750,00	723,49	96,47%	700,00
770.00.14.04	SOSYAL GÜVENLİK	2.800,00	2.867,68	102,42%	3.000,00
	PERSONELE ÖDEMELER FASIL TOPLAMI	18.120,00	21.733,10	119,94%	22.000,00
770.00.15	PERSONEL TAZMİNATLAR	7.000,00		0,00%	10.000,00
770.00.18	MİM AR (AR GE)	500,00	38,43	7,69%	50,00
770.00.21	HİZMET ALIMLARI	500,00	545,25	109,05%	500,00
770.00.22	GÖREVLENDİRME ULAŞIM VE KONAKLAMA	100,00	134,00	134,00%	100,00
770.00.23	DEMİRBAŞ BAKIM-ONARIM	100,00	341,60	341,60%	350,00
770.00.24	İLETİŞİM HİZMETLERİ	500,00	1.304,86	260,97%	1.300,00
770.00.25	KIRTASIYE	400,00	34,20	8,55%	50,00
770.00.26	YAYIN SATINALMA	100,00		0,00%	
770.00.27	BASILMI KAGIT	100,00		0,00%	
770.00.28	DAMGA PULU+HARÇLAR	1.000,00	795,63	79,56%	828,00
770.00.29	ILAN	100,00	284,09	0,00%	
770.00.30	BİNA İŞLETME	1.400,00	1.332,04	95,15%	1.300,00
770.00.33	YAYIN GİDERLERİ	50,00		0,00%	
770.00.35	DEMİRBAŞ ALIMLARI	150,00		0,00%	100,00
770.00.40	ÇEŞİTLİ	2,87		0,00%	0,05
	GİDERLER TOPLAMI	32.322,87	28.385,50	87,82%	37.878,05

2015 YILI BÜTÇE GERÇEKLEŞMESİ VE 2016 YILI TAHMİNİ BÜTÇESİ SALİHLİ TEMSİLCİLİĞİ

GELİRLER BÜTÇESİ		2015 TAHMİNİ	2015 GERÇEKLEŞME	GERÇEKLEŞME	2016 TAHMİNİ
600.00.02	ÜYE ÖDENTİLERİ				
600.00.02.01	YILLIK ÖDENTİLER	6.400,00	5.760,00	90,00%	6.600,00
600.00.02.02	BİR ÖNCEKİ YIL ÖDENTİLERİ	300,00	456,00	152,00%	528,00
	ÜYE ÖDENTİLERİ FASIL TOPLAMI	6.700,00	6.216,00	92,78%	7.128,00
600.00.03	MESLEKİ DENETİM				
600.00.03.01	PROJE MESLEKİ DENETİMİ	1.300,00	100,00	7,69%	500,00
600.00.03.02	TUS DENETİMİ	50,00		0,00%	
	MESLEKİ DENETİM FASIL TOPLAMI	1.350,00	100,00	7,41%	500,00
600.00.06	S. MİMARLIK HİZMET BELGESİ	8.000,00	9.600,00	120,00%	12.000,00
600.00.06.01	S.M.H.B. İLK BAŞVURU	400,00		0,00%	
600.00.06.02	S.M.H.B. YENİLEME	7.600,00	9.600,00	126,32%	12.000,00
	S. MİMARLIK HİZMET BELGESİ FASIL TOPLAMI	8.000,00	9.600,00	120,00%	12.000,00
600.00.08	BELGE SATIŞLARI	300,00	210,00	70,00%	210,00
600.00.18	FAİZ	199,00	3.754,56	1886,71%	3.243,00
600.00.25	ÇEŞİTLİ	0,54		0,00%	
	GELİRLER TOPLAMI	16.549,54	19.880,56	120,13%	23.081,00
100,101,102,108,111,1	KASA+BANKA+YATIRIM	69.860,46	31.679,00	45,35%	31.679,00

GİDERLER BÜTÇESİ		2015 TAHMİNİ	2015 GERÇEKLEŞME	GERÇEKLEŞME	2016 TAHMİNİ
770.00.03	ODA GENEL KURULU	700,00		0,00%	
770.00.10	TEMSİL-MUTFAK+DİĞER	1.000,00	1.016,15	101,62%	600,00
770.00.11	KONF+SEMP+TOPLANTILAR	100,00	100,00	100,00%	100,00
770.00.14	PERSONELE ÖDEMELER				
770.00.14.01	ÜCRETLER	16.000,00	11.815,43	73,85%	12.000,00
770.00.14.02	SOSYAL YARDIM	1.800,00	1.488,04	82,67%	1.100,00
770.00.14.03	EK ÖDEMELER	700,00	364,09	52,01%	0,00
770.00.14.04	SOSYAL GÜVENLİK	2.800,00	2.486,73	88,81%	2.400,00
	PERSONELE ÖDEMELER FASIL TOPLAMI	21.300,00	16.154,29	75,84%	15.500,00
770.00.15	PERSONEL TAZMİNATLAR	7.000,00	23.749,38	339,28%	0,00
770.00.16	OLAĞAN DIŞI GİDERLER		87,98		
770.00.18	MİM AR (AR GE)	464,00	55,65	11,99%	60,00
770.00.21	HİZMET ALIMLARI	500,00	913,00	182,60%	500,00
770.00.22	GÖREVLENDİRME ULAŞIM VE KONAKLAMA	100,00		0,00%	50,00
770.00.23	DEMİRBAŞ BAKIM-ONARIM	300,00	0,00	0,00%	100,00
770.00.24	İLETİŞİM HİZMETLERİ	300,00	1.233,77	411,26%	1.000,00
770.00.25	KIRTASIYE	150,00	211,20	140,80%	300,00
770.00.26	YAYIN SATINALMA		304,40		
770.00.27	BASILMI KAGIT	100,00		0,00%	
770.00.28	DAMGA PULU+HARÇLAR	761,00	812,77	106,80%	900,00
770.00.29	ILAN	100,00		0,00%	
770.00.30	BİNA İŞLETME				
770.00.30.01	KİRA	6.000,00	4.908,35	81,81%	5.500,00
770.00.30.02	YAKIT+ELEK+BAKIM+ONARIM	2.500,00	1.344,74	53,79%	1.600,00
	BİNA İŞLETME FASIL TOPLAMI	8.500,00	6.253,09	73,57%	7.100,00
770.00.33	YAYIN GİDERLERİ			#SAYI/0!	
770.00.35	DEMİRBAŞ ALIMLARI	100,00		0,00%	
770.00.40	ÇEŞİTLİ	1,63		0,00%	0,97
	GİDERLER TOPLAMI	41.476,63	50.891,68	122,70%	26.210,97

**2015 YILI BÜTÇE GERÇEKLEŞMESİ VE 2016 YILI TAHMİNİ BÜTÇESİ
TURGUTLU TEMSİLCİLİĞİ**

GELİRLER BÜTÇESİ		2015 TAHMİNİ	2015 GERÇEKLEŞME	GERÇEKLEŞME	2016 TAHMİNİ
600.00.02	ÜYE ÖDENTİLERİ				
600.00.02.01	YILLIK ÖDENTİLER	3.200,00	2.400,00	75,00%	2.902,00
600.00.02.02	BİR ÖNCEKİ YIL ÖDENTİLERİ		240,00	0,00%	
	ÜYE ÖDENTİLERİ FASIL TOPLAMI	3.200,00	2.640,00	82,50%	2.902,00
600.00.03	MESLEKİ DENETİM				
600.00.03.01	PROJE MESLEKİ DENETİMİ	3.500,00	4.900,00	140,00%	5.000,00
600.00.03.02	TUS DENETİMİ	50,00		0,00%	
600.00.03.03	ŞANTİYE ŞEFLİĞİ S.D. BELGESİ	50,00		0,00%	
	MESLEKİ DENETİM FASIL TOPLAMI	3.600,00	4.900,00	136,11%	5.000,00
600.00.06	S. MİMARLIK HİZMET BELGESİ				
600.00.06.01	S.M.H.B. İLK BAŞVURU	400,00		0,00%	
600.00.06.02	S.M.H.B. YENİLEME	4.400,00	3.600,00	81,82%	5.500,00
	S. MİMARLIK HİZMET BELGESİ FASIL TOPLAMI	4.800,00	3.600,00	75,00%	5.500,00
600.00.08	BELGE SATIŞLARI	120,00	60,00	50,00%	150,00
600.00.18	FAİZ	20,00		0,00%	7,00
600.00.23	DEMİRBAŞ - GAYRİMENKUL S.	100.000,00		0,00%	
600.00.25	ÇEŞİTLİ	2,47		0,00%	0,36
	GELİRLER TOPLAMI	111.742,47	11.200,00	10,02%	13.559,36
100,101,102,108,111,112	KASA+BANKA+YATIRIM	382,53	520,64	136,10%	520,64

GİDERLER BÜTÇESİ		2015 TAHMİNİ	2015 GERÇEKLEŞME	GERÇEKLEŞME	2016 TAHMİNİ
770.00.03	ODA GENEL KURULU	500,00	337,75	0,00%	
770.00.10	TEMSİL-MUTFAK+DİĞER	500,00	1.123,50	224,70%	500,00
770.00.11	KONF+SEMP+TOPLANTILAR		57,00		50,00
770.00.18	MİM AR (AR GE)	100,00	72,20	72,20%	70,00
770.00.21	HİZMET ALIMLARI	500,00	1.005,25	201,05%	700,00
770.00.22	GÖREVLENDİRME ULAŞIM VE KONAKLAMA	50,00		0,00%	
770.00.23	DEMİRBAŞ BAKIM-ONARIM	550,00	0,00	0,00%	100,00
770.00.24	İLETİŞİM HİZMETLERİ	200,00	892,94	446,47%	800,00
770.00.25	KIRTASIYE	300,00	86,30	28,77%	100,00
770.00.28	DAMGA PULU+HARÇLAR	645,00	420,25	0,00%	594,00
770.00.29	ILAN	100,00		0,00%	
770.00.30	BİNA İŞLETME	800,00	658,78	82,35%	750,00
770.00.35	DEMİRBAŞ ALIMLARI	100,00		0,00%	4.000,00
770.00.40	ÇEŞİTLİ	2,94		0,00%	0,40
	GİDERLER TOPLAMI	4.347,94	4.653,97	107,04%	7.664,40

2015 YILI BÜTÇE GERÇEKLEŞMESİ VE 2016 YILI TAHMİNİ BÜTÇESİ UŞAK TEMSİLCİLİĞİ

GELİRLER BÜTÇESİ		2015 TAHMİNİ	2015 GERÇEKLEŞME	GERÇEKLEŞME	2016 TAHMİNİ
600.00.02	ÜYE ÖDENTİLERİ				
600.00.02.01	YILLIK ÖDENTİLER	20.520,00	21.864,00	106,55%	24.024,00
600.00.02.02	BİR ÖNCEKİ YIL ÖDENTİLERİ	480,00	1.416,00	295,00%	1.500,00
600.00.02.03	GEÇMİŞ YILLAR ÖDENTİLERİ	720,00	732,00	101,67%	792,00
	ÜYE ÖDENTİLERİ FASIL TOPLAMI	21.720,00	24.012,00	110,55%	26.316,00
600.00.03	MESLEKİ DENETİM				
600.00.03.01	PROJE MESLEKİ DENETİMİ	14.000,00	13.670,00	97,64%	12.000,00
600.00.03.02	TUS DENETİMİ	2.200,00	300,00	13,64%	400,00
600.00.03.03	ŞANTİYE ŞEFLİĞİ S.D. BELGESİ	2.800,00	150,00	5,36%	200,00
	MESLEKİ DENETİM FASIL TOPLAMI	19.000,00	14.120,00	74,32%	12.600,00
600.00.06	S. MİMARLIK HİZMET BELGESİ				
600.00.06.01	S.M.H.B. İLK BAŞVURU	2.000,00	2.400,00	120,00%	3.000,00
600.00.06.02	S.M.H.B. YENİLEME	32.000,00	24.800,00	77,50%	31.000,00
	S. MİMARLIK HİZMET BELGESİ FASIL TOPLAMI	34.000,00	27.200,00	80,00%	34.000,00
600.00.08	BELGE SATIŞLARI	3.800,00	2.065,00	54,34%	2.070,00
600.00.18	FAİZ	2.100,00	13.896,38	661,73%	13.060,00
600.00.25	ÇEŞİTLİ	14,84		0,00%	0,14
	GELİRLER TOPLAMI	80.634,84	81.293,38	100,82%	88.046,14
100,101,102,108,111,11	KASA+BANKA+YATIRIM	163.965,16	182.483,86	111,29%	182.483,86

GİDERLER BÜTÇESİ		2015 TAHMİNİ	2015 GERÇEKLEŞME	GERÇEKLEŞME	2016 TAHMİNİ
770.00.03	ODA GENEL KURULU	1.250,00	1.927,42	0,00%	0,00
770.00.10	TEMSİL-MUTFAK+DİĞER	1.100,00	967,75	87,98%	1.000,00
770.00.11	KONF+SEMP+TOPLANTILAR	1.000,00	4.472,90	447,29%	1.000,00
770.00.14	PERSONELE ÖDEMELER				
770.00.14.01	ÜCRETLER	28.000,00	29.052,10	103,76%	30.000,00
770.00.14.02	SOSYAL YARDIM	3.050,00	3.138,08	102,89%	3.500,00
770.00.14.03	EK ÖDEMELER	1.000,00	730,96	73,10%	750,00
770.00.14.04	SOSYAL GÜVENLİK	5.000,00	5.140,86	102,82%	5.400,00
	PERSONELE ÖDEMELER FASIL TOPLAMI	37.050,00	38.062,00	102,73%	39.650,00
770.00.15	PERSONEL TAZMİNATLAR	10.000,00		0,00%	12.000,00
770.00.18	MİM AR (AR GE)	2.450,00	60,92	2,49%	1.875,00
770.00.21	HİZMET ALIMLARI	1.000,00	1.074,00	107,40%	1.000,00
770.00.21.02	DİĞER	1.000,00	1.074,00	107,40%	1.000,00
770.00.22	GÖREVLENDİRME ULAŞIM VE KONAKLAMA	200,00		0,00%	100,00
770.00.23	DEMİRBAŞ BAKIM-ONARIM				
770.00.23.01	BAKIM SÖZLEŞMELERİ	100,00	295,00	0,00%	400,00
770.00.23.02	ONARIM	1.500,00	1.045,80	69,72%	900,00
	DEMİRBAŞ BAKIM-ONARIM FASIL TOPLAMI	1.600,00	1.340,80	83,80%	1.300,00
770.00.24	İLETİŞİM HİZMETLERİ	500,00	1.658,98	331,80%	1.600,00
770.00.25	KIRTASIYE	200,00	457,41	228,71%	450,00
770.00.26	YAYIN SATINALMA	500,00	352,00	70,40%	500,00
770.00.27	BASILIK KAGIT	100,00		0,00%	
770.00.28	DAMGA PULU+HARÇLAR	1.549,08	1.034,24	66,76%	1.167,00
770.00.29	ILAN	1.000,00		0,00%	
770.00.30	BİNA İŞLETME	3.000,00	7.391,31	246,38%	10.000,00
770.00.32	HUKUKİ GİDERLER		2.195,40		600,00
770.00.33	YAYIN GİDERLERİ	100,00		0,00%	
770.00.34	ODA İŞTİRAKLERİ	500,00	51,00	10,20%	100,00
770.00.34.01	TMMOB İL KOORDİNASYON	500,00	51,00	10,20%	100,00
770.00.35	DEMİRBAŞ ALIMLARI	1.000,00		0,00%	1.000,00
770.00.40	ÇEŞİTLİ	33,77		0,00%	0,49
	GİDERLER TOPLAMI	64.132,85	61.046,13	95,19%	73.342,49