

TMMOB  
MİMARLAR ODASI İZMİR ŞUBESİ

# 39. DÖNEM ÇALIŞMA RAPORU

27 Ocak 2008 - 31 Ocak 2010

**Bölüm 1****MİMARLAR ODASI KURUM İÇİ İLİŞKİLER**

Oda Genel merkezi ile ilişkiler	13
Mimarlar Odası Diğer Şubeler ile ilişkiler	13
Şubemize Bağlı Birimler ile ilişkiler	13

**Bölüm 2****39. DÖNEM KOMİTE VE KOMİSYON ÇALIŞMALARINDA GÖREV ALAN ÜYELERİMİZ**

17

**Bölüm 3****39. DÖNEM ÇALIŞMALARI**

Mimarlık Eğitimi ve Eğitim Kurumlarıyla ilişkiler	31
V. Mimarlık ve Eğitim Kurultayı	33
Öğrenci Üyelik	38
Bölge Toplantıları	42
Mesleki Uygulama ve Mesleki Denetim Çalışmaları	44
Şube Denetleme Kurulu	48
Şube Soruşturma ve Uzlaştırma Kurulu	50
Şube Meclis Komite Çalışmaları	52
Koruma Kurulu Toplantılarına Gözlemci Üye Olarak Katılım	62
Yasa ve Yönetmelik Komisyon Çalışmaları	63
Kent ve Çevre Sorunları Hakkında Yapılan Çalışmalar	64
İl Yangın Denetleme Komisyonu Çalışmaları	67
Cumhuriyet Dönemi Mimarlık Mirasının Belgelenmesi Korunması ve Değerlendirilmesi Çalışmaları	68
Yayın Çalışmaları	72
Bilgi İşlem Bölümü Çalışmaları	79
Bilgisayar Destekli Tasarım Eğitimleri	80
Yarışmalarla İlgili Çalışmalar	81
Bilirkişilik Çalışmaları	82
Üye Bilgilerini Güncellenmesi	82
Şube Hizmet Binası Alımı Çalışmaları	83

---

<b>Bölüm 4</b>	
SÜREKLİ MESLEKİ GELİŞİM MERKEZİ	87
<b>Bölüm 5</b>	
2008-2010 DÖNEMİNDE GERÇEKLEŞEN ETKİNLİKLER	117
<b>Bölüm 6</b>	
HUKUK ÇALIŞMALARI	185
<b>Bölüm 7</b>	
BASINDA MİMARLAR ODASI İZMİR ŞUBESİ	195
<b>Bölüm 8</b>	
BASIN AÇIKLAMALARI	205
<b>Bölüm 9</b>	
VALİLİK-YEREL YÖNETİMLER VE DİĞER KURUMLARLA İLİŞKİLER	251
<b>Bölüm 10</b>	
YAZIŞMA ÖRNEKLERİ VE RAPORLAR	255
<b>Bölüm 11</b>	
MİMARLIĞIN VE MİMARLAR ODASI'NIN KAMUOYUNA TANITILMASI	431
<b>Bölüm 12</b>	
2006 -2007 YILLARINDA ŞUBEMİZİN ÜYE BİLGİLERİ	443
<b>Bölüm 13</b>	
TMMOB İZMİR İL KOORDİNASYON KURULU	455
<b>Bölüm 14</b>	
MALİ RAPORLAR	482

---

## **TMMOB MİMARLAR ODASI İZMİR ŞUBESİ GENEL KURUL TOPLANTISI**

Şubemizin 40. Olağan Genel Kurul'u aşağıda belirtilen tarihte, yerde ve yazılı gündem ile toplanacaktır.

Meslek, üye, kent ve toplum yararına başarılı ve üretken bir Genel Kurul için bütün üyelerimizin katılım ve katkılarını bekliyoruz.

### **39. Dönem Yönetim Kurulu**

Hasan Topal	Başkan
Alev Ağrı	Başkan Yardımcısı
Nilüfer Çınarlı Mutlu	Sekreter Üye
Hikmet Sivri Gökmen	Sayman Üye
Necdet Ulema	Üye
İlker Özdel	Üye
Arif Alptürk	Üye

### **Yedek Üyeler**

Emre Ergül
Ebru Türkdamar Diktaş
Selin Zağpus Candemir
Erdal Uzunoğlu
Hakan Kılınçarlan
Ali Okan Yılmaz
Halil İbrahim Alpaslan

### **Gündem:**

1. Yönetim Kurulu adına açılış ve Başkanlık Divanı seçimi
2. Şube Yönetim Kurulu çalışma raporunun okunması, görüşülmesi ve hakkında karar alınması
3. Yeni dönem çalışma ilkelerinin belirlenmesi
4. Şube organları ve Oda Genel Kurulu delegasyonu için asil ve yedek adayların belirlenmesi ve duyurulması
5. Seçimler



---

## **GENEL KURUL TOPLANTISI**

---

**30 Ocak 2010 Cumartesi**

**Saat : 10.00 – 17.00**

**Yer : DEÜ Rektörlüğü DESEM Sürekli Eğitim Merkezi  
Alsancak / İzmir**

## **SEÇİMLER**

---

**Yönetim Kurulu ve Delege Seçimleri:**

**31 Ocak 2010 Pazar**

**Saat: 09.00 – 17.00**

**Yer : Mimarlar Odası İzmir Şubesi  
1456 Sokak No: 8/10 Alsancak-İZMİR**



## 39. DÖNEMDE ARAMIZDAN AYRILAN MESLEKTAŞLARIMIZ

### 2008 Yılında Vefat Eden Üyelerimiz

Sicil No	Ad - Soyad	Vefat Tarihi
10027	C. TACETTİN GÜÇER	05.01.2008
704	CAHİT AKAN	09.02.2008
7015	ATILLA CİMCOZ	18.03.2008
7039	M.ERDEMİR ÖZEL	25.06.2008
580	MEHMET BEDRETTİN KÖKTEN	13.09.2008

### 2009 Yılında Vefat Eden Üyelerimiz

Sicil No	Ad - Soyad	Vefat Tarihi
12816	İBRAHİM EROL TUNALI	06.03.2009
906	M.ALİ AKÖZENLER	26.03.2009
1376	ABDURRAHMAN KOÇER	06.05.2009
1954	A. ENGİN AZBAZDAR	12.05.2009
14127	İRFAN KURMALI	27.06.2009
6057	HALUK OGAN	04.10.2009
8917	İSMAİL MERCAN	07.10.2009

Saygıyla anıyoruz...

---

# SUNUŞ

Sayın Üyemiz,

Yaşadığımız coğrafya ve yakın çevresinde ve dünyada olağanüstü gelişme ve dönüşümlerin yaşandığı iki yıllık bir çalışma dönemini Genel Kurulumuzla tamamlıyoruz. 39. Dönem Yönetim Kurulumuz; mimarlığın toplumcu, ilerici, aydınlık, yenilikçi ve yaratıcı gücünü yaşama geçirebilmek bağlamında yaşam çevremizi ve mimarlık alanını da doğrudan etkileyen süreçlere duyarlılıkla, kararlılıkla yaklaşmıştır.

İnsan hakları, barış, demokrasi gibi evrensel değerlerin savunulması, mimarlığın toplumsal yaşamda hak ettiği saygın konuma taşınabilmesi, üst düzeyde bir mimarlık ortamının gerçekleştirilmesi çalışma ilkelerimizin özünü oluşturmuştur.

Sermaye ve arazi rantına endekslenen küresel, neo liberal politikaların sonucu, üretmeyen kentleri, yerleşmeleri ve giderek çok büyük işsizlik ve istihdam sorunlarını ortaya çıkarmıştır. Genel olarak bakıldığında Şubemiz etkinlik alanında mimarlık hizmeti talebinde önceki yıllara göre yaklaşık %30'lara varan bir daralma izlenmektedir.

Özetle tanımladığımız süreçte ülkemizde Mart 2009 yerel seçimleri yapılmıştır. Yerel seçim sürecinde geleneksel mesleki politikalarımızın birikimiyle, seçimlerde aday olan siyasi parti temsilcilerine yönelik kapsamlı raporlar hazırlanmış, kentsel sorunlara yönelik önerilerin yanı sıra kentimizin mimarlık düzeyinin yükseltilmesinin aynı zamanda yerel yönetimlerin de öncelikli sorumlulukları içinde olduğu vurgulanmış, basın, yayın araçlarıyla da bu anlayış kentlilerimizle paylaşılmıştır. 2008 yılında Avrupa Konseyi'nce yeniden yayımlanan 'Avrupa Kentsel Şartı'nda, kentlerin mimari düzeyleriyle ilgili yerel yönetimlere tavsiye edilen ilkelerin İzmir'de de yaşama geçirilmesi doğrultusunda yerel yönetimlerle sürekli diyalog içinde olunmuştur. Bu bağlamda mimarlık yarışmalarının çoğaltılması, yaygınlaştırılması taleplerimiz her ortamda ilgililere yansıtılmıştır.

Mimarların mesleki faaliyetleri sürecinde karşılaştıkları sorunların aşılması ve mesleki uygulama düzeyinin yükseltilmesi çabalarımızın yanı sıra, ahenkli bir çevrenin ve yüksek standartlı bir kentsel yaşam ortamının oluşturulmasına yönelik uyarılarımız, müdahalelerimiz önceliklerimizden olmuştur.

Mimarlık alanında da yaşanan hızlı gelişmelerin ve meslek pratiğindeki dönüşümlerin, mimarların mesleki formasyonlarını sürekli geliştirme ortamlarını, olanaklarını ve fırsatlarını sunmak, edinilen bilgi ve becerileri değerlendirerek referansları haline getirmek amacıyla kesintisiz mesleki gelişim prgramları gerçekleştirilmiştir.

---

Serbest olarak mesleki faaliyette bulunan ve büro tescil belgesini yenileyen, yaklaşık 250 üyemizin katılımıyla 2. Serbest Çalışan Mimarlar Danışma Kurulu Çalıştayı 8 - 9 Kasım 2008 tarihlerinde Kuşadası'nda düzenlenmiştir. Çalıştayda mimarların ve mimarlık alanının sorunları hakkında önemli değerlendirmeler yapılmış, hazırlanan sonuç rapor üyelerimize dağıtılmış, rapor önerisi kararlar hayata geçirilmeye çalışılmıştır.

Kamu ve özel kesimde ücretli çalışan ve işsiz mimarların katılımıyla 24 - 25 Ekim 2009 tarihlerinde yine Kuşadası'nda bir çalıştay düzenlenmiş, bu alanlarda hizmet üreten mimarların sorunları tartışılmış, sonuç raporları hazırlanmış, üyelerimize dağıtılmıştır. Rapor önerileri doğrultusunda girişimler sürmektedir.

Türk Mühendis ve Mimar Odaları Birliği'nin bütün Türkiye'de organize ettiği işsiz Mühendis - Mimar ve Şehir Plancıları Kurultaylarının gerek İzmir parogramına gerekse İstanbul'da gerçekleşen final programına etkin olarak katılmış, organizasyonda sorumluluklar ve görevler üstlenilmiştir.

Diğer yandan yaşam alanlarımızı ve kentimizi doğrudan ilgilendiren, kentleşme, planlama ve koruma süreçlerine etkin olarak katılmış, katkıda bulunulmaya çaba gösterilmiştir. Bu kapsamda Balçova Teleferik yamaçlarını yapılaşmaya açan 1/25.000 Ölçekli Çevre Düzeni Planı, Şubemizin kapsamlı raporunun kamuoyunda yarattığı etki ile Kültür ve Turizm Bakanlığı'nca iptal edilmiştir. Kentimiz ve bölgemizde kamu yararı ilkesi ve bilimsel ölçütlere uygun olmayan diğer planlar konusunda da gerekli hukuki girişimler sürdürülmektedir.

Mimarlık mesleğini tanıtmak, bu bağlamda kamuoyunda gündem yaratmak amacıyla, yoğun katılımlarla sergiler, söyleşiler ve 2008 - 2009 Mimarlık Haftası etkinlikleri düzenlenmiştir.

İki yıllık çalışma dönemimizde, Şubemiz çalışmalarına katkıda bulunan komite ve komisyon üyelerine, katkı ve katılımlarıyla destek olan meslektaşlarımıza ve görev yapan Şubemiz çalışanlarına teşekkür ederiz.

39. dönem çalışmalarımızın bir özeti olan Yönetim Kurulu Çalışma Raporunu değerlendirmelerinize sunuyor, verimli ve katılımlı bir Genel Kurul dileğiyle sevgi ve saygılarımızla selamlıyoruz.

### **39. Dönem Yönetim Kurulu**



# BÖLÜM 1

## MİMARLAR ODASI KURUM İÇİ İLİŞKİLER





## ODA GENEL MERKEZİ İLE İLİŞKİLER

Mimarlık gündeminde yer alan konulara ilişkin Oda çalışmalarına aktif katılmış, gündem önerilmiş, gündemlere ilişkin çalışma yapılmış, raporlar hazırlanmış, aktif katkıda bulunulmuştur.

Merkez komisyonlarında (Yayın, Uluslararası İlişkiler, Mimarlık ve Eğitim Kurultayı, Cumhuriyet Dönemi Envanter Komisyonu, Ulusal Mimarlık Sergisi ve Ödülleri, Birliklik ve Gayrimenkul Değerleme, Sürekli Mesleki Gelişim, Ekolojik Mimarlık) görev üstlenerek çalışmalara görüşlerimiz aktarılmıştır.

Çalışma dönemimiz içinde Şubemiz Oda Denetleme Kurulu tarafından 3 kez denetlenmiştir.

## MİMARLAR ODASI'NIN DİĞER ŞUBELER İLE İLİŞKİLERİ

Şubelerle Oda gündemine ilişkin ortak üretim yöntemleri araştırılmış, Şubeler tarafından gerçekleştirilen Panel, Sempozyum vb. etkinliklere katılarak çalışmalara destek olunmaya çalışılmıştır.

## ŞUBEMİZE BAĞLI BİRİMLER İLE İLİŞKİLER

Şubemiz etkinlik alanında bulunan 11 Temsilciliğimiz Akhisar, Aydın, Didim, Dikili, Kuşadası, Manisa, Nazilli, Ödemiş, Salihli, Uşak, Turgutlu'dur.

9 Oda Temsilcimiz Alaşehir, Aliağa, Bergama, Menemen, Selçuk, Soma, Söke, Tire, Torbalı'da bulunmaktadır.



## **BÖLÜM 2**

### **39. DÖNEM KOMİTE ve KOMİSYON ÇALIŞMALARINDA GÖREV ALAN ÜYELERİMİZ**



### **SORUŐTURMA VE UZLAŐTIRMA KURULU**

#### **Asıl Üyeler**

Mehmet Ağrı  
Perihan Utan  
Őeref Aldemir

#### **Yedek Üyeler**

Mahmut Ayan  
Ahmet Kepçe  
Talip Őengöl

### **DENETLEME KURULU**

#### **Asıl Üyeler**

Ő.Leyla Kuterdem  
Ayőe R. Atatoprak  
Murat Oran

#### **Yedek Üyeler**

Gonca Bilgili  
Aysun Tarakcı  
Leyla Ulukaya

## ŞUBE MECLİSİ KOMİTESİ ÜYELERİ

### Şube Yönetim Kurulu Üyeleri

Hasan Topal  
Alev Ağrı  
Nilüfer Çınarlı Mutlu  
Hikmet Sivri Gökmen  
Necdet Ulema  
İlker Özdel  
Arif Alptürk

### Merkez Yönetim Kurulu Üyesi

Aysel Çetinsoy

### Serbest Çalışan Mimarlar Kesimi

#### **Asıl Üyeler**

\*Adnan Turan  
\*Ahmet Kepçe  
Alp Burkut  
Aydın Özay  
Aytül Yaşarol  
Banu Aydın  
Boygaz Özlen  
Burcu Işık  
Cumhuray Metintürk  
Didem Özdel  
\*Enver Aydın  
Fevzi Bozkır  
\*Göksel Acar  
Hakan Kılıçarslan  
Harika Hasırcıoğlu  
\*Hüsamettin Özkaymakçı  
İpek Yatmaz  
Kemal Gerçek  
\*Mahmut Ayan  
Mehmet Ağrı  
Merih Feza Yıldırım  
Rafet Yacan  
Sema Özay  
Serap Kozdereli  
Serdar Uslubaş  
\*Simay Urla  
Şeref Aldemir

Talat Ulusoy  
\*Talip Şengül  
Uğur Karamanoğlu  
Yelda Tuna

**Yedek Üyeler**

Ayşe Adarım  
Cihat Kemal Pehlivanoglu  
Engin Arca  
Halit Değer  
Hilal Bacaksızoglu  
Köknar Orhon  
M. Ali Işık  
Mehmet Emin Girgin  
Metin Öztürk  
Mithat Aşır  
Murat Özgör  
Necdet Akdoğan  
Neslihan Yeşil  
Orhan Öncel  
Sedat Ören  
Turgut Çıkış  
Zeyyat Özcan

**Özel Sektörde Çalışan Mimarlar Kesimi**

**Asıl Üyeler**

Ayşe Atatoprak  
Ayşe Kaptan  
\*Bahar Gürler  
\*Ebru Şahin  
Meltem Karakoç  
Nuriye Seferoğlu

**Yedek Üye**

Zuhal Çakan

**Kamu Kurumlarında Çalışan Mimarlar Kesimi**

**Asıl Üyeler**

\*Aysun Tarakcı  
Erdal Uzunoğlu  
Gonca Bilgili  
Leyla Ulukaya  
Perihan Utan  
Selin Zağpus Candemir

**Yedek Üyeler**

Işıl Talu  
İbrahim Alpaslan  
Özge Gürdeniz  
Pınar Ay

**Eğitim Kurumlarında Çalışan Mimarlar**

**Asıl Üyeler**

Emel Kayın  
Emre Ergül  
Erdal Onur Diktaş

**Yedek Üyeler**

Eser Gültekin  
Kutluğ Savaşır

**Mimarlık Fakülteleri Öğrenci Temsilcileri**

Hasan Polat Taş  
Koray Güler

**Temsilcilik Üyeleri**

Yılmaz Atabarut	(Akhisar)
Halil Sıdan	(Akhisar)
Nadir Mistik	(Aydın)
Ahmet Ulucaoğlu	(Aydın)
Burhan Çolak	(Didim)
Sinan Ceyhan	(Didim)
Ali Genç	(Kuşadası)
Ümit Acar	(Kuşadası)
Atila Efendioğlu	(Manisa)
Akın Özyurt	(Manisa)
Erdoğan Ünsal	(Nazilli)
Ahmet Güzel	(Nazilli)
Lütfiye Keser	(Ödemiş)
Tülin Bozoğlu	(Ödemiş)
Sakine Öz	(Salihli)
Fatma Gökçe	(Salihli)
Ahmet Orhan	(Turgutlu)
Hasan Karacaova	(Turgutlu)
İmren Aytekin	(Uşak)
Mine Özdemir	(Uşak)

\*Şube Meclisi toplantılarına üst üste üç kez mazeretsiz gelmedikleri için üyelikleri düşürülmüştür.



### **KENT ve ÇEVRE KOMİSYONU**

Ayşe Kaptan  
Emel Kayın  
Erdal Onur Diktaş  
Güngör Kaftancı  
Güzin Tezel  
Hakan Kılınçarslan  
Hasan Topal  
Naime Beyazıt  
Nejat Saygıner  
Nilüfer Çınarlı Mutlu  
Nuriye Seferoğlu  
Özge Akbulut  
Perihan Utan  
Selin Zağpus Candemir  
Serap Kozdereli  
Sevgi Kıldış  
Yıldırım Oral

### **YAYIN KOMİTESİ**

Ebru Türkdamar Diktaş  
Emel Kayın  
Emre Ergül  
Erdal Onur Diktaş  
Güngör Kaftancı  
Gürhan Tümer  
Halil İbrahim Alpaslan  
Hasan Topal  
Hikmet Sivri Gökmen  
İlker Özdel  
Nezihat Köşklük  
Nilüfer Çınarlı Mutlu  
Seçkin Kutucu  
T. Didem Akyol Altun  
Tuba Çakıroğlu  
Ufuk Ersoy  
Zehra Akdemir Ersoy  
Zeynep Tuna Ultav

### **YASALAR ve YÖNETMELİKLER KOMİSYONU**

Abdurrahman Suphi Şahin  
Ahmet Giliz  
Alev Ağrı  
Aylin Yemişçi  
Ayşem Özzambak  
Begüm Erdoğan  
Berrin Yıldırım  
Beyhan Kurt  
Burcu Karakış  
Çağla Çatkın  
Gonca Bilgili  
İsmail Ası  
Naime Beyazıt  
Özgür Topçu  
Perihan Utan  
Seftil Turan  
Semra Baratalı  
Semra Köroğlu  
Şebnem Güneri  
Yeşim Görmen  
Zerrin Ferat

### **SERBEST ÇALIŞAN MİMARLAR KOMİSYONU**

Ahmet Kepçe  
Ali Boygar Özlen  
Ali Okan Yılmaz  
Arif Alptürk  
Arseli Gencer  
Celal Koç  
Cenk Kocaman  
Çınar Bilgin  
Ersin Pöğün  
Hakan Kılınçarslan  
İlker Özdel  
Kemal Gerçek  
Mehmet Ağrı  
Metin Kılıç  
Nurettin Arlı  
Sema Özay  
Şükrü Kocagöz  
Tamer Başbuğ

### **SOSYAL ETKİNLİKLER KOMİSYONU**

Ayşe Atatoprak  
Ayşe Banu Aydın  
Ayşe Dürrin Ulema  
Harika Hasırcıođlu  
Mualla Haytabay  
Nilüfer Çınarlı Mutlu  
Sema Özay  
Zübeyda Özkan

### **CUMHURİYET DÖNEMİ MİMARLIđI KOMİTESİ**

Emel Kayın  
Feyzal Özkaban Avcı  
Hümeyra Birol Akkurt  
Nilüfer Çınarlı Mutlu  
Yasemin Sayar  
Zübeyda Özkan

### **SÜREKLİ MESLEKİ GELİŞİM KOMİSYONU**

Ali Boygar Özlen  
Ali Okan Yılmaz  
Derya Akdurak  
Didem Çaylan  
Emre Ergül  
Hasan Topal  
Hilal Halıcıođlu  
Hüsnü Murat Günaydın  
İlker Özdel  
Necdet Ulema  
Nilüfer Çınarlı Mutlu  
Suat Mehmet Günhan  
Tamer Başbuđ  
Zübeyda Özkan

### **YARIŞMALAR ETKİNLİĞİ DÜZENLEME KOMİTESİ**

Bülent Tuna  
Ebru Diktaş  
Emre Ergül  
Ferhat Hacılibeyođlu  
Güngör Kaftancı  
Hasan Topal  
Hikmet Gökmen  
İlker Özdel  
Nilüfer Çınarlı  
Sami Yılmaztürk  
Tamer Başbuđ  
Zübeyda Özkan

### **İZMİR MİMARLIĞI SERGİSİ VE ÖDÜLLERİ DÜZENLEME KOMİTESİ**

Zehra Ersoy  
Ebru Türkdamar Diktaş  
H. İbrahim Alpaslan

#### **Seçici Kurul:**

Güngör Kaftancı  
Ali Cengizkan  
Tevfik Tozkoparan  
Emre Arolat  
Boğaçhan Dündaralp

### **MİMARLIK HAFTASI KOMİSYONU**

Ali Okan Yılmaz  
Ayşenur Ergin  
Bensu Öğüt  
Burkay Pasin  
Caner Soyer  
Dide Dinç  
Doğay Korkmaz  
Duygu Çağlar  
Ebru Türkdamar Diktaş  
Elçin Ertuğrul  
Emel Kayın  
Ezgi İşbilen  
Fatih Gülpınar  
Fatma Feyzal Özkaban  
Gizem Karaman  
Gökçeçiçek Savaşır  
Gül Kaçmaz Erk  
Hikmet Gökmen  
Hümeyra Birol Akkurt  
İskender Gümüş  
Mesut Dural  
Naciye Çıracı  
Nevra Kars  
Nilüfer Çınarlı Mutlu  
Özenç Özdere  
Pelin İşbilen  
Pelin Kurultay  
Pelin Timurcan  
Salih Özkan Dursun  
Serkan Ulusoy  
Şebnem Yücel Young  
Tuba Çakıroğlu  
Ufuk Ersoy  
Zübeyda Özkan

## MİMARLAR ODASI İZMİR ŞUBESİ TEMSİLCİLİKLERİ

### Akhisar Temsilciliği

Başkan: Zülfikar Kocabay  
Sekreter: Tunay Özbek  
Sayman: Sedef Akşar  
Üye: Cengiz Dalgıç  
Üye: Halil Sidan

### Aydın Temsilciliği

Başkan: Hüseyin Yaves Ağaoğlu  
Sekreter: A.Nagehan Sezer  
Sayman: Ahmet Özer  
Üye: Tuncer Saray  
Üye: Serdal Deveci

### Didim Temsilciliği

Başkan: Burhan Çolak  
Sekreter: Sinan Ceyhan  
Sayman: Okan Özbaş  
Üye: Atilla Pınarbaşı  
Üye: Erdal Baylan

### Dikili Temsilciliği

Başkan: Mehmet Oğulcan Günenç  
Sekreter: Barış Özgüven  
Sayman: Tayfun Atalay

### Kuşadası Temsilciliği

Başkan: Yıldız Yavuz  
Sekreter: Ali Genç  
Sayman: Şeniz Evgar  
Üye: Ümit Acar  
Üye: Hasibe Elmasdaş

### Manisa Temsilciliği

Başkan: Atilla Efendioğlu  
Sekreter: Can Mercül  
Sayman: Akın Özyurt  
Üye: Volkan Arslan  
Üye: Tahir Gümüş

### Nazilli Temsilciliği

Başkan: Osman Nuray  
Sekreter: Gonca Yelkovan  
Sayman: Adalet Çakırlı

Üye: Erdoğan Ünsal  
Üye: Hüseyin Ayan

### **Ödemiş Temsilciliği**

Başkan: Münir Bezmez  
Sekreter: Ayşen Acar  
Sayman: M.Şener Kırsoy  
Üye: Tülin Bozoğlu  
Üye: Lutfiye Keser

### **Salihli Temsilciliği**

Başkan: Sakine Öz  
Sekreter: Şefaat Karabulut  
Sayman: Fatoş Savaş  
Üye: Fatma Gökçe Taşdelen  
Üye: Koray Kaplan

### **Turgutlu Temsilciliği**

Başkan: Güzide İcen  
Sekreter: Ahmet Orhan  
Sayman: Hasan Karacaova

### **Uşak Temsilciliği**

Başkan: H. Avni Özgencil  
Sekreter: Permin Gezer  
Sayman: Turan Ünlü  
Üye: Çağlar Samancı  
Üye: İ. Öner Kargı

## **MİMARLAR ODASI İZMİR ŞUBESİ TEMSİLCİLERİ**

**Alaşehir Temsilcisi** Aydın Boyacı  
**Aliağa Temsilcisi** Emre Erdem / Ebru Bozdemir  
**Bergama Temsilcisi** Emel Ürper  
**Menemen Temsilcisi** Mustafa Sevinç  
**Selçuk Temsilcisi** Mehmet Sıtkı Erol  
**Soma Temsilcisi** Ayşe Baldır  
**Söke Temsilcisi** Seçkin Yavuz  
**Tire Temsilcisi** Vural Atış  
**Torbalı Temsilcisi** Gülgün Çetin /  
N. Coşkun Durmuş





## **BÖLÜM 3**

### **39. DÖNEM ŞUBE ÇALIŞMALARI**



## MİMARLIK EĞİTİMİ VE EĞİTİM KURUMLARI İLE İLİŞKİLER

Mimarlık okullarındaki eğitimin ve alınan formasyonun mesleği uygulamadaki önemi göz önüne alınarak İzmir’de mimarlık eğitimi veren kurumlarla Mimarlar Odası arasındaki iletişimi sağlamak amacıyla yürütülen kurumsal ilişkiler çok olumlu ve yararlı olarak sürdürülmektedir.

11-13 Kasım 2009 yılında “Kalite / Yetki ve Sorumluluk” temasıyla İstanbul’da İstanbul Kültür Üniversitesi’nde düzenlenen V. Mimarlık ve Eğitim Kurultayı’nın hazırlık çalışmalarına katkıda bulunulmuş, öğrencilerin ve eğitimcilerin kurultaya katılımlarına destek verilmiştir.

Mimarlık mesleğinde nitelik artırılmasına yönelik kazanımlar elde etmek ve geleceğe dönük çalışmaları biçimlendirmek için öğretim üyeleri ve öğrencilerin de aktif katılımıyla çalışmalar artırılarak ve çeşitlendirilerek sürdürülmelidir. Bu çalışma döneminde de; Şube etkinliklerinin programlanması ve oluşumu sürecinde öğrencilerin ve öğretim üyesi meslektaşlarımızın öneri ve katkıları sağlanmıştır.

Şube etkinliklerimize mimarlık öğrencilerinin yoğun katılımı sağlanmıştır.

Öğrenci üyelik teşvik edilmiştir.

DEÜ Mimarlık Fakültesi Mimarlık Bölümü Mimarlık Haftası etkinliklerine ve atölye çalışmalarına destek verilmiştir.

Mimarlık Haftası kapsamında salt öğrencilerin katılımına açık atölye çalışmaları gerçekleştirilmiştir.

Kütüphanemiz eğitim program ve gereksinimleri göz önünde bulundurularak, yeni yayınlarla sürekli zenginleştirilmiş, öğrencilerin yoğun kullanımına sunulmuştur.

Bilgisayar destekli tasarım eğitimi çalışmalarında kurs bedellerinde mimarlık öğrencilerine indirim uygulanarak katılımları kolaylaştırılmıştır.

Öğrencilerin stajlarını yapmalarını sağlamak üzere staj yerleri bulmalarına ve etkin staj uygulamalarının sağlanmasına çaba gösterilmiştir.

Her yıl düzenlenen Mimarlık Haftası Etkinlikleri kapsamında mimarlık öğrencileriyle çalışılmış ve mimarlık öğrencilerine yönelik atölye çalışmalarına ağırlık verilmiştir. 2008 yılında mimarlık öğrencilerine Afrodisyas Antik Kenti ve Müzesi gezisi ve Murat Germen ile fotoğraf atölyesi ve İstanbul gezisi düzenlenmiştir. 2009 yılında da iki kez İstanbul gezisi yine Şubemiz’in desteğiyle düzenlenmiştir.



DEÜ Mezuniyet Töreni 2008



İYTE Mezuniyet Töreni 2008

### İzmir'deki Mimarlık Fakülteleri Mimarlık Bölümleri Mezuniyet Törenleri

2008 ve 2009 yılında mezun veren Dokuz Eylül Üniversitesi, İzmir Yüksek Teknoloji Enstitüsü ve 2009 yılında mezun veren İzmir Ekonomi Üniversitesi mezuniyet törenlerini gerçekleştirdi. Törenlerde yer alan Şube Yönetim Kurulu Başkanımız Hasan Topal öğrencilere başarı plaketi verdi. Mezuniyet törenlerinin ardından Şubemiz tarafından her yıl düzenlenen mezuniyet kokteylinde de farklı üniversitelerden mezun olan genç meslektaşlarımız biraraya geldiler.



DEÜ - İYTE - İEÜ Mezuniyet Kokteyli 2009



DEÜ Mezuniyet Töreni 2009



İYTE Mezuniyet Töreni 2009



İEÜ Mezuniyet Töreni 2009

## MİMARLIK VE EĞİTİM KURULTAYI V (11 – 13 Kasım 2009)



İlki 2001 yılında gerçekleştirilmiş olan Mimarlık ve Eğitim Kurultaylarının beşincisi 11-13 Kasım 2009 tarihleri arasında İstanbul Kültür Üniversitesi'nde gerçekleştirilmiştir. Kalite/Yetki ve Sorumluluk teması ile gerçekleşen kurultayın, hazırlık çalışmaları temaya ilişkin kurulmuş çalışma gruplarınca yürütülmüş, gruplar mimarlık ortamını ve mimarlık eğitimi sorgulamaya, ulusal ve uluslararası sorunlarını tespit ederek derinlemesine ele almaya ve çözümler üretmeye çalışmıştır. Kurultay oturumlarında sunulmuş

olan çalışma grubu raporlarının, kurultay tartışmalarını yönlendirmesinin yanı sıra mesleki kalitenin yükseltmesinde bir araç olması hedeflenmiştir.

Mimarlık Eğitim Kurultaylarını başından beri ilgiyle takip eden ve çalışmalara katkı koymaya çalışan Mimarlar Odası İzmir Şubesi 5. Kurultay sürecinde de aktif olarak yer alarak çalışma gruplarını temsilcileri vasıtasıyla desteklemiştir. Bu süreçte Çetin Türkçü Mimarlık Lisans ve Lisansüstü Eğitimi, Hikmet Sivri Gökmen Mimarlık Lisans ve Lisansüstü Eğitimi ve Mimarlık Eğitiminde Veri Tabanı Çalışmaları, Murat Günaydın Mimarlık Hizmetlerinde Kalite Güvencesi, Nilüfer Çınarlı Mutlu Meslek Pratiği ve Mesleğe Kabul Kurulu, Zübeyda Özkan Mimarlık Eğitiminde Staj ve Ali Okan Yılmaz Sürekli Mesleki Gelişim çalışma gruplarında yer alarak kurultaya katkı koymuştur. Ayrıca 8 akademisyen ve Şube Temsilcimiz ile Mimarlar Odası İzmir Şubesi'nin 10 öğrenci üyesi Şubemiz desteği ile kurultayı izleme ve çevrelerine bilgi aktarma fırsatı bulmuştur.

Mimarlık ve Eğitim Kurultayı V, 11 Kasım 2009'da İstanbul Kültür Üniversitesi'nde başladı. Kurultay Başkanı Mehmet Şener Küçükdoğu, Mimarlar Odası Genel Başkanı Bülend Tuna, KKTC Mimarlar Odası Başkanı Ekrem Bodamyalızade ve İKÜ Rektörü Dursun Koçer'in açış konuşmalarının ardından Bayındırlık ve İskân Bakanı Mustafa Demir'in danışmanı Feridun Duyguluer Bakan'ın ilettiği konuşma metnini sundu. Mimarlar Odası Genel Sekreteri ve Kurultay Sekreteri Necip Mutlu, "Dünyada ve Türkiye'de Mimarlık Meslek Ortamı" başlıklı sunuşunda Mimarlar Odası, Türkiye'de mimarlık eğitimi, ulusal ve uluslararası meslek ortamı ve sürekli mesleki gelişim merkezi ile ilgili çeşitli istatistiksel bilgiler aktardı. Uzmanlık, yetkinlik ve yeterlilik konularının yanı sıra mesleğe kabul kurulu hakkındaki alt yapı çalışmaları ve Türkiye'nin üye olduğu çeşitli uluslararası mimarlık meslek örgütleri hakkında kısaca bilgi verdi.

Oturum başkanlığını Ali Cengizkan'ın yaptığı 1. oturumda, Avrupa Mimarlar Konseyi (ACE) Başkanı Juhani Katainen, ACE Eğitim Komitesi Başkanı Ferenc Makovenyi ve Avrupa Mimarlık Politikaları Forumu (EFAP) Başkanı Rob Docter sunuşlarını gerçekleştirdiler. ACE'nin organizasyonu ile ilgili kısa bir bilgilendirme yapan Katainen, mimariyi teknolojik bir sanat olarak nitelendirdi ve iyi kullanıldığı takdirde toplumun tüm bileşenlerine ulaşabileceğini belirtti. Öğrencilerin iyi bir meslek eğitimi almaları gerektiğini ve ancak bu şekilde toplumun beklentilerine cevap verebileceklerini söyledi. Mimarlığın hem teknolojik bir sanat hem de ticari bir iş olduğunu ve mimarın görevinin iki duruma da uyum sağlamak olduğunu ekledi. Mimari uygulamada kamu çıkarının söz konusu olduğunu vurgulayan Katainen, mimarlık unvanının yasalar tarafından korunması gerektiğini ve ancak gerekli tüm becerilere sahip kişilere unvan verilmesinin uygun olacağını söyledi. Mesleki sorumlulukların önemine değinerek, gerekli yetenek-

lerin kişide var olup olmadığının da incelenmesinin yerinde olacağını belirtti. ACE'nin, Avrupa'da yeterli mimarlık eğitiminin verilebilmesi için çeşitli politikalar ortaya koyduğunu ve UIA'nın belirlediği standartlara göre alınması gereken eğitimleri belirlediğini anlattı. Lisans sonrası iki senelik bir staj olması gerektiğini düşündüklerini ve mimarların da bunu deneyim elde etmek için kullanmaları gerektiğini belirtti. Yeni mezunların ne yazık ki Avrupa Birliği devletlerinde ucuz iş gücü olarak görüldüğünü ve bunun da alınan mimarlık eğitiminin değerini düşürdüğünü söyleyen Katainen, yeni mezun kişilerin çalıştıkları bürolarda yeni fikirlerini uygulayamaz, mesleğin gelişimine katkıda bulunamaz duruma geldiklerini belirtti. Katainen ayrıca ACE'nin eğitim politikaları konusundaki çalışmalarını paylaştı ve mimarlık öğrencileri forumunun da çok önemli bir temsiliyet olduğunu belirtti.

Daha sonra söz alan Makovenyi, UIA'nın "mimar"ın kim olduğu ile ilgili tanımına katılmadığını belirterek asıl önemli olanın, mimarın yetki ve hizmeti olduğunu söyledi. Akreditasyon ve validasyon çalışmaları kapsamında denklik için en az 5 yıl mimarlık eğitimi alınması gerektiğini vurguladı. ACE'nin de dört yıllık eğitimi beş yıla çıkarmak için lobi faaliyeti yaptığını belirtti. Mimarlık eğitimi zorlaştıran sebeplerden birinin teknolojik ve sanatsal değerler arasındaki dengeyi sağlamak olduğunu belirtti. Öğrenci ve öğretim görevlisi sayısı oranının da eğitimin kalitesini doğrudan etkilediğini anlatan Makovenyi, eğitimin doğru yapılabilmesi için lisans ve yüksek lisans biçiminde değil, kesintisiz olarak yapılması gerektiğini vurguladı. Avrupa ülkelerinde, doktora seviyesinde olan mimarların bile işsiz olduğunu söyleyen Makovenyi, az gelişmiş ülkelerde devletin eğitime ayırdığı bütçenin Avrupa ülkelerinin ayırdığından fazla olduğunu gerçeğini vurguladıktan sonra "Değişime hazır mıyız?" sorusuyla sunuşunu tamamladı.

"Mimarlığın toplumdaki rolü nedir?" konusunu irdeleyen Docter, mimarın toplum için vizyon ortaya koyması gerektiğini belirtti. EFAP'ın amacı siyasi gündemde mimarın konumunu güçlendirmektir, dedi. Mimarın sürdürülebilir kalkınmaya katkısının oldukça fazla olduğunu ve toplumun entelektüelleri olarak mimarların rolünün yeniden tanımlanması gerektiğini belirten Docter, 21. yüzyılda mimarın karşısına çıkabilecek engellerin görülmesi ve engellenmesinin gerektiğini söyledi. Docter sözlerine şöyle devam etti: "İklim değişikliğinin önemli bir gündem maddesi olduğu bugünlerde, bu bağlamda çeşitli kanunlar ve politikalar ortaya konmaktadır. Dünya nüfusunun % 50'sinden fazlası günümüzde kentlerde yaşamaktadır. Kentlerin sürdürülebilirliğinde mimarın sorumluluğu büyüktür. Kentlerde mevcut kaynaklar korunmalıdır. Çevreyle ilgili sorumluluklar gittikçe daha çok önem kazanmaktadır.[...] Mimar toplumu, ekonomiyi, kültürü kavramalı, nereye doğru gittiğini anlamalıdır çünkü, ancak bu şekilde kendini geliştirebilir." Üç senelik eğitimle yalnız tasarımcı olunabileceğini ancak mimar olunamayacağını belirten Docter, yüksek lisansın yalnızca kâğıttan ibaret olduğunu, gerçek bir mimarın toplumda önemli bir yere sahip olduğunu ve iletişimci, araştırmacı, sentez yapıcı, gerçek dünyaya bakan ve ardındakileri gören kişi olduğunu belirtti.

Zekai Görgülü yönetimindeki 2. oturumda "Toplum ve Mimarlık" kapsamında konular tartışıldı. Ruşen Keleş, toplum ve mimarlık ilişkisinin anlamını irdelerken, Deniz İncedayı bütüncül bir toplum düşüncesiyle "herkes için tasarım" yapılması ve ayrımsız bir toplumsal hizmet verilmesi gerektiğini belirtti. Emre Madran "toplum ve mimarlık alanında meslek etiği" konusunu açarak mimarın topluma, işverene ve mesleğe karşı yükümlülüklerinden bahsetti. Toplumun ya da iş sahiplerinin mimara karşı neden yükümlülüğünün olmadığı konusuna dikkat çeken Madran, Oda yöneticilerinin yükümlülüklerini anlatan yeni bir belge çalışması hakkında ön bilgi verdi. Son olarak toplumsal yaptırımların ve cezaların, maddi cezadan daha önemli olması gerektiğini belirtti. Daha



sonra söz alan Afşar Timuçin her bireyin kentin bir parçası olduğunu, sanatına bakarak o toplumun hangi durumda olduğunu anlayabileceğimizi belirterek edebiyat, politika ve diğer birçok alanda toplumun kalitesizleşmesine alıştığımızı vurguladı.

Başkanlığını Güven Arif Sargın'ın yaptığı 3. oturumda, Tanju Gültekin, "Mimarlık Hizmetlerinde Kalite Güvencisi" çalışma grubunun raporlarını sundu ve ardından çalışma grubu üyelerinden Rüksan Tuna bir değerlendirme yaptı. Ulusal Mimarlık Ödülleri sergisinin açılış kokteyli ile son bulan ilk gün, kurultaya katılım oldukça fazlaydı. Kurultay 12 Kasım Perşembe günü "Mimarlık Lisans ve Lisansüstü Eğitimi"nin tartışılacağı oturumla devam edecek.

Mimarlar Odası'nın düzenlediği Mimarlık ve Eğitim Kurultayı V, 12 Kasım Perşembe günü Çetin Türkcü'nün başkanlığında "Mimarlık Lisans ve Lisansüstü Eğitimi-1" başlıklı 4. oturumla başladı. Tahsin Yeşildere'nin "YÖK ve Üniversiteler" başlıklı sunuşunun ardından Arzu Erdem mimarlık eğitimi alanındaki hukuk sorunlarından bahsetti. En çok değişen yasanın YÖK yasası olduğunun altının çizildiği oturumda, üniversitelere araştırma görevlileri alınırken öğretim görevlilerinin etkilerinin sifıra indirildiği vurgulandı. Araştırma görevlilerinin uzmanlık alanlarına ait bilgi birikimleri yerine, ALES sınavı aracılığıyla matematik, Türkçe ya da yabancı dil gibi başka tür bilgilerinin sınanmasının yanlış olduğu belirtildi. Akademide yükseltme ve atama kriterlerinin yeniden gözden geçirilmesi gerekliliğinin vurgulandığı oturumda, başkan, sözü "Tüm olanlara rağmen, bizi YÖK'te temsil eden arkadaşlarımızın da bizim de kendimize dönüp bir bakmamız gerekir" diyerek tamamladı.

Emre Aysu başkanlığında başlayan 5. oturum aynı temayla sürdürüldü. Füsun Alioğlu sunuşunda, ulusal ve uluslararası akreditasyon, mimarlık eğitiminde kademelenme gibi konulara değindi ve Mesleğe Kabul Kurulu'nun ivedilikle kurulması gerektiğini belirtti. Ardından İbrahim Numan "KKTC'de Mimarlık Eğitimi" başlıklı sunuşunu yaptı. KKTC'de halihazırda eğitim veren üniversiteler hakkında bilgi veren Numan, Gazi Üniversitesi'nin, Yıldız Teknik Üniversitesi'nin ve Marmara Üniversitesi'nin de KKTC'de bir kampüs açmalarının beklendiğini belirtti. KKTC'de beş üniversitede mimarlık bölümü olduğunu söyleyen Numan, bu bölümlerin ÖSS taban ve tavan puanları, öğrenci sayıları ve ders programları ile ilgili karşılaştırmalı olarak bilgiler verdi. Eğitimin ticarileşmesine ve haksız rekabete dikkat çektikten sonra Kurultay'ın KKTC'deki eğitime de katkıda bulunması temennileriyle sunuşunu tamamladı. Emel Aközer'in "Ulusal Yeterlilikler Çerçevesi" başlıklı sunuşunun ardından eğitimin kademelenmesi ve akademik unvanlarla ilgili tartışmalar yapıldı.

"Mimarlık Eğitiminde Akreditasyon" başlıklı oturumu Orhan Hacıhasanoğlu yönetti. Selahattin Önür "MİAK Mimarlık Akreditasyon Kurulu Çalışmaları" başlıklı sunuşunda yapılandırmaya çalıştıkları kurulla ilgili bilgiler aktardı. Mimarlık eğitimi veren kurumla-



rın dış değerlendirme için inanacakları ve güvenecekleri bir akreditasyon kurulu olması gerektiğini belirterek kurulun amaçlarını ve ilkelerini anlattı. Kurulun hangi süreçlerden geçerek bugüne geldiğini anlatan Önür, bu konuda KKTÇ'den de tam destek aldıklarını belirtti. Koşullar ve süreçler belgelerinin 2009'da güncellendiğini ayrıca MİAK'la ilgili her türlü bilgiye [www.miak.org](http://www.miak.org) adresinden ulaşılabileceğini söyledi. MİAK'la ilgili değerlendirmelerde bulunan Zafer Ertürk, Türkiye'de "değerlendirme kültürü" kavramının henüz çok yeni olduğunu ve yaşamımızın bir parçası haline gelemediğini belirtti. MİAK'ı kurma girişiminde olan kişilere teşekkür ettikten sonra kurulla ilgili çeşitli eleştirilerde bulunan Ertürk'ün en büyük eleştirisi MİAK'ın Türkiye'ye uygun özgün bir model kuramamış olması oldu. Anadolu gibi çok kültürlü bir bölgede yaşadığımızı ve bu konuda kendi özgün modelimizi oluşturmamız, alıntı işler yapmamamız gerektiğini belirtti. Değerlendirmenin bir bütün olduğundan ve karşılıklı yapıldığından bahseden Ertürk, MİAK'ı oluştururken basitten başlayıp karmaşığa doğru gidelim tavsiyesinde bulundu. Daha sonra söz alan MİAK başkanı Nur Esin genel bir değerlendirme yaptı.

Cengiz Bektaş'ın başkanlık yaptığı 7. oturumda Mimarlık Eğitiminde Staj Çalışma Grubu'ndan Esin Kasapoğlu, grubun çalışmaları ile ilgili bilgiler verdikten sonra öğrenciler arasında "staj" konusu ile ilgili yaptıkları anketin sonuçlarını aktardı. Staj yapılan yerlerin öğrenciler tarafından değerlendirilmesinin iyi olacağını ve bu verilerin Mimarlar Odası'nda toplanarak öğrencilerin yararına sunulması gerektiğini belirterek, kamu kurumlarında staj olanaklarının artırılmasını istediklerini ifade etti. Sunuşun ardından değerlendirme yapan Haluk Zelef, stajın eğitim ve çalışma hayatı arasındaki bir arayüz olduğunu söyledi. ODTÜ'den verdiği örnekte, Anadolu'dan gelen öğrencilerin oranının %31 olduğunu ancak Anadolu'da staj yapma yüzdesinin %5 olduğunu belirtti ve öğrencilerin daha çok İstanbul, Ankara gibi büyük kentlerde staj yapmayı seçtiklerini ifade etti. Zelef ODTÜ'de yeni bir staj yönetmeliği geliştirildiğinin bilgisini verdi. Öğrencilerin staj süresinin uzatılması konusunu ciddi biçimde düşünceleri gerektiğini ve stajı, mezun olmak için bir zorunluluk olarak değil, gerçek hayatın ta kendisi olarak algılamaları gerektiğini vurguladı. Bektaş, oturumu kapatmadan önce, teknik gezilerin ve arkeolojik kazıların çok önemli olduğunu ve mutlaka staj olarak değerlendirilmesi gerektiğini belirtti. Mimarlık eğitiminin yalnız okulda tamamlanamayacağını vurgulayan Bektaş, öğrencilerin kendi ülkelerinde nasıl bir tarih yattığını öğrendikten sonra mimarlık yapmalarının doğru olduğunu söyledi.

Kurultay'ın ikinci günü öğrenci forumuyla sona erdi. Kurultay'a daha önce yapılan öğrenci forumunda aldıkları kararları ve taleplerini aktaran öğrencilerin sunuşlarından sonra Mimarlık ve Eğitim Kurultay V Öğrenci Forumu Düzenleme Kurulu üyesi Ayşe Mutlu sunum yaptı. Tartışmalardan sonra söz alan Bülend Tuna öğrencilerin sunumlarında, Oda ile ilgili aktardığı sorunlara cevaplar verdi. Diplomalardan "mimar" unvanının çıkarılması konusunun ilk sırada olduğu oturumda, Mimarlık Öğrencileri Birliği kurulması konusunda öğrenciler teşvik edildi.

Mimarlık ve Eğitim Kurultay'ının son günü, Hasan Topal başkanlığında "Meslek Yetkisinin Verilmesi ve Yetkinin Yenilenmesi" temasıyla başladı. Nur Esin "Sürekli Mesleki Gelişim Merkezi Çalışmaları", Mehmet Bozkurt "Meslek Pratiği Mesleğe Kabul Kurulu Çalışmaları" başlıklı sunuşlarını gerçekleştirdi. Mesleğe Kabul Kurulu'nun hukuksal alt yapısının henüz kurulmadığını belirten Bozkurt'un sunuşunun ardından Eyüp Muhcu konuyla ilgili değerlendirmelerde bulundu.

"Kamuda Mimarlık Hizmetleri" temalı 10. oturumu Nimet Özgönül yönetti. İlk kez dördüncü kurultayda oluşturulan çalışma grubunun MEK-V'teki yürütücüsü Kubilay Önal, "Kamuda Mimarlık Hizmetlerinde Yerelleşme ve Yerel Yönetimlerde Mimar İstihdamı"



başlıklı sunuşunda Kamuda ve Özel Sektörde Ücretli Çalışan Mimarlar Kurultayı ile ilgili bilgiler aktardı ve bunun işlevsizleşen, işsizleşen ve işçileşen mimarlara örgütsel dayanışma ve örgütlenme çağrısı olduğunu söyledi. Türkiye’de belediyelerde çalışan mimar sayısını, belediye çeşitlerine, bölgelere ve illere göre ayrı ayrı değerlendirdi. İstatistikler sonucunda mimar istihdamının yetersiz olduğunu belirten Önal, bölge ve il düzeyinde belediyede çalışan mimar sayısı, metropol belediyelerinde çalışan mimar sayısı arasında dengesizlik olduğunu ve bu dengesizliğin de ekonomik ve sosyal politikaların sonucu ortaya çıktığını belirtti. Bu konunun değerlendirmesini bir iktisat profesörü olarak Aziz Konukman yaptı. Değerlendirmenin ardından Bülend Tuna, belediyede mimarların hangi şartlar altında ve nasıl görev yaptıklarının irdelenmesi gerektiğini belirtti. Konukman, DPT’yi ve TÜİK’i Türkiye’deki mimar gereksinimini, kaç adet işsiz mimar olduğunu ve ne kadarının istihdam edildiğini ortaya çıkarmak üzere göreve çağırdı.

Mimarlık ve Eğitim Kurultayı V’le ilgili genel değerlendirmelerin yapılacağı 11. oturumu Doğan Hasol yönetti. İlk kurultaydan bu yana sıkıntılar olsa da çok gelişme kaydedildiğini belirten Hasol, tüm otumlardan en çarpıcı teşhislerle ilgili yorumlarını aktardı. Ardından Atatürk’ün mimarlıkla ilgili çeşitli sözleriyle sunuşuna başlayan Oktay Ekinci, Türkiye’de geçmişten bugüne modern mimari arayışlarına örnekler verdi. Kurultay’ın ilk günü yapılan tüm açış konuşmalarından alıntılar yaparak, çeşitli noktalara vurgular yaptı. “Denetim uygarlıktır, denetimsizlik illiklidir.” sözlerini onaylayan Ekinci, demokrasi denetimden vazgeçmek midir sorusunu yöneltti. Ekinci sunuşunu, “Mimarlık sanattır, tasarlayarak uygulamadır, mimarlık okulları sanat ve tasarım okulu olmalıdır ve yetenek sınavlarıyla öğrenci almalıdır; kent planlaması ve mimarlık alanında birlikte uzmanlaşılmalı, mesleki yetkiler ortak sorumluluklarla üstlenilmelidir; mimarlık kültürün ifadesidir, toplumsal yaşamın ürünüdür, her yapı bulunan yerin kimliğini belirler, eğitim ve uygulamada hem gelenek hem gelecek gözetilmelidir” diyerek tamamladı. İkinci olarak söz alan Mücella Yapıcı, kültür ve sanatın alt bileşeni olarak eğitimin de bir endüstri haline geldiğini belirtti. Kurultaya en büyük eleştirisinin değişen mimarlık alanına hiç değinilmemiş olması olduğunu belirten Yapıcı, varolan sistemi değiştirmeye çalışmak yerine, ona ayak uydurup kendimizi korumaya almaya çalışmamızın yanlış bir adım olduğunu belirtti. Daha sonra söz alan Cafer Bozkurt, eğitimin üniversitede ortak başlaması gerektiğini, iç mimarlık, şehir ve bölge planlama, peyzaj mimarlığı gibi dallarda sonradan uzmanlaşma alınmasının daha doğru olacağını söyledi. Staj sisteminin bozukluğuna değinen Bozkurt, bürolara stajyer kabul edilmediğini, edilse de kimsenin onları eğitmediğini vurguladı. Son olarak söz alan Hakkı Önel, kurultayın, tüm aktörlerin özgürce düşünce üretebildikleri bir platform olduğunu, burada edindiğimiz bilgilerle bir ulusal mutabakata varıp varamayacağımızı ve bu mutabakatı bir siyasal iradeye dönüştürüp dönüştüremeyeceğimizi irdeledi. Tartışmalar sırasında ortaöğretimde tasarım kültürü ile ilgili dersler verilmesinin uygun olacağı görüşüne varıldı. Kurultay’da bir kez daha söz alan Bayındırlık ve İskân Bakanı Mustafa Demir’in danışmanı Feridun Duyguluer, Mimarlık ve Eğitim Kurultayı-III’ün bir ders kitabı niteliğinde olduğunun altını çizdi.

Kurultay Ahmet Eyüce başkanlığındaki forumla son buldu. Daha çok öğrencilerin dinlendiği forumda, kurultayda gündeme gelen çeşitli konular tartışıldı. Öğrencilere yeterli kadar söz hakkı verilmediği, öğrenci staj şartları, mimarlık eğitimi süresi, mimarlık okullarının sunduğu olanaklar, sürekli mesleki gelişim merkezinin amacı, Mesleğe Kabul Kurulu’nun oluşturulması bunlardan bazıları idi. Kurultay Başkanı Mehmet Şener Küçükdoğu ve Mimarlar Odası Genel Başkanı Bülend Tuna’nın kapanış konuşmalarıyla Mimarlık ve Eğitim Kurultayı V sona erdi.

## ÖĞRENCİ ÜYELİK

Mimarlar Odası, Mimarlık Bölümü Öğrencilerini Oda ile ilişkilerinin öğrencilikleri sırasında kurulmasını sağlamak, eğitimin ve öğrencilerin sorunlarını araştırıp öneriler geliştirmek, birlikte paylaşmak/üretmek, öğrencilerin mesleki gelişmelerine yardımcı olmak ve bilimsel çalışmalar yapabilmeleri için uygun koşulların yaratılmasına katkı sağlamak amacıyla öğrenci üye olmaya çağırıyor.

Öğrenci üyelerimizin çalışma alanları ise şu şekilde tanımlanmıştır:

- Oda - Öğrenci ve öğrenciler arasında iletişim ve koordinasyonu sağlamak,
- Eğitim üzerine çalışma grupları oluşturmak, Oda'nın düzenlediği panel, sempozyum, kongre, kurultay organizasyonlarında görev almak ve katkıda bulunmak,
- Öğrencilerin staj, temalı yaz okulları organizasyonlarında, Odaca düzenlenen sosyal, kültürel etkinlikler ve geleneksel mimarlık öğrencileri buluşması konularında iletişim ve koordinasyonu sağlamak,
- Oda'nın eğitim sorunları ve mesleki alanlarına yönelik politikalarına katkı sağlamak; mimarlık eğitimi ve meslek düzenine ilişkin Oda'nın oluşturduğu veya katıldığı kurullarda çalışma yapmak ve görev almak,
- TMMOB Öğrenci Temsilciliğinde Oda'yı temsil etmek.

Mimarlar Odası İzmir Şubesi DEÜ'den 168, İYTE'den 63, İEÜ'den 50, YÜ'den 58 ve diğer üniversitelerden 13 olmak üzere toplam öğrenci üye sayısını **352**'ye yükseltti. Mimarlık Bölümü öğrencilerinin mesleki örgütlülük içerisinde yer almalarını sağlamak için, 2008 ve 2009 yılları Mimarlık Haftası Etkinliklerinde toplam 100'ün üstünde öğrenci üyemiz görev aldı. Mimarlık Haftası Etkinliklerinde aktif olarak yer alan öğrenci üyelerimize yönelik olarak onların istekleri doğrultusunda çeşitli organizasyonlar düzenlendi. Bunlar arasında Murat Germen ile Fotoğraf Atölyesi ve çeşitli geziler yer aldı.

Üyelerin İstanbul'da Yıldız Teknik Üniversitesinde gerçekleşen "Kayıt Dışı Tasarım Haftası"na katılımları sağlandı. 2008 yılında gerçekleşen teknik geziler ile Afrodisyas Antik Kenti incelendi, Sabancı Müzesi'nde "İstanbul'da Bir Sürrealist: Salvador Dali" sergisi gezildi, İstanbul Modern Sanat Müzesinde, Verbund Koleksiyonu'ndaki yapıtlardan oluşan "Suyun Bir Arada Tuttuğu" sergisi ile "İnsan Halleri" adlı fotoğraf sergisi gezildi.

2009 yılında ise, Ekim ve Kasım aylarında olmak üzere iki kez, Prof. Dr. Ahmet Eyüce eşliğinde "İstanbul Tarihi Yarımadası" incelendi. İstanbul Modern'de açılan "Sarkis: Site" Sergisi'nin yanı sıra, 11.Uluslararası İstanbul Bienali "İnsan Neyle Yaşar?" adı altında sunulan çalışmalar incelendi. Ayrıca V. Mimarlık ve Eğitim Kurultayı kapsamında gerçekleştirilen çalışmalara, öğrenci üyelerimizin katılımları sağlandı.

Bunların yanı sıra tüm mimarlık öğrencilerinin yaz dönemi stajları için mimarlık ofisleri ile buluşmaları sağlandı..

Mimarlık Bölümü akademisyenleri ve öğrencileri ile daha iyi iletişim kurabilmek için DEU, İYTE, İEÜ ve YÜ'ne Şubemizin düzenlemiş olduğu çalışmaların duyurulacağı panolar yerleştirildi.



## ÇOCUK VE MİMARLIK

Mimarlar Odası İzmir Şubesi “Çocuk ve Mimarlık” çalışmalarını 39. çalışma döneminde de artırarak devam ettirmiştir. Şubemiz tarafından düzenlenen Mimarlık Haftası etkinlikleri kapsamında her sene düzenlenen “Çocuk ve Mimarlık” atölye çalışmalarının yanı sıra bu çalışma dönemi içerisinde; Mimar Sinan İlköğretim Okulu öğrencileri ile 9 Nisan, 14 Mayıs 2009 tarihlerinde, 2 Haziran ve 19 Ekim 2009 tarihlerinde DEÜ 75. Yıl İlköğretim Okulu öğrencileriyle ve 22 Ekim 2009 tarihinde Salih İşgören İlköğretim Okulu öğrencileriyle çeşitli temalarda atölye çalışmaları düzenlenmiştir. Atölye çalışmalarında öncelikle mimarlık nedir, nasıl ortaya çıkmıştır ve mimar ne iş yapar soruları üzerinden mimarlık mesleği tanıtılarak daha sonra belirlenen tema çerçevesinde çalışılmıştır. Atölye çalışmalarında “Kültürel Miras”, “Sokak”, “Masal Mekânları”, “Hayalinizdeki Mekânlar” gibi temalar üzerinde çalışılmış, gerektiğinde temayı destekleyen kent gezileri ile desteklenmiştir. Düzenlenen “Çocuk ve Mimarlık” atölye çalışmaları, Hikmet Gökmen, Hümeysra Birol Akkurt, Feyzal Özkaban, Gülşan Yılmaz ve Burcu Gülay Taşçı yürütücülüğünde devam etmektedir.

Atölye çalışmalarının yanı sıra 9 Nisan 2009 tarihinde Mimar Sinan İlköğretim Okulu’nda H. İbrahim Alpaslan tarafından Sinan’ı ve eserlerini tanıtan bir sunuş yapıldı. 16 Nisan 2009 tarihinde de ilköğretim öğrencileri için düzenlenen kent gezisi Emel Kayın eşliğinde gerçekleştirildi.







## BÖLGE TOPLANTILARI

Şubemize bağlı birimlerle gerçekleştirdiğimiz bölge toplantıları Mimarlar Odası örgütlenmesindeki yeniliklerin temsilciliklere aktarılması ve fikir alışverişinde bulunulmasını amaçlamaktadır. Bu bağlamda 39. çalışma dönemi içerisinde gerçekleştiren dört bölge toplantısının ilki Şubemize bağlı birimlerin de katılımıyla 21-22 Haziran 2008 tarihlerinde Ödemiş'te düzenlendi. "Sürekli Mesleki Gelişim, Mesleki Denetim Uygulamaları ve Mali Konular" gündemiyle gerçekleşen toplantı yoğun katılımıydı. İkinci toplantı 9-10 Mayıs 2009 tarihlerinde Didim'de gerçekleştirildi. Toplantının ilk gününde mimar Abdi Güzer'in konuşmacı olarak katıldığı **"Turizm ve Mimarlık"** temalı bir söyleşi gerçekleştirilerek, Didim'in gündeminde önemli bir girdi olan turizm olgusu ele alındı. Toplantının ikinci gününde ise "Mesleki Denetim Uygulamaları, Toplum ve Mimarlık Çalışmaları ile Cumhuriyet Dönemi Mimarlığı Üzerine Çalışmalar" gündem maddeleri görüşüldü. Toplantıya yoğun bir katılım sağlandı.

39. çalışma döneminin üçüncü bölge toplantısı 03-04 Ekim 2009 tarihlerinde Kuşadası'nda gerçekleştirildi. Toplantının ilk gününde Mimarlar Odası İzmir Şubesi Yönetim Kurulu Başkanı Hasan Topal ve Mimarlar Odası Kuşadası Temsilciliği Yönetim Kurulu Başkanı Ümit Acar'ın açılış konuşmalarının ardından oturum başkanlığını Hasan Topal'in üstlendiği **"Kuşadası'nın Kentsel Gelişimi ve Yeniden Yapılanma"** paneli gerçekleşti. Uğur Tanyeli, Sezai Göksu, H. Tarık Şengül ve Yahşi Karamollaoğlu'nun konuşmacı olarak yer aldığı panelde kentleşme, turizm ve kentsel dönüşüm süreci Kuşadası özelinde irdelendi ve forum bölümünde tartışıldı. Şubemize bağlı Temsilcilik Yönetim Kurulu üyelerinin ve Oda Temsilcilerinin katılımıyla gerçekleşen Bölge Toplantısının gündeminde; "Genel Merkez Danışma Kurulu Hazırlığı, Mesleki Denetim Uygulamaları, Temsilcilik Seçimleri ve Mali Konular" yer aldı. 21-22 Kasım 2009 tarihlerinde Uşak'ta gerçekleştirilen dördüncü bölge toplantısının ilk gününde "Ulaşım" paneli düzenlendi. Yürütücülüğünü Mimarlar Odası İzmir Şubesi Yönetim Kurulu Başkanı Hasan Topal'in üstlendiği panelde, Ergun Gedizlioğlu, İsmail Hakkı Acar, Erhan Öncü ve N. Mehmet Arslantürk konuşmacı olarak yer aldı.



## MESLEKİ UYGULAMA VE MESLEKİ DENETİM ÇALIŞMALARI

Mesleki uygulama sürecine ve Mesleki Denetim işlerine ilişkin uygulamalar Serbest Çalışan Mimarlar Komisyonu'nun çalışma alanlarından olmuştur. 24-25 Kasım 2007 ve 8-9 Kasım 2008 tarihlerinde Kuşadası'nda gerçekleştirilen atölye çalışmaları ile sorunlar irdelenmiş, çözüm önerileri geliştirilmiştir. Her iki çalıştayın sonuç raporları da kitapçık haline dönüştürülerek üyelerin bilgisine sunulmuştur.

8-9 Kasım 2008 tarihli çalıştayın ağırlıklı önerileri Serbest Çalışan Mimarlar Komisyonu ve Yönetim Kurulu gündemlerine taşınmıştır. Bu öneriler arasında yer alan mesleki denetim bedelleri konusunda yapılan çalışma sonucu; 2008 yılında saptanan bedellerin 2009 yılında da arttırılmadan sürdürülmesi sağlanmıştır.

Ayrıca; fatura uygulamasının ağırlıklı üye çoğunluğu tarafından devam etmesinin istenmesi ve kademeli fatura uygulamasına geçilmesi talepleri de göz önüne alınarak mesleki denetim uygulamaları şekillendirilmiştir.

Ayrıca; İzmir Şube mesleki denetim birimi verileri göz önüne alınarak 2004 yılından bu yana, aylara, yıllara, belediyelere, deneyim aralığına, kullanım amacına göre yapılan projeler; üstlenilen teknik uygulama sorumlulukları ve Şantiye şefliklerine göre analizler ve son yıllara ait TÜİK verilerini kitapçık haline dönüştürülerek sektörümüze ilişkin son beş yılın verilerinin paylaşılması hedeflenmiştir.

Serbest Çalışan Mimarlar Komisyonunun gündemlerinde yukarıda yer alan konuların yanı sıra; 2008 ve 2009 yılı mimarlık hizmet bedelleri, bölge katsayıları, yapı maliyet grupları, yapı denetim uygulamalarına ilişkin sorunlar, Mimarlar Odası Serbest Mimarlık Hizmetleri Uygulama ve mesleki denetim yönetmeliği için öneriler, Fenni Mesuliyet Uygulamaları, tadilat projelerinde mesleki denetim işlemleri, muvafakatname ve iskân belgelerine esas raporlara ilişkin yaşanan sorunlar, Mesleki denetim bedellerinin irdelenmesi konuları da yer almış ve bazı başlıklar için hazırlanan öneriler ilgili kurum ve kurullara yerlere iletilmiştir.

Şube mesleki denetim birimine sunulan proje, TUS, şantiye belgeleri ve alanları ile ilgili veriler şöyledir;



2004 yılından 2009 yılı sonuna kadar mesleki denetime sunulan Proje, TUS ve Şantiye sayıları aşağıda verilmektedir.

	<b>PROJE SAYISI</b>	<b>TUS SAYISI</b>	<b>ŞANTIYE SAYISI</b>
<b>2004</b>	2533	335	1
<b>2005</b>	3747	895	4
<b>2006</b>	4539	1077	16
<b>2007</b>	4387	1144	108
<b>2008</b>	4267	1227	662
<b>2009</b>	3297	758	594

Yıllara göre proje, TUS, şantiye sicil durum belgesi sayıları

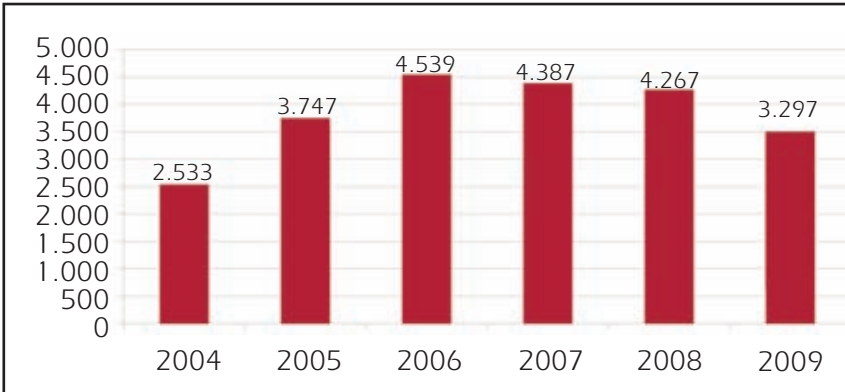

Yıllara göre proje sicil durum belgesi sayıları

### 39. DÖNEM ŞUBE ÇALIŞMALARI

2004 yılından 2009 yılı sonuna kadar mesleki denetime sunulan Proje, TUS ve Şantiye m<sup>2</sup>'leri aşağıda verilmektedir.

	PROJE m <sup>2</sup>	TUS m <sup>2</sup>	ŞANTIYE m <sup>2</sup>
<b>2004</b>	2.310.401,00	119.795,18	348,00
<b>2005</b>	4.495.580,00	269.353,10	17.409,00
<b>2006</b>	5.032.926,00	230.585,66	39.605,70
<b>2007</b>	4.013.649,00	303.134,36	322.408,59
<b>2008</b>	4.289.519,00	369.563,00	1.056.321,00
<b>2009</b>	3.017.504,39	122.140,85	899.655,00

Yıllara göre proje, TUS, şantiye sicil durum belgesi metrekareleri

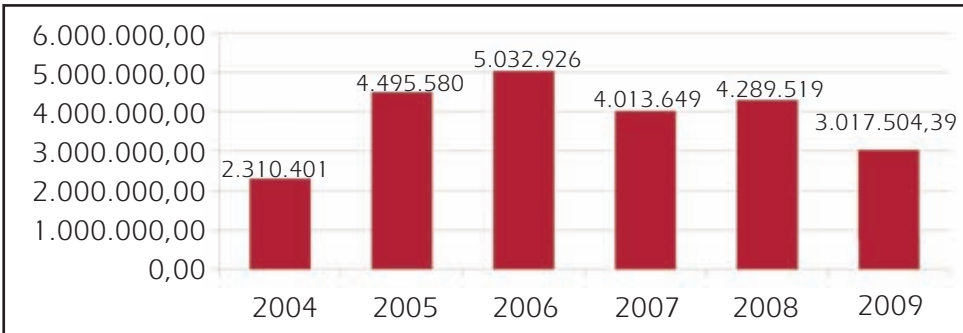

Yıllara göre proje sicil durum belgesi metrekareleri

## 39. DÖNEM ŞUBE ÇALIŞMALARI

	2004	2005	2006	2007	2008	2009
ALAÇATI	39062,01	99669,00	50081,00	26748,00	37536,80	47098,00
ARMUTLU	0,00	10882,00	6828,00	4361,00	43048,00	2627,00
BAĞARASI	4127,00	3236,00	754,00	2757,00	3477,00	0,00
BAĞYURDU	0,00	9157,00	3222,00	8600,00	15306,00	8246,00
BALÇOVA	91416,00	66524,00	98652,00	112367,00	64840,50	85606,00
BAYRAKLI						11753,00
BORNOVA	403341,89	452184,00	616245,00	420280,00	451931,23	384420,00
BUCA	229124,42	477478,00	565128,00	368961,00	388021,30	284246,00
ÇEŞME	160707,76	196001,00	143300,00	117132,00	67043,00	77383,00
ÇİĞLİ	62462,32	205155,00	342580,00	253356,00	158957,68	141445,00
DOĞANBEY-PAYAMLI	211,00	2016,00	6808,00	3353,00	4986,40	3123,20
FOÇA	3542,00	11978,00	15849,00	88326,00	51800,00	15782,00
GAZİEMİR	190610,03	210101,00	209636,00	185144,00	220145,00	351356,00
GÖRECE	6459,00	2793,00	0,00	25860,00	17467,00	15866,00
GÜMÜLDÜR	23290,50	11050,00	15242,00	126135,00	4795,00	6429,00
GÜZELBAHÇE	32250,90	29015,00	135134,00	118296,00	25084,66	26617,00
KARABAĞLAR						13315,00
KARABURUN	5734,10	6165,00	16507,00	19265,00	6406,00	11277,65
KARŞIYAKA	316323,00	955398,00	1338270,00	467861,00	1014597,76	611964,34
KAYNAKLAR	8293,20	6602,00	604,00	2699,00	1282,00	2676,00
KEMALPAŞA	21526,75	158006,00	199299,00	237569,00	140712,97	216400,00
KONAK	215063,24	444185,00	483291,00	394483,00	478904,44	268520,00
MENDERES	53426,47	44477,00	118077,00	237203,00	404583,00	142687,50
MORDOĞAN	3469,66	7588,00	4646,00	8226,00	148739,00	3224,00
NARLIDERE	119298,48	299249,00	130873,00	170277,00	55592,00	52104,00
OĞLANANASI	27109,00	22697,00	0,00	1400,00	5932,00	733,00
ÖREN	6700,55	9083,00	1553,00	13733,00	71500,00	4102,00
ÖZDERE	35201,71	42298,00	63056,00	51006,00	38035,00	28809,00
SARNIÇ	26047,00	52996,00	31597,00	45264,00	34769,86	21579,00
SASALI	14953,00	13699,00	34529,00	19282,00	55246,00	1562,00
SEFERİHİSAR	51452,40	51433,00	73212,00	118345,00	34113,00	65206,00
ULUCAK	16483,95	20332,00	49520,00	58976,00	111118,00	9027,00
URLA	28031,74	102219,00	151571,00	234978,00	52978,23	89383,00
ÜRKMEZ	4343,74	7116,00	11344,00	16118,00	31494,60	2519,00
YELKİ	6782,50	14331,00	10147,00	16989,00	21411,00	4343,00
YENİ FOÇA	7383,00	7835,00	11990,00	5786,00	5609,00	3652,00
YUKARI KIZILCA	0,00	2951,00	526,00	4366,00	16699,00	2085,70
<b>TOPLAM</b>	<b>2214228,32</b>	<b>4055899,00</b>	<b>4940071,00</b>	<b>3985502,00</b>	<b>4284162,43</b>	<b>3017165,89</b>

Belediye ve yıllara göre proje metrekaireleri dağılımı

## ŞUBE DENETLEME KURULU

Şube Denetleme Kurulu 26-27 Ocak 2008 tarihlerinde gerçekleşen Şube Olağan Genel Kurulu'nda seçilen 3 asil ve 3 yedek üyeden oluşmaktadır. Şube Denetleme Kurulu ilk toplantısını 20.02.2008 tarihinde gerçekleştirerek çalışmalarına başlamıştır.

Şube Denetleme Kurulu; Birimlerimizdeki etkinliklerin ve yapılan bütün işlemlerin Oda Yönetmelikleri çerçevesinde gerçekleştirilmesinin sağlanması konusunda çalışmıştır. Hazırlanan denetleme raporları Şube Yönetim Kurulu'na, Oda Genel Merkezi'ne ve Oda Denetleme Kurulu'na iletilmektedir.

Denetleme raporları sonucunda görülen eksikliklerin giderilmesi sağlanmıştır.

Şube Denetleme Kurulu iki yıllık görev süresi içinde 5 toplantı gerçekleştirmiş, ayrıca aşağıda listesi yer alan Şubemize bağlı birimlerde denetleme görevini yerine getirmiştir.

## MİMARLAR ODASI İZMİR ŞUBESİNE BAĞLI BİRİMLERDE GERÇEKLEŞTİRİLEN DENETLEMELER

ALIAĞA	27	Şubat	2008	04 Nisan	2009	19 Ekim 2009
ALAŞEHİR	19	Haziran	2009			
TİRE	04	Mart	2008	14 Mart	2009	
ÖDEMİŞ	15	Mart	2008	14 Mart	2009	
TORBALI	15	Mart	2008	30 Ocak	2009	
BERGAMA	12	Nisan	2008	04 Nisan	2009	
AKHİSAR	12	Nisan	2008	29 Ağustos	2008	05 Aralık 2009
TURGUTLU	26	Nisan	2008	28 Şubat	2009	
SALİHLİ	26	Nisan	2008	14 Kasım	2009	
NAZİLLİ	10	Mayıs	2008	13 Eylül	2008	
SELÇUK	10	Mayıs	2008	18 Nisan	2009	29 Kasım 2008
KUŞADASI	10	Mayıs	2008	29 Kasım	2008	
SOMA	28	Ağustos	2008	03 Nisan	2009	
DİKİLİ	05	Eylül	2008	12 Kasım	2008	19 Kasım 2008
AYDIN	13	Eylül	2008	18 Nisan	2009	
SÖKE	11	Ekim	2008	08 Mayıs	2009	
UŞAK	15	Kasım	2008	14 Kasım	2009	
MANİSA	07	Şubat	2009			
DİDİM	21	Şubat	2009			

## ŞUBE SORUŞTURMA UZLAŞTIRMA KURULU ÇALIŞMALARI

26 - 27 Ocak 2008 tarihlerinde yapılan, Şube Genel Kurulu'nda seçilen 3 asil ve 3 yedek üyeden oluşan Şube Soruşturma ve Uzlaştırma Kurulu, ilk toplantısını 14.02.2008 tarihinde gerçekleştirerek görevine başlamış ve bu dönemde toplam 42 toplantı gerçekleştirmiştir.

Şube Soruşturma ve Uzlaştırma Kurulu'nun gündeminde yer alan konuların 24 adedi mimarların, 18 adedi işverenin, 9 adedi Genel Merkez aracılığıyla iletilen Bayındırlık ve İskân Bakanlığı'nın, 3 adedi diğer şubelerin, 1 adedi İzmir İl Özel İdaresi'nin, 1 adedi Belediyenin ilettiği başvurulardır. Başvuruların konu başlıkları ve sayıları şöyledir;

- Fikir ve Sanat Eserleri Kanunu çerçevesinde, müelliflik hakları ve izinsiz proje kullanımına ilişkin başvurular (19 adet)
- Mimarın müelliflik haklarını kötüye kullandığına dair yapılan şikâyetler (11 adet)
- Proje müellifliği, mesleki uygulama sorumluluğu ve fenni mesuliyet sorumluluğunun yerine getirilmediğine ilişkin şikâyetler (3 adet)
- Yapı denetim kanununa aykırı işlemlerle ilgili şikâyetler (8 adet)
- Bilirkişilik uygulamaları ile ilgili şikâyetler (3)
- Mesleki denetim uygulamasına aykırı davranışlarla ilgili şikâyetler (3 adet)
- Diğer konular (8 adet)

Soruşturma ve Uzlaştırma Kurulu öncelikle sorunların uzlaşma yolu ile çözülmesi konusunda çaba harcamış; uzlaşma sağlanamayan konularda soruşturma işlemini yürütmüştür. Soruşturma sonucunda; mimarın mesleki uygulamalarında kusurlu davranışının saptandığı dosyaların Onur Kuruluna sevkini Şube Yönetim Kuruluna önermiştir.

Şubat 2008 – Aralık 2009 döneminde Onur Kurulu'na sevki yapılan dosya sayısı toplam 20 adet olup; dosya konuları ve sayıları aşağıdadır.

- Fikir ve Sanat Eserleri Kanunu çerçevesinde, müelliflik hakları ve izinsiz proje kullanımına ilişkin dosyalar ( 2 adet )
- Mimarın müelliflik haklarını kötüye kullandığına dair dosyalar (4 adet )
- Proje müellifliği, Mesleki uygulama sorumluluğu ve fenni mesuliyet sorumluluğunun yerine getirilmediğine ilişkin dosyalar (3 adet )
- Yapı denetim kanununa aykırı işlemlerle ilgili dosyalar (1 adet )
- Bilirkişilik uygulamaları ile ilgili dosyalar (1 adet )
- Mesleki denetim uygulamasına aykırı davranışlarla ilgili şikâyetler (3 adet )
- Diğer konular ( 6 adet )

Bu dönemde Şubemizin Onur Kurulu'na ilettiği dosyalarla ilgili 15 adet karar kesinleşmiştir. Bu üyelerimizden; 6 kişi yazılı uyarı cezası, 3 kişi hafif para cezası, 5 kişi 15 gün meslek uygulamasının yasaklanması, 1 kişi 3 ay meslek uygulamasının yasaklanması cezalarını almışlardır.

## ŞUBE MECLİS KOMİTESİ ÇALIŞMALARI

39. Dönem Şube Genel Kurulumuz sonunda seçilen Mimarlar Odası İzmir Şubesi Meclis Komitesi, 2008 - 2009 yıllarında 6. Dönem çalışmalarını gerçekleştirmiştir.

Serbest çalışan 26 üye, özel kesimde ücretli çalışan 5 üye, Kamu kurumunda çalışan 5 üye, eğitim kurumlarında çalışan 3 üye, Şube Yönetim Kurulu asil üyeleri, Şubemize bağlı temsilciliklerimizden birer temsilci, Merkez Yönetim Kurulu üyemiz, Onur Kurulu üyemiz, Merkez Denetleme Kurulu üyemiz, 9 Eylül Üniversitesi ve İzmir Yüksek Teknoloji Enstitüsü öğrenci temsilcilerinin oluşturduğu üyelerin katılımı ile oluşan Şube Meclisimiz son 2 yıl içinde 14 toplantı gerçekleştirmiştir.

Şube Meclisinin yaptığı toplantılar ve gündeminde yer alan konular sırasıyla şunlardır;

### 6. DÖNEM 1. TOPLANTI (1 Mart 2008)

39. dönem Şube Meclisi ilk toplantısını 1 Mart 2008 tarihinde Mimarlar Odası İzmir Şubesi'nde gerçekleştirdi. Toplantıda Meclis Başkanı olarak Mehmet Ağrı, Başkan Yardımcıları olarak Sema Özyay ve Ayşe Kaptan seçildi.

Toplantıların belirli bir düzen içinde gerçekleşmesinin önemine değinilerek, Şube Meclisi'nin her ayın ilk Cumartesi günü saat 10.00-12.00 arasında toplantı yapmasına karar verildi. Tüzüğün uygulanması üzerine yapılan görüşmelerde, Meclis toplantı kararlarının ve gelecek toplantı gündeminin bir sonraki toplantı öncesinde yazı ile üyelere bildirilmesine, yedek üyelere de toplantı çağrısı yapılmasına oy birliği ile karar verildi. Meclis Başkanı Mehmet Ağrı Meclis üyelerini seçilmelerinden dolayı kutlayarak, asil ve yedek üyelere yazı yazılarak kendilerinin kutlanmasını önerdi. Gönderilecek kutlama metinlerinde toplantılara katılmanın gerekliliğinin hatırlatılmasına ve katılmamaları durumunda mazeret bildirilmesi gerektiğinin üyelere iletilmesine karar verildi.

Ayrıca toplantıda Şube internet sayfasında yer alan Meclis bölümünün daha aktif kullanılması gerektiğine değinilerek, sayfanın güncellenmesine toplantı gündem ve kararlarının bu bölümde yayımlanmasına karar verildi.

Gelecek toplantı için gündem önerileri hakkında yapılan tartışmalar sonucunda ise bir sonraki toplantıda Serbest Çalışan Mimarlar için Kuşadası'nda gerçekleştirilmiş olan Danışma Kurulu toplantısının değerlendirilmesine karar verilmiştir. Ayrıca son dönemde oldukça gündemde olan "Expo 2015 süreci ve sonrasında planlama" konularının toplantı gündeminde yer alması kabul edildi.



## 6. DÖNEM 2. TOPLANTI (8 Nisan 2008)



Mimarlar Odası İzmir Şube Meclisi 2. toplantısını 8 Nisan 2008 Salı günü "EXPO 2015 Sonrası İzmir'in Durumu" ve "Serbest Çalışan Mimarlar Danışma Kurulu Değerlendirmesi" gündemiyle toplandı.

Şube Yönetim Kurulu sekreteri Nilüfer Çınarlı Mutlu Şube Çalışmaları ve etkinlik programı hakkında bilgilendirme yaptı.

Toplantının gündem maddelerinden olan "EXPO 2015 Sonrası İzmir'in Du-

rumu" hakkında Şube Yönetim Kurulu Başkanı Hasan Topal söz aldı. Topal; öncelikle "EXPO sonrası ne olacak, EXPO İzmir'e neler kazandıracak, neler kaybettirecek" sorunsalı üzerinde yeterince tartışılmadığını dile getirdi. Konuyla ilgili toplumun farklı kesimlerinde farklı beklentiler oluştuğunu ancak bu beklentilerin sağlıklı bilgilere dayanmadığını, konu hakkında en bilgili kesimin mimarlar olduğunu vurguladı. EXPO'nun kaybedilmesinde ülkemizin birtakım sorunlara ve genel olarak EXPO'ya yanlış yaklaşımının rol oynadığı görüşünü dile getiren Topal, özellikle Milano'nun Daniel Libeskind ile başlayan sunumunun etkileyiciliğinden, olayın bir mimarlık olayı olarak algılandığından ve bunun doğruluğundan, sunumda çevre değerleri, barış, kadın haklarına ilişkin konulara yer verildiğinden, bu tür bir yaklaşımın da oy veren ülke delegelerini etkilediğinden bahsetti. EXPO alanının belirleme sürecine kısaca değinen Topal, EXPO gündeme geldikten sonra İzmir Büyükşehir Belediyesi'nin İYTE kampus alanını fuar alanı olarak belirlediğini sonrasında bir takım olaylar sonucunda İnciraltı olarak değiştirildiğini belirtti. Topal ayrıca Mimarlar Odası'nın bu süreç boyunca alanın planlama sürecinde bilimsel çalışmaların altlık oluşturması gerektiğini, hukuksal olarak gerekli alt yapının hazırlanmasının zorunlu olduğunu, planlama sürecinde ekolojiye ve çevreye duyarlı olunması gerektiğini vurguladığını da sözlerine ekledi. Günümüzde artık konunun EXPO olayından çıktığını, önemli olanın alanın doğru olarak planlanması olduğunu vurgulayan Topal, gerekli bilimsel çalışmalar yapılarak koruma amaçlı imar planı yapılması gerektiğini belirterek konuşmasını bitirdi.

Kuşadası'nda yapılan Serbest Çalışan Mimarlar Danışma Kurulu toplantısı sonuçları hakkında Murat Günaydın ve Suat Günhan meclis üyelerini bilgilendirdi. Üyelerin yaşadıklarına, sorunlara ilişkin geliştirdikleri çözüm önerilerini birbirleriyle paylaşmalarının önemine değinen Günaydın; toplantıda Sürekli Mesleki Gelişim ve Mesleki Denetim konularının tartışıldığı oturumlar yapıldığını, bu oturumlarda da üyelerin fikirlerini beyan etme fırsatı yakaladıklarını vurguladı. Suat Günhan ise 250 mimarın biraya getirilmesinin, böyle bir çalışma yapılmasının olumlu bir yaklaşım olduğunu, bu ilk toplantıda sorunlara ilişkin görüşler alındığını belki bir sonraki toplantıda ana sorunlara ilişkin çözüm önerileri geliştirilebileceğini belirtti. Çalışmanın sonucu olarak hazırlanacak raporda sorunların tespitinin yanı sıra çözüm önerilerine de yer verileceğini vurgulayan Günhan, çalışmanın sonuçlarının Yönetim Kurulunun çalışmalarına da yardımı olacağını belirtti.

### 5. DÖNEM 3. TOPLANTI (2 Mayıs 2008)



Mimarlar Odası İzmir Şube Meclisi 3. toplantısı 2 Mayıs 2008 Cumartesi günü gerçekleşti.

Şube Yönetim Kurulu sekreteri Nilüfer Çınarlı Mutlu'nun Şube çalışmaları ve etkinlik programı hakkında bilgilendirmesinin ardından Oda Genel Kurulu hakkında bilgilendirme Şube Yönetim Kurulu Başkanı Hasan Topal tarafından yapıldı. Seçim öncesi dönemde ve seçim sürecinde mimarlara yaraşır kaliteli bir ortam oluşturduğunu belirten Topal, özverili çalışmalarından dolayı İzmir Şube delegelerine teşekkür etti.

Topal, seçim öncesinde çoğu şubenin birleşerek bir liste oluşturduğunu ve bu oluşumun genel olarak başarı sağladığını, karşı listeden ise Cengiz Bektaş ve Emre Madran'ın yönetime girdiklerini belirtti. Topal ayrıca yeni iki şubenin kurulduğunu (Elazığ ve Malatya) ve Genel Kurul toplantısında Ulusal Mimarlık Sergisi yönetmeliğinde bir takım değişiklikler yapıldığı bilgisini üyelere ilettiler.

Gündemin son maddesi olan "5 Şubat 2008 tarihinde yürürlüğe giren Yapı Denetim Uygulama Yönetmeliği"nde karşılaşılan sorunlarla ilgili Harika Hasırcıoğlu söz alarak açıklamalarda bulundu. Bu yönetmelikte bir ilk yaşandığına, ilgili yasadan önce yönetmeliğin değiştiğine değinen Hasırcıoğlu yönetmeliğin getirdiği yenilikleri maddeler halinde belirtti. Bir sonraki toplantı gündeminde tartışılmak üzere konu ile ilgili komisyon oluşturuldu.

### 5. DÖNEM 4. TOPLANTI (4 Haziran 2008)



4 Haziran 2008 Çarşamba günü gerçekleşen 4. toplantıda Şube çalışmaları ile ilgili bilgi verilmesinin ardından, Naime Beyazıt, Alev Ağrı ve Harika Hasırcıoğlu komisyonun yaptığı çalışmalar hakkında bilgi verdi. Yapı Denetim Uygulama Yönetmeliği'nin tartışıldığı toplantıda, komisyon çalışmalarının devam etmesine karar verildi.

Toplantıda ayrıca oybirliği ile meclis toplantılarına üst üste üç kez mazeret belirtmeden katılmayan üyelerin, üyeliklerinin düşürülmesine karar verildi. İzmir Şube Meclisi 5. toplantısı için Eylül ayı belirlendi.

## 5. DÖNEM 5. TOPLANTI (17 Eylül 2008)



Mimarlar Odası İzmir Şube Meclisi'nin beşinci toplantısı 17 Eylül 2008 tarihinde Mimarlar Odası İzmir Şubesi'nde gerçekleşti. Şube Meclisi "Şube Çalışmaları hakkında bilgilendirme", "UIA 2008 Torino kongresi değerlendirme", "Yeni SMGM kredilendirme taslağı konusunda bilgilendirme", "Yerel Seçimler öncesinde, adaylara, siyasi partilere ve kamuoyuna sunulmak üzere dosya hazırlanması için Yönetim Kurulu ile koordineli çalışacak bir komisyon oluşturulması ve konu hakkında meclis üyelerinin görüşlerinin alınması" ve "Kamuda, eğitim sektöründe ve ücretli çalışan mimarların sorunlarını ortaya koymak üzere oluşturulan komisyonların çalışmalarının değerlendirilmesi" gündemlerini görüşmek üzere toplandı. Öncelikle Şube Yönetim Kurulu Sekreter Üyesi Nilüfer Çınarlı Mutlu; Şube çalışmaları hakkında meclis üyelerine bilgi aktardı.

Şube Meclisi Yerel Seçimler öncesinde adaylara, siyasi partilere ve kamuoyuna sunulmak üzere bir dosya hazırlanması için Yönetim Kurulu ile koordineli çalışacak bir komisyon kurulmasına karar verdi. Komisyon üyelerine ise; Halit Değer, Alp Burkut, Orhan Öncel, Meltem Karakoç ve Bahar Gürlü seçildi.

Toplantıda Şube Meclisi gündem maddeleri arasında daha çok serbest çalışan mimarları ilgilendiren maddeler yer aldığı ve bu nedenle ücretli çalışanların toplantılara ilgi göstermediği düşüncesi ortaya konularak bu kesimlerle ilgili konuların daha sık gündemlerde yer alması gerekliliği vurgulandı. Bu bağlamda kamuda, eğitim sektöründe ve özel kesimde ücretli çalışan mimarların sorunlarını ortaya koymak üzere oluşturulan komisyonların çalışmalarına devam etmesine karar verildi.

Ayrıca Temsilciliklerin yoğun katılımının sağlanacağı bir toplantıda "Yapı Denetim dışında kalan alanlarda uygulanan TUS sınırlamaları ve harç tutarları" konusunun Şube Meclisi gündemine alınmasına karar verildi.

## 5. DÖNEM 6. TOPLANTI (15 Kasım 2008)



Mimarlar Odası İzmir Şube Meclisi altıncı toplantısını 15 Kasım 2008 tarihinde gerçekleştirdi. Toplantıda "Yapı Denetim Dışında Kalan Bölgelerde Uygulanan TUS Sınırlamaları", "Kamuda, eğitim sektöründe ve ücretli çalışan mimarların sorunlarını ortaya koymak üzere oluşturulan komisyonların çalışmalarının değerlendirilmesi", "Yerel Seçimler önce-

sinde, hazırlık yapmak üzere kurulmuş olan komisyon çalışmalarının değerlendirilmesi” gündem maddeleri görüşüldü.

Meclis Başkanı Mehmet Ağrı toplantı öncesi yapılan Başkanlık Divanı toplantısı hakkında bilgi vererek toplantıyı açtı. Şube Meclisi toplantılarına üst üste üç kez mazeretsiz olarak katılmadıkları tespit edilen üyelerin üyeliklerinin düşürüleceği ve yedek üyelerin yerlerine atanacağını belirten Ağrı, toplantı günlerinin Temsilciliklerin katılımını sağlamak için cumartesi olarak belirlenmiş olduğunu ancak devam çizelgelerinden yine de yeterli katılım sağlanamadığının gözlemlendiğini dile getirdi. Bu nedenle diğer üyelerimizin katılımını kolaylaştırmak adına toplantıların her ayın ilk Salı günü yapılmasının önerildiğini ve bunun oylanacağını belirtti. Oy birliği ile Meclis toplantılarının her ayın ilk Salı günü yapılmasına karar verildi. Belirlenen günde resmi tatil vb. varsa toplantının ayın ikinci salısına kaydırılacağını açıklandı.

Şube Çalışmaları hakkında bilgilendirmenin önemine değinilen toplantıda, Yönetim Kurulu Başkanı Hasan Topal çalışmalar hakkında bilgi aktardı. Bilgilendirmenin ardından gündemin ilk maddesi olan “Yapı Denetim Dışında Kalan Bölgelerde Uygulanan TUS Sınırlamaları” konusunda Sakine Öz; yaşadıkları sorunlara ve çözüm önerilerine ilişkin bir sunum gerçekleştirdi. Konuyla ilgili yapılan görüşmeler sonucunda Temsilciliklerin de katılımıyla Yapı Denetim Dışında Kalan Bölgelerde Uygulanan TUS Sınırlamaları ve sorunlara ilişkin bir komisyon kurulmasına karar verildi.

Toplantıda kamuda, eğitim sektöründe ve ücretli çalışan mimarların sorunlarını ortaya koymak üzere oluşturulan komisyon ve Yerel Seçimler öncesinde, hazırlık yapmak üzere kurulmuş olan komisyon çalışmalarını hakkında bilgi verildi ve her iki komisyonun çalışmalarının devam etmesine karar verildi.

### 5. DÖNEM 7. TOPLANTI (2 Aralık 2008)



Şube çalışmalarını hakkında bilgilendirme ve Yapı Denetim Dışında Kalan Bölgelerde Uygulanan TUS Sınırlamaları Komisyonu çalışmalarının değerlendirilmesi gündemi ile 2 Aralık 2008 tarihinde toplanan Şube Meclisi, Şube çalışmalarını ve İzmir’de toplanan Merkez Yönetim Kurulu hakkında bilgi verilmesi ile başladı.

Son günlerin önemli gündem maddelerinden birinin de kent merkezinde yüksek yapı yapmak amaçlı istenen imar planı değişiklikleri olduğuna değinilen toplantıda, konunun Şubemizin Kent ve Çevre Komisyonu tarafından değerlendirildiği dile getirildi. Ayrıca “Proje Hizmetlerinin Mesleki Denetimi Karşılığında Alınacak Olan Mesleki Denetim Bedelleri ve Bu Bedellerin Maktu Olarak Alınması” ile “Planlı Alanlar Tıp İmar Yönetmeliği’ne dair yayınlanan Bayındırlık Genelgesi” konularının sonraki toplantıların gündemine alınmasını önerildi.

“Yapı Denetim Dışında Kalan Bölgelerde Uygulanan TUS Sınırlamaları”na ilişkin sorunları ve çözüm önerilerini görüşmek üzere oluşturulmuş olan komisyon çalışmalarını hakkında Sakine Öz bilgi verdi. Konu ile ilgili temsilciliklerin de katılımıyla “Yapı Denetim Dışında Kalan Bölgelerde Uygulanan TUS Sınırlamaları” ve sorunlara ilişkin kurulan komisyon çalışmalarının devam etmesine, çalışma sonucunun Şube Yönetim Kurulu’na ve gerekli görülen kurumlara iletilmesine karar verildi.

## 5. DÖNEM 8. TOPLANTI (13 Ocak 2009)



Mimarlar Odası İzmir Şube Meclisi'nin sekizinci toplantısı 13 Ocak 2009 tarihinde Mimarlar Odası İzmir Şubesi'nde gerçekleşti. "Şube çalışmaları hakkında bilgilendirme", "Yerel Seçimler öncesinde, adaylara siyasi partilere ve kamuoyuna sunulmak üzere dosya hazırlanması için kurulmuş olan komisyon çalışmalarının değerlendirilmesi ve meclis

üyelerinin konu hakkındaki görüşlerinin alınması", "Proje hizmetlerinin mesleki denetimi karşılığında alınacak olan mesleki denetim bedelinin ve bu bedellerin maktu olarak alınması"na ilişkin yayımlanan genelgenin değerlendirilmesi" olarak belirlenen gündem maddeleri görüşüldü.

Şube çalışmaları hakkında üyelere bilgi aktaran Nilüfer Çınarlı Mutlu, 8-9-10 Ocak 2008 tarihinde gerçekleşen İzmir Kent Sempozyumu, Dikili'nin Temsilcilik olması, 19 Şubat 2009 tarihinde Şubemiz ve YEM'nin katkılarıyla Atatürk Kültür Merkezi'nde gerçekleşecek Japon Mimarlık Grubu SANAA'nın söyleşi gibi konulara değindi. 26-27 Şubat 2009 tarihlerinde Ankara Çağdaş Sanatlar Merkezi'nde "Cumhuriyetin Mimari Mirası" konulu bir sempozyum ve sergi düzleneceğini ve etkinliğe Şubemizin üç poster ve bir sergi ile katılacağını bildirdi.

Çınarlı ayrıca geçtiğimiz günlerde tüm üyelere mail atılarak gerçekleştirilen ACE anketinin sonuçlandığını ve oldukça çarpıcı olan sonuçların Genel Merkez web sitesinden izlenebileceğini ilettiler. Çınarlı, 14 Ocak 2009 tarihinde TMMOB Kadın Kolları Komisyonu'nun bir etkinlik düzenleyeceğini etkinlikte, komisyonun çalışmalarını aktaracağını ardından bir kokteyl ve dinleti gerçekleşeceğini aktararak, etkinliğin tüm üyelerimizin katılımına açık olduğunu belirtti. Emel Kayın bu etkinlik ve Şubemizi temsil ettiği komisyon çalışmaları hakkında üyelere bilgi aktardı.

Toplantının ikinci maddesine ilişkin olarak Halit Değer söz alarak, Yerel Seçimler öncesinde, adaylara siyasi partilere ve kamuoyuna sunulmak üzere dosya hazırlanması için kurulmuş olan komisyon çalışmalarını üyelere paylaştı. Komisyon çalışmalarının toplantıda getirilen öneriler ışığında rapor haline getirilerek Yönetim Kurulu'na sunulmasına karar verildi.

Meclis toplantılarına üst üste üç kez mazeretsiz katılmadıkları tespit edilmiş olan üyelerin oy birliği ile üyeliklerinin düşürülmesine ve yerlerine yedeklerin atanmasına karar verilen toplantıda süre sıkıntısı nedeniyle gündemin dördüncü maddesi olan "Planlı Alanlar Tip İmar Yönetmeliği'ne dair yayınlanan Bayındırlık Bakanlığı genelgesinin incelenmesi" konusunun bir sonraki toplantıda görüşülmesine karar verildi.

## 5. DÖNEM 9. TOPLANTI (3 Şubat 2009)



Mimarlar Odası İzmir Şube Meclisi'nin dokuzuncu toplantısı 3 Şubat 2009 tarihinde gerçekleşti. "Şube çalışmaları hakkında bilgilendirme", "Planlı Alanlar Tip İmar Yönetmeliği'ne dair yayınlanan Bayındırlık Bakanlığı genelgesinin incelenmesi"



olarak belirlenen gündem maddeleri toplantıda görüşüldü. Nilüfer Çınarlı Mutlu, “Kamuda ve Özel Sektörde Ücretli Çalışan Mimarlar Kurultayı -1”e doğru hazırlık toplantısı niteliğinde, 7 Şubat 2009 tarihinde, bölge üye toplantısı yapılacağını açıkladı. Yerel Seçimlere hazırlık çalışmalarının hızla sürdürüldüğünü açıklayan Çınarlı, Genel Merkez ve Şubemizin adaylara iletmek üzere iki ayrı broşür hazırladığını, bu broşürlerin bir dosya içerisinde, parti il başkanlıklarına, belediye başkan adaylarına ve diğer ilgililere iletileceğini aktardı. Çınarlı ayrıca 41. Dönem Merkez Yönetim Kurulu’nun önümüzdeki iki yıl içinde vurgulanmasını ve yeni açılımlar yapılmasını öngördüğü “Toplum ve Mimarlık” konusunun meclis gündemine alınarak tartışılmasını önerdi.

“Planlı Alanlar Tip İmar Yönetmeliği’ne dair yayımlanan Bayındırlık Genelgesi”nin incelenmesi konusu görüşmeye açılarak meclis üyelerine söz verildi. Alev Ağrı ve Hasan Topal’ın konuya ve genel olarak yönetmeliğe ilişkin görüşlerini bildirmesinin ardından; Planlı Alanlar Tip İmar Yönetmeliği’ne dair yayımlanan Bayındırlık Bakanlığı genelgesi incelenerek süreç içinde Büyükşehir Belediyesi İmar Yönetmeliği’nin ve İzmir kenti İmar Planları’nın revize edilmesinin uygun olacağı konusunda fikir birliği sağlandı.

Şube Yönetim Kurulu’nun bir sonraki toplantı için önerdiği “Mimarlık ve Toplum” konusunun gündeme alınmasına ve konuya ilişkin Şubemiz çalışmaları hakkında Yönetim Kurulu tarafından bir bilgilendirme yapılmasına karar verildi.

### 5. DÖNEM 10. TOPLANTI (3 Mart 2009)



Mimarlar Odası İzmir Şube Meclisi’nin onuncu toplantısı 03 Mart 2009 tarihinde gerçekleşti. “Şube çalışmaları hakkında bilgilendirme”, “Mimarlık ve Toplum” konusunda Şubemizde günümüze kadar yapılan çalışmalara ilişkin Yönetim Kurulu’nun sunumu”, “Meclis Üyelerinin “Mimarlık ve Toplum” konusundaki önerilerinin alınması”, “Meclis toplantılarına üst üste üç kez mazeretsiz katılmayan üyelerin durumunun görüşülmesi” gündemlerini görüş-

mek üzere toplanan Şube Meclisi, Nilüfer Çınarlı Mutlu’nun Şube çalışmaları hakkında üyelere bilgi aktarması ile başladı. Nilüfer Çınarlı Mutlu, yerel seçimlere hazırlık çalışmaları kapsamında “2009 Yerel Seçimlerine Doğru İzmir Kentine Dair Öneriler-Talepler-Beklentiler” raporunun yayımlanarak, belediye başkan adaylarına, parti başkanlıklarına ve diğer ilgililere iletildiğini ayrıca bülten eki olarak da üyelerimize ulaşacağını açıkladı. Yapılan basın açıklaması ile kamuoyuna duyurulan broşürümüze basında sıkça yer verildiğini belirtti. Çınarlı, yerel seçim öncesi CHP ve DSP Karabağlar Belediyesi, MHP Konak Belediyesi ve Saadet Partisi Büyükşehir Belediyesi başkan adaylarının Şubemizi ziyaret ederek görüşlerimizi aldıklarını aktardı. Bu hafta içinde de CHP’nin tüm adayları ile TMMOB’a bağlı Odaların bir araya gelerek kente dair beklentilere ve önerilere ilişkin görüşme yapacaklarını ilettiler. Şubemizde gerçekleşmiş ve gerçekleşecek etkinliklere kısaca değinen Çınarlı, etkinliklerimizin oldukça yoğun katılımı ile gerçekleştiğini belirterek, tüm meclis üyelerini gerçekleştirecek etkinliklere davet etti.

“Mimarlık ve Toplum” konusuna ilişkin Şube çalışmalarına ilişkin bilgi aktaran Çınarlı, öncelikle Mimarlar Odası’nın “Mimarlık ve Toplum” konusuna özel önem verdiğini, Şubemizin de bu konuda günümüze kadar pek çok çalışma yaptığını açıkladı. Konunun

ülke gündemine taşınması adına Genel Merkezin pek çok çalışma yaptığını bu kapsamda Türkiye Mimarlık Politikası'nın oluşturularak kamuoyuna sunulduğunu iletti. Çınarlı, politikanın merkezi idare tarafından da resmi olarak kabul edilmesi adına çalışmaların devam ettiğini bildirdi. İzmir için yerel mimarlık politikası hazırlanması için seçimler sonrası yerel yönetimler ile irtibata geçilerek çalışma başlatılmasının planlandığını açıkladı. Kentin yazılı halde ve Belediye Meclisi tarafından da onaylanmış yerel bir mimarlık politikası olmasının Şubemizde çok önemsendiğini vurguladı.

Başkanlık divanı tarafından konunun önemine değinilerek meclis üyelerine görüş ve önerilerini iletmeleri adına söz verildi. Yapılan görüşmeler sonucunda konunun oldukça geniş ve kapsamlı olduğu vurgulanarak sonraki oturumlarda tekrar görüşülebileceği belirtildi, ayrıca "Mimarlık ve Toplum" konusunda meclis üyeleri tarafından getirilen önerilerin Yönetim Kurulu'na iletilmesine karar verildi.

## 5. DÖNEM 11. TOPLANTI (5 Mayıs 2009)



Mimarlar Odası İzmir Şube Meclisi'nin onuncu toplantısı 05 Mayıs 2009 tarihinde gerçekleşti. "Şube çalışmaları hakkında bilgilendirme", "Kamuda ve Özel Sektörde Ücretli Çalışan Mimarlar Kurultayı 1 ve sonuçları hakkında bilgilendirme", "Ücretli çalışan üyelerimize yönelik Şube çalışmaları hakkında bilgilendirme ve değerlendirme", "Ekonomik Kriz Sürecinde Mimarlık konusunda Şube Meclis üyelerinin görüşlerinin alınması", "Meclis toplantılarına üst üste üç kez mazeretsiz katılmayan üyelerin durumunun görüşülmesi" gündemlerini görüşmek üzere toplanan Şube Meclisi, Nilüfer Çınarlı Mutlu'nun Şube çalışmaları hakkında üyelere bilgi aktarması ile başladı. Yerel Seçimler sonrası Şube Yönetim Kurulu'nun belediyeleri ziyaret etmeyi planladığını aktaran Çınarlı, ilk ziyaretin Güzelbahçe Belediyesi'ne gerçekleştirildiğini açıkladı. 11-12 Nisan'da gerçekleştirilen olağanüstü Genel Kurul'a kısaca değinen Çınarlı, toplantıda gerçekleştirilen yönetmelik değişikliklerinin tamamlanmasının ardından üyelerle paylaşılacağını ifade etti. Kentteki planlama süreçlerine ilişkin gündemde iki konu olduğunu belirterek bunlardan ilkinin Kültür ve Turizm Bakanlığı tarafından hazırlanan "Güney Ege Termal Projesi İzmir İnciraltı Turizm Merkezi Tevsii Balçova Kaplıcaları Kesimi 1/25.000 Ölçekli Çevre Düzeni Planı" olduğunu ifade eden Çınarlı, planın Teleferik'in altına yer alan yamacın yerleşmeye açılmasını öngördüğünü açıkladı. Ayrıca Şubemizin planda olumsuzluklar tespit ettiği için plana itiraz ettiği, Büyükşehir Belediyesi'nin de itiraz etmesi için girişimlerde bulunduğu bilgilerini verdi. İtiraz edilen bir diğer planın da İnciraltı'nda otoyolun alt tarafında kalan bölgenin imara açılmasını öngören plan olduğunu ileten Çınarlı, bu plana TMMOB olarak itiraz edildiğini ve dava açılacağını üyelere aktardı.

Gonca Bilgili 7-8 Mart 2009 tarihinde Ankara'da gerçekleşen "Kamuda ve Özel Sektörde Ücretli Çalışan Mimarlar Kurultayı 1" ve sonuçları hakkında üyeleri bilgilendirdi. Toplantıda gündemin bir diğer maddesi olan "Ekonomik Kriz Sürecinde Mimarlık" konusu üyeler arasında tartışılarak şu öneriler sunuldu: Haksız rekabete yola açan meslektaşların teşhir edilmesi, Mesleki denetim sisteminin değerlendirilmesi, Merkez Yönetim Kurulu'nun vergilerin azaltılması için çalışmalar yapması.

Gonca Bilgili 7-8 Mart 2009 tarihinde Ankara'da gerçekleşen "Kamuda ve Özel Sektörde Ücretli Çalışan Mimarlar Kurultayı 1" ve sonuçları hakkında üyeleri bilgilendirdi.

Toplantıda gündemin bir diğer maddesi olan "Ekonomik Kriz Sürecinde Mimarlık" konusu üyeler arasında tartışılarak şu öneriler sunuldu: Haksız rekabete yola açan meslektaşların teşhir edilmesi, Mesleki denetim sisteminin değerlendirilmesi, Merkez Yönetim Kurulu'nun vergilerin azaltılması için çalışmalar yapması.

## 5. DÖNEM 12. TOPLANTI (2 Haziran 2009)



Mimarlar Odası İzmir Şube Meclisi, 2 Haziran 2009 tarihinde gerçekleştirdiği 12. toplantı sonrası yaz dönemi nedeniyle Ekim ayına kadar çalışmalarına ara verdi. Meclisin on birinci ve on ikinci toplantılarının ağırlıklı gündem maddesi son dönemde yaşadığımız ekonomik kriz ile ilişkili olarak “Ekonomik Kriz Sürecinde Mimarlık” konusu oldu. 5 Mayıs 2009 tarihli on birinci toplantıda öncelikle ücretli çalışan üyelerimize yönelik Şube çalışmaları hakkında bilgi aktarılmış ve

bu üyelerimiz için kriz sürecinde yapılması planlanan çalışmalar aktarılmıştır. Toplantıda “Ekonomik Kriz Sürecinde Mimarlık” konusu ayrıntılı olarak tartışılmış ve haksız rekabete yola açan meslektaşların teşhir edilmesi, mesleki denetim sisteminin yeniden sorgulanması, Merkez Yönetim Kurulu’nun vergilerin azaltılması için çalışmalar yapması, kademeli fatura uygulamasına geçilmesi gibi öneriler sunulmuştur. 2 Haziran 2009 tarihinde gerçekleştirilen on ikinci toplantıda bu öneriler ışığında neler yapılabilir, yeni istihdam alanları yaratmak için ne tür çalışmalar yapılmalıdır konuları görüşülerek, öneriler Şube Yönetim Kurulu’na iletilmiştir. Şube Meclisi bir sonraki toplantısının 13 Ekim 2009 tarihinde gerçekleşmesine karar vererek çalışmalarına ara vermiştir.

## 5. DÖNEM 13. TOPLANTI (2 Kasım 2009)



Mimarlar Odası İzmir Şube Meclisi’nin onüçüncü toplantısı 02 Kasım 2009 tarihinde gerçekleşti. “Şube çalışmaları hakkında bilgilendirme”, “Ücretli çalışan üyelere yönelik gerçekleştirilmiş olan Danışma Kurulu hakkında bilgilendirme”, “Binaların Yangından Korunması Hakkında Yönetmelik’in değişen maddelerinin irdelenmesi”, “Sığınakların fiziki kontrolü ile ilgili durum tespiti için öneriler geliştirilmesi” gündemlerini görüşmek üzere toplanan Şube Meclisi’nde, Şube çalışmaları hakkında ve Ücretli Çalışan Mimarlar Danışma Kurulu hakkında Nilüfer Çınarlı Mutlu üyelere bilgi aktardı.

Gündemin bir diğer maddesi olan Binaların Yangından Korunması Hakkında Yönetmelik’in değişen maddelerinin irdelenmesi” konusuna ilişkin Naime Beyazıt değişen maddeler hakkında üyelere ayrıntılı bilgi verdi. Yönetmeliğe ve uygulamada yaşanan problemlere ilişkin Meclis üyelerinin görüşlerinin belirtildiği toplantıda, yönetmeliğin yayımlandığı gün yürürlüğe girmesinin özellikle büyük zaman ve emek kaybına neden olduğu vurgulanmıştır. Meclis Başkanı “Sığınakların fiziki kontrolü ile ilgili durum tespiti için



öneriler geliştirilmesi” gündemini görüşmeye açtı. Sığınakların fiziki kontrolüne ikinin öneriler sunulması için bu maddenin görüşmeye alındığını hatırlatarak, yapılan sığınakların pek çoğunun kullanılabilir durumda olmadığını belirtti. Başkanlık divanı olarak, yapılan sığınakların ne durumda olduğunun sorgulanması, savaş halinde işlev görecek durumdalar mı diye kontrol edilerek bir tespit raporuna dönüştürülmesini önerdiklerini açıkladı. Eğer rapor sonucu olumlu olursa uygulamanın devamını, değilse bir takım revizyonların yapılmasını önerilebileceğini ifade etti. Meclis üyeleri konuya ilişkin görüş ve önerilerini sunarak, mevcut durumun gerçekten olumsuz olduğunu ve konuya ilişkin çözüm önerisi geliştirme adına çalışmalar yapılması gerektiğini vurguladılar.

## 5. DÖNEM 14. TOPLANTI (15 Aralık 2009)

Mimarlar Odası İzmir Şube Meclisi'nin on dördüncü toplantısı 15 Aralık 2009 tarihinde Mimarlar Odası İzmir Şubesi Seminer Salonu'nda gerçekleşti. “Şube çalışmaları hakkında bilgilendirme”, “2008–2009 dönemi Meclis çalışmalarının değerlendirilmesi”, “Mimarların vergisel yükümlülükleri ve denetimler” gündemlerini görüşmek üzere toplanan Şube Meclisi'nin ilk gündem maddesi ile ilgili olarak Nilüfer Çınarlı Mutlu Meclis üyelerine bilgi aktardı. Kasım ayında gerçekleşen Mimarlık Eğitim Kurultayı V, TMMOB Ücretli Çalışan ve İşsiz Mühendis Mimar ve Şehir Plancıları Kurultayı ile TMMOB Kadın Mühendis Mimar ve Şehir Plancıları Kurultayı'na değinen Çınarlı, Şubemizin gerçekleştirdiği etkinliklere de konuşmasında yer verdi. Uşak'ta 21-22 Kasım tarihlerinde gerçekleşen Bölge Toplantısı ve “Ulaşım” konulu paneli hatırlatan Çınarlı, özellikle panelin çok başarılı geçtiğini ilettiler. “2008 Kuşadası Danışma Kurulu Çalıştay Raporu”, “Mimarlık Meslek Pratiği El Kitabı” ve “Mimarlık Hizmetleri Analizi” kitaplarının yayımlanarak üyelerimize postalandığı bilgisini verdi. Gündemin ikinci maddesi olan “2008–2009 dönemi Meclis çalışmalarının değerlendirilmesi” konusunun görüşülmesi Meclis Başkanı Mehmet Ağrı'nın genel değerlendirmesiyle başladı. Mehmet Ağrı öncelikle dönem boyunca çalışmalara katkı koyan tüm üyelere teşekkürlerini sunarak konuşmasına başladı. Çalışma dönemi boyunca üyelerin toplantılara yeterli ilgiyi göstermediklerini dile getiren Ağrı, Meclis'in gönüllü çalışma esasına dayalı bir organ olduğunun hatırlanması ve üye olurken dikkate alınması gerekliliğini vurguladı. 2008 – 2010 çalışma dönemi sürecinde Şube Meclisi'nin 14 toplantı gerçekleştirdiğini, görüşülen konulara ilişkin dört komisyon kurulduğunu belirtti. Yapı Denetim Komisyonu, Fenni Mesuliyet Sorunları Komisyonu, Yerel Seçimler Öncesinde Adaylara Siyasi Partilere ve Kamuoyuna Sunulmak Üzere Dosya Hazırlama Komisyonu ve Ücretli Çalışanlar Komisyonlarının toplantılar gerçekleştirerek çalıştıklarını ve komisyon çalışmalarını rapor halinde Meclis'e sunduklarını açıkladı. Meclis üyeleri de söz alarak Meclis çalışmalarına ilişkin görüşlerini dile getirdi. Özellikle toplantı sayısının artırılması gerektiği ve gündem maddelerinin daha güncel konulardan seçilmesinin ilgiyi arttıracığı vurgulandı. “Mimarların vergisel yükümlülükleri ve denetimler” konulu gündem maddesi, öncelikle mali denetim geçirmiş olan üyelere söz verilerek tartışmaya açıldı. Söz alan üyeler yaşadıkları deneyimleri ve sorunlu olduğunu düşündükleri uygulamalara ilişkin bilgiler aktararak bu süreçte Oda'nın kendilerine daha fazla destek verme taleplerini ilettiler. Yapılan görüşmeler sonucunda Yönetim Kurulu'na konuyla ilgili bir komisyon kurulması için öneride bulunulmasına ve gelecek dönem Meclis çalışmalarında konunun tekrar ele alınmasına karar verildi. Son olarak Şube Yönetim Kurulu Başkanı Hasan Topal söz alarak dönem boyunca yapılan çalışmalar için tüm Meclis üyelerine teşekkür etti. Her durumda geçmişte olduğu gibi bugün ve gelecekte de Mimarlar Odası'nın üyelerine destek olacağını belirtti. Gelecek dönem Meclis çalışmalarında yer alacak üyelere başarılar dilenerek toplantı tamamlandı.

## KORUMA KURULU TOPLANTILARINA GÖZLEMCİ ÜYE OLARAK KATILIM

2863 Sayılı Kültür ve Tabiat Varlıklarını Koruma Kanunu'nun 58. maddesi hükmüne göre Koruma Bölge Kurulu toplantılarına ilgili meslek odaları gözlemci olarak katılabilmektedirler.

Etkinlik alanımızda yer alan, İzmir 1 no'lu Koruma Kurulu ve İzmir 2 no'lu Koruma Kurulunun gündem ve çağrılarının iletiildiği toplantıları gözlemci üyelerimizle izledik. Mimarlar Odası İzmir Şubesi'ne bağlı birimleri ilgilendiren ile ilgili konularda ise; ilgili Oda birimlerimizin katılımı ile sürecin izlenmesi sağlanmıştır.

İzmir 1 No'lu Koruma Kurulu Mimarlar Odası Temsilcisi: Nilüfer Çınarlı Mutlu  
İzmir 2 No'lu Koruma Kurulu Mimarlar Odası Temsilcisi: Naime Beyazıt

## YASA VE YÖNETMELİK KOMİSYONU ÇALIŞMALARI

Son yıllarda; yapılaşmaya ilişkin mevzuatın sürekli değiştirilmesi ve yeni yönetmeliklerin yayınlanmasıyla birlikte; zaten karmaşık ve parçalı olan mevzuat daha parçalı ve ayrıntılı hale gelmeye başlamıştır.

Şubemiz tarafından yasa, yönetmelik, tebliğ ve standartlarda yapılan değişiklikler sürekli izlenmekte, güncellenmekte ve üyelerimize kısa sürede elektronik ortamda ve yayın organları ile bildirilmektedir.

Yasamaya ilişkin yapılan bu değişikliklerin pek azında ilgili meslek odalarının görüşleri göz önüne alınarak süreç gelişmektedir. Yasa ve Yönetmelik Komisyonu; gerek Bakanlıklar, TMMOB ve Mimarlar Odası Genel Merkezi'nin ilettiği yasa ve yönetmelik tasarıları konusunda; gerekse başka kanallardan edinilen tasarılarla ilişkin şube görüşü oluşturulması görevini üstlenmiştir.

Farklı kamu kurumlarının temsilcilerinin bulunduğu komisyonumuzda; uygulamaya ilişkin yaşanan sorunların tespit edilmesi, yorumların tekleştirilmesi ve uygulama birliğinin sağlanması doğrultusunda çalışmalar yürütülmektedir.

Komisyon çalışmalarının gündemlerinde; İzmir Büyükşehir Belediyesi İmar Yönetmeliği ile ilgili uygulamalar, 19 Aralık 2007 tarihli resmi gazetede yayınlanan Binaların Yangından Korunması Hakkında Yönetmelik, Planlı alanlar İmar Yönetmeliği değişiklikleri, çeşitli kanun tasarıları, Yapı Denetim Kanunu ve Yapı Denetim Uygulama Yönetmeliği'ne ilişkin değişiklikler, 9 Eylül 2009 tarihli Resmi Gazete'de yayınlanan Binaların Yangından Korunması Hakkında Yönetmelik, 4 Aralık 2009 tarihinde yürürlüğe giren Binalarda Enerji Performansı Yönetmeliği yer almıştır.

## KENT VE ÇEVRE SORUNLARI HAKKINDA YAPILAN ÇALIŞMALAR

Şubemiz ve bağlı birimlerimizde yaşanan kentsel ve çevresel sorunlar; Kent ve Çevre Komisyonunun yanı sıra Yönetim Kurulunun da ağırlıklı çalışma konularını oluşturmuştur.

Planlama, kentleşme ve çevre konularının gündeme alındığı Kurul ve Komisyonlara aktif olarak katılım sağlanmış; süreçlerin yakından izlenmesi ve Mimarlar Odasının savunduğu ilke ve görüşlerin dile getirilmesi hedeflenmiştir.

Yerel gündem 21, İzmir Meslek Odaları Platformu, İzmir İl Koordinasyon Kurulu, Belediye Meclislerinin İmar komisyonu toplantıları, İmar Planı tanıtım toplantıları ve Kültür ve Tabiat Varlıkları Koruma Kurullarının toplantıları temsilci üyeler ile izlenmiştir.

Komisyon çalışmalarında gündeme alınan başlıca konular; İnciraltı, Urla, Alaçatı Liman Mevkii Kıyı Kenar Çizgisi, Çeşme-Alaçatı-Paşalimanı 1/25.000 ölçekli Kültür ve Turizm koruma ve Geliştirme Planı, İBŞB Ulaşım Planı, Karaburun Koruma Amaçlı İmar Planı, Konak Akdeniz Mahallesi parsel bazında Plan değişikliği, Konak Çorakkapı Mahallesi parsel bazında plan değişikliği, Enka Termik Santrali, Çandarlı Kemikliburun Planları, 1/25.000 ölçekli İzmir İnciraltı Turizm Merkezi Çevre Düzeni Planı Revizyonu, İzmir İnciraltı Turizm Merkezi Tevsii, Balçova Kaplıcaları Kesimi 1/25.000 Ölçekli Çevre Düzeni Planı, 1/25.000 ölçekli İzmir Kentsel Bölge Nazım İmar Planı Değişikliği, İTO Kruvaziyer Liman Önerisi, Manisa-Kütahya-İzmir Planlama Bölgesi 1/100.000 Ölçekli Çevre Düzeni Planı, 1/25.000 ölçekli Çeşme Çevre Düzeni Planı, Foça, 1/5000 Ölçekli Aliağa Nemrut Körfezi Nazım İmar Planı Değişikliği, Karabağlar Belediyesi Hizmet Binası, Karabağlar İlçesi Kaymakamlık Hizmet Binası

### ÇEŞME - ALAÇATI - PAŞALIMANI PLANLARI

İzmir Çeşme - Alaçatı - Paşalimanı Kültür Turizm Koruma ve Gelişim Bölgesi 1/25.000 ölçekli Çevre Düzeni Planına ilişkin yapılan incelemeler sonucunda rapor hazırlanarak itirazlarımız Kültür ve Turizm Bakanlığı'na iletilmiştir.

Tarımsal niteliği korunacak alanlar, orman alanları, ağaçlandırılacak alanların bile yapılaşmasına olanak sağlayan, sit alanlarının korunmasını hiçe sayan plana karşı Mimarlar Odası, Şehir Plancıları Odası ve Peyzaj Mimarları Odası birlikte hukuksal girişimde bulunmuşlardır. Danıştay 6. Dairesi çevre düzeni planının, planlama açısından belirsizlikler içerdiği, koruma ve kullanma dengesini sağlamadığı, yapılaşması mümkün

olmayan alanları yapılaşmaya açtığı, hukuki dayanaktan yoksun şekilde büyük alanların tek yatırımcıya tahsisine olanak sağladığı ve şehircilik ilkelerini, planlama esasları ve kamu yararına uyarlık taşımadığı için iptaline karar vermiştir.

### **ÇANDARLI - KEMİKLİBURUN PLANLARI**

Çandarlı Kemikliburun Mevkii için hazırlanan 1/1000 ve 1/5000 ölçekli koruma amaçlı imar planları için; bütünü 2. derece doğal sit; bir bölümü 3. derece arkeolojik sit alanında yer alan parsellerde ilke kararlarına aykırı kullanımların önerildiği, kamuya terk edilmesi gereken alanlara ilişkin hiçbir koşul belirlenmediği, kamu kullanımına açık olması gereken kıyı ve yeşil alanların kamuya kapalı tutulduğu, turistik tesis alanında devre-mülk şeklinde planlama yapıldığı saptanarak hazırlanan planlara itiraz edilmiş, sonuç alınamayınca hukuksal süreç başlatılmıştır. Bilirkişi raporunda da Odamızın tespitlerine benzer saptamalar yer almış ve mahkeme tarafından hazırlanan planın iptaline karar verilmiştir.

### **İZMİR ALIAĞA NEMRUT KÖRFEZİ NAZIM İMAR PLANI DEĞİŞİKLİĞİ**

1/25.000 ölçekli İzmir Kentsel Bölge Nazım İmar Planı Değişikliği (Aliağa - Nemrut Körfezi) ve 1/5000 ölçekli İzmir Aliağa Nemrut Körfezi (Liman ve Liman Gerisi Hizmet Alanı) Nazım İmar Planı değişikliği Bayındırlık ve İskân Bakanlığı tarafından hazırlanarak onanmıştır.

Bakanlığın plan hazırlama yetkisi kamu yapılarıyla sınırlı olduğu; ilgili belediyeye bilgi vermeden ve işbirliği sağlamadan resen değişiklik yapılamayacağı, Plan değişikliği ile liman kararı önerilen bölgenin orman alanı olması, topografyanın kıyıya çok dik ve eğimli olması, liman gerisi hizmet alanı olarak tanımlanan alanda 130 m ye varan hafriyat yapılacak olmasının çevreye ve doğaya giderilmesi olanaksız zararlar vereceği tespit edilerek hazırlanan rapor ilgili kurumlara iletilmiştir.

İzmir'de mevcut limanların ve planlanan limanların elleçleme kapasitelerinin ancak 2030 yıllarında gerçekleşebileceği göz önüne alındığında 3194 sayılı imar kanununa, Orman Kanunu'na, Çevre Kanunu'na ve planlama ilkelerine ve kamu yararına uygun olmayan bu planlara karşı hukuksal işlem başlatılmıştır.

## **1/25.000 ÖLÇEKLİ İZMİR İNCİRALTI TURİZM MERKEZİ ÇEVRE DÜZENİ PLANI REVİZYONU**

Kültür ve Turizm Bakanlığı tarafından hazırlanan 1/25.000 ölçekli İnciraltı Turizm Merkezi Çevre Düzeni Plan Revizyonuna ilişkin yapılan incelemede; doğal sit statüsü ve tarımsal amaçlı kullanım kararı bulunan bu çok büyük oranlarda yapılaşma önerildiği saptanmıştır. Turizm Tesis Alanlarında E=1.44'e varan yoğunluk önerilmekte, yaklaşık 12.600 kişinin yaşayacağı yeni konut alanları ve yaklaşık 205.000 m2 ticaret alanı planlanmıştır. Bu bölgede planlanan alanın büyüklüğü; Alsancak - Çankaya ve Karşıyaka Merkezinden daha büyük bir alanı kapsamaktadır.

İnciraltı'nın pasif yeşil alan karakteri ile İzmir kent peyzajındaki rolünü ve mikro iklimatik özelliklerini, İzmir Metropoliten alanının gereksinimlerini dikkate almayan, yoğunluğu artıran doğal sit alanlarının korunması ilkesini gözetmeyen, tarım alanlarını dikkate almayan ve yalnızca turizmi hedefleyen bu planın turizm ilkelerine de kamu yararı ilkelerine de uygun olmadığı saptanarak, hukuksal girişimlerde bulunulmuştur.

## **İZMİR İNCİRALTI TURİZM MERKEZİ TEVSİİ, BALÇOVA KAPLICALARI KESİMİ 1/25.000 ÖLÇEKLİ ÇEVRE DÜZENİ PLANI**

Kültür ve Turizm Bakanlığı tarafından hazırlanan 1/25000 ölçekli İzmir İnciraltı Turizm Merkezi Tevsii, Balçova Kaplıcaları Kesimi 1825000 ölçekli Çevre Düzeni Planına ilişkin yapılan incelemede; planın yönetsel, mekânsal ve işlevsel bütünlük gösteren sınırları kapsamadığı, yürürlükteki planlarda orman alanı, ağaçlandırılacak alan, doğa yürüyüş parkuru görünen kısımların ilk başta yapılaşmaya açıldığı daha sonra tanımsız bırakılarak yine bu alanlara ilişkin spekülasyon yaratacağı saptanmıştır.

Planlama alanında tarihi Agamemnon Kaplıcaları bulunmakla birlikte, Kültür ve Turizm Bakanlığı'nca hazırlanan ve turizm amacı taşıyan planın raporunda bu konuya hiç değinilmemiştir.

Balçova jeotermal su kaynaklarının, çevre ve doğal nitelikleri bir yana bırakılarak, doğal ve nitelikli peyzaj göz ardı edilerek yalnızca turizm amacıyla geliştirilmesinin amaçlanması, turizm kenti kaynaklarını tüketmesi sonucunu yaratacağı tespitleri yapılarak hazırlanan rapor ilgili kurumlara iletilmiş; herhangi bir düzeltme yapılmadığı için de hukuksal girişimlere başlanmıştır.

## İL YANGIN DENETLEME KOMİSYONU ÇALIŞMALARI

İzmir ilinde hizmet yürüten kamu kurum ve kuruluşlarına ait binalarda yangına karşı alınmış ve alınmakta olan önlemlerin yerinde denetimini gerçekleştirmek üzere “Binaların Yangından Korunması Hakkında Yönetmelik” in 131. maddesine dayanarak İzmir Valiliği'nin onayı ile “İl Yangın Denetleme Komisyonu” oluşturulmuştur.

Komisyon çalışmalarının öncesinde; denetim için çeklistler ve formlar hazırlanmış olup İzmir Valiliği'nin talebi ile kamu kurumlarında çalışan mimarlara yönelik eğitim gerçekleştirilmiştir.

Komisyon 14.10.2009 tarihinden bu yana her hafta salı ve çarşamba günleri denetim yapmakta; hazırladıkları raporları Valilik ve Bakanlığa iletmektedir.

İzmir Büyükşehir Belediyesi İtfaiye Biriminin koordinasyonu altında çalışan komisyon; İl Sağlık Müdürlüğü, İl Bayındırlık ve İskân Müdürlüğü'nden görevlendirilen teknik personelin ve sivil savunma uzmanlarının yanı sıra Mimarlar Odası, Makine Mühendisleri Odası ve Elektrik Mühendisleri Odasından görevlendirilmiş temsilciler de yer almaktadır.

İlk etapta ilimizde yer alan yataklı hastaneler denetlenmeye başlanmış olup; diğer kamu yapıları da süreç içinde denetlenecektir.

İl Yangın Denetleme Komisyonuna Odamız adına Alev Ağrı, Naime Beyazıt ve Ahmet Giliz katılmaktadırlar.

# CUMHURİYET DÖNEMİ MİMARLIK MİRASININ BELGELENMESİ, KORUNMASI VE DEĞERLENDİRİLMESİ ÇALIŞMALARI

### İZMİR'DE CUMHURİYET DÖNEMİ KONUT ÖRNEKLERİ

*Canal Yılmazoğlu, Bilal Şenol - Şişelerim Bul, Kızılcasız - Mimar Bul, Kızılcasız*

Ulusal mimari anlayışından etkilenen, istikbal geçişim konularını modern mimariyi arasında yer alan büyük modern konutlar, 20. yüzyıl ortasındaki bir karesel dönemde ve yeni düzenlerin günümüzde aktarılan mimariyi temsil etmektedir. "Yeni" mimariyi ve geniş alan, önemli alan ve öğeleri kullandıkları, modernizm temelini oluşturmuş ve yeni mimariyi oluşturmuşlardır. Bu süreçte, mimariyi temsil eden, istikbal geçişim konularını modern mimariyi arasında yer alan büyük modern konutlar, 20. yüzyıl ortasındaki bir karesel dönemde ve yeni düzenlerin günümüzde aktarılan mimariyi temsil etmektedir. "Yeni" mimariyi ve geniş alan, önemli alan ve öğeleri kullandıkları, modernizm temelini oluşturmuş ve yeni mimariyi oluşturmuşlardır.

**1. ÖRNEK**  
Mimar: Bilal Şenol  
Adres: İzmir, Karşıyaka, 1950'ler



**2. ÖRNEK**  
Mimar: Bilal Şenol  
Adres: İzmir, Karşıyaka, 1950'ler



**3. ÖRNEK**  
Mimar: Bilal Şenol  
Adres: İzmir, Karşıyaka, 1950'ler



**4. ÖRNEK**  
Mimar: Bilal Şenol  
Adres: İzmir, Karşıyaka, 1950'ler



**5. ÖRNEK**  
Mimar: Bilal Şenol  
Adres: İzmir, Karşıyaka, 1950'ler



**MİMARLAR ODASI İZMİR ŞUBESİ**

### VİTRİLEN MODERN MİMARLIK ÖRNEKLERİ KAMU LOJMANLARI

*M. Kemal Bulvarı, Karşıyaka, İzmir - İsmail Bulvarı, Karşıyaka, İzmir - İsmail Bulvarı, Karşıyaka, İzmir - İsmail Bulvarı, Karşıyaka, İzmir*

İzmir'de konut yapılmayan, 20. yüzyıl ortasında, 1950'li yıllarda yapılan ve ulusal mimariyi temsil eden büyük modern konutlar, 20. yüzyıl ortasındaki bir karesel dönemde ve yeni düzenlerin günümüzde aktarılan mimariyi temsil etmektedir. "Yeni" mimariyi ve geniş alan, önemli alan ve öğeleri kullandıkları, modernizm temelini oluşturmuş ve yeni mimariyi oluşturmuşlardır.

**1. ÖRNEK**  
Mimar: Bilal Şenol  
Adres: İzmir, Karşıyaka, 1950'ler



**2. ÖRNEK**  
Mimar: Bilal Şenol  
Adres: İzmir, Karşıyaka, 1950'ler



**3. ÖRNEK**  
Mimar: Bilal Şenol  
Adres: İzmir, Karşıyaka, 1950'ler



**4. ÖRNEK**  
Mimar: Bilal Şenol  
Adres: İzmir, Karşıyaka, 1950'ler



**MİMARLAR ODASI İZMİR ŞUBESİ**

### SORUNLU BİR DÖNÜŞÜM ÖRNEĞİ

*İsmail Bulvarı, Karşıyaka, İzmir - İsmail Bulvarı, Karşıyaka, İzmir - İsmail Bulvarı, Karşıyaka, İzmir - İsmail Bulvarı, Karşıyaka, İzmir*

İzmir kentinin 19. yüzyıldan itibaren, günümüzde İsmail Bulvarı olarak bilinen alan, Anadolu yapılmayan, 20. yüzyıl ortasında, 1950'li yıllarda yapılan ve ulusal mimariyi temsil eden büyük modern konutlar, 20. yüzyıl ortasındaki bir karesel dönemde ve yeni düzenlerin günümüzde aktarılan mimariyi temsil etmektedir. "Yeni" mimariyi ve geniş alan, önemli alan ve öğeleri kullandıkları, modernizm temelini oluşturmuş ve yeni mimariyi oluşturmuşlardır.

**1. ÖRNEK**  
Mimar: Bilal Şenol  
Adres: İzmir, Karşıyaka, 1950'ler



**2. ÖRNEK**  
Mimar: Bilal Şenol  
Adres: İzmir, Karşıyaka, 1950'ler



**3. ÖRNEK**  
Mimar: Bilal Şenol  
Adres: İzmir, Karşıyaka, 1950'ler



**4. ÖRNEK**  
Mimar: Bilal Şenol  
Adres: İzmir, Karşıyaka, 1950'ler



**MİMARLAR ODASI İZMİR ŞUBESİ**



Kentlerimizin belleğini ve kültürel mirasımızın önemli bir kısmını oluşturan tarihi yapıların korunması ve koruma bilincine dair toplumda farkındalık oluşturulması amacıyla Mimarlar Odası İzmir Şubesi günümüze değin pek çok çalışma gerçekleştirmiştir. Tüm yasal düzenlemelere rağmen yapıların yok olma süreci devam etmektedir. Tespit – belgeleme, sergi, yayın, bilimsel toplantı katılımları ve kurumsal düzeyde yapılan çalışmalar aracılığıyla Şubemiz konuya dikkat çekmekte ve İzmir tarihi yapı stoğunun korunması için çaba göstermektedir. Şubemizin 1998 yılında hazırlanmış olduğu “Cumhuriyet’in 75. Yılı”, 2004 yılında Deniz Güner küratörlüğünde hazırlanmış olan “İzmir Mimarlığı”, 2007 yılında Emel Kayın küratörlüğünde hazırlanmış olan “Kent ve Mimarlık: İzmir” sergileri bu sürecin önemli ürünlerindedir. İzmir Mimarlık Haritası ve İzmir Mimarlık Rehberi kente kazandırılmış önemli yapıtlar olmalarının yanı sıra tarihi yapı stoğuna ve nitelikli Cumhuriyet dönemi mimarlık yapıtlarına dikkat çekmeleri nedeniyle büyük önem taşımaktadır. Bu çalışmaların yanı sıra konuya ilişkin pek çok makale ve kitap Şube yayınları arasında yerini almıştır. 2008-2010 çalışma döneminde de konuya ilişkin birçok çalışma yapılmıştır.

Son dönemde özellikle Cumhuriyet Dönemi Mimarlık Yapıtları üzerindeki hızlı tahribat süreci oldukça dikkat çekmiş Mimarlar Odası Genel Merkezi 2007 yılında “Cumhuriyet Dönemi Mimari Mirasının Belgelenmesi Korunması ve Değerlendirilmesi” projesini başlatmıştır. Çalışma iki aşamalı olarak kurgulanmıştır. Birinci aşamada 1920-1970 yılları arasında inşa edilmiş yapılardan taşınmaz kültür varlığı olarak tescil edilmiş olan yapıların mevcut durumları, doldurulacak bilgi föyleri yardımı ile saptanmıştır. İkinci aşamada ise aynı dönemde inşa edilmiş ancak henüz tescillenmemiş nitelikli yapılar tespit edilerek, envanterler hazırlanmış ve Mimarlar Odası Genel Merkezi’ne gönderilmiştir. Şubemiz projeye 2007 yılında İzmir kent merkezinde bulunan Cumhuriyet dönemi yapılarının belgelenmesine ilişkin başlattığı çalışma ile katılmıştır. Öncelikle Şubemizin 2005 yılında hazırladığı İzmir Kent Rehberi’nden yararlanılarak Cumhuriyet dönemi yapıları tespit edilmeye çalışılmıştır. Tespit edilen yapıların pafta/ada/parsel bilgileri ilgili belediyelerden, tescil durumlarına ilişkin bilgiler ise İzmir 1 Numaralı Kül-

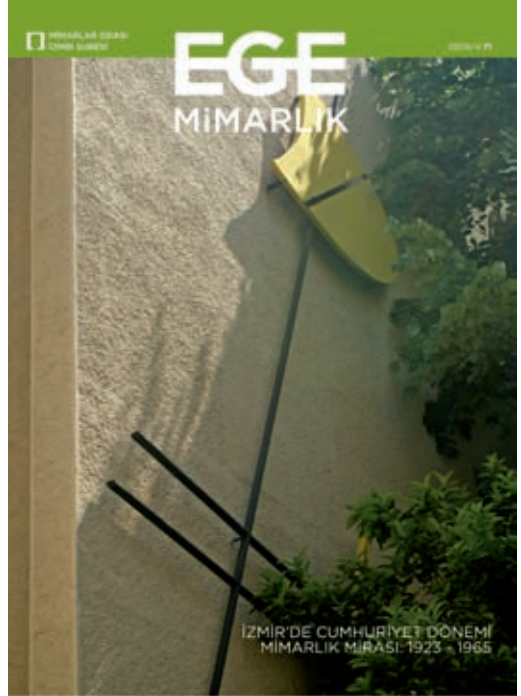

tür ve Tabiat Varlıklarını Koruma Bölge Kurulu'ndan alınmıştır. Alınan bilgiler ışığında yapılara ilişkin föyler hazırlanmıştır. Proje kapsamında 61 yapının bilgi föyü hazırlanarak bir rapor eşliğinde Mimarlar Odası Genel Merkezi'ne iletilmiştir.

Projenin yürütülmesi sürecinde Cumhuriyet Dönemi Mimari Mirasının Korunması Komisyonu kurulmuş ve çalışmalar komisyon aracılığıyla yürütülmeye devam etmiştir. Komisyonda Yrd. Doç. Dr. Emel Kayın, Yrd. Doç. Dr. Yasemin Sayar, Yrd. Doç. Dr. Hümeysra Birol Akkurt ve Arş. Gör. Feyzal Özkaban Avcı görev alarak çalışmaları yönlendirmiştir.

26-27 Şubat 2009 tarihinde "Cumhuriyet Dönemi Mimari Mirasının Belgelenmesi, Korunması ve Değerlendirilmesi" projesi kapsamında şubelerin yaptığı çalışmalar ve konuyla ilgili bildirilerin değerlendirildiği Cumhuriyet'in Mimarlık Mirası Sempozyumu gerçekleştirilmiştir. Sempozyumda Şubemiz çalışmaları Cumhuriyet Dönemi Mimari Mirasının Korunması Komisyonu tarafından aktarılmıştır. Sempozyuma paralel olarak aynı adla bir sergi düzenlenmiştir. Şubemiz sergiye 3 poster ile katılmıştır. Posterlerde, İzmir'de Cumhuriyet Dönemi mimarlık yapılarının örnek kullanımları müstakil konut örnekleri üzerinden ele alınmıştır. Yapıların hızlı bir yok olma süreci yaşadığı, İz-

mir'de günümüze ulaşamayan kamu lojmanları örneğinden hareketle vurgulanmış, yapıların süreç içinde maruz kaldıkları nitelsiz ve kötü müdahaleler ise "Sorunlu Bir Dönüşüm Örneği: İzmir Sümerbank Basma Sanayi İşletmesi" başlıklı posterde vurgulanmıştır.

Bilgi föyleri hazırlanan ve tescilsiz olan yapıların yanı sıra yapılan çevresel incelemeler sonucunda komisyon tarafından tescile önerilmesi uygun görülen yapılar için ayrıca bir çalışma yapılmıştır. Yapılara ait görsel ve teknik mevcut bilgiler güncellenerek derlenmiş ve bir envanter föyü halinde düzenlenmiştir. Föylerde yapılar kültürel değerler bağlamında irdelenmiş ve komisyonun hazırladığı rapor eşliğinde kamu ve özel mülkiyete ait 15 yapının tescil önerisi İzmir 1 Numaralı Kültür ve Tabiat Varlıkları Koruma Bölge Kurulu'na sunulmuştur. Bilindiği gibi Şubemiz daha önce de tescil önerilerinde bulunmuş, Eski İtfaiye Binası gibi yapıların korunarak kamunun kullanımına sunulması konusunda önemli kazanımlar elde etmiştir.

2008-2009 çalışma döneminde Cumhuriyet dönemi mimarlık yapıtlarına dair farkındalık yaratmak için yapılmış en önemli çalışmalardan biri de kentlinin izlenimine sunulan sergilerdir. 2009 yılı Mimarlık Haftası etkinlikleri kapsamında Yasemin Sayar, Hümeysra Birol Akkurt ve Feyzal Özkaban Avcı küratörlüğünde düzenlenen "İzmir'de Cumhuriyet Dönemi Mimarlık Mirası: Unutmak ve Yitirmek, Fark Etmek ve Sahip Çıkmak" adıyla bir sergi düzenlenmiş ve 5-11 Ekim 2009 tarihlerinde Gündoğdu Meydanı'nda halkın izlenimine sunulmuştur. Sergi, Cumhuriyet dönemi mimarlık mirasının korunması, yaşatılması ve değerlendirilmesi konusunda bir farkındalık oluşturmanın yanı sıra İzmir kent kimliğinin önemli bir parçası olan modern mimarlık ürünlerine "sahip çıkılması"na yönelik bir çağrı niteliğindedir.

Yine 2009 yılı Mimarlık Haftası etkinlikleri kapsamında İzmir kentine nitelikli modern mimarlık ürünleri kazandırmış önemli mimarlardan Güngör Kaftancı'nın yapıtlarını ve mimarlığa bakışını ortaya koyan "Güngör Kaftancı Mimarlığı: Modern Mimarlığın Yarım Yüzyıllık Serüvenine Tanıklık" sergisi hazırlanmış ve 5-11 Ekim tarihleri arasında Atatürk Kültür Merkezi'nde izlenime sunulmuştur. Küratörlüğünü Emel Kayın'ın üstlendiği sergi 1940'lar sonu, 1950'ler başı İstanbul kenti ve İstanbul Teknik Üniversitesi ortamından, ülkenin sosyo-ekonomik, politik, kültürel gelişmeleri paralelinde dönüşen İzmir'in farklı dönemleri ve bugününe uzanan çeşitli izlenimleri yansıtmaya çalışmaktadır.

Cumhuriyet dönemi mimarlık yapıtlarına ve korunma sorunlarına dikkat çekmek, konunun mimarlık gündeminde yer alması ve bilimsel bir tabanın oluşmasına katkı sağlanması adına konuya ilişkin makale ve yayınlar Şubemiz tarafından desteklenmektedir. Ege Mimarlık dergisinin çeşitli sayılarında konuya ilişkin makalelerin yayınlanması yanı sıra derginin 70. sayısında (2009/3) "Tasarımdan Onarıma Endüstri Mirası: Uygulamalar, Sorunlar, Öneriler" ve 71. sayısında (2009/4) "Erken Cumhuriyet Dönemi Mimarlık Mirası: 1923-1965" konularında editörlüğünü Emel Kayın'ın üstlendiği dosyalar hazırlanarak ayrıntılarıyla ele alınmıştır.

## YAYIN ÇALIŞMALARI

Mimarlar Odası İzmir Şubesi 39. dönemde de yayın çalışmalarına önemli bir yer vermiş ve kesintisiz olarak sürdürmüştür. Üç ayda bir yayımlanan Ege Mimarlık dergisi; “Yüksek Yapılar, Bir Tasarım Konusu Olarak Enerji Etkin Mimarlık, Tasarımdan Onarıma Endüstri Mirası: Uygulamalar, Sorunlar, Öneriler, İzmir’de Cumhuriyet Dönemi Mimarlık Mirası ve Alaçatı...” dosya konulu beş sayının yanı sıra üç adet serbest makalelerden oluşan sayı ile sizlerle buluştu. Haberler bülteni de bu süreçte düzenli olarak yayımlandı.

Yapı Endüstri Merkezi aracılığı ile basımına devam edilen Ege Mimarlık; içerik, baskı kalitesi artırılarak yayımlanmasının yanı sıra Yayın Komitemiz tarafından alınan karar doğrultusunda Emre Çıkınoğlu tarafından yepyeni bir konsept ile sizlerle buluştu.

### Yayın Komitesi

Çalışmalarını ağırlıklı olarak Ege Mimarlık dergisi içeriği üzerine sürdüren Yayın Komitesi, 2008-2010 yıllarında toplam 21 toplantı gerçekleştirmiştir. Yayımlanan ve yayımlanacak olan sayıların dosya ve araştırma konularını, yapı - yayın tanıtım bölümlerinde ele alınacak eserleri ve serbest makaleleri özenle değerlendiren komite, derginin içeriğinin zenginleşmesine yönelik çalışmalarına devam etmektedir ve bunu daha etkin sürdürebilmek adına alt komitelerle çalışmalarına devam etmiştir.

Çalışmalarına 18 kişilik bir kadro ile devam eden komite, bu dönemde sekiz sayının oluşumunu üstlenmiş, 2010 yılında yayımlanacak olan sayılara ilişkin hazırlıklarını sürdürmüştür. Komitede görev alan tüm üyelere verimli çalışmaları nedeniyle teşekkür ediyoruz.

## EGE MİMARLIK DERGİSİ

Ege Mimarlık Dergisi, mimarlığın eylem alanının çeşitliliğini yansıtmaya yönündeki çalışmalarına 39. Çalışma Dönemi içerisinde de özen göstermenin yanı sıra, özellikle İzmir gündemindeki konuları dosya konusu olarak irdelemeye gayret etmiştir. Her dönem olduğu gibi mimarlığın eylem alanı içerisinde yer alan teori - uygulama dengesini kurmaya çalışmış, bu bağlamda elde edilen dosya konularını özenle seçmiştir.

Farklı kesimlerin görüşlerine bu dönemde de yer veren Ege Mimarlık, Emre Çıkınoğlu tarafından yenilenen grafik tasarımıyla yılda dört sayı yayımlanarak okuyucularıyla buluşmaya devam etmektedir.



## HABERLER BÜLTENİ

Üyelerimiz arasında güncel haberleşmenin sağlanabilmesi amacıyla yayımlanan aylık Haberler bülteninin sürekliliği korunarak üye - oda iletişimi aktif tutulmaya çalışılmıştır. Bültenin içeriğini; güncel mesleki haberler, yasa, yönetmelik ve diğer mevzuataki değişiklikler, Şubemiz çalışmalarının ayrıntılı bilgisi, etkinliklerimizin, yarışmaların du-yuru ve haberleri vb. oluşturmaktadır.



## Mimar Olmak



Mimarlar Odası İzmir Şubesi Yayınları, Haziran 2007

Yazar: Nafi Çil

Ebatlar: 17x23

Sayfa: 476

ISBN: 978-9944-89-280-3

"Mimar Olmak" adlı kitabında Nafi Çil, duyarlı bir gözlem içinde gençliğini, mimar olmak için gittiği Güzel Sanatlar Akademisinde geçen yıllarını, mimar olarak mezun olduktan sonraki yaşamını yaratma etkinliği içinde anlatır. Ayrıca çağdaş mimariyi ve çağımız mimarisi içinde Türkiye'de uygulanan mimarlığı, mimarlık eğitimi veren okulları ve felsefi bir düşünce disiplini içinde mimarlık tarihinde yer alan çağdaş mimarinin yerini özgün bir görüşle, sanatçı kişiliği içinde ve büyük bir duyarlılıkla inceler. Nafi Çil orta ve lise yıllarından Güzel Sanatlar Akademisinde mimarlık eğitimine başlayana kadar, kendini bir ressam olarak yaşamıştır. Tutkulu sanatçı kişiliği ile mimarlık eğitimi, zengin ve geniş bir akademik çevre içinde geçmiştir. Ayrıca büyük bir disiplin içinde ressam dostlarıyla gerçekleşen resim çalışmaları, ressamlığını daha da geliştirmiştir.

O yıllardan bugünlere gelindiğinde "Ben mimar olmadan önce ressamdım." diyen Nafi Çil, mimarlık eğitimi ve sonraki yıllarında mimar olmanın coşkusu ve de bilinci ile resim sanatıyla mimarisini, mimarisyle de resim sanatını etkileşim sınırları içinde karşılıklı olarak estetik ve düşünsel alanlarda zenginleştirmiştir. 20.yy'da ve günümüzde, yaratma edimi içinde yer alan sanatçıların ve gerçekleşen sanat yapıtlarının, sanat felsefesinden yoksun bir etkinlik içinde sadece praksis düzeyinde gerçekleşmesi, bir sanatçı olarak Nafi Çil'i kaygılandırır. Çünkü sanat bir kültür fenomenidir. Böyle bir fenomen 18. yüzyıldan bu yana ciddi bir sorun olarak ele alan bir bilim vardır ve bu da felsefedir; sanat felsefesidir. Bugün çağımız sanatı, kendine özgü bir düşünsel etkinlik içinde yer almayı gerekli görür, yalnız sanat yapıtı ortaya koymakla yetinmez, aynı zamanda bu yapıtların temel-düşünsel niteliğini, genelde sanatın estetik teorisini de ortaya koymak zorunluluğunu duyar. Bu nedenle de her yaratma edimi için estetik-pratik'in estetik-teori ile birlikte gitmesi, çağımıza özgü bir nitelik taşır.

Nafi Çil bir sanatçı olarak böyle bir etkinliğin içinde yer almanın gerekliliğini duyar. Ne var ki, ülkemizde plastik sanatlar kültürü uzun bir gelenekten yoksundur. Bu gelenek yoksunluğu sanat üzerine düşünme etkinliğinde de kendini gösterir. Bunun nedeni sanatçının, genelde teorik-düşünce'den yoksun olmasıdır. Günümüz Türk resim sanatında ve mimarisinde bu genel çizginin dışında kalan Nafi Çil için yaratıcı olmak başka bir ihtiyaçtır. Bu uğurda bir amaç uğruna yaşamak derinden duyulmadıkça başarılı olunmaz. Bu düşünceler ve bu anlayışlar içinde gerçekleşen "Mimar Olmak" adlı kitapta Nafi Çil'in yalnız olmadığını, ressam ve mimar sanatçı dostları ve Türkiye'nin modern mimarlık tarihi düşünürleri ile bir arada yer aldığını görmekteyiz. Tutkulu bir yaşamın bütün etkinliklerini dile getiren bu özgün eserle buluşmak, zengin, değişik bir izlenimin, bir duyuşun algısı ve yargısı ile yolculuğa çıkmaktır.

**Not:** Geçtiğimiz dönem yayımlanan kitap, 38. Dönem Çalışma Raporu'nda teknik bir problemden ötürü yer almamıştır. Nafi Çil'den bir kez daha özür dileyerek Mimar Olmak kitabının tanıtımına bu kitapta yer veriyoruz.



## İzmir Büyükşehir Belediyesi Kemeraltı Çarşısı Üst Örtü ve Kent Mobilyaları Ulusal Fikir Yarışması



Mimarlar Odası İzmir Şubesi Yayınları, Ekim 2008

Yayına Hazırlayan: Tuba Çakıroğlu

Grafik Uygulama: Güler Özsakarya

Ebatlar: 23.5x31.5

Sayfa: 43

ISBN: 978-9944-89-608-5

İzmir'in geleneksel tarihi kent merkezi olan Kemeraltı Çarşısı'nda yer alan yaya dolaşım alanlarında gerekli donatı elemanlarıyla birlikte bir üst örtü tasarımı istenen yarışmanın amacı başta alışveriş olmak üzere dış mekan etkinliklerini gerçekleştirirken gerek kullanıcıların gerekse dükkanların karşılaştığı, özellikle güneş gibi doğal koşullara dayalı olumsuz faktörlerin denetim altına alınması ve yaya mekanlarının gerektirdiği çağdaş donatı elemanlarının tasarım önerilerinin üretilmesidir.

Yarışma danışman jüri üyeleri; Aziz Kocaoğlu, Muzaffer Tunçağ, Ali Rıza Gülerman, Fügen Selvitopu, Hasan Topal ve Mehmet Gülaylar'dan oluşurken, yarışma asıl jüri üyeleri arasında; Cem Açıklol, Mehmet Asatekin, Oktay Ekinci, Emel Göksu, Dürrin Süer Kılıç, Ersin Pöğün ve Erdal Onur Diktaş yer almışlardır.

## İzmir'in Artalanındaki Kentlerde Mimarlık



Mimarlar Odası İzmir Şubesi Yayınları, Nisan 2009

Editör: Emel Kayın

Yazarlar: Hümeysra Birol Akkurt, H. İbrahim Alpaslan, Murat Çetin, Emre Ergül, Emel Göksu, Emel Kayın, Oya Saf, Gökçeççek Savaşır, Ahmet Yoldaş

Yayına Hazırlayan: Tuba Çakıroğlu

Grafik Tasarım ve Uygulama: Güler Ertan

ISBN: 978-9944-89-687-0

"İzmir'in Artalanındaki Kentlerde Mimarlık" kitabı, incelenen Aydın, Denizli, Muğla, Balıkesir, Manisa, Afyon, Uşak kentlerindeki mimarlığın durumunu "her kentin mimarlığının, o kentin sosyo-ekonomik, fiziksel, tarihsel, kültürel vb. gerçekliklerinin içine oturularak değerlendirildiği" ve kısmen de "merkez-periferi konumunda oldukları kentlerle ilişkilerini belirleyen" bir yazılar dizgesi içinde anlamayı denemektedir.

Batı Anadolu bölgesindeki kentlere yönelik merkez-periferi olgusuna değinen kitap, bu gerilimle sınırlanmak yerine, bölgede geçmişten bugüne büyük bir merkez olan İzmir'den yola çıkarak kıyının ardında kalan yerleşimlerdeki mimarlık panoramasını kavramayı amaçlamaktadır.

Sözü edilen kentlerin İzmir merkezli bir kurgudaki bölgesel ilişkileri Emel Göksu tarafından ele alınırken, Aydın ili Emel Kayın, Denizli ili Ahmet Yoldaş, Muğla ili Hümeysra Birol Akkurt, Balıkesir ili Murat Çetin, Manisa ile Gökçeççek Savaşır ve H. İbrahim Alpaslan, Afyon ve Uşak illeri de Emre Ergül ve Oya Saf tarafından irdelenmektedir.

## Aiolya'nın Başkenti: AYVALIK

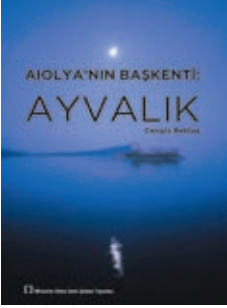

Mimarlar Odası İzmir Şubesi Yayınları, Aralık 2009

Yazar: Cengiz Bektaş

Dia, Fotoğraflar: Cengiz Bektaş

Ebatlar: 16.5x24

Sayfa: 84

ISBN: 978-9944-89-815-7

Ayvalık ile ilgili hazırlanan bu çalışmayı yıllardır gerçekleştirmeyi planlayan yazar, İstanbul'daki ön çalışmaların ardından 1996 yılında bir haftasını arkadaşlarıyla birlikte Ayvalık'ta geçirerek kentsel yaşamı, kentin oylumlarını incelemiş, fotoğraflar çekmiş, çizimler yapmış ve Ayvalıklılarla sohbet ederek elde ettiği birikimleri bu kitapta biraraya getirmiştir. Ayvalık'ın nasıl bir yer olduğu, ulaşımı, iklimi, kaç kişinin yaşadığı bilgilerini okuyucularıyla paylaşan yazar, yerleşkenin uzak, yakın ve son dönem geçmişine de kitabında yer vermiştir. Ayvalık'ın kentsel yaşamı, yerleşmesi, çeşmeleri, evleri, dengeli hizmet dağılımı, dengeli gelişimi, kapıları, pencereleri, kapı tokmaklarını bulabileceğiniz kitapta, Bilge Kıray'a da yer verilmiş. Burası neresi başlığı altında Ayvalık üzerine bir sorgulamaya da yer veren yazar, Ayvalık'ın zeytinine de değinmiş. Kendi çıkardığı sonucun ardından bu yerleşmenin gelişimindeki bir tanığa Sayın Ali Onay'a kitabında yer veren yazar, Onay'ın ağzından aktardığı Panayia ve Pandeilemonos Kiliseleri'nin hikâyelerini de okuyucularıyla paylaşıyor.

## Manisa Evleri



Mimarlar Odası İzmir Şubesi ve Mimarlar Odası Manisa Temsilciliği Yayınları, Aralık 2009

Yazar: Cengiz Bektaş

Dia, Fotoğraflar: Cengiz Bektaş

Ebatlar: 16.5x24

Sayfa: 84

ISBN: 978-9944-89-816-4

Manisa Belediyesi ve Mimarlar Odası Manisa Temsilciliği'nin daveti üzerine Manisa'da bir yaz okulu örgütleyen yazar, "Manisa Evleri" başlığı altında gerçekleştirdikleri yaz okulunun verileri ile Manisa üzerine hazırladığı bilgileri bu kitapta biraraya getirmiştir. Manisa'ya ulaşımı, coğrafyasını, tarihini, gezginlerin Manisa'yı nasıl anlattıklarını, gelişimindeki ilginç olayları, geçimini ve genel yerleşme ilkelerini okuyucularıyla paylaşan yazar, Manisa Evlerini de yan ve orta sofalılar olarak gruplandırarak bu evlerin rölevelerine kitabında yer veriyor. Yazar ayrıca, Manisa'daki ustalara, yapı denetimine, gereçlere ve Manisa Evleri'nde saptanabilecek ilkere de değiniyor.



## Serbest ve Ücretli Çalışanlara Yönelik Danışma Kurulu Değerlendirme Raporları ve Şubemizin Araştırmaları



Mimarlar Odası İzmir Şubesi üyelerinin sorunlarını saptamak, çözüm önerileri üretmek ve sonrasında bu çözüm önerilerini değerlendirerek üyelerine daha iyi bir çalışma ortamı sunmak amacıyla danışma kurulları düzenlemektedir. İlki 24-25 Kasım 2007 tarihlerinde Kuşadası'nda serbest çalışanlar için gerçekleştirilen danışma kurulunun ardından bir kitapçık yayımlanarak üyelerimize iletilmişti. Serbest çalışanlar için düzenlenen bu ilk danışma kurulunun ardından yine serbest çalışanlara yönelik olarak ikinci bir toplantı yapılmasına karar verilmiş ve bu toplantı 8-9 Kasım 2008 tarihlerinde yine Kuşadası'nda gerçekleştirilmişti. Son olarak 24-25 Ekim 2009 tarihlerinde gerçekleştirilen danışma kurulu bu kez ücretli çalışanlara yönelik olarak düzenlenmiş ve her iki danışma kurulu için ikişer adet olmak üzere toplam dört kitapçık yayımlanarak çalıştayın değerlendirmesi ve Şubemizin yapmış olduğu araştırmalar üyelerimizle paylaşılmıştır.



## Mimarlık Meslek Pratiği El Kitabı



Son yıllarda bafita yasalar olmak üzere, mimarlık meslek alanını ilgilendiren bütün düzenleme ve idari uygulamalarda çok büyük ve hızlı değişimler, yenilikler, farklılıklar gündeme gelmektedir. Mimarların mesleki çalışmalarında, çok sayıda kurum ve kuruluşla ilgili olan, mimarlık hizmetinin başlamasından sonuçlanmasına kadar bütün iş ve üretim aşamalarında gereksinim duydukları, duyacakları akış ve süreçleri, idarelerin farklı uygulamalarını izleyebilecekleri, bir başka ifadeyle kurumların uygulamalarına yönelik bilgilere kolayca erişebilecekleri bir "el kitabı" ihtiyaç haline gelmiştir. Bu bağlamda mimarlık alanını ilgilendiren yasa ve yönetmelikler derlenerek, kurumlarda gereksinim duyulan belgeler ve iş akışı ile ilgili bilgiler bir "el kitabı" olarak hazırlanmış ve üyelerimize iletilmiştir. Kitapçıkta yer alan bilgiler Ağustos

2009 tarihi itibarıyla, kurumların talep ettikleri ayrıntılı bilgiler ve belgeler olup, yine de ilgili kurumların zaman içindedişebilecek taleplerinin mimarlar tarafından da izlenmesinde yarar bulunmaktadır.

## İZMİR MİMARLIĞI ENVANTER ÇALIŞMALARI

İzmir'in mimarlık birikiminin kentsel ölçekli ya da tekil örneklerinin belgelenmesi, fotoğraf, dia ve projelerinin arşivlenmesi amacıyla Mimarlar Odası İzmir Şubesi'nin yürütücülüğünde, İzmir Büyükşehir Belediyesi'nin katkılarıyla ve Dokuz Eylül Üniversitesi, İzmir Yüksek Teknoloji Enstitüsü, İzmir Ekonomi Üniversitesi ve Yaşar Üniversitesi Mimarlık Fakültesi öğretim üyelerinin destekleriyle envanter çalışmaları sürdürülmektedir.

Çalışmalardan elde edilen belge, bilgi, fotoğraf ve projeler, Emel Kayın küratörlüğünde hazırlanan "Güngör Kaftancı Mimarlığı: Modern Mimarlığın Yarım Yüzyıllık Serüvenine Tanıklık" ve Hümevra Birol Akkurt, Yasemin Sayar ve Feyzal Özkaban Avcı küratörlüğünde hazırlanan "İzmir'de Cumhuriyet Dönemi Mimarlık Mirası" sergilerinde değerlendirildi.

## ŞUBE KÜTÜPHANESİ

Oda kütüphanemiz, önceki yıllarda da olduğu gibi yine bu çalışma yılında da güncel yayınları takip ve temin ederek gelişmesini sürdürmüş ve 3325 adet kitap, 107 çeşit süreli yayınlara tüm üyelerimiz ve öğrencilerimizin kullanımına hizmetini sürdürmektedir.

Tüm yayınlarımız Yordam Otomasyon Sistemi'nde, uluslararası kataloglama kurallarına uygun olarak kataloglanmış, konularına göre sınıflandırılmış ve kütüphane raflarına dizilmiştir.

Arşiv çalışmalarına yine bu dönemde de devam edilmiş, Oda bünyesinde bulunan fotoğraf, film, dia, video vs. dokümanların dijital ortamda erişime en kolay halleriyle depolanmasına devam edilmiştir. Bu çalışmaların sonucunda Odamız arşivlerinin internet ortamında kullanıcıların hizmetine sokulması amaçlanmaktadır.

Ayrıca her gün yerel ve ulusal basın taraması yapılarak ilgili haber küpürleri konularına göre sınıflanarak dosyalanmaktadır.



## BİLGİ-İŞLEM BÖLÜMÜ ÇALIŞMALARI

Şubemizin "internet" üzerindeki faaliyetleri her geçen gün daha da geliştirilmektedir. Bugün itibarı ile şube çalışma ve aktiviteleri ile mimarlık gündemi yaklaşık 1677 PHP uzantılı, 532 Word-Excel belgesi ayrıca jpeg, gif ve pdf dosyası internet aracılığı ile üyelerimizin, mimarlık öğrencilerinin ve ilgilenenlerin kullanımına sunulmuştur. Elektronik Resmi Gazete aboneliği ile de en son yasa, yönetmelik, ihale ve mevzuat günü gününe takip edilmektedir. Üyeleri ile her konuda ve her ortamda karşılıklı iletişime önem veren Mimarlar Odası İzmir Şubesi, katılımcı demokratik geleneğini daha etkin şekilde ve çağdaş olanakları da kullanarak sürdürmek amacıyla www.izmimod.org.tr adresinde internet sitemizi üyelerimizin ve diğer kullanıcıların hizmetine en iyi şekilde sunmaya çalışmaktadır. Amacımız çağımızın en etkin iletişim aracı olan internet ortamının olanaklarını kullanarak hızlı, kaliteli ve etkin bir şekilde bilgi üretimine ve paylaşımına katkıda bulunmaktır.

www.izmimod.org.tr adresinden sitemizi ziyaret eden üyelerimiz,

- En güncel mesleki bilgi ve haberlere,
- Güncellenmiş biçimleriyle mesleğimizle ilgili yasa, yönetmelik ve diğer mevzuata,
- Mimarlar Odası İzmir Şubesi Meclisi toplantı kararları ve gündemlerine,
- Mesleki denetim ile ilgili bilgilere, mimarlık hizmetleri tarifesine,
- Mimarlar Odası İzmir Şubesi haber bültenlerine,
- Ege Mimarlık Dergisi'nin son sayılarının tanıtımına ve tüm indeksine,
- Yeni açılan ve devam eden mimari proje yarışmalarının duyurularına ve takvimlerine,
- Düzenlenen etkinliklerin duyurularına,
- Kütüphanemizde bulunan ve Şubemizde satışa sunulan kitapların listesine,
- Sayfalarımızda yer alan çeşitli linklerle, mesleğimizle ilgili, üniversitelerin, çeşitli mimari yayınlarının, meslek kuruluşlarının web sitelerine,
- İnsan kaynakları bölümünde, eleman ve iş arayan üyelerimizin taleplerine kolayca ulaşılabilir.

Ayrıca Ege Mimarlık ve Haber Bülteni son sayıları PDF formatında yayınlanarak elektronik yayıncılığımız devam etmektedir.



## BİLGİSAYAR DESTEKLİ TASARIM EĞİTİMLERİ

Uzun yıllardır devam eden bilgisayar destekli tasarım eğitimlerimiz bu dönemde de sürdürülmüştür. Kurslarımızda Mimar Ender Aydın, Mimar Yasemin Musal, Endüstri Ürünleri Tasarımcısı Can Aysan, Yrd. Doç. Dr. Emre Ergül ve Mimar Murat Çevikayak eğitmenlik yapmaktadır.

Archicad 12 versiyonu eğitimin verildiği kurslarımız hafta içi 12'şer kişilik açılan sınıflarda, 60 saat süren kurs süresinde gerçekleştirilmiştir. Şubemizin, bu dönemde 8 dönemlik kurs programından 92 kursiyer yararlanmıştır.

Autocad 2010 versiyonu eğitiminin verildiği kurslarımız cumartesi günleri 12'şer kişilik açılan sınıflarda, 60 saat süren kurs süresinde gerçekleştirilmiş, Autodesk yetkili eğitim merkezi olarak faaliyet gösteren Şubemizin, bu dönemde 5 dönemlik kurs programından 56 kursiyer yararlanmıştır.

3ds Max eğitimin verildiği kurslarımız hafta içi 12'şer kişilik açılan sınıflarda, 60 saat süren kurs süresinde gerçekleştirilmiştir. Şubemizin, bu dönemde 6 dönemlik kurs programından 71 kursiyer yararlanmıştır.

Rhino eğitimin verildiği kurslarımız cuma ve cumartesi günleri 12'şer kişilik açılan sınıflarda, 30 saat süren kurs süresinde gerçekleştirilmiştir.

Şubemizin, bu dönemde 2 dönemlik kurs programından 14 kursiyer yararlanmıştır. Kursları tamamlayan üyelerimize Sürekli Mesleki Gelişim Merkezi tarafından ve öğrencilere ise Şubemiz tarafından sertifikaları verilmiştir. Mimarlık ortamında kullanılmakta olan yazılımların çeşitliliği bu konuda farklı kurslar açılmasını gündeme getirmektedir. Bilgisayar kursları için Şubemizin Sürekli Eğitim Merkezi kullanılmaktadır.

## YARIŞMALARLA İLGİLİ ÇALIŞMALAR

Kamu ve özel sektör yatırımlarının nitelikli mimarlık hizmeti ile gerçekleşmesinde, projelerin yarışmalar yoluyla elde edilmesi kuşkusuz genel kamu yararının yanı sıra ülkemiz mimarlık ortamını zenginleştirecek, geliştirecektir.

Kamu kurumlarına yazılı olarak başvuruda bulunulmuş, mimarlık hizmeti alımlarında niteliğin gözetilmeden, salt "en düşük hizmet bedeli"nin dikkate alınarak proje elde edilmesi yönteminin yerine yapının uygulama ve kullanım sürecini de kapsayan nitelikli, rasyonel tasarım önerilerinin elde edilmesi yöntemi olan mimari proje yarışmaları önerilmiş ve bu konuda Mimarlar Odası'nın katkı sunabileceği bilgisi iletilmiştir.

İzmir Büyükşehir Belediyesi'nin açmış olduğu Urla - Çeşme - Karaburun Yarımadası Ulusal Fikir Yarışması desteklenmiş yine İzmir Büyükşehir Belediyesi tarafından açılacak olan Opera Yarışması'na ve Bornova Belediyesi tarafından açılacak olan İzmir Bornova Yeşilova Höyüğü Tarih Öncesi Dönemi Sergi Salonu ve Eğitim Alanı Mimari Proje Yarışması'na danışmanlık hizmeti verilmiş, yarışmaların hazırlanma sürecindeki gerçekleştirilen toplantılara katılmıştır.

Mimarlar Odası İzmir Şubesi tarafından Şube etkinlik alanı sınırları içerisinde mimarlık eyleminin tanıtılması, özendirilmesi, ödüllendirilmesi; mimarlığın kamuoyunun gündemine taşınması, mimarlık ürünlerinin belgelenmesi ve güzel sanatların teşvik edilmesi amacıyla "İzmir Mimarlık Sergisi ve Ödülleri" programının hazırlık çalışmaları 39. çalışma döneminde yürütülmüştür.

Bu dönem "Kemeraltı Çarşısı Üst Örtü ve Kent Mobilyaları Ulusal Fikir Yarışması" kitabı yayımlanmıştır.

Mimarlar Odası Genel Merkezi ile ortak gerçekleştirilen Ulusal Mimarlık Yarışmaları Sempozyumu'nun ikincisi gerçekleştirilmiş ve bu sempozyum sonrasında elde edilen verilerin Genel Merkez Yarışmalar Komitesine iletilmesi bu dönem gerçekleştirilen yarışmalarla ilgili çalışmalar arasında yer almaktadır.

## BİLİRKİŞİLİK ÇALIŞMALARI

Bilirkişilik hizmetinin kurallara uygun, kurumsallaşarak yapılabilmesinin sağlanması için başlatılan çalışmalar bu dönemde de artarak sürdürülmüştür. Bilirkişilerin bağlı oldukları meslek odasının sınavlarına katılarak başarılı olmaları şartının aranmasının ardından Mimarlar Odası Sürekli Mesleki Gelişim Merkezi eğitimleri kapsamında Mimarlar Odası, Bilirkişi ve Gayrimenkul Komitesi tarafından Kamulaştırma Bilirkişiliği ve Kamulaştırma Bilirkişiliği Güncelleme Vize Eğitimleri hazırlanmıştır.

2008 yılında 15-16 Ekim 2008 tarihlerinde 15 saat olarak kurgulanan Kamulaştırma Bilirkişi Eğitimi düzenlenmiş, eğitime 3'ü diğer şubelerden olmak üzere toplam 30 üyemiz katılmıştır. 4 saat olarak kurgulanan Kamulaştırma Bilirkişi Güncelleme Vize Eğitimi 12 Kasım 2008 tarihinde gerçekleştirilmiş ve eğitime 34 üye katılmıştır.

2008 yılında gerçekleştirilen eğitimler ve üyelerin talepleri doğrultusunda 2009 yılında Kamulaştırma Bilirkişi Eğitimlerinde revizyon yapılmış, Kamulaştırma Bilirkişi Eğitimi 16 saat, Kamulaştırma Bilirkişi Güncelleme Vize Eğitimi ise 8 saat olarak kurgulanmıştır. Kamulaştırma Bilirkişi Eğitimi 1-2 Ekim 2009 tarihlerinde 5'i diğer şubelerden 19 üyenin katılımı ile Kamulaştırma Bilirkişi Güncelleme Vize Eğitimi ise 3 Ekim 2009 tarihinde 25 üyenin katılımı ile gerçekleştirilmiştir. Kamulaştırma Bilirkişi Eğitimi sonunda katılımcılara bir sınav uygulanmış, sınavda başarılı olan üyelerimize Sürekli Mesleki Gelişim Merkezi tarafından sertifikaları verilmiştir. Kamulaştırma Bilirkişi Güncelleme Vize Eğitimi sonunda ise katılanlar tarafından çözümlenmiş örnek raporlar toplanıp, değerlendirildikten sonra eğitime katılanların başarı durumu tespit edilmiş ve başarılı olan üyelerimizin sertifikaları vize edilmiştir.

Gayrimenkul Değerleme Uzmanlığı konusunda ise Genel Merkez ile İstanbul Üniversitesi arasında protokol imzalanmış Sürekli Mesleki Gelişim Eğitimleri kapsamında toplam 105 saatlik 5 modülden oluşan bir eğitim kurgulanmıştır. Üyelerimizin talepleri doğrultusunda 28-29-30 Mart ve 5-6 Nisan 2008 tarihlerinde eğitimin Gayrimenkul Değerleme Esasları, 6-7-8 Ocak 2009 tarihlerinde ise İnşaat ve Gayrimenkul Muhasebesi modülleri açılmış ve gayrimenkul değerlendirme uzmanı olmak isteyen toplam 40 üyemiz eğitimlerden faydalanmıştır.

## ÜYE BİLGİLERİNİN GÜNCELLENMESİ

Üye aidatlarının güncellenmesi ve adresi çalışmayan üyelerle iletişimin sağlanması için aktif bir çalışma yürütülmüştür ve yeni bir bilgisayar programı (MOP) ile üye bilgilerinin güncellenmesi internet aracılığıyla merkezden sağlanmıştır. Geçmiş yıllardan kaynaklanan üye aidatlarının taksitlendirme yoluyla aylara yayılarak tahsil edilme yoluna gidilmiş, bu sonunun çözümüne dönük büyük bir çalışma gerçekleştirilmiştir. Adresi bulunamadığı için iletişim kurulamayan üyelere ulaşmak için başlatılan çalışma sürdürülmektedir. Üyelerin cep telefonları ve e-mail adresleri kayıt bilgilerine eklenerek hızlı iletişim sağlanmaya çalışılmaktadır.

## ŞUBE HİZMET BİNASI ALIM ÇALIŞMALARI

Mimarlar Odası İzmir Şubesi 1995 yılından beri Alsancak'ta, 1456 Sokak'ta Berin Aksoy Apartmanı 4. katında üyelerine hizmet vermektedir. Ancak özellikle son beş yıldır üye sayısının artışı ile birlikte hizmet alanımız yetersiz gelmeye başlamıştır. Üyelerimize verilen hizmetin verimli sunulabilmesi, düzenlenen eğitim ve etkinliklerin daha kaliteli gerçekleştirilebileceği ve mimarlık merkezi olarak hizmet verebilecek niteliklerde daha büyük ve teknik koşullar açısından donanımlı bir hizmet mekânına ihtiyaç duyulmaktadır. 2008-2010 yılı Çalışma Programında konuya "Üyelerin yoğun katılımıyla gerçekleşen etkinlik ve üye işlemlerinin daha sağlıklı ve nitelikli olarak sürdürülmesinin sağlanması için yeni ve çağdaş bir mekân edinilmelidir." denilerek vurgu yapılmıştır.

Çalışma dönemi boyunca Yönetim Kurulu yeni hizmet binası alımı için çalışmalar yürütmüştür. Bu dönemde dört satın alma teklifi sunulmuştur. Bu tekliflerden ilki Konak'ta Şehitler Caddesi üzerinde yer alan 1391 ada 287 pafta 1 parsel'deki 3 katlı İzmir Gönen İdare Binası için yapılmıştır. Mevcut 3 katlı ve tefrişli yapı için verilen teklif düşük bulunduğundan satın alma gerçekleşmemiştir.

İkinci teklif Alsancak'ta Atatürk Caddesi, 204 pafta 1281 Ada,4 parsel'de yer alan arsaya sunulmuştur. Yürürlükteki imar planında kullanım kararı resmi tesis olarak belirlenmiş olan arsanın kullanım kararı değiştirilmeden "Mimarlar Odası" tanımının ilave edilmesi için Konak Belediye Meclisi'ne başvurulmuş ancak olumlu sonuç alınmadığı için satış işlemi gerçekleştirilememiştir.

Alsancak'ta Atatürk Caddesi, 204 pafta 1281 Ada,2 parsel için de bir teklif sunulması için araştırma yapılmıştır. Onaylı imar planında ticaret seçenekli konut alanında kalmakta olan ve 3 kat imarlı arsanın özellikle mülk sahiplerinden kaynaklı sorunlar nedeniyle satış işlemi sonuçlandırılmamıştır.

Son olarak Alsancak'ta 1252 ada 1 - 2 ve 3 parsel de kayıtlı olan Tekel Depo Binaları'nın alımı için çalışma yapılmıştır. Yapıların satışı Özelleştirme İdaresi Başkanlığı tarafından yürütülmüş olup, 16 Haziran 2009 tarihinde yapıların satışı için bir ihale düzenlenmiştir. Şubemiz bu ihaleye katılmış ancak yeterli katılım sağlanamadığı için ihale iptal edilmiştir. 7 Ocak 2010 tarihinde ihale tekrar düzenlenmiş ve Şubemiz tekrar teklif sunmuş ancak diğer katılımcılar tarafından daha yüksek teklifler verilmesi nedeniyle yapılar satın alınamamıştır.







## **BÖLÜM 4**

### **SÜREKLİ MESLEKİ GELİŞİM MERKEZİ**



## 2008 YILINDA SMG KAPSAMINDA YAPILAN EĞİTİM VE ETKİNLİKLER

### 2008 YILINDA ŞUBEMİZDE DÜZENLENEN SMG EĞİTİM ve ETKİNLİKLERİ

“Mesleki derecesini alan kişilerin profesyonel hayatları boyunca gelişimlerini sürdürdürebilmeleri için çeşitli konularda düzenli olarak eğitim görmeye devam etmesi” anlamına gelen sürekli mesleki gelişim, mimarlık alanında Sürekli Mesleki Gelişim Merkezi (SMGM) ve Mimarlar Odası Şubeleri tarafından hazırlanan ve düzenlenen eğitim ve etkinliklerle sağlanıyor.”

Mimarlar Odası İzmir Şubesi 2008 yılı içerisinde 69 etkinlik ve 61 eğitim düzenleyerek bu süreci desteklemiştir. Eğitim ve etkinliklere toplam 6046 kişi katılmıştır.

Her biri kendi alanında uzman kişiler tarafından gerçekleştirilen SMG eğitimlerinin yanı sıra konferans, sempozyum, seminer gibi ulusal ve uluslararası mimarların kuram, tasarım ve mesleki uygulamalarını konu alan sunumlar gerçekleştirilmiştir.

## 2008 YILINDA SMG KAPSAMINDA DÜZENLENEN ETKİNLİKLER

## 2008 Yılında Gerçekleşen Etkinliklerin İzmir Şube ve Temsilciliklere Göre Dağılımı

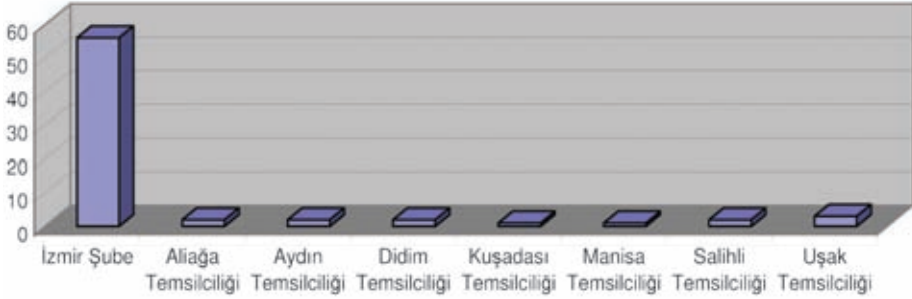

İzmir Şube	56	Didim Temsilciliği	2	Salihli Temsilciliği	2
Aliğa Temsilciliği	2	Kuşadası Temsilciliği	1	Uşak Temsilciliği	3
Aydın Temsilciliği	2	Manisa Temsilciliği	1	Toplam	69

## 2008 Yılı Etkinliklerinin Aylara Göre Dağılımı

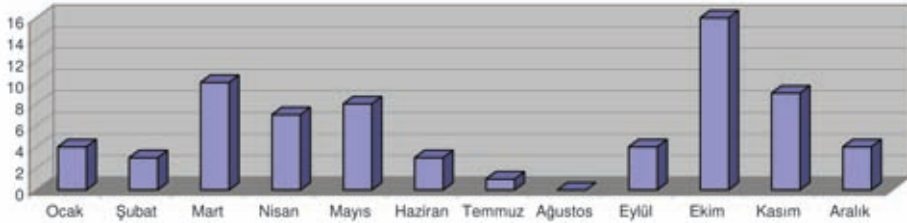

Ocak	: 4	Mayıs	: 8	Eylül	: 4
Şubat	: 3	Haziran	: 3	Ekim	: 16
Mart	: 10	Temmuz	: 1	Kasım	: 9
Nisan	: 7	Ağustos	: 0	Aralık	: 4

## 2008 YILINDA İZMİR ŞUBE TARAFINDAN DÜZENLENEN SMG EĞİTİMLERİ

### 2008 Yılında Gerçekleşen Eğitimlerin İzmir Şube ve Temsilciliklere Göre Dağılımı

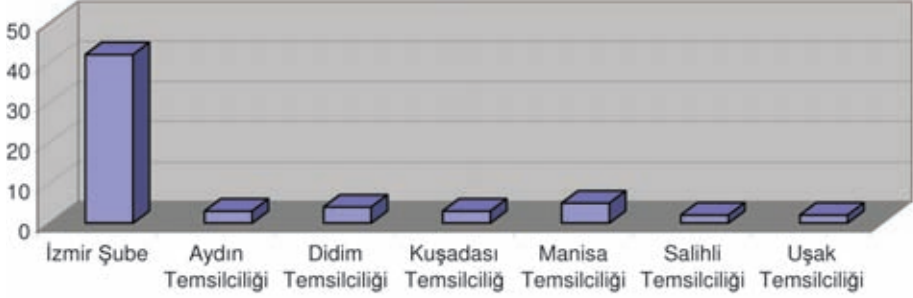

İzmir Şube:	42	Kuşadası Temsilciliği:	3	Uşak Temsilciliği:	2
Aydın Temsilciliği:	3	Manisa Temsilciliği:	5	Toplam:	61
Didim Temsilciliği:	4	Salihli Temsilciliği:	2		

### 2008 Yılı Eğitimlerinin Aylara Göre Dağılımı

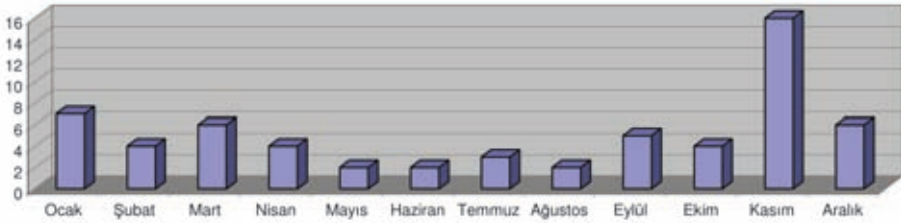

Ocak	: 7	Mayıs	: 2	Eylül	: 5
Şubat	: 4	Haziran	: 2	Ekim	: 4
Mart	: 6	Temmuz	: 3	Kasım	: 16
Nisan	: 4	Ağustos	: 2	Aralık	: 6

## 2008 YILI SMG KAPSAMINDA DÜZENLENEN ETKİNLİKLER

No	Etkinlik Adı	Tarih	Katılımcı Sayısı	Kredi
1	Türkiye'de Modern Mimarlık Düşüncesi	07.01.08	74	1
2	3M	08.01.08	64	1
3	Jotun Boya	24.01.08	95	1
4	Geleceğin Güneş Kentleri ve Mimarisi	19.02.08	71	1
5	Mimarinin Üç Boyutlu Sunumu: Maket	25.02.08	51	1
6	Kadın Üzerinden Siyaset; Eğitimde ve İstihdamda Kadın Gerçeği	08.03.08	30	1
7	Koruma Olgusu ve Topkapı Sarayı'nın Restorasyonu	21.03.08	114	1
8	Teknik Gezi: "Kırmızı Projesi"	22.03.08	21	1
9	Yeni Yangın Yönetmeliği Uygulamaları	21.03.08	29	2
10	Binalarda Isı Yalıtımının Önemi	25.03.08	67	1
11	Nevzat Sayın Mimarlık Bürosu Çalışması ve Duvar	27.03.08	30	1
12	Bir Mimar ve Uygulamaları "Bernhard Blauel"	29.03.08	70	1
13	İki Boyutlu Kuramsal Kimlik ve Üç Boyutlu Mimari Çözüm İlişkileri	02.04.08	65	1
14	Sinan'ı ve Mimarlığını Nasıl Yorumlamalı	09.04.08	124	1
15	Mimarların Vergisel Yükümlülükleri	11-12.04.08	63	4
16	Kayakapı Kültürel ve Doğal Çevre Koruma ve Canlandırma Projesi	16.04.08	48	1
17	Efes Yamaçevler- Teknik Gezi	26.04.08	27	1
18	Bir Mimar ve Uygulamaları "Büyüamin Derman"	06.05.08	73	1
19	Bir Mimar ve Uygulamaları "Boran Ekinci"	20.05.08	52	1
20	Binalara Asansör Tasarımında İnşaf ve Mimari Etmenler	24.05.08	17	1
21	Engelsiz Yaşam Çalıştayı	24.05.08	7	1
22	Rüzgar Enerjisinin Aktif Kullanımı	27.05.08	41	1
23	Dupont Coria Akrilik Yüzey Kaplama Ürünü	28.05.08	49	1
24	İç Mekan Tasarımı	10.06.08	46	1
25	Seracad Üç Boyutlu Modelleme Programı	17.06.08	78	1
26	Bursa Santral Garaj Kent Meydanı Mimari ve Kentsel Planlama Projesi	24.06.08	38	1
27	Mimarlığa Bakış	10.09.08	42	1
28	Altherma Daikin Isı Pompası ile Toplam Konfor Çözümü	16.09.08	57	1
29	Bir Mimar ve Uygulamaları "Aydan Volkan"	24.09.08	44	1
30	Agora Kazı Alanı Gezisi	19.09.08	20	1

İZMİR ŞUBE

31	İZMİR ŞUBE	MİMARLIK HAFTASI ETKİNLİKLERİ	Mimarlar Yapılarını Gezdiriyor:Adnan Saygun Kültür Merkezi	14.10.08	28	1
32			Atölye: Müzik ve Mimarlık: Ses-Mekan	14.10.08	2	1
33			Mimarlığın Metropol Karşısındaki Hamleleri	14.10.08	175	1
34			Panel "ViyanaChicago Metropol ve Mimarlık"	14.10.08	150	1
35			Bir Mimar ve Uygulamaları " Ahmet Tercan"	15.10.08	114	1
36			Bir Mimar ve Uygulamaları " Philippe Rahm"	15.10.08	158	1
37			Mimarlar Yapılarını Gezdiriyor "The Port Residence"	16.10.08	51	1
38			Bir Mimar ve Uygulamaları " Tamer Başbuğ - Hasan Özbay"	16.10.08	145	1
39			Bir Mimar ve Uygulamaları " Ted Cullinan"	16.10.08	144	1
40			Mimarlar Yapılarını Gezdiriyor: Eski Merkez Bankası Binası	17.10.08	37	1
41			Atölye: Kenti Kavramak: Kıydan ve İçerden Okumalar	17.10.08	2	1
42			Film Gösterimi: Bir Sosyalist Bir Mimar ve Gökdeleni: Cantiago Calatrava	17.10.08	74	1
43			İzmir projelerim	17.10.08	305	1
44			Teknik Gezi: Afrodisias Antik Kenti ve Müzesi	19.10.08	56	1
45			Fibercement Ürünler	22.10.08	62	1
46			Bir Mimar ve Uygulamaları " Yakup Hazan"	05.11.08	50	1
47			Merkezi Elektrikli Süpürge Sistemleri	06.11.08	55	1
48			Serbest Çalışan Mimarlar Danışma Kurulu 2	8-9.11.08	235	5
49			Mimarlık ve Psikanaliz Arasında Bir Buluşma Noktası Olarak "Ev"	11.11.08	66	1
50			Bina Tasarımlarında Gün Işığının Önemi ve Yaratdığı Farklar	18.11.08	66	1
51	İzmir Seferad Mimarisi ve Sinagogları	19.11.08	16	1		
52	Kent Planlama Tasarım ve Kamu Yararı	21.11.08	58	1		
53	İstanbul Fener ve Balat Semtlerinde Kentsel Koruma ve İyileştirme Deneyimi	25.11.08	49	1		
54	Yapı Sektörü ve Ekonomi	26.11.08	49	1		
55	Uluslararası Mimarlık Organizasyonu	17.12.08	39	1		
56	Müze ve Mekansal Esnekliğin Mimari Araçları	23.12.08	37	1		
57	AYDIN	Yapı Denetim Yönetmeliği ve Şantiye Şefliği	21.03.08	28	2	
58	Mimar Sinan ve Eserleri	09.04.08	44	1		
59	ALIAGA	Gölcük Teknik Gezisi / <b>Manisa</b>	16-17.02.08	19	2	
60	AB Giriş Sürecinde Yeni Tuğla Standartları (TS EN 771-1) ve CE Markalaması	24.01.08	5	1		
61	Temel ve Teraslarda Su ve Isı Yalıtımı	27.03.08	3	1		
62	Milas Çomakdağ köyü teknik gezisi/ <b>Didim</b>	03.05.08	14	1		
63	Apollon-Milet-Karina Gezisi	18.10.08	12	1		
64	UŞAK	Alçı Levha Sistemlerinin Mekanik, Akustik ve Yangına Karşı Performansları	03.04.08	28	1	
65	SSK Afı, KDV Düzenlemeleri ve Faturalandırma	11.07.08	14	1		
66	Altherma Daikin Isı Pompası ile Toplam Konfor Çözümü	21.11.08	34	1		
67	SALİHLİ	Seramiksan" Teknik Gezi	06.03.08	18	2	
68	AB Giriş Sürecinde Tuğla ve Kiremit Satandartları ve CE Belgesi	22.05.08	21	1		
69	Türkiye'de Güncel Mimarlık / <b>Kuşadası</b>	27.12.08	77	1		
				<b>Toplam</b>	<b>4147</b>	<b>80</b>

## 2008 YILI SMG KAPSAMINDA DÜZENLENEN EĞİTİMLER

No	Eğitimin Adı	Tarih	Katılımcı Sayısı	Kredi
1	Kültürel Mirasın Korunması	04-05.01.08	47	12
2	Ses Yalıtımı	10.01.08	28	4
3	Mimari Tasarımda Deprem	12.01.08	27	5
4	Mimarlık ve Renk Tasarımı	12.01.08	23	5
5	Yalıtım Malzemeleri, Özellikler ve Uygulama Esasları	17.01.08	17	8
6	Su Yalıtımı	19.01.08	35	6
7	Mimarlık Hizmetlerinde Temel Kavramlar	18-19.01.08	86	15
8	Kültürel Mirasın Korunması	8-9.02.08	26	12
9	Isı Yalıtımı	16.02.08	37	6
10	İnşaat İşlerinde İş Güvenliği ve İş Sağlığı Yönetimi	28-29.02.08	23	12
11	Kat Mülkiyeti Kanun ve Uygulaması	06.03.08	36	4
12	Mimarlık ve Renk Tasarımı	12.03.08	31	5
13	Prefabrik Betonarme Yapım Sistemleri ve Ürünleri	21.03.08	33	4
14	Gayrimenkul Değerleme Esasları	28-29-30.03-05-06.04.08	27	15
15	Mimarlık Fotoğrafçılığı	26.04.08	29	5
16	Çatı Sistemleri	28.04.08	23	5
17	Tarihi Çevrede Yeni Yapı Tasarımı	17.05.08	25	6
18	Mimarlık ve Cam Tasarım Bilgileri	05.06.08	23	6
19	Mimarlık Hizmetlerinde Temel Kavramlar	19-20.06.08	52	15
20	Kültürel Mirasın Korunması	10-11.07.08	11	12
21	İletişim ve Davranış Geliştirme Teknikleri	22.07.08	32	6
22	Çelik Yapılar	19.08.08	32	6
23	Toplam Kalite Yönetimi	28.08.08	20	6
24	Mimari Tasarımda Deprem	04.09.08	21	5
25	İnşaat Sözleşme İdaresi	13.09.08	21	6
26	Geleneksel Kağır Yapı ve Onarımı	20.09.08	33	3
27	Geleneksel Ahşap Yapı ve Onarımı	20.09.08	36	3
28	Mimarlara Yönelik Beton Semineri	23.10.08	22	4
29	Bilirkişilik Eğitimi	15-16.10.08	30	15
30	Isı Yalıtımı	01.11.08	36	6
31	Bilirkişilik Eğitimi	12.11.08	34	4
32	Ses Yalıtımı	14.11.08	32	4

İZMİR ŞUBE



33		Proje Yönetimi	18.11.08	31	6
34		İletişim ve Davranış Geliştirme Teknikleri	20.11.08	33	6
35		Mimarlık ve Renk Tasarımı	22.11.08	33	5
36		Bilirkişilik Eğitimi	25.11.08	10	4
37		Zaman Yönetimi	27.11.08	31	4
38		Mimarlık ve Cam Tasarımı	04.12.08	28	6
39		Proje Mühendisliği ve Yönetim Süreçleri	01.12.08	30	5
40		İnşaat İşlerinde İş Sağlığı ve Güvenliği	02-03.12.08	26	12
41		Su Yalıtımı	16.12.08	20	6
42		Mimarlık Hizmetlerinde Temel Kavramlar	19-20.12.08	38	15
43	AYDIN	Kat Mülkiyeti Kanunu ve Uygulamaları	07.03.08	35	4
44		Çatı Sistemleri	11.04.08	24	5
45		Mimarlık ve Renk Tasarımı	02.05.08	29	5
46	MANİSA	Kat Mülkiyeti Kanunu ve Uygulaması	08.03.08	26	4
47		Çatı Sistemleri	12.04.08	24	5
48		Mimarlık ve Renk Tasarımı	01.11.08	21	5
49		Ses Yalıtımı	14.11.08	16	4
50		Mimarlık ve Cam Tasarımı	20.12.08	20	6
51	KUŞADASI	Çatı Sistemleri	29.04.08	33	5
52		Su Yalıtımı	07.11.08	35	6
53		Mimarlık ve Renk Tasarımı	15.11.08	36	5
54	DİDİM	Prefabrik Betonarme Yapım Sistemleri ve Ürünleri	02.02.08	23	4
55		Mimarlara Yönelik Beton Semineri	24.10.08	21	4
56		Isı Yalıtımı	15.11.08	27	6
57		İletişim ve Davranış Geliştirme Teknikleri	22.11.08	30	6
58	UŞAK	Proje Yönetimi Atölye Çalışması	08.07.08	21	6
59		Proje Mühendisliği ve Yönetim Süreçleri	22.11.08	26	5
60	SALİHLİ	İletişim ve Davranış Geliştirme Teknikleri	13.09.08	17	6
61		Mimarlık ve Cam Tasarımı	11.10.08	25	6
<b>BİLGİSAYAR EĞİTİMLERİ</b>			<b>Toplam</b>	<b>1757</b>	<b>396</b>

Eğitimin Adı	Katılımcı Sayısı
Autocad	34
Archicad	61
3ds max	33
Rhino	14

## 2008 YILINDA SMG KAPSAMINDA DÜZENLENEN EĞİTİMLER

### KÜLTÜREL MİRASIN KORUNMASI

Hazırlayan:	Mimarlar Odası İzmir Şubesi
Kurgulayan:	Doç. Dr. Mine Turan Hamamcıoğlu
Süre:	12 saat
Eğitim Yeri:	Şube Seminer Salonu
SMG Kredisi:	12
Ücret:	120 YTL

#### Konular:

1. Amaç, Yöntem ve Kapsam
2. Uluslararası ve Ulusal Tüzükler, İlke Kararları ve İlgili Kurumlar
3. Çağdaş Koruma İlkeleri
4. Mimari Koruma Projesinin Kapsamı ve İlgili Teknikler
5. Örnek Projeler Üzerinden Anlatım
6. Seçilecek Bir Örnek Yapı Üzerinde Uygulama Çalışmaları

**Açıldığı Tarihler:** 04-05 Ocak 08/İzmir Şube, 08-09 Şubat 08/İzmir Şube,  
10-11 Temmuz 08/İzmir Şube

**Katılımcı Sayısı:** 84 kişi

### SES YALITIMI

Hazırlayan:	SMGM
Kurgulayan:	Isı Su Ses ve Yangın Yalıtımcıları Derneği (İZODER)
Eğitim Yeri:	Şube Seminer Salonu
Süre / Kredi:	4 saat / 4 kredi
Ücret:	40 YTL

#### Konular:

1. Temel Esaslar ve Malzeme Bilgileri  
Temel Esaslar:  
Malzeme Bilgisi:
2. Uygulama Detayları  
Bina Uygulamaları ve Detay Seçimi
3. Çevresel Gürültünün Denetimi ve Yönetimi Yönetmeliği Esasları  
Gürültüye Duyarlı Alan ve Mekânlar  
Çevresel Gürültü Kaynakları  
İç Mekân Gürültü Düzeyi Sınırı Değerleri  
Yerleşim Alanları ve Yapılar için Gürültü Kontrolü ve Yalıtım Kriterleri  
Planlama Aşamasında Gürültüye Maruz Kalma Kategorileri

**Açıldığı Tarihler:** 10 Ocak 2008/İzmir Şube, 14 Kasım 2008/İzmir Şube,  
13 Kasım 2008/Manisa Temsilciliği

**Katılımcı Sayısı:**

**Toplam:** 76 kişi

İzmir Şube:	60
Manisa Temsilciliği:	16

**MİMARİ TASARIMDA DEPREM**

Hazırlayan: Mimarlar Odası İzmir Şubesi  
 Kurgulayan: Mustafa Düzgün, Prof, Dr.  
 Özgür Bozdağ, Araş. Gör. Y. İnş. Müh  
 Eğitim Yeri: Şube Seminer Salonu  
 Süre / Kredi: 5 saat / 5 kredi  
 Ücret: 50 YTL

**Konular:**

1. Temel Deprem Bilgisi
2. Depreme Dayanıklı Yapıların Deprem Davranışında Temel Bilgiler
3. Depreme Dayanıklı Yapı Tasarımında Depreme Karşı Güvenlik, Yapının Genel Davranışı, Yapısal Düzensizlikler
4. Betonarme Yapılar İçin Genel Kurallar
5. Tasarım ve Yapım Hatalarının Yapı Üzerindeki Etkilerinin Örnekler Üzerinde İncelenmesi

**Açıldığı Tarihler:** 12 Ocak 2008 /İzmir Şube, 04 Eylül 2008 /İzmir Şube,

**Katılımcı Sayısı:** 48 kişi

**MİMARLIK VE RENK TASARIMI**

Hazırlayan: Mimarlar Odası İzmir Şubesi  
 Kurgulayan: Ahenk Yılmaz  
 Süre: 5 saat  
 Eğitim Yeri: Şube ve Temsilcilik Seminer Salonları  
 SMG Kredisi: 5  
 Ücret: 50 YTL

**Konular:**

Temel Renk Bilgisi  
 Işık, Doku, Malzeme ve Renk İlişkileri  
 Renk Uyumu Kuramları

**Açıldığı Tarihler:** 12 Ocak 2008/İzmir Şube, 12 Mart 2008/ İzmir Şube,  
 22 Kasım 2008/İzmir Şube, 02 Mayıs 2008/Aydın,  
 01 Kasım 2008/Manisa, 15 Kasım 2008/Kuşadası

**Katılımcı Sayısı**

**Toplam:** 173 kişi

İzmir Şube: 87  
 Aydın: 29  
 Manisa: 21  
 Kuşadası: 36

**YALITIM MALZEMELERİ, ÖZELLİKLER VE UYGULAMA ESASLARI**

Hazırlayan: SMGM  
 Kurgulayan: İzocam Yalıtım Eğitim Merkezi (İYEM)  
 Süre: 6 saat  
 Eğitim Yeri: Mimarlar Odası İzmir Şubesi Seminer Salonu  
 SMG Kredisi: 6  
 Ücret: 60 YTL

**Konular:**

1. Yalıtım Malzemeleri Teknik Özellikleri
2. Yalıtım Malzemeleri Mimari Detayları ve Uygulama Esasları, Çatılar, Duvarlar, Döşemeler

**Açıldığı Tarihler:** 17 Ocak 2008

**Katılımcı Sayısı:** 17

**SU YALITIMI**

Hazırlayan: SMGM  
Kurgulayan: İZODER  
Süre: 6 saat  
Eğitim Yeri: Şube ve Temsilcilik Seminer Salonları  
SMG Kredisi: 6  
Ücret: 60 YTL

Konular:

1. Temel Bilgiler
2. Malzeme ve Uygulama Bilgisi

**Açıldığı Tarihler:** 19 Ocak 2008/İzmir Şube, 12 Aralık 2008/ İzmir Şube,  
07 Kasım 08 /Kuşadası Temsilciliği

**Katılımcı Sayısı**

**Toplam:** 96 kişi

İzmir Şube: 35+ 26

Temsilciliklerimiz: 35

**MİMARLIK HİZMETLERİNDE TEMEL KAVRAMLAR**

Hazırlayan: SMGM  
Kurgulayan: Güney Dinç, Alev Ağrı, Perihan Utan, Naime Beyazıt  
Süre: 12 saat  
Eğitim Yeri: Şube Seminer Salonu, DEÜ Rektörlük DESEM Salonu  
SMG Kredisi: 15  
Ücret: 75 YTL

**Konular:**

1. Mimar ve Mimarlık Hizmetlerinin Tanımları
2. Mesleğin Örgütlenmesi
3. Mimarların Görev, Yetki ve Sorumlulukları (Meslek Etiği)
4. Mimarlık Hizmetinin Verilmesine İlişkin Usul ve Esaslar
5. Mekâna İlişkin Temel Mevzuat Bilgileri
6. Yapıya İlişkin Temel Mevzuat Bilgileri
7. Mimarlık Hizmetlerinin Denetimi

**Açıldığı Tarihler:** 18-19 Ocak 2008/İzmir Şube, 19-20 Haziran 2008/İzmir Şube,  
19- 20 Aralık 2008/ İzmir Şube

**Katılımcı Sayısı:** 176 kişi

**ISI YALITIMI**

Hazırlayan:	SMGM
Kurgulayan:	İZODER
Süre:	6 saat
Eğitim Yeri:	Şube Seminer Salonu
SMG Kredisi:	6
Ücret:	60 YTL

**Konular:**

1. Temel Bilgiler ve Malzeme Bilgisi
2. Uygulama Kuralları ve Malzeme Seçimi

**Açıldığı Tarihler:** 16 Şubat 2008/İzmir Şube, 01 Kasım 2008/İzmir Şube, 15 Kasım 2008/Didim

**Katılımcı Sayısı**

**Toplam:** 100 kişi

İzmir Şube:	73
Didim Temsilciliği:	27

**İNŞAAT İŞLERİNDE İŞ SAĞLIĞI VE GÜVENLİĞİ**

Hazırlayan:	SMGM
Kurgulayan:	Dönüşen Adam Danışmanlık
Süre:	12 saat
Eğitim Yeri:	Şube Seminer Salonu
SMG Kredisi:	12
Ücret:	120 YTL

**Konular:**

Eğitimin programı İş Güvenliği ve İş Sağlığı Yönetimi'ni algı ve teknik yeterlilik üzerine kurgulanmıştır. Eğitim modüller halinde hazırlanmış olup, uygulama ve yaşayarak öğrenme olgusu ön plana çıkarılmıştır.

**Açıldığı Tarihler:** 28-29 Şubat 2008, 2-3 Aralık 2008 /İzmir Şube

**Katılımcı Sayısı:** 49 kişi

**KAT MÜLKİYETİ KANUNU VE UYGULAMASI**

Hazırlayan:	SMGM
Kurgulayan:	İZODER
Süre:	4 saat
Eğitim Yeri:	Şube ve Temsilcilik Seminer Salonları
SMG Kredisi:	4
Ücret:	40 YTL

**Konular:**

1. Kat Mülkiyeti ve Kat İrtifakı Kavramı
2. Tanımlar
3. Cins değişikliği

**Açıldığı Tarihler:** 06 Mart 2008/İzmir Şube, 07 Mart 2008/Aydın,  
08 Mart 2008/Manisa

**Katılımcı Sayısı**

**Toplam:** 97 kişi

İzmir Şube: 36  
Aydın Temsilciliği: 35  
Manisa Temsilciliği: 26

**PREFABRİKE BETONARME YAPIM SİSTEMLERİ VE ÜRÜNLERİ**

Hazırlayan: SMGM  
Kurgulayan: Türkiye Prefabrik Birliği (TPB)  
Süre: 4 saat  
Eğitim Yeri: Şube ve Temsilcilik Seminer Salonları  
SMG Kredisi: 4  
Ücret: 40 YTL

**Konular:**

1. Prefabrike Betonarme Sistemler
2. Prefabrike B.A. Sistemlerin Uygulanması
3. Mimari Prekast Ürünler

**Açıldığı Tarihler:** 21 Mart 2008/ İzmir Şube, 2 Şubat 2008/Didim Temsilciliği

**Katılımcı Sayısı**

**Toplam:** 66 kişi

İzmir Şube: 33  
Didim Temsilciliği: 23

**MİMARLIK FOTOĞRAFÇILIĞI**

Hazırlayan: Mimarlar Odası İzmir Şubesi  
Kurgulayan: Murat Germen  
Süre: 5 saat  
Eğitim Yeri: Şube Seminer Salonu  
SMG Kredisi: 5  
Ücret: 50 YTL

**Konular:**

1. Temsil Kavramı ve Mimarlık Fotoğrafı
2. Temel Fotoğrafçılık Tekniklerinin Mimari Fotoğraf ile Olan İlişkileri
3. Temel Dijital Görüntüleme Tekniklerine Giriş
4. Mimari Fotoğraflama Teknikleri
5. Mimari Fotoğraflamada Işığın Kullanımı
6. Çeşitli Örneklerle Bakış
7. Bilgisayarda Post-Prodüksiyon (İnterpolasyon, Noise Temizleme, Perspektif Düzeltme, Distorsiyon Düzeltme, Kompozit Pozlama, vb.)
8. Panoramik Görüntüleme Tekniklerine Giriş
9. Kent Fotoğrafçılığı ve Mimarlık Fotoğrafçılığı Arasındaki Olası İlişkiler; Mimarınin Bağlamı ile Olan Birlikteliğini Belgelemek

**Açıldığı Tarihler:** 26 Nisan 2009/İzmir Şube

**Katılımcı Sayısı:** 29 kişi

### ÇATI SİSTEMLERİ

Hazırlayan : SMGM  
Kurgulayan : Çatı Sanayici ve İş Adamları Derneği (ÇATIDER)  
Süre: 5 saat  
Eğitim Yeri: Şube ve Temsilcilik Seminer Salonları  
Kredi : 5 kredi  
Ücret: 50 YTL

#### Konular:

1. Giriş - Çatıder ve Çatı Kaplama Sektörünün Tanıtımı
2. Çatı Sistemleri
3. Yalıtımlar
4. Çatı Kaplama Malzemeleri ve Detayları
5. Çatılarda Karşılaşılan Problemler, Hatalar ve Çözümleri
6. Yöresel Çatı Sorunlarının Soru Cevap Yolu ile İncelenmesi
7. Sorular ve Cevaplar

**Açıldığı Tarihler:** 11 Nisan 2008/ Aydın Temsilciliği, 12 Nisan 2008/ Manisa Temsilciliği, 28 Nisan 2008/İzmir Şube, 29 Nisan 2008/ Kuşadası Temsilciliği,

**Katılımcı Sayısı:**

**Toplam:** 104 kişi

Aydın Temsilciliği: 24 kişi

Manisa Temsilciliği: 24 kişi

Kuşadası Temsilciliği: 33 kişi

İzmir Şube: 23 kişi

### TARİHİ ÇEVREDE YENİ YAPI TASARIMI

Hazırlayan: SMGM  
Kurgulayan: İlter Büyükdığın  
Süre: 6 saat  
Eğitim Yeri: Şube Seminer Salonu  
Kredi: 6 kredi  
Ücret: 60 YTL

#### Konular

Koruma Amaçlı İmar Planı  
Yeni Yapılaşma Koşulları  
Yok Olan Tescilli Taşınmaz Kültür Varlığı Yapılar İçin Uygulama Esasları  
Türkiye'deki Uygulamalar  
Dünya'daki Uygulamalar

**Açıldığı Tarihler:** 17 Mayıs 2008/İzmir Şube

**Katılımcı Sayısı:** 25 kişi

### **MİMARLIK ve CAM TASARIM BİLGİLERİ**

Hazırlayan : SMGM  
Kurgulayan : Yücel Akyürek, Y.Mimar, Danışman  
Süre: 6 saat  
Eğitim Yeri: Şube ve Temsilcilik Seminer Salonları  
Kredi : 6 kredi  
Ücret: 60 YTL

#### **Konular:**

1. Yapı Malzemesi Olarak Cam
2. İklim Kontrolü
3. Işık, Renk, Görüntü
4. Güvenlik ve Cam - Temel Bilgiler
5. Cam Yapı Kabağı ve Giydirme Cepheler
6. Pratik Bilgiler
7. İlginç Tasarım ve Kullanım Örnekleri - Saydam Gösterisi

**Açıldığı Tarihler:** 05 Mayıs 2008 - 4 Aralık 2008 /İzmir Şube, 11 Ekim 2008/  
Salihli Temsilciliğı, 20 Aralık 2008/Manisa Temsilciliğı

#### **Katılımcı Sayısı**

**Toplam: 96 kişi**

İzmir Şube: 23+28  
Salihli Temsilciliğı: 25  
Manisa Temsilciliğı: 20

### **İLETİŞİM VE DAVRANIŞ GELİŞTİRME TEKNİKLERİ**

Hazırlayan: Mimarlar Odası İzmir Şubesi  
Kurgulayan: İsmail Türkmen  
Süre: 6 saat  
Eğitim Yeri: Şube Seminer Salonu  
SMG Kredisi: 6  
Ücret: 60 YTL

#### **Konular:**

Değişim ve Küreselleşme Sürecinin Topluma ve İnsana Etkisi  
Değişim Sürecinde Etik ve Ahlaki Davranışlar  
Örgütlerde Kalite/Verimlilik ve İnsan

**Açıldığı Tarihler:** 22 Temmuz 2008, 20 Kasım 2008/İzmir Şube, 22 Kasım  
2008/Didim Temsilciliğı, 13 Eylül 2008/Salihli Temsilciliğı

#### **Katılımcı Sayısı**

**Toplam: 112 kişi**

İzmir Şube: 32+33  
Didim Temsilciliğı: 30  
Salihli Temsilciliğı: 17



### ÇELİK YAPILAR

Hazırlayan: SMGM  
Kurgulayan: Nesrin Yardımcı Tiryakioğlu  
Süre: 6 saat  
Eğitim Yeri: Şube Seminer Salonu  
SMG Kredisi: 6  
Ücret: 60 YTL

#### Konular:

1. Giriş
2. Yapısal Tasarım
3. Malzeme Olarak Yapısal Çelik
4. Çelik Yapıların Özellikleri
5. Çelik Yapıların Kullanılma Alanları
6. Çelik Taşıyıcı Sistemler ve Çelik Taşıyıcı Sistem Elemanları
7. Kararlılık (Stabilite) Bağları

**Açıldığı Tarihler:** 19 Ağustos 2008 /İzmir Şube

**Katılımcı Sayısı:** 32 kişi

### TOPLAM KALİTE YÖNETİMİ

Hazırlayan: Mimarlar Odası İzmir Şubesi  
Kurgulayan: Murat Günaydın  
Süre: 6 saat  
Eğitim Yeri: Şube Seminer Salonu  
SMG Kredisi: 6  
Ücret: 60 YTL

#### Konular:

1. Kalite
2. Değişkenlik
3. İnşaat Sektöründe Kalite

**Açıldığı Tarihler:** 28 Ağustos 2008/İzmir Şube

**Katılımcı Sayısı:** 20 kişi

### İNŞAAT SÖZLEŞME İDARESİ

Hazırlayan: SMGM  
Kurgulayan: Taşkın Taşoluk  
Süre: 6 saat  
Eğitim Yeri: Şube Seminer Salonu  
SMG Kredisi: 6  
Ücret: 60 YTL

#### Konular:

1. İhale ve Sözleşme Dokümanlarının Hazırlanması
2. Sözleşme İdaresi

**Açıldığı Tarihler:** 13 Eylül 2008/İzmir Şube

**Katılımcı Sayısı:** 21 kişi

### **GELENEKSEL KAGİR YAPI VE ONARIMI**

Hazırlayan: SMGM  
Kurgulayan: İlder Büyükdığan  
Süre: 3 saat  
Eğitim Yeri: Şube Seminer Salonu  
SMG Kredisi: 3  
Ücret: 30 YTL

#### **Konular:**

1. Kâgir Yapı Çeşitleri
2. Taşıyıcı Sistem ve Üst Örtü
3. Kâgir Yapı Onarım Örnekleri
4. Onarım Belirtme Teknikleri

**Açıldığı Tarihler:** 20 Eylül 2008/İzmir Şube

**Katılımcı Sayısı:** 33 kişi

### **GELENEKSEL AHŞAP YAPI VE ONARIMI**

Hazırlayan: SMGM  
Kurgulayan: İlder Büyükdığan  
Süre: 3 saat  
Eğitim Yeri: Şube Seminer Salonu  
SMG Kredisi: 3  
Ücret: 30 YTL

#### **Konular:**

1. Ahşap Yapı Teknikleri
2. Ahşap Yapılarda Mekânsal Düzen
3. Ahşap Yapı Onarım Yöntemleri
4. Ahşap Yapı Onarım Örnekleri

**Açıldığı Tarihler:** 20 Eylül 2008/İzmir Şube

**Katılımcı Sayısı:** 36 kişi

### **MİMARLARA YÖNELİK BETON SEMİNERİ**

Hazırlayan: Mimarlar Odası İzmir Şubesi  
Kurgulayan: Doç. Dr. Suat Günhan  
Süre: 4 saat  
Eğitim Yeri: Şube Seminer Salonu  
SMG Kredisi: 4  
Ücret: 40 YTL

#### **Konular:**

1. Sektörel Bilgiler
2. Beton Nedir? Genel Bilgiler ve Terminolojisi
3. Betonun TS EN 206 -1 "Beton Standardı"na Göre Sınıflandırılması
4. Betonun Siparişinin Verilmesi

5. Betonun Yerleştirilmesi ve Bakımı
6. Betonda Yüzey Bitirme ve Brüt Beton Uygulamaları
7. Betonla Yapılabilecekler

**Açıldığı Tarihler:** 23 Ekim 2007/İzmir Şube, 24 Ekim 2008/Didim Temsilciliği

**Katılımcı Sayısı**

**Toplam:** 43 kişi

İzmir Şube: 22

Didim Temsilciliği: 21

**PROJE YÖNETİMİ**

Hazırlayan: Mimarlar Odası İzmir Şubesi

Kurgulayan: Murat Günaydın

Süre: 6 saat

Eğitim Yeri: Şube Seminer Salonu

SMG Kredisi: 6

Ücret: 60 YTL

**Konular:**

1. Mikro Proje
2. İş Planı
3. Finansal Analizler

**Açıldığı Tarihler:** 18 Kasım 2008/İzmir Şube, 8 Temmuz 2008/Uşak Temsilciliği

**Katılımcı Sayısı**

**Toplam:** 52 kişi

İzmir Şube: 31

Diğer Şubeler: 21

**ZAMAN YÖNETİMİ**

Hazırlayan: Mimarlar Odası İzmir Şubesi

Kurgulayan: Murat Günaydın

Süre: 4 saat

Eğitim Yeri: Şube Seminer Salonu

SMG Kredisi: 4

Ücret: 40 YTL

**Konular:**

1. Yaşamsal Bir Kaynak Olarak Zaman Kavramı
2. Yönetimsel Bir Kaynak Olarak Zaman
3. Verimli ve Etkin Örgütler İçin Zaman Yönetimi

**Açıldığı Tarihler:** 27 Kasım 2008/İzmir Şube

**Katılımcı Sayısı:** 31 kişi

### **PROJE MÜHENDİSLİĞİ VE YÖNETİM SÜREÇLERİ**

Hazırlayan: Mimarlar Odası İzmir Şubesi  
Kurgulayan: Doç. Dr. Suat Günhan  
Süre: 5 saat  
Eğitim Yeri: Şube Seminer Salonu  
SMG Kredisi: 5  
Ücret: 50 YTL

#### **Konular:**

Yapım Öncesi Safha  
Yapım Safhası  
Yapımın Sonuçlandırılması ve Sonrası

**Açıldığı Tarihler:** 1 Aralık 2008 /İzmir Şube, 22 Kasım 2008/Uşak Temsilciliği

#### **Katılımcı Sayısı:**

**Toplam: 51 kişi**

İzmir Şube: 30  
Uşak Temsilciliği: 21

### **BİLİRKİŞİLİK EĞİTİMİ**

Hazırlayan: SMGM  
Kurgulayan: Mimarlar Odası, Bilirkişi ve Gayrimenkul Değerleme Komisyonu  
Süre: 16 saat  
Eğitim Yeri: Şube Seminer Salonu  
SMG Kredisi: 15  
Ücret: 150 YTL

#### **Konular:**

1. Mimarın Hukuki/Cezai Sorumlulukları ve Hakları
2. Mimarlık ve Bilirkişilik
3. Keşif Nasıl Yapılır? Raporlama Süreci Nasıl Sürdürülür, Yönetilir?
4. Kamulaştırma Bilirkişiliğinde Başlıca Dikkat Edilecek Hususlar-Kriterler Nelerdir?
5. Kamulaştırma Kanunu İlgili Maddeleri

**Açıldığı Tarihler:** 15 - 16 Ekim 2008/İzmir Şube

**Katılımcı Sayısı: 30 kişi**

### **BİLİRKİŞİLİK SERTİFİKA VİZE EĞİTİMİ**

Hazırlayan: SMGM  
Kurgulayan: Mimarlar Odası, Bilirkişi ve Gayrimenkul Değerleme Komisyonu  
Süre: 4 saat  
Eğitim Yeri: Şube Seminer Salonu  
SMG Kredisi: 4  
Ücret: 40 YTL

**Açıldığı Tarihler:** 12 Kasım 2008 - 25 Kasım 2008/İzmir Şube

**Katılımcı Sayısı: 44 kişi**

### **GAYRİMENKUL DEĞERLEME UZMANLIĞI EĞİTİMİ**

Hazırlayan:	SMGM
Kurgulayan:	İstanbul Üniversitesi, Sosyal Bilimler Meslek Yüksek Okulu
Süre:	35 saat (Yalnızca Gayrimenkul Değ. Esasları Modülü açılmıştır.)
Eğitim Yeri:	Şube Eğitim Merkezi
SMG Kredisi:	15
Ücret:	800 YTL

#### **Konular:**

1. İnşaat ve Gayrimenkul Muhasebesi
2. İlgili Vergi Mevzuatı
3. Mesleki Mevzuat ve Etik Kurallar
4. Gayrimenkul Değerleme Esasları

**Açıldığı Tarihler:** 28-29-30 Mart 2008/İzmir Şube,

**Katılımcı Sayısı:** 27 kişi

## 2009 YILINDA SMG KAPSAMINDA YAPILAN EĞİTİM VE ETKİNLİKLER

2004 yılında gerçekleşmiş olan Olağan Genel Kurul'da Sürekli Mesleki Gelişim Merkezi Yönetmeliği'nin yayımlanmasının ve 41. Genel Kurul'da yenilenmesinin ardından 2007 yılında Sürekli Mesleki Gelişim Merkezi aktif olarak çalışmaya başlamıştır. 2007, 2008 ve 2009 yıllarında yayınlanan SMGM Çalışma Usul ve Esaslarına İlişkin Yönergeler doğrultusunda çalışmalarını yürüten SMGM, çeşitli alanlarda eğitimler hazırlamasının yanı sıra tüm şubelerin düzenlediği etkinlikleri akredite etmiş ve üyelerin sicillerine katılmış oldukları eğitim ve etkinliklerin işlenmesi çalışmalarını da yürütmüştür.

2009 yılı SMGM Çalışma Usul ve Esaslarına İlişkin Yönergesinin 2007 ve 2008 yılı yönergelerinden önemli bir farkı, üyelerin tescil işlemlerinde 15 kredi yükümlülüğünün aranmayacağı ibaresinin yer almasıdır. Ancak eğitim ve etkinliklere katılımların kayıt altına alınacağı ve kredileriyle birlikte üye sicillerine işlenmeye devam edeceği açıkça belirtilmektedir. Bu yönerge ile uzun süredir çalışmaları devam eden yarışma, ödül, fuar, süreli/süresiz yayın vb. birçok mesleki ve bilimsel çalışmalarının sürekli mesleki gelişim sistemine dâhil edilme sürecine bir adım daha yaklaşmıştır.

Yönergeyle birlikte eğitim ve etkinliklere katılma zorunluluğu bulunmazken, yetkilendirmeye yönelik "Bilirkişilik" ve "Yapı Denetimi" eğitimi bu alanda çalışmak isteyen meslektaşlarımız için zorunlu eğitimler olarak düzenlenmektedir. Eğitimler sonrası sınav yapılmakta bu sınavda da başarı koşulu aranmaktadır. "Kamulaştırma Bilirkişiliği" yapmak isteyen meslektaşlarımız için Maliye Bakanlığı tarafından "Bilirkişilik" eğitimi, "Yapı Denetçisi" olarak çalışacak meslektaşlarımız için Yapı Denetim Uygulama Yönetmeliği gereği "Yapı Denetimi" eğitimi yetkilendirmeye yönelik zorunlu eğitimlerdir.

“Toplumun her kesiminden mimarlara ulaşarak hizmet sunma ve SMGM programlarına katılımları gönüllü ve pratik yarara dönük hale getirebilmek” amacıyla çalışmalarını sürdüren SMGM, “bu amaçla farklı kesimlerde faaliyet sürdüren meslektaşlarımızın gerçek gereksinimlerini anlama, bu ortamlardan gelen temsilcilerle buluşma ve onları SMGM’nin sağlamakta olduğu olanaklardan haberdar etme amacıyla bir dizi karşılıklı görüşmeden oluşan bir araştırma projesi hayata geçirmiştir.” Araştırma projesi kapsamında Şubelerde, Odak (Focus) Grup çalışması olarak nitelenen; 6-10 kişiden oluşan, benzer ortamlarda çalışan ancak farklı mesleki konumlarda bulunan mimarların bir araya geleceği 2 ya da 3 saatlik yoğun, etkileşimli toplantılar düzenlenmiştir. Toplantılar Mimarlar Odası Şubeleri tarafından organize edilmiş, katılımcı listeleri araştırma ekibi tarafından oluşturulmuştur.

Şubemizin de aktif olarak yer aldığı proje kapsamında, 31 Ağustos Pazartesi günü 10.00 - 13.00 saatleri arasında kamu kurumlarında çalışan mimarlar ve 14.00 - 16.00 saatleri arasında Büyükşehir Belediyesi’nde çalışan mimarlar ile 1 Eylül Salı günü saat 10.00 - 13.00 arasında ilçe belediyelerinde çalışan mimarlar ve 14.00 - 16.00 saatleri arasında mimarlık bürolarında çalışan ve işveren olan mimarlar ile 2 Eylül Çarşamba günü 10.00 - 13.00 saatleri arasında yine mimarlık bürolarında çalışan ve işveren olan ikinci bir mimar grubu ve 14.00 - 16.00 saatleri arasında üniversitelerde görev alan akademisyen mimarlar ile 11 Eylül Cuma günü saat 10.00 - 13.00 arasında mimarlık öğrencileri ve 14.00 - 16.00 saatleri arasında genel yüklenici mimarlar ile 12 Eylül Cumartesi günü 10.00 - 13.00 saatleri arasında ise alt yüklenici mimarlar ile toplam 9 odak grup toplantısı gerçekleştirilmiştir. Bu toplantılarda; sürekli mesleki gelişimin gerekliliği, mesleğe olan katkısı, uygulama biçimleri, yeni mesleki gelişim alanları gibi konular üzerinde derinlemesine tartışmalar yapılmıştır.

Şubemiz; mesleğimizin yürütülmesi sürecinde mimarların ihtiyaç duyacağı güncel bilgi ve yetkinliklerin kazanılması sürecinde üyelerimize destek olmak anlamında Sürekli Mesleki Gelişimi önemsemekte, üyelerimizin ihtiyaçları doğrultusunda eğitim ve etkinlik programları oluşturarak bu programları yılda iki kere yayımlamaktadır. 2008-2010 çalışma döneminde toplam dört eğitim ve etkinlik programı yayımlamıştır. Üyelerimizin katılmış olduğu eğitim ve etkinlikler üye sicil bilgilerine eklenmiştir.

Mimarlar Odası İzmir Şubesi 2009 yılı içerisinde 4’ü diğer meslek odaları vb. kurumlarla ortak yapılmış, 80’i Şubemiz ve Temsilciliklerimizce düzenlenmiş toplam 84 etkinlik ve 4 eğitim gerçekleştirmiştir. Eğitim ve etkinliklere toplam 3491 kişi katılmıştır.

## 2009 YILINDA SMG KAPSAMINDA DÜZENLENEN ETKİNLİKLER

### 2009 Yılında Gerçekleşen Etkinliklerin İzmir Şube ve Temsilciliklere Göre Dağılımı

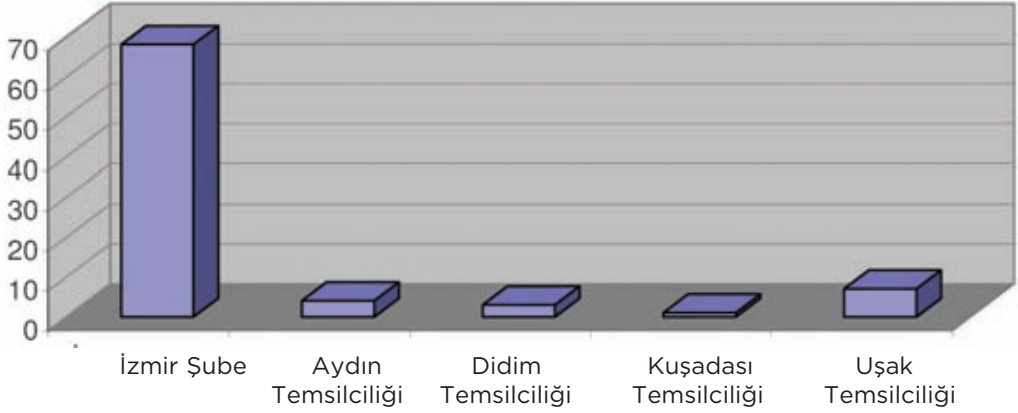

İzmir Şube:	68	Kuşadası Temsilciliği:	1
Aydın Temsilciliği:	4	Uşak Temsilciliği:	7
Didim Temsilciliği:	3	Toplam:	83

### 2009 Yılı Etkinliklerinin Aylara Göre Dağılımı

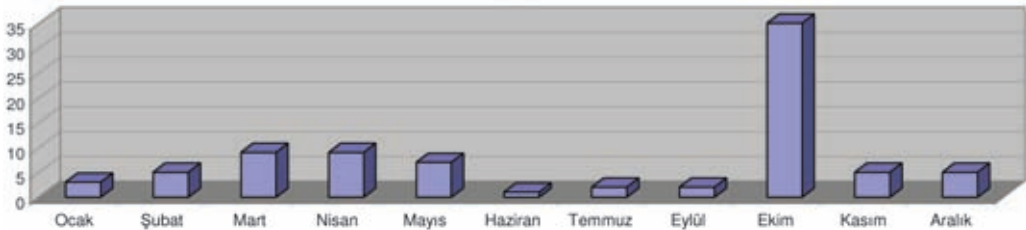

Ocak	:3	Mayıs	:7	Ekim	:35
Şubat	:5	Haziran	:1	Kasım	:5
Mart	:9	Temmuz	:2	Aralık	:5
Nisan	:9	Eylül	:2		



## 2009 YILI SMG KAPSAMINDA DÜZENLENEN ETKİNLİKLER

No	Etkinlik Adı	Tarih	Katılımcı Sayısı	Kredi
1	İzmir Kent Sempozyumu	8-9-10.01.09	79	26
2	Büyük Sergiler Küçük Evler	06.01.09	38	1
3	Bir Mimarı ve Uygulamaları "Sanaa"	19.02.09	318	1
4	Tasarımın Gücüyle Enerji Üretmek	24.02.09	31	1
5	Yapılarda Otomasyon Geçiş Sistemleri	26.02.09	46	1
6	Singapur ve Avustralya	04.03.09	21	1
7	Varlık Temelli Kalkınma: Yerel Varlıkları Fırsata Dönüştürmek	11.03.09	14	1
8	Yenilenebilir ve Alternatif Enerjilere Avrupalı Çözüm	18.03.09	36	1
9	Efes Yamaçevler	21.03.09	16	2
10	Aydınlatma Tasarımı	25.03.09	49	1
11	Sınırlar	31.03.09	23	1
12	Sinan Mimarlığında Strüktür-Mekan Diyalektiği	09.04.09	20	1
13	Bir Mimarı ve Uygulamaları "Can Kaya"	15.04.09	21	1
14	Kriz ve Etkileri	18.04.09	32	2
15	Resopal Ürün Tanıtımı	22.04.09	32	1
16	Enerji Verimliliği ve Etkin Aydınlatma	28.04.09	31	1
17	Milas - Bodrum Gezisi	25-26.04.09	20	4
18	Bir Mimarı ve Uygulamaları "Çınar Bilgin"	29.04.09	34	1
19	Günümüz Modern Yapılarında Sağlıklı Baca Çözümleri	12.05.09	26	1
20	TOKİ'nin İmar Yetkileri	13.05.09	20	1
21	Priene-Doğanbey-Milet Gezisi	16.05.09	21	2
22	Mimari Tasarım Ne Zaman Sanatsal Bir Yaratım Olur	27.05.09	9	1
23	Yarışmalar Sempozyumu	30.05.09	150	4
24	Midilli Gezisi	5-6-7.06.09	17	3
25	Mimarlık İş Hukuku ve Güncel Sorunlar	15.07.09	18	2
26	Samos Teknik Gezisi	11-12.07.09	22	1
27	Kütahya-Eskişehir-Beypazarı Gezisi	19-22.09.09	34	4
28	Ahmet Adnan Saygun Sanat Merkezi Teknik Gezi	06.10.09	11	1
29	Ağora Kazı Alanı Teknik Gezi	06.10.09	22	1
30	Edebiyatçı Gözüyle İzmir:Tilkilik	06.10.09	11	1
31	Kruvaziyer Gezi	06.10.09	15	1
32	Kentli Olmak Film Gösterimi	06.10.09	29	1
33	Bir Sosyalist Bir Mimarı ve Gökdelen Film Gösterimi	06.10.09	31	1

34	İZMİR ŞUBE	MİMARLIK HAFTASI	Küresel Kriz Karşısında Mimarların Gücü "H. Ü. Nalbantoğlu"	06.10.09	93	1
35			Bir Mimar ve Uygulamaları "Kurtul Erkmek-Gürkan Bakırküre"	06.10.09	73	1
36			Tasarım ve İlişkisel Sistemler Atölyesi	07.10.09	12	1
37			Mimarca Sinema Atölyesi	07.10.09	24	1
38			Eski Merkez Bankası Binası Butik Otel Gezisi	07.10.09	30	1
39			Buca Kentsel Sit Alanı Teknik Gezisi	07.10.09	22	1
40			Kentli Olmak Film Gösterimi	07.10.09	14	1
41			Le Corbusier ve Hindistan Film Gösterimi	07.10.09	48	1
42			Bir Mimar ve Uygulamaları "Güngör Kaftancı"	07.10.09	80	1
43			Tasarım ve İlişkisel Sistemler "Onur Yüce Gün"	07.10.09	91	1
44			Edebiyatçı Gözüyle İzmir: Basmane	08.10.09	10	1
45			Kente Mimarlık Üzerinden Bakmak	08.10.09	19	1
46			Kentli Olmak Film Gösterimi	08.10.09	12	1
47			Değişen Bir Adam Film Gösterimi	08.10.09	26	1
48			Bir Mimar ve Uygulamaları "Durmuş Dilekçi"	08.10.09	120	1
49			Bir Mimar ve Uygulamaları "Jülien De Smedt"	08.10.09	182	1
50			Heykel ve Mimarlık Atölyesi	09.10.09	14	1
51			Açık Ev Teknik Gezisi	09.10.09	15	1
52			Bir Mimar ve Uygulamaları: SEV İlköğretim Okulu	09.10.09	23	1
53			Çin'de Güncel Mimarinin Ortaya Çıkışı "Stanislaus Fung"	09.10.09	137	1
54			Bir Mimar ve Uygulamaları "Eric Owen Moss"	09.10.09	212	1
55			Nazilli Sümerbank Basma Sanayi Yerleşkesi	11.10.09	46	1
56			TMMOB Ücretli ve İssiz Müh. Mimar ve Şehir Plancıları İzmir Kurultayı	17.10.09	7	4
57			Şehirselsel Ulaşım Ana Planları ve İzmir Deneyimi	21.10.09	26	1
58			Ücretli Çalışan Mimarlar Danışma Kurulu	24-25.10.09	83	5
59	Yenilenebilir Enerji Kaynakları ve Modern Isıtma Sistemleri	27.10.09	26	1		
60	Y.Ü. Selçuk Yaşar Kampüsü Tasarım ve Planlama Süreci	04.11.09	24	1		
61	Gazbeton ve Mimari Avantajları	11.11.09	50	1		
62	Mesleki Sorumluluk Sigortası	17.11.09	14	1		
63	Kalesinterflex Ürün ve Uygulama Teknikleri	18.11.09	40	1		
64	Roman ve Mekan	02.12.09	15	1		
65	Tasarımın Gücüyle Enerji Üretmek	08.12.09	10	1		
66	İskandinavya'dan Bir Ülke:Norveç, Bir Başkent: Kopenhag	16.12.09	20	1		
67	Saraver Isı Yalıtım Sıvası ve Isı Yalıtım Sistemleri	22.12.09	24	1		
68	Mimari Tasarım Bürosu Yönetimi	23.12.09	12	1		
69	AYDIN Aydın Kent Sempozyumu	30-31.01.09	20	8		
70	"Mantolama Malzemeleri, Teknik Özellikleri ve Uygulama Esasları"	09.04.09	27	1		

71	AYDIN	Mimar Sinan Döneminden Günümüze Çıkarımlar	08.04.09	21	1
72		Enerji Verimliliği ve Etkin Aydınlatma	06.05.09	9	1
73	DİDİM	Turizm ve Mimarlık	09.05.09	58	2
74		Didim Teknik Gezi	04.10.09	7	1
75		Didim'de Yapılaşma Sorunları ve Çözüm Önerileri	05.10.09	13	1
76		Kuşadası'nın Kentsel Gelişimi ve Yeniden Yapılanma/ <b>Kuşadası</b>	03.10.09	41	1
77	UŞAK	Betonarme Binaların Tasarımı ve Deprem Dayanımı	07.02.09	3	1
78		Asma Tavan Sistemleri	27.02.09	15	1
79		Kat Mülkiyeti Kanununda Yapılan Yeni Değişiklikler,	13.03.09	23	2
80		Yerel Yönetim ve Katılım	13.03.09	10	1
81		Taşıyıcı Sistemin Düzenlenmesinde Dikkat Edilecek Hususlar ...	18.03.09	9	1
82		Uşak Belediyesi Meclis Kararları	04.09.09	38	1
83		Ulaşım Paneli	21.11.09	65	2
Toplam				3310	140

## 2009 YILI SMG KAPSAMINDA DÜZENLENEN EĞİTİMLER

Eğitimin Adı	Tarih	Katılımcı Sayısı	Kredi
İnşaat ve Gayrimenkul Muhasebesi	6-7-8.01.09	13	21
Hastane Mimarisi	14.03.09	32	6
Bilirkişilik Eğitimi	03.10.09	25	8
Bilirkişilik Eğitimi	01-02.10.09	19	16

## BİLGİSAYAR EĞİTİMLERİ

Eğitimin Adı	Katılımcı Sayısı
Autocad	22
Archicad	32
3ds max	38

## 2009 YILINDA SMG KAPSAMINDA DÜZENLENEN EĞİTİMLER

### HASTANE MİMARİSİ

Hazırlayan:	Konya Şubesi
Kurgulayan:	Dicle Aydın, Yrd. Doç. Dr., Selçuk Üniversitesi
Süre:	6 saat
Eğitim Yeri:	Şube Seminer Salonu
SMG Kredisi:	6
Ücret:	60 TL

#### Konular:

1. Sağlık Yapılarının Tarihsel Gelişimi ve Günümüz Hastane Yapılanması
2. Hastane Türleri ve Hastanelerle İlgili Yönetmelikler / Tanımlamalar
3. Hastanede Mekânsal Program, Bölümlerin Tanımları, Mekânsal Organizasyon, Mekânsal İlişkiler, Hastane Tasarımında Yeni Eğilimler
4. Hastane Bölümlerinin Mekânsal Nitelikleri, İşlevleri ve Bölümlerin Organizasyon İlkeleri
5. Ameliyathaneler - Poliklinikler
6. Teşhis Üniteleri - Tedavi Üniteleri
7. Acil Servis - Kan Merkezi - Morg / Hasta Bakım Üniteleri (Yatan Hasta)
8. Servis Birimleri (Çamaşırhane - Mutfak) - İdari Bilimler

**Açıldığı Tarihler:** 14 Mart 2009

**Katılımcı Sayısı:** 32 kişi

### GAYRİMENKUL DEĞERLEME UZMANLIĞI EĞİTİMİ

Hazırlayan:	SMGM
Kurgulayan:	İstanbul Üniversitesi, Sosyal Bilimler Meslek Yüksek Okulu
Süre:	21 saat (Yalnızca İnşaat ve Gayrimenkul Muhasebesi Modülü açılmıştır.)
Eğitim Yeri:	Şube Seminer Salonu
SMG Kredisi:	15
Ücret:	210 TL

#### Konular:

1. İnşaat Muhasebesi Genel Esaslar
2. Gayrimenkul Muhasebesi Genel Esaslar
3. Gider Çeşitleri ve Mali Tablolarda Görünme Çeşitleri

**Açıldığı Tarihler:** 06-07-08 Ocak 2009

**Katılımcı Sayısı:** 13 kişi

**KAMULAŞTIRMA BİLİRKİŞİ EĞİTİMİ**

Hazırlayan:	SMGM
Kurgulayan:	Mimarlar Odası, Bilirkişi ve Gayrimenkul Komitesi
Süre:	16 saat
Eğitim Yeri:	Şube Seminer Salonu
SMG Kredisi:	15
Ücret:	160 TL

**Konular**

1. Oda Mevzuatı ve Yönetmelikler
2. Bilirkişilik ve Etik
3. Bilirkişilik ve Uygulama Alanları
4. Kamulaştırma Kanunu
5. Kamulaştırma Raporu Nasıl Hazırlanır?
6. Emsal İnceleme
7. Hukukçu Gözüyle Kamulaştırma Kanunu
8. Kamulaştırma Konuları (11.ve 12. madde)
9. Örnek Raporlar Üzerinde Anlatım
10. Örnek Rapor İrdelemesi
11. Kamulaştırma Örnek Ddava Dosyası
12. Dosya Konusuna Göre Rapor Hazırlama
13. Çözümlenen Rapor Üzerinde Tartışma

**Açıldığı Tarihler:** 01-02 Ekim 2009

**Katılımcı Sayısı**

**Toplam:** 19 kişi

**KAMULAŞTIRMA BİLİRKİŞİLİĞİ - GÜNCELLEME VİZE EĞİTİMİ**

Hazırlayan:	SMGM
Kurgulayan:	Mimarlar Odası, Bilirkişi ve Gayrimenkul Komitesi
Süre:	8 saat
Eğitim Yeri:	Şube Seminer Salonu
SMG Kredisi:	8
Ücret:	80 TL

**Konular**

1. Katılımcılarla bilirkişilik hizmeti verirken karşılaştıkları sorunlar vb. konuların tartışılması.
2. Kamulaştırma bilirkişiliği uygulamaları ve Yargıtay'ın bilirkişi raporlarını değerlendirmesi.
3. Kamulaştırma bilirkişiliği uygulamaları ve Yargıtay'ın Bilirkişi Raporlarını değerlendirmesi.

**Açıldığı Tarihler:** 03 Ekim 2009

**Katılımcı Sayısı**

**Toplam:** 25 kişi



## **BÖLÜM 5**

**2008-2010 DÖNEMİNDE GERÇEKLEŞEN ETKİNLİKLER**  
SÖYLEŞİLER - SEMİNERLER - PANELLER - SERGİLER -  
GEZİLER - FİLM GÖSTERİMLERİ





## TÜRKİYEDE MODERN MİMARLIK DÜŞÜNÇESİ

### GÜNKUT AKIN

Güncut Akın'ın hazırladığı "Türkiye'de Modern Mimarlık Düşüncesi" söyleşi 7 Ocak Pazartesi günü gerçekleşti. 1980 sonrası modernin değişen anlamından yola çıkarak post modernizm, post struktüvizm ve post kolonyalizm kavramlarını batı ve batı dışı bağlamında irdeleyen Akın, bu ayrımın avantaj ve dezavantajlarına değindi. Moderni "öz" olarak düşünmek ve "ilişkisel" kavramı bağlamında aktaran Akın, hümanizm ve romantizmin modernizmdeki rolüne ve yerel modernizmlerdeki yerine değindi.

### 3M YAPI VE MİMARİ ÜRÜNLERİ

"3M Yapı ve Mimari Ürünleri" semineri 8 Ocak 2008 Salı günü gerçekleşti. Uygulandığı yüzeye ahşap, metal, mermer, taş, deri ve daha birçok materyalin görünümünü ve dokunma hissini kazandıran 3M DI-NOC dekoratif folyonun; pürüzsüz, düz yüzeylere uygulanabildiği bilgisini veren yetkililer, malzemenin kolayca çıkarılabildiğini de aktardılar. Vikuiti ekran filmi kullanılarak gerçekleşen etkinlik sonrasında düzenlenen kokteylde üyelerimiz malzemeleri birebir tanıma imkanı buldular.

### JOTUN BOYA SİSTEMLERİ VE RENKLERİN PSİKOLOJİSİ

"Jotun Boya Sistemleri ve Renklerin Psikolojisi" semineri 24 Ocak 2008 Perşembe günü 230 kişinin katılımıyla gerçekleşti. Renklerin psikolojisi bağlamında sıcak soğuk renklere ve renklerin kullanıldıkları mekana uyumuna değinen firma yetkilileri, renklerin doğru seçimi ile mekan algısındaki değişimlerin önemine değindi. Seminer sonrasında düzenlenen akşam yemeğinde üyelerimiz firma yetkilileriyle tanışma imkanı buldular.

\*Bu sayfada yer alan etkinlikler 38. dönem çalışmalarına ait olmasına karşın bir önceki çalışma raporunda yayın takvimi gereği yer alamadığından 39. dönem çalışma raporunda ele alınmıştır.

### 07 OCAK PAZARTESİ 2008

Mimarlar Odası İzmir Şubesi



### 08 OCAK SALI 2008

Mimarlar Odası İzmir Şubesi



### 24 OCAK PERŞEMBE 2008

Anemon Oteli



#### 19 ŞUBAT SALI 2008

Mimarlar Odası İzmir Şubesi



### GELECEĞİN GÜNEŞ KENTLERİ VE MİMARİSİ

#### ÇETİN GÖKSU

Doç. Dr. Çetin Göksu tarafından hazırlanan "Geleceğin Güneş Kentleri ve Mimarisi" söyleşisi 19 Şubat 2008 tarihinde Mimarlar Odası İzmir Şubesi seminer salonunda gerçekleşti. Sunuşunu "Güneş Kentler" ve "Güneş Mimarisi" ana başlıkları altında gerçekleştiren Göksu, BM tarafından yayımlanan 4. İklim Değişikliği Raporu ve AB ülkeler tarafından küresel ısınmanın beklenenden daha hızlı bir şekilde arttığı gerçeği üzerine durulduğu 2007 yılının önemli bir yıl olduğuna değindi. Göksu, küresel ısınma gerçeğini kabul edip, derhal müdahale etmemiz gerektiğini de sözlerine ekledi. Göksu'nun sunuşunun devamında, konularla ilgili bir forum düzenlendi ve katılımcılarla birlikte, "Küresel Isınmaya Karşı" hangi Güneş projelerinin İzmir'de uygulanabileceği tartışıldı.

#### 25 ŞUBAT PAZARTESİ 2008

Mimarlar Odası İzmir Şubesi



### MİMARİNİN ÜÇ BOYUTLU SUNUMU - MAKET

#### EDOARDO MIOLA

Edoardo Miola tarafından hazırlanan "Mimarinin Üç Boyutlu Sunumu - Maket" söyleşisi 25 Şubat 2008 tarihinde Mimarlar Odası İzmir Şubesi seminer salonunda gerçekleşti. Maketin bir tasarımı veya fikri aktarma biçimlerinden biri olduğunu dile getiren Miola, modelin; sunulduğu kişilerle, yakın zamanda gerçekleştirilecek olan tasarım arasında bir iletişim kurduğuna değindi. Miola ayrıca bu iletişimin eş zamanlı olarak tasarımcı ile yaşandığına ve bu sayede geri dönüşlere olanak sağlandığına değindi. Modelin bir kavramı, tasarımı, fikri temsil etme özelliği taşıdığını dile getirerek, proje ile ilgili analiz yapma imkanı sağladığını dile getiren Miola, maketin hiçbir zaman gerçeğin dışına çıkmaması gerektiğini aktardı. Miola ayrıca modelin dilinin, aktarımda çok büyük önemi olduğunu sözlerine ekledi.

## KORUMA OLGUSU VE TOPKAPI SARAYI'NIN RESTORASYONU

İLBER ORTAYLI

İlber Ortaylı tarafından hazırlanan "Koruma Olgusu ve Topkapı Sarayı'nın Restorasyonu" söyleşisi 21 Mart 2008 Cuma günü gerçekleşti. Ülkemizde koruma politikalarında sürekliliğin olmadığını, siyasi hükümet değişiklikleri ile politikaların da değiştiğini vurgulayan Ortaylı, koruma eyleminin belirli bir bütçe gerektirdiğini, ama en düşük bütçeli bakanlığın Kültür Bakanlığı olduğunu belirtti. Ortaylı finansal problemlerin sponsorluk olarak çözülmeye çalışıldığını ancak sponsor olmak isteyen firmaların kabul edilemez taleplerde bulunduğunu da dile getirdi. Topkapı Sarayı'nın kısaca tarihçesine değinen Ortaylı, Saray ve çevresinin çok katmanlı bir yapı sergilediğini, yapılan kazı çalışmalarında alanın antik dönemden günümüze değin iskan gördüğünün saptandığını açıkladı.

21 MART CUMA 2008

DESEM / DEÜ Rektörlük



## "KIRMIZI" EVLER GEZİSİ

DERYA AKDURAK

2008 yılının ilk teknik gezisi 22 Mart Cumartesi günü Çeşme'de "Mimarlar Yapılarını Gezdiriyor-Kırmızı" oldu. Mamur Baba mevkiinde her biri ayrı tek katlı olarak tasarlanmış beş ev; kendi içinde, aynı zamanda diğer yapılar ile peyzaj ve Akdeniz bitkileriyle bir bütünlük oluşturmuştur. Projelendirme olarak insanı yormayan binaları gezdikten sonra merak edilen "Neden Kırmızı" sorusuna mimarımız "mal sahipleri buraya İtalyanca, Fransızca isimler arıyordu. Ben de öyle karmaşık isimler olmasın kırmızı, mavi gibi kolay isimler olsun dedim ve isim "KIRMIZI" oldu" bilgisini verdi. Bizleri ikramlarıyla çok güzel ağırlayan ve zamanını ayıran Derya Akdurak'a Mimarlar Odası İzmir Şubesi olarak teşekkür ederiz. Daha sonra Alaçatı'ya geçerek, taş yapıları ve pazarını gezip, kahve sohbetleri yaptık.

22 MART CUMARTESİ 2008



## 39. DÖNEM ETKİNLİKLERİMİZ

### SEMİNER

**25 MART SALI 2008**

Mimarlar Odası İzmir Şubesi



## BİNALARDA ISI YALITIMININ ÖNEMİ

"Binalarda Isı Yalıtımının Önemi" semineri 25 Mart 2008 Salı günü gerçekleşti. Çatı ve cephe panellerinin, prefabrik betonarme ya da çelik yapı konstrüksiyonuna içeriden ya da dışarıdan giydirilerek monte edilen yapı elemanları olduğu bilgisini veren yetkililer, panellerin hafif olması sebebiyle günümüz yapı üretim sürecinde sıkça tercih edildiklerini de iletiler.

Seminerin ardından İzopoli firması tarafından düzenlenen kokteyilde, üyelerimiz yetkililerle birebir iletişim kurma imkanına sahip oldular.

### SÖYLEŞİ - SERGİ

**27 MART PERŞEMBE**

Doğal Taş ve Mermer Fuarı



## DİKİLİ - YAŞİBİY DENEMESİ

**İBRAHİM EYÜP**

Nevzat Sayın Mimarlık Hizmetleri bünyesinde yer alan İbrahim Eyüp tarafından hazırlanan "Dikili-Yahşibey Denemesi" söyleşi 27 Mart 2008 Perşembe günü gerçekleşti.

Dikili'deki Yahşibey Köyü'nü; konumu, iklimi, yaşayan insanları ile ayrıntılı olarak aktararak sunuşuna başlayan Eyüp, burada yer alan geleneksel evlerde duvarın önemine değinerek ne gibi işlevler üstlendiğini izleyenlerle paylaştı.

Yahşibey Köyü'nde gerçekleştirdikleri projeleri kronolojik sırayla aktaran Eyüp, köyde var olan malzemelerle yaşanan deneyimi yine köy ve yakın çevresindeki ustalarla yaşadıklarını sözlerine ekledi. Eyüp ayrıca uyguladıkları projelerde ince ve kaba inşaat ayırımı olmadığını, kalıplar söküldüğünde içinde yaşamaya başlanabileceğini de belirtti. Yahşibey'de elde ettikleri projelerin, malzeme ve teknik açıdan geliştirilmiş geleneksel ve yerel bir deneyim olduğunu aktaran Eyüp, dört kez Ağa Han Mimarlık Ödüllerine aday olduklarını da sözlerine ekledi.

Doğal Taş ve Mermer Fuarı 2008 kapsamında açılan Nevzat Sayın'ın "Duvar" Sergisi de ilgiyle izlendi.





## BİR MİMAR VE UYGULAMALARI

29 MART CUMA 2008

İsmet İnönü Kültür Merkezi

### BERNHARD BLAUER

"Bir Mimar ve Uygulamaları" kapsamında İzmir'de konuştuğumuz olan Bernhard Blauer, sunuşunu 29 Mart 2008 Cuma günü, Doğal Taş ve Mermer Fuarı 2008 kapsamında İsmet İnönü Kültür Merkezi'nde gerçekleştirdi.

Blauer, 1986'dan bu yana Londra'da kendi adına yürüttüğü çalışmalarından çeşitli yapı ve iç mekan çalışmalarını İzmirli meslektaşlarına aktardı. Bermondsey'de 3 katlı mevcut bir yapının üstüne eklenerek oluşturulan atölye ev, konsept proje uygulamaları, ofis iç mekan düzenlemeleri, bir konsolosluk yapısının vize bölümü ile çalışma ofislerinin ayrıştırılması işi, koruma altına alınmış bir yapının renovasyonu ve yeniden yorumlanması ile elde ettiği kendi evi, 3 m x 150 m'lik bir parselde uygulanmak üzere gerçekleştirdiği sıra evler projesi gibi, çok farklı ölçek ve içerikteki proje ve uygulama işlerini tanıttı.



## İKİ BOYUTLU KURUMSAL KİMLİK VE ÜÇ BOYUTLU MİMARİ ÇÖZÜM İLİŞKİLERİ

22 MART CUMARTESİ 2008

DESEM / DEÜ Rektörlük

### REŞİT SOLEY

Reşit Soley'in "İki Boyutlu Kurumsal Kimlik ve Üç Boyutlu Mimari Çözüm İlişkileri" söyleşisi 2 Nisan 2008 Çarşamba günü gerçekleşti. Tasarımı; gizli bilinenlerin ortaya çıkarılması, ilişkiye sokulması ve bütüne varılması olarak tanımlayan Soley, tasarımın girdilerini oluşturan kültür, bilgi, içerik, işlev, teknoloji ve malzemenin yanı sıra "gusto(beğeni)"nin önemine değindi. Tasarımcının rolünün tercümanlık olduğuna değinen Soley, biz, kimlik ve dil kavramları ile ortaya çıkan "ben"den söz ederek tasarımın bireysel bir hareket olduğunu aktardı. Tasarımın çok çizmekten bağımsız olduğuna değinen Soley, kendi yönteminin düşünce sisteminde eliminasyon olduğunu sözlerine ekledi. Veri ve işveren tanımının doğru yapılmasının öneminden söz eden Soley, dışın içi yansıtması gerektiğine de değindi.



**09 NİSAN ÇARŞAMBA 2008**

DESEM / DEÜ Rektörlük



**SİNAN'I VE MİMARLIĞINI  
NASIL YORUMLAMALI**

**UĞUR TANYELİ**

Uğur Tanyeli'nin "Sinan'ı ve Mimarlığını Nasıl Yorumlamalı" söyleşi 9 Nisan 2008 Çarşamba günü gerçekleşti. Tarih yazım yaklaşımlarından söz eden Tanyeli, zaman-mekan-toplumsallık bağlamında veya bireyselliği bağlamında tarih yazım yaklaşımlarının yanı sıra bu iki yaklaşıma göre radikal olan arkitektonik bir analiz yapmak yaklaşımından da söz etti. Tanyeli üç ayrı tarih yazım yaklaşımını irdeleyerek; tarih yazımında hep olan ve olacak olan problem olarak; kullanılan kavramların, hatta yazılan tarihin kendisinin tarihsel olduğuna değindi. Sinan'ı kendi bilgi binası aralığında anlamak, okumak zorunda olduğumuza değinen Tanyeli, bu şekilde irdeleyemeyişimizin nedeninin Sinan'a ayrı bir pencereden bakmak isteyişimiz olduğunu aktardı. Sinan'ı, kendi devrinde yaşayan Baki ve Kınalızade ile okumak yerine bugün bizimle yaşıyormuşçasına irdelemenin doğru olmayacağını sözlerine ekledi.

**11-12 NİSAN CUMA - CUMARTESİ 2008**

DESEM / DEÜ Rektörlük



**MİMARLIĞIN VERGİSEL  
YÜKÜMLÜLÜKLERİ**

**AYKUT KOLATAR**

İzmir Vergi Dairesi Başkanlığı, Vergi Denetmenlerinden Aykut Kolatar ve Raşit Uçan tarafından hazırlanan "Mimarların Vergisel Yükümlülükleri Semineri" 11-12 Nisan tarihlerinde Desem'de gerçekleşti. Seminerin ilk gününde; mimarların kazançlarının daha ziyade serbest meslek kazançları kapsamında değerlendirildiğini belirten Kolatar, Serbest Meslek Kazancının tanımını ve unsurlarını açıkladı. Mimarların serbest meslek ve limited şirketler bünyesinde vergisel yükümlülüklerini ve mimarların kazançlarının nasıl tespit edildiğine ilişkin bilgiler verdi. Seminerin ikinci gününde ise "Vergi İncelemelerinde Mükellefin Hakları İdarenin Yükümlülükleri" ve "Tüm Yönleriyle Vergi İncelemesi" başlıkları altında üyelerimize özellikle vergi denetimleri sürecinde hakları, yükümlükleri ve dikkat etmeleri gereken noktalar aktarıldı.

## KAYAKAPI KÜLTÜREL VE DOĞAL ÇEVRE KORUMA VE CANLANDIRMA PROJESİ

### CENGİZ KABAOĞLU

Cengiz Kabaoğlu'nun "Kayakapı Kültürel ve Doğal Çevre Koruma ve Canlandırma Projesi" söyleşi 16 Nisan 2008 Çarşamba günü gerçekleşti. Kabaoğlu proje alanı hakkında genel bir bilgilendirmenin ardından proje ortaklarını aktardı. Kabaoğlu ayrıca ağırlıklı olarak terkedilmiş özel mülkiyet olan alanın yasal durumundaki gelişmeleri aktardı. Projenin amacının; Kayakapı Mahallesi'nin, tarihi yapıları, kentsel dokusu ve doğal alanlarıyla birlikte bir 'çevre mirası' olarak korunması ve kültür turizmi ağırlıklı işlevlendirilmesi ile uluslararası standartlarda, sürdürülebilir turizm yatırımının gerçekleştirilmesi: tarihi yapılarda konaklama imkanlarının yaratılması, günübirlik turizm faaliyetleri ile mahallenin geçmiş yaşantısının canlandırılarak ziyaretçilere tanıtılması olduğunu belirten Kabaoğlu, ana ilkeleri, yöntemi, ana danışmanlık konuları hakkında bilgi verdi.

16 NİSAN ÇARŞAMBA 2008

Mimarlar Odası İzmir Şubesi



## EFES YAMAÇEVLER

### CENGİZ TOPAL - FERİDE KAT

20 Nisan 2008 Cumartesi günü sabah Torbalı'da Temel Usta'da yapılan sabah kahvaltısından sonra Efes Müzesi'nden Arkeolog Feride Kat'ın eşliğinde Efes ve Yamaçevler gezimize başladık.

Dört saat süren Efes ve Yamaçevler'deki bilgilendirmeden sonra öğle yemeğimizi Hitit Restoran'da yiyip, teknik gezimize Selçuk Müzesi'nde devam ettik.

Efes, Yamaçevler ve Selçuk Müzesi'nde bizlere eşlik eden Arkeolog Feride Kat'a ve bu imkanı sağlayan Selçuk Müze Müdürü Cengiz Topal'a Mimarlar Odası İzmir Şubesi adına teşekkür ederiz.

Müzeden sonra St. John Kilisesi ve İsabey Camii gezildi. Ağaçlar altındaki kafede çay molasının ardından geç vakit İzmir'e hareket ettik.

20 NİSAN CUMARTESİ 2008



**29 NİSAN PAZARTESİ 2008**

Mimarlar Odası İzmir Şubesi



**DOĞALAR VE PORTELER  
FOTOĞRAF SERGİSİ**

**ABDÜLKADİR BİÇER**

Abdülkadir Biçer'in "Doğalar ve Portreler" Fotoğraf Sergisi 29 Nisan 2008 tarihinde düzenlenen kokteyl ile açıldı. Üç hafta boyunca açık kalan sergi, üyelerimiz tarafından ilgiyle izlendi.

**06 MAYIS SALI 2008**

Mimarlar Odası İzmir Şubesi



**BİR MİMAR VE UYGULAMALARI**

**BÜNYAMİN DERMAN**

Bünyamin Derman'ın "Bir Mimar ve Uygulamaları" söyleşi 6 Mayıs 2008 Salı günü gerçekleşti.

db mimarlık ofisi hakkında bilgi vererek söyleşisine başlayan Derman, meslek hayatının büyük kısmını yarışmalar için hazırladığı projelerin oluşturduğunu ve yarışmalara katılarak pek çok deneyim kazandığını belirtti. Daha sonra db mimarlık olarak tasarladıkları projelere ilişkin örnekler sunan Derman, öncelikle İzmir Adnan Menderes ve Dalaman Havalimanları yarışmaları için hazırladıkları projelere değindi. Bu projeleri hazırlarken Avrupa'nın ve dünyanın pek çok havalimanını incelediklerini ve bu tür karmaşık işlevli yapıların tasarlanması aşamasında büyük bir bilgi birikimine gereksinim duyulduğunu belirtti. Özellikle Dalaman Havalimanı uygulama projesinin her safhasında hem kişisel hem de ofis olarak pek çok önemli deneyim kazandıklarını vurguladı.

Derman havalimanı projesinden sonra Çamlıca Kulesi için hazırladıkları öneriyi sundu. Projenin gerçekleştirilmesine yönelik Arup grubu ile yaptıkları çalışmalara değindi. Kendi ofisinden yola çıkarak, mimarlık ofislerinin de günümüzde rekabet koşullarına uyum sağlayabilmesi için kurumsallaşmasının zorunlu olduğunu dile getirdi. Son olarak ekolojik planlama ilkelerine uygun olarak tasarladıkları Edip İplik Alışveriş Merkezi ve Siemens için hazırladıkları kampus alanı projelerini sundu.





## BİR MİMAR VE UYGULAMALARI

20 MAYIS SALI 2008

Mimarlar Odası İzmir Şubesi

### BORAN EKİNCİ

Boran Ekinci'nin "Bir Mimar ve Uygulamaları" teması kapsamındaki söyleşi 20 Mayıs 2008 Salı günü gerçekleşti. Boran Ekinci Mimarlık Bürosu'nun çalışma düzeninden söz eden Ekinci, ilk olarak Dalokay Mimarlık Bürosu ile ortak çalıştıkları Konya Olimpiyat Köyü projesini izleyenlerle paylaştı. Ekinci ayrıca Eston Tatarcık Evleri Tanıtım ve Satış Ofisi ve Fethiye Ece Marina yapılarının ardından ODTÜ ARGE Binası ve Kemer 50 Evleri'ni uygulama aşamalarıyla birlikte aktardı. Ekinciler Genel Müdürlük Binası'ndan sonra aktardığı ODTÜ Hazırlık Binası'nda genellikle sonradan sıvanan ve boyanan duvarların aksine brüt betonu kullanabildiğini aktardı. Selenium Country ve Emirgan Konutları örnekleri üzerinden daha birçok kapalı sitenin tercih edilme sebebinin güvenlik sorunu olduğuna değinen Ekinci, refah seviyesi yüksek bir ülke olunması durumunda yapılan tüm bu işlerin anlamını yitireceğini sözlerine ekledi.



## RÜZGAR ENERJİSİNİN MİMARİ TASARIM GİRDİSİ OLARAK KULLANIMI

27 MAYIS SALI 2008

Mimarlar Odası İzmir Şubesi

### HALİS GÜNEL - EMRE İLGİN

Halis Günel ve Emre İlgin'in "Bir Mimari Tasarım Kriteri Olarak Rüzgar Enerjisi Kullanımı" ve "Yüksek Binalarda Rüzgar Etkisine Karşı Mimari Tasarım Yaklaşımları" temalarına değindikleri söyleşi 27 Mayıs Salı günü gerçekleşti. Ege Mimarlık'ta yayımlanan "Bir Mimari Tasarım Kriteri Olarak Rüzgar Enerjisi Kullanımı" makalesinin içeriğine ek olarak modern gökdelenlerin, taşıyıcı sistem tasarımı alanındaki gelişmeler ve yüksek dayanımlı malzeme kullanımı ile yüksekliği arttıkça, ağırlık ve rijitliğinin azalarak narinlik ve esnekliği, dolayısıyla rüzgar yüküne karşı hassasiyetinin artacağı bilgisini veren Günel, yüksek binaların maruz kaldığı rüzgar yükleri ve yanıl salınımın önemli bir sorun haline geldiğini aktardı.



#### 28 MAYIS ÇARŞAMBA 2008

Mimarlar Odası İzmir Şubesi



#### DUPONT DORIAN AKRİLİK YÜZEY KAPLAMA ÜRÜNÜ

Hanefi Küçük'ün hazırladığı "Dupont Corian Akrilik Yüzey Kaplama Ürünü" semineri 28 Mayıs 2008 Çarşamba günü gerçekleşti. İlk olarak Dupont şirketinin kuruluşu ve gelişimini aktaran Küçük, ürün çeşitlerini ayrıntılarıyla aktardı. Dupont Ege Bölge satış yetkililerini izleyenlere tanıtan Küçük, mimarlara her türlü tanıtım ve teknik destek verebileceklerini de ilettiler. Dupont tarafından icat edilen Dupont Corian yüzey kaplama malzemesinin tanıtımı Küçük tarafından yapıldı. Seminerin ardından firma tarafından düzenlenen kokteylde üyelerimiz, ürün ile ilgili sorularına firma yetkilileri tarafından cevap alma imkanı buldu.

#### 10 HAZİRAN SALI 2008

Mimarlar Odası İzmir Şubesi



#### İÇ MEKAN TASARIMI

##### İŞİL TURAN ÖZNR

İşil Turan Öznur'un "İç Mekan Tasarımı" söyleşisi 10 Haziran 2008 Salı günü gerçekleşti. Bürosunun genel işleyişinden ve kendi tasarım geçmişinden söz eden Öznur, iç mekan tasarımı konusundaki uygulamalarını izleyenlerle paylaştı. Projelerini dört ana grupta aktaran Öznur, "ticari işletmeler içinde bulunan projeler" başlığı altında, Antalya, İzmir ve Dalaman havalimanı içerisinde yer alan projelerini izleyenlerle paylaştı. Ağırlıklı olarak havalimanlarında ve alışveriş merkezlerinde yer alan bu tür kafe/barların; şık, çarpıcı, hijyenik olması gerektiğine değinen Öznur, aynı zamanda küçük bir alanda ciddi bir altyapıya ihtiyaç duyduğunu da sözlerine ekledi. "Konsept projeler" başlığı altında Domino's Pizza örneklerini paylaşan Öznur, var olan bir konseptin uygulama aşamasında uyarlanması işinin ayrıntılarını da aktardı. Hedef kitlenin öneminin ön planda olduğu "bireysel işletme projeleri" bağlamında Alsanca ve Karşıyaka'dan örnekler sunan Öznur, son olarak "sponsor projeleri" başlığı altında yaptığı projelerini aktardı.

## SeraCAD ÜÇ BOYUTLU TASARIM PROGRAMI

Seramiksın tarafından düzenlenen "SeraCAD Üç Boyutlu Modelleme Programı" tanıtım semineri 16 Haziran 2008 Pazartesi günü gerçekleşti. Seramiksın firması hakkında bilgi verilerek başlayan seminer, SeraCAD programı üzerinde çalışan yetkililer tarafından genel olarak programının özelliklerinin ve işleyişinin aktarılmasıyla devam etti. Programa nasıl ulaşılabileceğinin bilgisi de verilen seminerde, program hakkında her türlü yardımın en kısa zamanda sağlandığı da izleyicilerle paylaşıldı. Seminer sonrasında firma tarafından düzenlenen kokteylde izleyiciler program hakkında ayrıntılı bilgi edinme ve ön kayıt yaptırma imkanına sahip oldular.

**16 HAZİRAN PAZARTESİ 2008**

Hilton Oteli



## BURSA SANTRAL GARAJ KENT MEYDANI VE KENTSEL TASARIM PROJESİ

### SEÇKİN KUTUCU

Seçkin Kutucu'nun "Bursa Santral Garaj Kent Meydanı Mimari ve Kentsel Tasarım Projesi" söyleşi 24 Haziran 2008 Salı günü gerçekleşti. Proje ve uygulama aşamalarında yer alan ekip arkadaşlarından söz eden Kutucu, ekip işi olmanın ve ekibin uyumlu çalışmasının önemine değindi. Bursa Santral Garaj Kent Meydanı Mimari ve Kentsel Tasarım Projesini, dört aşamada aktaran Kutucu, ilk olarak yarışma projesi aşamasını alanın konumu, çevre verileri ve yakınındaki kentsel dönüşüm projeleriyle birlikte aktardı. Kutucu, ikinci aşamada Bursa Büyükşehir Belediyesiyle ve sonrasında projeye bir yatırımcıyla devam ettirilmesi aşamasında yatırımcıyla görüşmelerin olduğu bilgisini verdi. Bu aşamada projenin revize edilmesinin söz konusu olduğunu aktaran Kutucu, yarışma projesinde önerdikleri çok işlevli tasarımın, sadece alışveriş ve eğlence işlevlerini barındırdığı projeye dönüşüm sürecini aktardı. Kutucu son olarak uygulama aşamasını ayrıntılarıyla birlikte izleyenlerle paylaştı.

**24 HAZİRAN SALI 2008**

Mimarlar Odası İzmir Şubesi



10 EYLÜL ÇARŞAMBA 2008

İzmir Sanat



## MİMARLIĞA BAKIŞ

### DOĞAN HIZLAN

Doğan Hızlan'ın "Mimarlığa Bakış" söyleşi 10 Eylül 2008 Çarşamba günü gerçekleşti. Yaşadığı kentlere binalardan baktığını ve bir kentin algısının tanınmış binalarla güçleneceğini aktaran Hızlan, Moskova ve Frankfurt örnekleri üzerinden kent kimliğine ve Türkiye'de bunun sağlanamayışına değindi. Ayrıca yurtdışındaki birçok büyükkente ayak bastığımızda o kenti tanıyabileceğimizi lakin İstanbul'da çok yoğun şekilde yapılan konut sitelerinde, bulunduğumuz yerin İstanbul olup olmadığını sorguladığını dile getirdi. Küreselleşme sürecine rağmen birçok korunan kent örneğinin yanında ülkemizin bu derece yoksun kalışına, kendi ilgi alanı edebiyat kitapları üzerinden örnekler vererek de değindi. Korumanın mimari açıdan öneminin yanı sıra edebi bir romanda geçen sokağın günümüze taşınmayışını kültürel bir kayıp olarak gören Hızlan, ülkemizin bu probleminin parayı kazananların kültürü kazanlar ile aynı kişiler olmadığını kaynaklandığını ilettili.

16 EYLÜL SALI 2008

Mimarlar Odası İzmir Şubesi



## ALThERMA DAİKİN ISI POMPASI İLE TOPLAM KONFOR ÇÖZÜMÜ

Daikin tarafından düzenlenen "Altherma Daikin Isı Pompası ile Toplam Konfor Çözümü" semineri 16 Eylül 2008 Salı günü gerçekleşti. Düşük sıcaklıktaki enerjiyi çevreden alıp sıcaklığını yükselterek ısıtma ihtiyacını karşılayan ısı pompasının, çok soğuk havalarda dahi bir evi ısıtabilme kapasitesine sahip olduğu bilgisi verilen seminerde yüksek verimlilikte ısı üreten sistemin, çevreye duyarlılığı yetkililer tarafından aktarıldı. Ayrıca yerden ısıtma sistemi veya düşük sıcaklık radyatörleri ile ısıtma, fan coil ile hem ısıtma hem soğutma, sıcak su boyleri ile yıl boyunca sıcak su ihtiyacının karşılanabileceği aktarıldı.

Seminer sonrasında firma tarafından düzenlenen kokteylde izleyiciler ısı pompası hakkında ayrıntılı bilgi edinme imkanına sahip oldular.



## AGORA GEZİSİ

19 EYLÜL CUMA 2008

### AKIN ERSOY

Agora Kazı Başkanı Yrd. Doç Dr. Akın Ersoy eşliğinde mimarlar ve mimarlık öğrencileri için düzenlenen Agora Kazı Alanı Gezisi 19 Eylül 2008 tarihinde gerçekleşti. Agora yapıları ve işlevlerinden bahseden Ersoy, Agora Kazısının geçmişi hakkında kısaca bilgi verdi. Stoaların günümüze gelene değin pek çok değişim geçirdiği, pek çok kez su baskınına uğradığı, antik dönemde bu baskınların önlenmesi için zeminin yükseltilmesi gibi pek çok düzenleme yapıldığı vurgulanmıştır. Kazı alanında gerçekleştirilen restorasyon ve koruma çalışmaları hakkında da bilgi veren Ersoy, kazı alanı ve buluntularının iklimsel olaylardan etkilenmesi için Ticaret Odası'nın desteğiyle koruma çatısı yapıldığını belirterek, agora duvarları üzerinde çok nadir olarak rastlanan grafitilere ve bunların nasıl korunacağına ilişkin bilgi verdi. Agora'nın kazılmayan bölümlerinin bulunduğunu belirten Ersoy, kazı çalışmalarının devam edeceğini bildirdi.



## BİR MİMAR VE UYGULAMALARI

24 HAZİRAN SALI 2008

Mimarlar Odası İzmir Şubesi

### AYDAN VOLKAN

Aydan Volkan tarafından hazırlanan "Bir Mimar ve Uygulamaları" söyleşisi 24 Eylül 2008 Çarşamba günü gerçekleşti. Kültür ve Turizm Bakanlığı'nın İzmir Eski Tekel Binalarını 'Yeniden İşlevlendirme' dönüşüm projesi kapsamında İzmir Ticaret Odası, Arkas Holding ve İzmir Ekonomi Üniversitesi birlikteliğinde kültür merkezine dönüştürülecek yapıların tasarım grubunda yer aldıklarını dile getiren Volkan, projeye ilgili sık sık İzmir'de bulunacağını da sözlerine ekledi. Kreatif Mimarlık ekibinden ve ekip işinin günümüzdeki öneminden bahseden Volkan, ilk olarak tasarladıkları ofis yapılarından TEB Bölge Müdürlüğü, Petrol Ofisi Genel Müdürlüğü, ARKAS Ofis Binası ve ARKAS Holding İş Merkezi&Konser Salonu'nu izleyenlerle paylaştı.



## 13 EKİM PAZARTESİ 2008

Atatürk Kültür Merkezi

# Mimarlık Haftası'08

13 14 15 16 17 18 19 EKİM 08



Mimarlar Odası İzmir Şubesi tarafından her yıl düzenlenen Mimarlık Haftası Etkinlikleri 13 Ekim Pazartesi günü yapılan tören ile başladı. Mimarlar Odası İzmir Şubesi Yönetim Kurulu Başkanı Hasan Topal, yaşanan finansal krize ve bu krizden ilk olarak etkilenecek sektörün mimarlık ve inşaat sektörü olduğuna değinerek başladığı konuşmasında mimarlık haftası için belirlenen "kentle karşılaşma-lar" temasının kente ve mimarlığa dair yeni sorular sorabilmek ve farkındalığı artırmak amacı taşıdığını dile getirdi. İzmir Vali Yardımcısı Şükrü Kara tüm mimarların mimarlık gününü kutlayarak başladığı konuşmasında kültürel ve yerel girdilerin mimarlıkla bütünleşerek kentlerin biçimlendirilmesi sonucu daha yaşanılır çevrelerin ortaya çıkabileceğine değindi. Açılış konuşmalarının ardından meslekte 30. ve 50. yılını geride bırakan üyelerimiz için plaket töreni gerçekleştirildi ve "kentle karşılaşma-lar" temasıyla düzenlenen fotoğraf yarışmasında dereceye giren ve sergilemeye hak kazanan yarışmacılara ödülleri verildi. Plaket ve ödül töreninin ardından Mimarlık Haftasının tematik sunuşu Yrd. Doç. Dr. Zehra Ersoy tarafından gerçekleştirildi. Karşılaşma kavramına ve bu kavramın kent ile insan ilişkilerine yansımalarına değinen Ersoy, gündelik yaşamın önemine dikkat çekerek, kente dair farkındalıkların artırılmasının amaçlandığını belirtti. Düzenlenen etkinliklere toplam 1978 katılım oldu.

## TASARIM YÖNTEMLERİ

### REŞİT SOLEY

Reşit Soley yürütücülüğünde 14 Ekim Salı günü gerçekleşen Tasarım Yöntemleri Atölyesi, öğrencilerin kendilerine ait bir şey olup olmadığı sorunsalı üzerinden ben kavramına ve bu kavramdan tasarıma uzanan bir sürece evrildi. Öğrencilerden kendi seçtikleri bir varlık için yine kendi seçtikleri bir mekan tasarımını alışılmadık bir yöntemle gerçekleştirmeleri ve bunu diğer katılımcılarla paylaşmaları istendi. Çalıştay bu sunuşlar üzerinden gerçekleşen tartışmalarla son buldu.

### 14 EKİM SALI 2008

Atatürk Kültür Merkezi



## MÜZİK - MİMARLIK: SES - MEKAN

### BURKAY PASİN - RUKEN GÜLERYÜZ

Burkay Pasin ve Ruken Gülyüz yürütücülüğünde 14 Ekim Salı günü gerçekleşen Müzik-Mimarlık: Ses-Mekan Atölyesinde; müzik mimarlık ilişkisinin dolaylı olduğu ancak bu çalışmada müzikal formun görsele, mimari formun da işitsele uyarlanma süreci ve alternatiflerinin değerlendirileceği, bu iki farklı algının etkileşimi ve yaratıcı sürece katkısının irdeleneceği belirtildi.

### 14 EKİM SALI 2008

Resim Heykel Müzesi



## MİMARLAR YAPILARINI GEZDİRİYOR

### A. ADNAN SAYGUN SANAT MERKEZİ TEVFİK TOZKOPARAN - EMRE ULAŞ

"Mimarlar Yapılarını Gezdiriyor" başlığı altında mimarı Tefvik Tozkoparan ve Emre Ulaş eşliğinde Adnan Saygun Kültür Merkezi 14 Ekim 2008 tarihinde gezildi. İki grup halinde gerçekleşen gezide öncelikle Tefvik Tozkoparan ve Emre Ulaş tarafından katılımcılara yapı hakkında bilgi verildi. Yapının dış mekanlarının ardından salonlar gezildi. Emre Ulaş'ın salonların teknik donanımına ve tesisatına ilişkin bilgilendirmesinin ardından, salonların sahne arkasında yer alan sanatçı soyunma odaları vb. mekanlar gezildi.

### 14 EKİM SALI 2008



14 EKİM SALI 2008



## AGORA KAZI ALANI

### AKIN ERSOY

Agora Kazı Başkanı Yrd. Doç Dr. Akın Ersoy eşliğinde kent halkı için düzenlenen Agora Kazı Alanı Gezisi 14 Ekim 2008 tarihinde gerçekleşti.

Öncelikle agora yapıları ve işlevlerinden bahseden Ersoy, Agora Kazısı'nın geçmişi hakkında kısaca bilgi verdi. Kazı alanında gerçekleştirilen restorasyon ve koruma çalışmaları hakkında da bilgi veren Ersoy, Agora'nın kazılmayan bölümlerinin bulunduğunu ve kazıların devam etmesi için yan parsellerde kamulaştırma çalışmalarının devam ettiğini belirtti ve kazı çalışmalarının devam edeceğini bildirdi.

14 EKİM SALI 2008

Atatürk Kültür Merkezi



## MİMARLIĞIN METROPOL KARŞISINDAKİ HAMLELERİ İHSAN BİLGİN

İhsan Bilgin'in "Mimarlığın Metropol Karşısındaki Hamleleri" tematik sunuşu 14 Ekim 2008 Salı günü gerçekleşti. Bilgin, yeni mimarlık söyleminde dikkat çeken metropol kavramına ve bu gerçek üzerine artık mimarların daha çok düşündüklerine değinerek başladığı söyleşide, ilk kez 70'lerde Rem Koolhaas tarafından yazılan "Delirious New York/Çılgın New York" kitabı ile dile getirilen metropol kavramının günümüzde oldukça yoğun kullanıldığına, bienallerde karşılaştırmalı olarak yer verildiğine değindi. Rem Koolhaas'ın Chicago'daki Student Center IIT binasına yeni fonksiyonallizme örnek göstererek sunuşunda yer veren Bilgin, Frank Gehry'nin Chicago'daki Jay Pritzker Pavillion ve Zaha Hadid'in Viyana'daki Spittelu Yerleşimi ile İstanbul Kartal Projesinin yeni ekspresyonizm (yeni dışavurumculuk) içerisinde yer aldığına değindi. Herzog+de Meuron'un Barselona'daki Forum yapısının içealim üzerine bir kurgusu olduğuna değinen Bilgin, yine Herzog+de Meuron'un yeni fenomenolojiyi temsil eden Hoster Lentos Museum'unda estetik bir hamle yerine, duyuşsal bir çekim alanı yaratıldığına dikkat çekti.



## VIYANA - CHICAGO METROPOL VE MİMARLIK

**GÜNKUT AKIN - İHSAN BİLGİN -  
NEVZAT SAYIN - TANSEL KORKMAZ**

Güncut Akın, İhsan Bilgin, Nevzat Sayın ve Tansel Korkmaz'ın katılımıyla gerçekleşen "Viyana - Chicago: Metropol ve Mimarlık" Paneli 14 Ekim 2008 Salı günü gerçekleşti. İstanbul Bilgi Üniversitesi Mimari Tasarım Yüksek Lisans Programı'nda geçen dönem Viyana ve Chicago kentleri üzerinden tartışılan metropol ve mimarlık ilişkisi aynı başlıkla bir sergi ve panel olarak sunuldu. Panel katılımcıları tarihselliğin ve kasvetin kenti Viyana ile hızın ve dinamizmin kenti Chicago'yu iki farklı kıtanın iki metropolünü değerlendirdiler.

**14 EKİM SALI 2008**

Atatürk Kültür Merkezi



## ESKİ VE YENİ - KENTTEKİ DEĞİŞİMLER VE İNSANLAR

**AHMET İĞDİRLİGİL**

Ahmet İğdirliğin yürütücülüğünde 15 Ekim Çarşamba günü gerçekleşen "Eski ve Yeni - Kentteki Değişimler ve İnsanlar Atölyesi", İğdirliğin Akdenizlilik örneği üzerinden kimlik, yerellik ve o yere özgü olma durumlarının irdelendiği sorular üzerinden öğrencilerin konuya dahil edilmeye çalışılmasıyla başladı. Gerçekleştirdiği Bodrum ve Akdeniz sunuşu ile bu sorgulamayı güçlendiren İğdirliğin, Bodrum'un kimliğinde önemli bir yeri olan mandalınanın yalnızca 70 yıllık bir geçmişe sahip olduğunu, öncesinde incirliklerin ve daha da öncesinde üzümün yer aldığı bilgisini verdi. İnsanın önemine yer verilen ve yapılan her şeyde insanın ana girdi olduğu gerçeğinin unutulmaması gerekliliği savunulan çalıştayda, yapılan Kemeraltı ve Konak Meydanı gezisi ile bu yerlerde İzmir'e ait bir şeylerin olup olmadığı ve gezilen alanların sorunları gözlemlendi. Gezi sonrası Konak Meydanı ve Kızlarağası Hanı Avlusu üzerine gözlemlenen sorunlar, insan ve kentteki değişimler bağlamında iki grup olarak irdelendi ve projeler üretildi. Üretilen ürünler çalıştayın son aşamasında tüm katılımcılarla birlikte değerlendirildi.

**15 EKİM ÇARŞAMBA 2008**

Atatürk Kültür Merkezi



**15 EKİM ÇARŞAMBA 2008**

İKSEV

**KARŞILAŞMALAR:  
MİMARLIK VE DANS****ZEHRA ERSOY - GÖRKEM DİZDAR**

Zehra Ersoy ve Görkem Dizdar yürütücülüğünde 15 Ekim Çarşamba günü gerçekleşen "Karşılaşmalar: Mimarlık ve Dans Atölyesi", ikilinin daha önce gerçekleştirdikleri "Dans Eden Bedenler" atölyesinde yaşadıkları deneyimi katılımcılarla paylaşmaları ile başladı.

Karşılaşma kavramı üzerinde yapılan tartışmanın ardından Alsancak Kıbrıs Şehitleri Caddesi örneği üzerinden bir sokağın sabah, öğle, akşam ve gece vakitlerindeki akışkanlığı, bu akışın meydana getirdiği ruh hali ve sokak üzerinde meydana gelen formlar bedensel dille ortaya konmaya çalışıldı. Mimarlık öğrencileri; mimarinin insan hareketlerini doğru biçimlendirdiği ölçüde başarı kazanacağını örneklerle ortaya koyarak, bundan sonra hareketi de bir tasarım girdisi olarak değerlendireceklerini belirttiler.

**15 EKİM ÇARŞAMBA 2008****KENT MİMARLIK HARİTASI'NIN  
ROTASINDA "ALSANCAK"****EMEL KAYIN**

Kent Mimarlık Haritası'nın Rotasında "Alsancak" Gezisi Yrd. Doç. Dr. Emel Kayın'ın eşliğinde 15 Ekim Çarşamba günü gerçekleşti. Alsancak Bölgesi'ni ve orada yer alan mimarlığı, tarihsel ve mekansal açılımlarıyla kavratmaya çalışmanın ötesine geçen gezi, mimarlığa özel bir bakış açısının, kaygıların, sorgulamaların ve bu meslek alanının kullandığı dilin kentlilerle paylaşılacağı bir etkinlik olarak da düşünülmüştür. Mimarlar Odası İzmir Şubesi bünyesinde örgütlenen bir çalışma grubu tarafından hazırlanan "Kent Mimarlık Haritası"nda refere edilen binaların rotasında sürdürülen gezi, Alsancak Gar - Pasaport - Kültürpark arasında konumlanan alan içerisinde gerçekleştirildi. Alsancak Bölgesi'nin kentin hem tarihsel hem de modern yüzünü oluşturması, gezi sürecinde İzmir mimarlığının farklı evrelerinin izlenmesine olanak sağlamıştır.

**BİR MİMAR VE UYGULAMALARI****15 EKİM ÇARŞAMBA 2008**

Atatürk Kültür Merkezi

**AHMET TERCAN**

Bir Mimar ve Uygulamaları ana başlığında yer alan Ahmet Tercan söyleşisi 15 Ekim Çarşamba günü gerçekleşti. Yaparken tereddütlü olduğu veya şimdilerde bakıp tekrar sorguladığı projeleri paylaşmak istediğini dile getiren Tercan, böyle bir sunuşun kendisi için de faydalı bir sürece dönüşeceğini sözlerine ekledi. İlk olarak iki yıl önce gerçekleştirdikleri bir klinik projesini izleyenlerle paylaşan Tercan, daha sonra İzmir Çeşmealtı'nda bir yanıyla sosyal bir yanıyla özel kullanımlar barındıran rekreasyon alanı tasarımını aktaran Tercan, ardından İstanbul Boğazi'nde mevcut yapının güçlendirilmesi ve cephe tasarımını barındıran projeyi izleyenlerle paylaştı. Acıbadem Hastanesi projesinin tasarım kriterlerini ve tartışılan noktalarını aktaran Tercan, son olarak Urla'da gerçekleştirdiği bir villa projesini izleyenlerle paylaştı.

**BİR MİMAR VE UYGULAMALARI****15 EKİM ÇARŞAMBA 2008**

Atatürk Kültür Merkezi

**PHILIPPE RAHM**

Philippe Rahm'ın "Thermodynamic Lanscapes" temalı söyleşisi 15 Ekim Çarşamba günü gerçekleşti. Mimarlığın sadece duvar, kolon, çatı gibi görünen öğelerle ilgilenmediğini, hatta boşluğun mimaride çok daha önemli olduğunu aktaran Rahm, kendi mimari yaklaşımını bu bağlamda izleyenlerle paylaştı. Mimarinin ana hedefinin konfor koşulları yaratmak bağlamında iklimi yönetmek olduğuna değinerek, 1990'lardan itibaren bu konuda çalışmaya başladığını ileten Rahm, ışık, hava, koku, nem gibi mekana, uzama ilişkin görünmeyen parametreler üzerinde araştırmalar yaptığını sözlerine ekledi. Küresel ısınma problemine yalnızca teknik açıdan bakmanın doğru olmadığını ileten Rahm, yeni bir yaşam tarzı, yeni bir dizayn şekli yaratılması gerekliliğini aktardı. Bu bağlamda yaptıkları projeleri sunan Rahm son olarak Venedik Bienali'nde yer alan projesini izleyenlerle paylaştı.



#### 16 EKİM PERŞEMBE 2008

Atatürk Kültür Merkezi



### BEKLENTİ, GEÇİŞ VE TOPLANMA İÇİN BİR YER YAPMAK

#### AHMET TERCAN

Ahmet Tercan yürütücülüğünde 16 Ekim Perşembe günü gerçekleşen “Bekenti, Geçiş ve Toplanma İçin Bir Yer Yapmak Atölyesi”, öğrencilerin tarihi kent alanı içerisinde 15x20 metre boyutlarında köşebaşı bir yer için beklenti, geçiş ve toplanma soyutlamaları bağlamında tasarlayacakları mekanın altlığını oluşturan maket çalışmaları ile başladı. Esas olarak yapmanın önceliği ve anlamına yoğunlaşan atölye çalışması bu bağlamda gerçeğin en iyi temsili olan maket üzerinden gerçekleştirildi. Düşünmenin bir kenara bırakıldığı ve düşünmeden yapmanın keyfine ulaşılması hedeflenen çalıştay, maket üzerinden birçok alternatifin denenmesi ile projenin hem kent hem de kendi içerisindeki problemlerinin arayüz ve gerilim arayışları içerisinde irdelendiği bir sürece evrildi.

Çalıştayın son aşamasında ise jüri üyeleri takviyesi ile maketler üzerinden kavramlar ve yaklaşımlar tartışılıp, tanımlandı.

#### 16 EKİM PERŞEMBE 2008

Resim Heykel Müzesi



### ÇOCUK VE MİMARLIK

#### HİKMET GÖKMEN

“Çocuk ve Mimarlık Atölyesi” Hikmet Gökmen yürütücülüğünde 16 Ekim 2008 tarihinde gerçekleşti. Salih İşgören İlköğretim Okulu ikinci sınıf öğrencileriyle gerçekleştirilen atölyede öncelikle çocuklara mimarlık nedir ve nasıl ortaya çıkmıştır sorusu üzerinden mimarlık tanıtıldı. Mimarlık kavramının ardından mimar kimdir sorusu sorularak örneklerle mesleğe ilişkin ön fikir edinmeleri sağlanmaya çalışıldı. Gökmen’in sunumu sonrasında çocuklara yaşadıkları sokakları resmetmeleri istenerek çevrelerine ilişkin farkındalıklarını artırma amacıyla alıştırmaya yapıldı. Atölye çalışması bünyesinde Resim Heykel Müzesi’nde sergilenen “Viyana - Chicago: Metropol ve Mimarlık Sergisi”nin gezilmesinin ardından öğrencilerden sergide yer alan binalardan en çok beğendiklerini resmetmeleri istendi.

## MİMARLAR YAPILARINI GEZDİRİYOR

16 EKİM PERŞEMBE 2008

### THE PORT RESİDENCE EMRE KARCIOĞLU

"Mimarlar Yapılarını Gezdiriyor" başlığı altında mimarı Emre Karcioğlu eşliğinde The Port Residence 16 Ekim 2008 tarihinde gezildi. İki grup halinde gerçekleşen gezide öncelikle Emre Karcioğlu tarafından katılımcılara yapı hakkında bilgi verildi ve bir sunuş gerçekleştirildi. Yaklaşık 65'er metre cephesi olan yapının mimari yaklaşımı ve tasarım aşamaları aktarılan sunuşta, 3500m<sup>2</sup>'lik bir parsel üzerinde yer alan iki-si bodrum kat olmak üzere toplam 26 katlı olan binanın inşaat süreçleri ve uygulama detayları hakkında da bilgi verildi. Tasarımdan kaynaklı olarak çeşitli plan tiplerine sahip olan yapının farklı kat planlarının tümü gezildi.

Bina teknik donanımında en yeni teknolojilerin kullanıldığı bilgisi verilen gezide, özel soğutma, ısıtma, havalandırma, sıcak su sistemi, yerden ısıtma, springler yangın söndürme sistemleri hakkında detaylı bilgi verildi.



## BİR MİMAR VE UYGULAMALARI

16 EKİM PERŞEMBE 2008

Atatürk Kültür Merkezi

### TAMER BAŞBUĞ - HASAN ÖZBAY

Tamer Başbuğ ve Hasan Özbay söyleşisi 16 Ekim Perşembe günü gerçekleşti. Öğrencilik yıllarından ve o yıllarda yarışmalarla tanışmalarının ardından günümüze kadar adeta hastalığa dönüşen yarışmalar sürecini aktaran Özbay, bugüne kadar 166 yarışmaya katıldıklarını iletti. Mimarlığı kent ile ilişkilendirmenin bir alışkanlığa dönüştüğünü ileten Özbay, bu gelişime Baran İdil'in katkısının olduğunu da aktardı.

AKM'de Mimarlık Haftası boyunca izlenen "TH&İdil Mimarlık Sergisi" hakkında bilgi veren Başbuğ, dijital ortamın gelişimi ve gerçekçi görüntünün yakalanması ile bina inşa etmenin de eski önemini yitirmeye başladığını ve aynı şekilde yarışmaların da önemini yitirdiğini sözlerine ekledi. Konuşmacılar son dönem çalışmalarını da izleyenlere aktardı.





### 16 EKİM PERŞEMBE 2008

Atatürk Kültür Merkezi



## BİR MİMAR VE UYGULAMALARI

### TED CULLINAN

Ted Cullinan'ın "Architecture and Gardening" temalı söyleşisi 16 Ekim Perşembe günü gerçekleşti. Cullinan projelerin tasarım girdilerini oluşturan kullanıcı profili ve çevre verilerini sunuşunda hem eş zamanlı çizerek hem de önceden hazırladığı eskizleriyle aktardı. Projenin gelişimini de aynı yöntemle izleyenlerle paylaşan Cullinan'ın alışılmadık sunumu, izleyenleri tasarım sürecinin içine katarak, yapılan işlerin daha iyi kavranmasını sağladı. İlk olarak 1958-59 yıllarında zamanının büyük bölümünü piyano çalarak geçiren amcası için tasarladığı bir konut yapısını aktaran Cullinan, sonrasında 1962-63 yıllarında eşi ve arkadaşlarıyla birlikte bizzat inşa ettikleri kendi konutunu izleyenlerle paylaştı. Tarihi doku içerisinde gerçekleştirdiği uygulamalardan örnekler de gösteren Cullinan son olarak Downland Gridshell Müzesi'ni izleyenlerle paylaştı ve Cullinan'ın sunumu yoğun bir ilgiyle izlendi.

### 17 EKİM CUMA 2008

Atatürk Kültür Merkezi



## MERHABA

### AHMET ÖZGÜNER

Ahmet Özgüner'in yürütücülüğünde düzenlenen "Merhaba Atölye Çalışması" 17 Ekim 2008 Cuma günü gerçekleşti.

Multimedya iletişim ağlarıyla dünyanın herhangi bir yerindeki yapı aktörleri ile tanıştırıldığımızı aktaran Özgüner, duyularımızdan yoksun olan bu tanışmanın eksik kaldığına ancak entelektüelleşmiş mimarlık ortamında etkisinin çok olduğuna değindi. Bu çelişkiyi vurgulamak için öğrencilerden Eiffel Kulesi, Ayasofya ve Bilbao Guggenheim Müzesi'ni İzmir'de Basmene, Montrö, Lozan ve Cumhuriyet Meydanları'nı kapsayan kent parçası içerisine yerleştirmeleri ve bu yeni karşılaşmanın senaryosunu yazmaları istendi ve öğrencilerin sunumları atölye katılımcıları ile birlikte değerlendirildi.

## KENTİ KAVRAMAK: KIYIDAN VE İÇERİDEN OKUMALAR

### EMEL KAYIN

Emel Kayın yürütücülüğünde 17 Ekim 2008 Cuma günü "Kenti Kavramak: Kıyidan ve İçerden Okumalar Atölyesi" gerçekleşti. Kente daha farklı bir bakış ve yeni sorular sordurarak farkındalık yaratmayı amaçladığını dile getiren Kayın, atölyenin nasıl işleyeceğine ilişkin bilgi verdi.

Birbiri ardına verilen soru kağıtlarına katılımcıların, düşünmeye vakit kalmayacak şekilde cevap vermeleri istendi. Kişisel bilgilerinin ardından katılımcıların "içeri" ve "kıyı" kavramlarının neler ifade ettiğini ortaya koymalarını amaçlayan soruları yanıtlamaları istendi.

Katılımcıların kente dair algıları ölçülmeye çalışılan çalıştayda, katılımcıların verdikleri yanıtlar hep birlikte değerlendirildi.

Atatürk Kültür Merkezi'nden kıyıya ulaşmayı amaçlayan kısa bir gezi ile atölye çalışması sonlandı.

17 EKİM CUMA 2008

Resim Heykel Müzesi



## MİMARLAR YAPILARINI GEZDİRİYOR

### ESKİ MERKEZ BANKASI BİNASI RESTORASYONU BUTİK OTEL İNŞAATI DERYA AKDURAK

Eski Merkez Bankası Binası Restorasyonu Butik Otel İnşaatı gezisi mimar Derya Akdurak eşliğinde 17 Ekim 2008 Cuma günü gerçekleşti. Geziye başlamadan önce yapı hakkında kısaca bilgi veren Akdurak, T.C. Merkez Bankası İzmir Şube Binası'nın, Doğan Tekeli, Ergun Onaran ve Orhan Bolak'ın 1950 yılında katıldıkları proje yarışması sonucunda elde edildiğini belirtti. Bu özelliği nedeniyle tescillenerek koruma altına alınan yapının, günümüzde butik otel olarak kullanılmak üzere restore edildiğini açıkladı.

Akdurak, üst katlardaki odaların gezilmesinin ardından teras katında katılımcıların sorularını yanıtladı.

17 EKİM CUMA 2008



17 EKİM CUMA 2008

Atatürk Kültür Merkezi



## BİR MİMAR VE UYGULAMALARI İZMİR PROJELERİM

### EMRE AROLAT

Emre Arolat'ın "İzmir Projelerim" söyleşi 17 Ekim 2008 Cuma günü gerçekleşti. Arolat öncelikle mimarıktan ne anladıklarına dair bir şeyler söyledikleri "...nazaran" sergisi ve sergide yer alan yapılara sunuşunda kısaca yer verdi. İzmir'de yaptığı projeler arasında ilk olarak İŞGYO Residans ve Çarşı Yapıları projesini izleyenlerle paylaşan Arolat, projenin bulunduğu yerin önemine değinerek "Yer" in Fısıltısı ismini verdikleri Residans ve Çarşı Yapılarını bağlamın önemine de değinerek aktardı. İzmir'deki bir diğer projesi olan Yeni Fuar Alanı Projesini de izleyenlerle paylaşan Arolat, Barcelona'da düzenlenen Wold Architectural Festival'e İpekyol Projesi ile katıldıkları bilgisini verdi. Meksika'da düzenlenen Progressive Architecture Sempozyumu'nda yaptığı sunuşu aktaran Arolat, Arkiparc 2008'de kentsel segregasyon üzerine yaptığı konuşmadan da bahsetti. Geçtiğimiz yıl ilgiyle izlenen Emre Arolat söyleşi bu yıl da yaklaşık 500 kişi tarafından izlendi.

18 EKİM CUMARTESİ 2008



## KENTTE MEKAN BULMACASI

### ALİ OKAN YILMAZ

Okan Yılmaz'ın yürütücülüğünde düzenlenen "Kentte Mekan Bulmacası" Atölye Çalışması 18 Ekim 2008 Cumartesi günü gerçekleşti. Geçtiğimiz sene de düzenlenen bulmaca, İzmir Kent Merkezi'nde çeşitli mekanlar ve binaların izleri sürülerek gerçekleşti. Hedef noktaya ilk ulaşan ekip olan; Merve Çalışkan, Selin Tüfek ve Murat Gazanhan üçlüsü birincilik ödülüne sahip olarak her biri MTN Dijital'den 200YTL'lik dijital baskı hediye çeki almaya hak kazandılar. Yarışmacılardan Salih Özkan Dursun, Onur Çakıroğlu ve Dide Dinç 150 YTL'lik dijital baskı hediye çeki olan ikincilik ödülünü aldı. 100 YTL'lik dijital baskı hediye çeki olan üçüncülük ödülüne ise; Özenç Özdere, Ezgi İşbilen ve Selçuk Balkan ekibi hak kazandı.



## AFRODİSYAS ANTIK KENTİ VE AFRODİSYAS MÜZESİ

### CENGİZ BEKTAŞ

Cengiz Bektaş'ın eşliğinde düzenlenen Afrodısyas Antik Kenti ve Afrodısyas Müzesi gezisi 19 Ekim 2008 Pazar günü gerçekleşti. İzmir'den 90 kişinin katılımıyla gerçekleşen gezi Cengiz Bektaş'ın Afrodısyas Antik Kenti ile ilgili detaylı bilgi aktarımıyla başladı. Afrodısyas Antik Kenti'nin gezilmesiyle başlayan tur, Müze ve Cengiz Bektaş'ın müellifliğini üstlendiği Afrodısyas Ek Müzesi'nin katılımcılara gezdirilmesiyle devam etti. Müze tasarımıyla önemli girdileri oluşturan tarihi kalıntıların yerinde zarar görmeden sergilenmesi ve ışık tasarımı üzerine ayrıntılı bilgi aktaran Bektaş, Müze ve kendisinin tasarladığı Ek Müzeyi farklılıklarını vurgulayarak tanıttı. Mimarlar Odası İzmir Şubesi Nazilli Temsilciliği tarafından Karacasu Kahverdesi'nde organize edilen öğle yemeğinin ardından Karacasu Belediye Başkanı Emin Mete eşliğinde Çömlekçiler Arastası gezildi. Yoğun bir katılımı gerçekleşen gezi, geç saatlerde İzmir'e dönüş ile son buldu.

19 EKİM PAZAR 2008



## JAZZ KONSERİ

### SİBEL KÖSE

Yoğun katılımı gerçekleşen Mimarlık Haftası etkinlikleri 18 Ekim Cumartesi günü gerçekleşen Sibel Köse Konseri ile son buldu.

18 EKİM CUMARTESİ 2008

Atatürk Kültür Merkezi



## 39. DÖNEM ETKİNLİKLERİMİZ

13-19 EKİM 2008

MİMARLIK HAFTASI 2008  
SERGİLERİ

Hafta boyunca izlenebilen sergilerden VitrA sponsorluğunda düzenlenen Viyana-Chicago Metropol ve Mimarlık Sergisi, küratörlerden İhsan Bilgin, Tansel Korkmaz, Nevzat Sayın ve sergi fotoğraflarını çeken Cemal Emden'in katılımıyla Resim Heykel Müzesi'nde açıldı. Ulusal Mimarlık Sergisi ve TH&idil Mimarlık Sergisi Atatürk Kültür Merkezi'nde, Fotoğraf Yarışması Sergisi de hem Gündoğdu Meydanı'nda hem de Konak Metro İstasyonu'nda hafta boyunca sergilendi. Sergilerimiz, mimar üyelerimiz ve halkımızın yoğun ilgisinin yanı sıra ilköğretim okulları tarafından da ilgiyle izlendi.

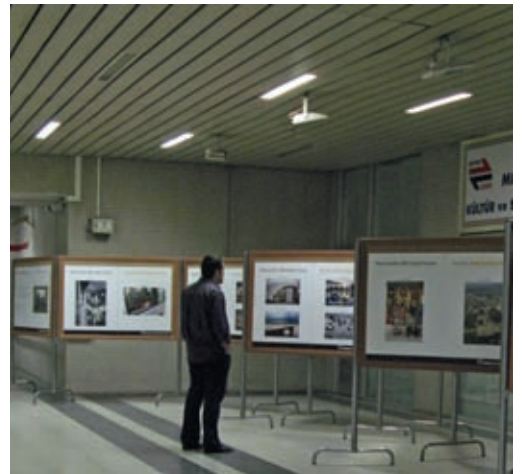

## FİBERCEMENT ÜRÜNLER

**22 EKİM ÇARŞAMBA 2008**

Mimarlar Odası İzmir Şubesi

Alfi Yapı Malzemeleri Ltd. Şti. Hekim Yapı A.Ş. tarafından düzenlenen "Fibercement Ürünler" semineri 22 Ekim 2008 Çarşamba günü gerçekleşti. Fibercement olarak bilinen ürünlerin, temel olarak selüloz elyafı, portland çimentosu ve öğütülmüş silis kumunun karışımıyla elde edildiğini aktaran Fatih Ulusoy, malzemenin her türlü binada iç ve dış cephe kaplama elemanı olarak kullanılabileceğini de sözlerine ekledi. Değişik kalınlıklarda fibercement levhaların uygulama kolaylığı ve ekonomi sağlamaları gerekçeleriyle günümüzde tercih edildiği iletilen seminerin sonunda firma tarafından kokteyl düzenlendi.



## YAPI FUARI

**23-26 EKİM 2008**

Kültürpark

Yapı Endüstri merkezi tarafından her yıl düzenlenen Yapı Fuarı bu yıl 23-26 Ekim 2008 tarihleri arasında Kültürpark Fuar Alanı'nda gerçekleşti.

Mimarlar Odası İzmir Şubesi standımızda halkımıza mimarlık nedir, mimar kimdir sorularına yanıt veren tanıtım filminin yanı sıra Mimarlık Haftası Etkinliklerinden oluşturulan film de gösterildi.



## BİR MİMAR VE UYGULAMALARI

**5 KASIM ÇARŞAMBA 2008**

İzmir Sanat / Kültürpark

### YAKUP HAZAN

Yakup Hazan'ın Bir Mimar ve Uygulamaları söyleşisi 5 Kasım 2008 Çarşamba günü gerçekleşti. Kısa özgeçmişiyile izleyenleri kendisi ve şirketi hakkında bilgilendiren Hazan, 8 birincilik, 40 derece ve mansiyona değer görüldüğü yarışma projelerinin önemine değinerek çeşitli yarışmalarda jüri üyeliği yaptığını da sözlerine ekledi. Sunuşunda ilk olarak yarışma projelerine yer veren Hazan, daha sonra teklif ve restorasyon projelerinden örnekler sundu. Son olarak uluslararası yarışmalar bağlamında Mısır Müzesi ve Berlin Türk Büyükelçiliği projelerini izleyenlerle paylaştı.





## 39. DÖNEM ETKİNLİKLERİMİZ

**06 KASIM PERŞEMBE 2008**

Mimarlar Odası İzmir Şubesi

**MERKEZİ ELEKTRİKLİ SÜPÜRGE SİSTEMLERİ**

Teknovak Bina Sistemleri'nden Diego Nicolini ve Metin Yavuz'un konuşmacı olarak yer aldığı Merkezi Elektrikli Süpürge Sistemleri semineri 6 Kasım 2008 Perşembe günü gerçekleşti. Sistemin; evler, iş yerleri, oteller gibi elektrikli süpürge kullanımına her yerde kullanılmakta olduğu aktarılan seminerde sistemin modern ev konseptinde giderek yaygınlaştığı da izleyenlere iletildi. Firma tarafından düzenlenen kokteylde izleyenler sistem hakkında sorularını yetkililere danışma imkanı buldular.

**08-09 KASIM 2008**

Pine Bay Otel / Kuşadası

**SERBEST ÇALIŞAN MİMARLAR DANIŞMA KURULU 2**

Mimarlar Odası İzmir Şubesi'nin düzenlediği, 2008 yılında büro tescil belgelerini yenileyen üyelerin katıldığı "Serbest Çalışan Mimarlar Danışma Kurulu 2" 08-09 Kasım Cumartesi-Pazar günleri Murat Günaydın ve Bedrettin Subaşlar'ın yürütücülüğünde Kuşadası Pine Bay Otel'de gerçekleştirildi. 237 mimarın katılımıyla gerçekleştirilen çalıştay, ilk gün yapılan üç ana oturum ile başlayarak, son gün yapılan bir oturum ve genel değerlendirme toplantısı ile son buldu. Mimarlar Odası İzmir Şubesi Yönetim Kurulu Başkanı Hasan Topal'ın açılış konuşmasıyla başlayan çalıştayın birinci oturumu Vizyon temasıyla Murat Günaydın ve Bedrettin Subaşlar'ın yürütücülüğünde gerçekleşti. Serbest meslek uygulaması sürecinde kurumlar ve yapılaşma ile ilgili mevzuata dair çözüm önerilerinin konuşulduğu ikinci oturum sonrasında mimarlık hizmetlerinin bedellendirilmesi ve bedellerin denetlenmesine yönelik çözüm önerileri arandı. İlk günün son oturumu stratejik ikna teknikleri üzerineydi.



Kurulun ikinci günü kriz stratejisi üzerine bir sunuş gerçekleştiren Günaydın ve Subaşlar'ın ardından "Sürekli Mesleki Gelişim" temalı son oturum Günaydın tarafından yürütüldü. Genel değerlendirmenin ardından son bulan çalıştay, geçen yıl olduğu gibi bu yıl da yoğun bir katılım ve ilgiyle gerçekleştirildi.

## MİMARLIK VE PSİKANALİZİN KESİŞİM NOKTASI OLARAK EV VE YER

**FATİH KARAMAN**

Fatih Karaman'ın "Mimarlık ve Psikanalizin Kesişim Noktası Olarak Ev ve Yer" söyleşi 11 Kasım 2008 Salı günü gerçekleşti. Psikanalizin yaklaşık 120 yıllık bir geçmişi olduğunu dile getiren Karaman, 15 yıllık bir geçmiş ile ülkemiz için yeni olan bu alandan ve mimarlıkla kesişim noktasındaki çalışmalardan söz etti. Mimarlığın başka bir disiplinle kesişiminde neler olabilirin arandığı söyleşi üyelerimiz tarafından ilgiyle izlendi.

**11 KASIM SALI 2008**

Mimarlar Odası İzmir Şubesi



## TARİHİN DÖNÜM NOKTASINDA BİR MİMAR

Mimar Kemalettin'i anma etkinlikleri kapsamında geçtiğimiz dönem Mimarlar Odası Genel Merkezi'nin hazırladığı "Mimar Kemalettin: Tarihin Dönüm Noktalarında Bir Yaşam" Sergisi 13-26 Kasım 2008 tarihleri arasında İzmir Sanat / Kültürpark'ta üyelerimizle buluştu. Açılış konuşmasını Mimarlar Odası Yönetim Kurulu Başkanı Hasan Topal'ın yaptığı sergi, ilgiyle izlendi.

**13-26 KASIM 2008**

İzmir Sanat / Kültürpark



## BİNA TASARIMINDA GÜN IŞIĞININ ÖNEMİ VE YARATTIĞI FARKLAR

Velux Çatı Pencereleri tarafından düzenlenen "Bina Tasarımında Gün Işığının Önemi ve Yarattığı Farklar" semineri 18 Kasım 2008 Salı günü gerçekleşti. Gün ışığının yüzyıllardır aydınlatmada kullanılan en önemli doğal kaynak olduğu dile getirilerek gün ışığının önemine değinilen seminerde, firmanın optimum gün ışığını bir ayrıcalık olarak değil, yaşam standardı olarak gördüğü aktarıldı. Çatıdan ışık alarak ve doğal havalandırma sağlayarak daha kaliteli yaşam alanları yaratan çözümlerin mimarideki önemi ve tasarımı olumlu yönde etkileyeceği aktarılan seminer sonrasında firma tarafından kokteyl düzenlendi. Firma ve ürünleri hakkında detaylı bilgi edinme şansı yakalayan üyelerimiz, semineri ilgiyle izledi.

**18 KASIM SALI 2008**

Mimarlar Odası İzmir Şubesi



19 KASIM ÇARŞAMBA 2008



İZMİR SEFARAD MİMARİSİ VE SİNAGOGLARI

MİNE TANAÇ

Sefarad Mimarisini incelemek üzere, 19 Kasım 2008 Çarşamba günü, Öğr. Gör. Dr. Mine Tanaç eşliğinde düzenlenen gezi kapsamında, 1492 yılında İspanya'dan sürüldükten sonra Avrupa'da ve Osmanlı İmparatorluğu'nun yeni kurulan liman kentlerinde, kendilerine yeni yaşamlar arayan Sefarad Yahudileri'nin 16. yüzyıldan sonra İzmir kentinde toplanmaya başlamalarının devamında, 1948 yılına kadar geçen süreçte, önce Kemeraltı bölgesinde daha sonra da hem Kemeraltı hem de Karataş bölgelerinde ürettikleri, en önemli mimari ürünler olan sinagog yapıları incelenmiştir.

21 KASIM CUMA 2008

Desem / DEÜ Rektörlük



KENT PLANLAMA, TASARIM VE KAMU YARARI

ÇAĞATAY KESKİNOK

Çağatay Keskinok'un "Kent Planlama, Tasarım ve Kamu Yararı" söyleşi 21 Kasım Cuma günü gerçekleşti. Planlama kavramını nicelikselleştirildiği, insanlarla ve mekanla bağlantısız planların ortaya çıktığı ve planlamanın ideolojik bir araç olarak kullanılarak içinin boşaltıldığı bir ortamda bulunduğu vurgulayan Keskinok, mimarlar ve şehir plancılarının "kamu yararı" kavramının nasıl genişletilip yeni açılımlar yapabileceğine dair düşünceleri gerektiğini vurguladı.

25 KASIM SALI 2008

Mimarlar Odası İzmir Şubesi



FENER VE BALAT SEMTLERİ'NDE KENTSEL KORUMA VE İYİLEŞTİRME DENEYİMİ

BURÇİN ALTINSAY ÖZGÜNER

"İstanbul Fener ve Balat Semtleri'nde Kentsel Koruma ve İyileştirme Deneyimi" başlıklı söyleşi Burçin Altinsay Özgüner tarafından 25 Kasım Salı günü gerçekleştirildi. Tarihi Yarımada içerisinde yer alan Fener ve Balat semtlerinde belirlenen proje alanında, Türkiye'de ilk defa bu ölçekte bir iyileştirme yapıldığını belirten Özgüner, bölgede yapılması planlanan olumsuz uygulamaları önlemeye çalışacaklarını vurguladı.

## YAPI SEKTÖRÜ VE EKONOMİ

### HURŞİT GÜNEŞ

Hurşit Güneş'in "Yapı Sektörü ve Ekonomi" söyleşi 03 Aralık 2008 Çarşamba günü gerçekleşti.

Yapı sektörünün ekonomistlerin ilgi alanına pek girmediğine değinerek söyleşisine başlayan Güneş, yapı sektörünün özelliklerini Türkiye özelinde irdeleyen sunuşunun ardından yaşanan krizin etkileri üzerine de değindi.

Son olarak yaşanan ekonomik krize ve krizin sektöre etkilerine değinen Güneş, krizden çıkmanın tek yolunun ihracatın artırılması olduğunu izleyenlerle paylaştı.

03 ARALIK 2008

Desem / DEÜ Rektörlük



## ULUSLARARASI MİMARLIK ORGANİZASYONU

### ENİS ÖNCÜOĞLU

Enis Öncüoğlu'nun "Uluslararası Mimarlık Organizasyonu" söyleşi 17 Aralık 2008 Çarşamba günü gerçekleşti. Öncüoğlu Mimarlık'ın geniş bir coğrafyada proje üretimi yapabildiğini aktaran Öncüoğlu, Ankara, İstanbul, Moskova, Hamburg, Almatı'da yer alan ofisleri ile Türkiye, Rusya, BDT Ülkeleri ve Doğu Avrupa'da proje hizmeti verdikleri bilgisini de verdi. Ekibin sürekliliğinin önemine de değinen Öncüoğlu, kurumsal kimlik konusunda ayrıntılı bilgi verdi.

17ARALIK ÇARŞAMBA 2008

Mimarlar Odası İzmir Şubesi



## MÜZE VE MEKANSAL ESNEKLİĞİN MİMARİ ARAÇLARI

### AYŞEN SAVAŞ

Ayşen Savaş'ın "Müze ve Mekansal Esnekliğin Mimari Araçları" söyleşi 23 Aralık 2008 Salı günü gerçekleşti. Esneklik kavramına işlev ve mekansal algıdan söz ederek değinen Savaş, müze mimarlığında promenatın önemine de değindi.

Müze nesne ilişkisine de sunuşunda yer veren Savaş, sergileme, aydınlatma, depolama ve iklimlendirme ile esneklik arasındaki kurgudan söz ederek sunuşunu tamamladı.

23 ARALIK SALI 2008

Mimarlar Odası İzmir Şubesi





#### 26 ARALIK CUMA 2008

Mimarlar Odası İzmir Şubesi



#### YENİ YIL KOKTEYLİ

Her yıl olduğu gibi yoğun bir katılımı ile gerçekleşen geleneksel yılbaşı kokteyliniz, 26 Aralık Cuma günü Şubemizde gerçekleşti.

#### 06OCAK SALI 2009

Ege İhracatçılar Birliği



#### BÜYÜK SERGİLER VE KÜÇÜK EVLER

##### JORG ZANDER

Jorg Zander'in "Büyük Sergiler ve Küçük Evler" söyleşi 06 Ocak 2009 Salı günü gerçekleşti. Almanya'daki ofisini yeri, iç mekanı, çalışanları ile aktararak sunuşuna başlayan Zander, klasik bir ofis organizasyonunu ile başlayan sürecin özel müşterilerle bugünkü şeklini aldığı bilgisini de verdi. İlk olarak eski bir ahır yapısının öğretmen bir çift için tek eve dönüştürüldüğü projesini aktaran Zander, sergi yeri yöneticisi olarak yer aldığı iki projeyi izleyenlerle paylaştıktan sonra arkadaşının annesi için tasarladığı ahşap ev projesini aktardı.

Sergi ve ev projelerini karşılaştırmalı olarak aktaran Zander'in sunuşu ilgiyle izlendi.

#### 17-18 OCAK 2009



#### SALVADOR DALİ GEZİSİ

17-18 Ocak tarihlerinde Mimarlar Odası İzmir Şubesi olarak İstanbul'a yaptığımız gezide Salvador Dalı'yi görmek üzere Sakıp Sabancı Müzesi'ne geldik. Gala\_Salvador Dalı Vakfı'nın işbirliğiyle 20. yy'ın en önemli sanatçılarından, sürrealizm akımının temsilcisi Salvador Dalı'nın kapsamlı bir retrospektifi niteliği taşıyan sergiyi gezdik.

Beyoğlu İstiklal Caddesi'nde Bahçeşehir Üniversitesi Mimarlık Bölümü Dekanı Prof.Dr. Ahmet Eyüce'nin isteği üzerine bizlere gezimizde yardımcı olan Ar. Gör. Y.Mimar Çağda Özbaki ile Ar. Gör. Y.Mimar Işıl Ekin Çalak ile buluştuk ve onlar eşliğinde gezdik.



**TMMOB İZMİR KENT SEMPOZYUMU****08-10 OCAK 2009**

Tepekule Kongre ve Sergi Merkezi

TMMOB İzmir Kent Sempozyumu, Tepekule Kongre ve Sergi Merkezi'nde 08-10 Ocak 2009 tarihleri arasında gerçekleşti. Kenti; doğal afetlerden enerji ve doğal kaynaklara, çevre açısından mevcut durumdan geleceğin planlanmasına, kentsel mekan, yapılaşma politikaları ve uygulamalarından kentleşme sürecinde tarıma kadar irdeleyen ve yaşanan sorunları ortaya çıkaran Sempozyum, üç gün boyunca tüm İzmirli-lerin katılımına açık oldu. Sempozyumun açılış konuşmalarında; TMMOB İzmir İl Koordinasyon Kurulu Sekreteri Ferdan Çiftçi, TMMOB Yönetim Kurulu Başkanı Mehmet Soğancı, İzmir Büyükşehir Belediye Başkanı Aziz Kocaoğlu ve Konak Belediye Başkanı Muzaffer Tunçağ yer aldılar. Açılış konuşmalarından sonra, Sempozyum kapsamında düzenlenen "Fotoğraflarda İzmir" yarışmasında ödül kazananlarının ödülleri verildi ve sergi açılışı yapıldı. Öğleden sonra "Kentın Doğal Afetlere Hazırlık Durumu / Doğal Afetler ve İzmir" ve "İzmir'in Enerjisi ve Doğal Kaynakları" oturumları iki salonda birbirine paralel olarak yürütüldü. "Çevre Açısından Mevcut Durum ve Geleceğin Planlanması" ve "Kentsel Mekan, Yapılaşma Politikaları ve Uygulamaları" oturumları birbirine paralel olarak Cuma ve Cumartesi günleri yürütüldü. "Kentleşme Sürecine Tarım" oturumunda; Sağlıklı ve Yeterli Gıdaya Erişim Hakkı, Orman Alanlarının Fonksiyonel Kullanımı, Erozyon Kontrolü ve Sel Derelerinin İslahı ile Yerel Yönetimler, Tarım ve Çevre konuları yetkin kişiler tarafından irdelendi. Ziraat Mühendisleri Odası İzmir Şubesi Başkanı Kamil Okyay Sındır'ın yürütücülüğündeki "Nasıl Bir Kent ve Yönetim" başlıklı Panelde ise; yerel seçimler öncesi kentimizin geleceğine ışık tutması da hedeflenen Sempozyumda irdelenen konular değerlendirilerek, kent ve yönetim ilişkisi tartışıldı. İzmir İl Koordinasyon Kurulu sekreteryaliğinde 8-10 Ocak 2009 tarihlerinde İzmir MMO Tepekule Kongre ve Sergi Merkezi'nde gerçekleştirilen "TMMOB İzmir Kent Sempozyumu" sonuç bildirisi yayımlandı.



**19 ŞUBAT PERŞEMBE 2009**

Atatürk Kültür Merkezi



**BİR MİMAR VE UYGULAMALARI**

**RYUE NISHIZAWA - SANAA**

Ryue Nishizawa, Mimarlar Odası İzmir Şubesi ile Yapı Endüstri Merkezi'nin ortak düzenlediği etkinlik ile 19 Şubat Perşembe günü İzmir Atatürk Kültür Merkezi Yunus Emre Salonu'nda, SANAA mimarlık grubunun son çalışmalarını içeren bir söyleşi gerçekleştirdi. Sydney Modern Sanatlar Müzesi için açılan uluslararası bir yarışma için kurulan SANAA'nın gelişiminden söz eden Nishizawa, sunumunda; konut, müze ve öğrenci merkezi projelerine yer verdi. İsviçre'nin Lozan kentinde inşası devam eden öğrenci merkezi projesini izleyicilere aktaran Nishizawa'nın sunumu, yoğun bir katılımı izlendi.

**TASARIMIN GÜCÜYLE ENERJİ ÜRETMEK**

**FİKRET OKUTUCU**

Fikret Okutucu'nun "Tasarımın Gücüyle Enerji Üretmek" söyleşisi 24 Şubat 2009 Salı günü gerçekleşti.

İnsanların doğaya verdiği zararların çok tartışıldığı günümüzde, enerji tüketiminin gündemde olmasına değinerek sunumuna başlayan Okutucu, yenilenebilir enerji kaynaklarından mümkün olduğunca fazla yararlanılması ve bu kaynakların yaygınlaştırılmasının önemini vurguladı.

**24 ŞUBAT SALI 2009**

Mimarlar Odası İzmir Şubesi



**YAPILARDA OTOMASYON GEÇİŞ SİSTEMLERİ**

Yapılarda Otomasyon Geçiş Sistemleri Semineri semineri 26 Şubat 2009 Perşembe günü gerçekleşti. Massimo Spenga'nın konuşmacı olarak yer aldığı seminerde, konut, ticaret, sanayi sektörü için üretilen otomatik kapı ve panjurlar detaylarıyla aktarıldı. Otomatik kapıların montajının ve teknik detaylarının aktarıldığı seminerde, firmanın ürettiği kontrol ve güvenlik aksesuarları da izleyenlerle paylaşıldı. Seminer sonrasında firma tarafından düzenlenen kokteylde, üyelerimiz yetkililerle birebir iletişim kurma imkanına sahip oldular.

**26 ŞUBAT PERŞEMBE 2009**

Mimarlar Odası İzmir Şubesi



## SİNGAPUR VE AVUSTRALYA HAZİRAN 2008

### YEŞİM KAMİLE AKTUĞLU

Yeşim Kamile Aktuğlu'nun "Singapur ve Avustralya, Haziran 2008" söyleşi 4 Mart 2009 Çarşamba günü gerçekleşti.

16-25 Haziran 2008 tarihlerinde konferansa katılmak için İzmir'den önce Singapur ve sonrasında Avustralya'ya yapılan ziyaretini aktaran Aktuğlu, şehirleri hem mimari ürünleri hem de yaşantısı ile izleyenlerle paylaştı.

Gezdiği yerleri yeni mimari yapılanmaları ve kentin yaşamıyla aktaran Aktuğlu'nun söyleşi ilgiyle izlendi.

### 04 MART ÇARŞAMBA 2009

Mimarlar Odası İzmir Şubesi



## VARLIK TEMELLİ KALKINMA

### KORAY VELİBEYOĞLU

Koray Velibeyoğlu'nun "Varlık Temelli Kalkınma: Yerel Varlıkları Fırsata Dönüştürmek" söyleşi 11 Mart 2009 Çarşamba günü gerçekleşti. "Urla - Çeşme - Karaburun Yarımadası Ulusal Fikir Yarışması"nda birincilik ödülünü kazanan grubun ekip başı olan Koray Velibeyoğlu, projenin ana fikrini oluşturan varlık temelli kalkınma ve varolan yerel varlıkların o yerin gelişimi açısından fırsata dönüştürülmesi sorunsalını irdeledi.

### 11 MART ÇARŞAMBA 2009

Mimarlar Odası İzmir Şubesi



## YENİLENEBİLİR VE ALTERNATİF ENERJİLERE AVRUPALI ÇÖZÜM

Yenilenebilir ve Alternatif Enerjilere Avrupalı Çözüm Airpac-Omektron Isı Pompası semineri 18 Mart 2009 Çarşamba günü gerçekleşti. Metin Karagöz ve Gökhan Özcan'ın konuşmacı olarak yer aldığı seminerde öncelikle, Omektron firması hakkında kısaca bilgi verildi ve firmanın Fransa'da üretim yapan Airpac firmasının Türkiye distribütörü olduğu bilgisi verildi. Firmanın ürün portfolyosu içinde yer alan; hava kaynaklı ısı pompası Ophely, toprak kaynaklı ısı pompası Sirius ve hava kaynaklı su ısıtıcısı Chleo konuşmacılar tarafından tanıtıldı.

### 18 MART ÇARŞAMBA 2009

Mimarlar Odası İzmir Şubesi





#### 21 MART CUMARTESİ 2009



#### EFES YAMAÇ EVLER

##### HÜNKAR KESER - CENGİZ TOPAL

Efes Müzesi'nden Arkeolog Hünkar Keser eşliğinde 21 Mart 2009 Cumartesi günü Selçuk - Efes - Yamaç Evler - Şirince gezisini gerçekleştirdik. Selçuk Müzesi'ni ziyaret ederek başladığımız geziye, Efes ve Yamaç Evler ile devam ettik.

Öğle yemeği ile devam eden gezimizde Şirince Can Restoran'da şarap eşliğinde gözleme yedikten sonra Şirince'yi dolaştık. İsabey Camisi'nin gezilmesinin ardından bir sonraki gezimizde buluşmak üzere İzmir'e hareket ettik.

#### 25 MART ÇARŞAMBA 2009

Mimarlar Odası İzmir Şubesi



#### AYDINLATMA TASARIMI

Siteco Aydınlatma Teknikleri ve Şubemiz tarafından düzenlenen Aydınlatma Tasarımı semineri 25 Mart 2009 Çarşamba günü gerçekleşti. Siteco Aydınlatma Teknikleri'nden Tolga Gazel'in, aydınlatmanın sözlük anlamının bir nesneyi görünür yapmak olduğundan ve aydınlatma kavramından söz ettiği seminerde, temel aydınlatma bilgisi de ayrıntılı olarak aktarıldı. Aydınlatma konusunda detaylı bilgi aktarımı sağlayan seminer, ilgiyle izlendi.

#### 31 MART SALI 2009

Mimarlar Odası İzmir Şubesi



#### SINIRLAR

##### GÜLSÜM BAYDAR

Gülsüm Baydar'ın "Sınırlar: Mimarlıkta Maddesellik ve Temsiliyet" söyleşi 31 Mart 2009 Salı günü gerçekleşti. Maddesellik ve temsiliyet kavramlarını Bauhaus ve günümüz dijital mimarlığı içerisinde irdeleyen Baydar, Walter Gropius'un 1926'da Bauhaus binasının açılış konuşmasından ve Branko Kolarevic'in 2003'te yayımlanan Dijital Çağda Mimarlık kitabından metinlerle karşılaştırmalı olarak aktardı. Baydar ayrıca maddeselliğin önemine ve mimarın konumuna Bauhaus'un yanı sıra "Bisiklet barınağı yapıdır, Lincoln Katedrali ise mimarlık" diyen Nikolaus Pevsner'in bakış açısına da yer vererek, yapı ile mimarlığı ayıran olguyu temsiliyet ile ortaya koyan görüşü aktardı.

## SİNAN MİMARLIĞINDA STRÜKTÜR- MEKAN DİYALEKTİĞİ

**HALİL İBRAHİM ALPASLAN**

H. İbrahim Alpaslan'ın "Sinan Mimarlığında Strüktür-Mekan Diyalektiği" söyleşi 9 Nisan 2009 Perşembe günü gerçekleşti. Sinan hakkında çok şey bildiğimizi zannettiğimizi dile getirerek söyleşiye başlayan Alpaslan, Sinan'ın hayatı hakkındaki yazılı ve görsel kaynaklarla bu kaynaklardaki bazı bölümleri aktardı. Sinan'ın hayatını ve nasıl saray baş mimarı olduğunu kısaca anlatan Alpaslan, kaynaklarda farklılık gösteren yapı sayısının da yaklaşık 350 olduğunu dile getirdi. Bu yapılarda Sinan'ın ne kadar var olduğunu sorgulayan Alpaslan, Sinan yapılarından bazılarını strüktür ve iç mekan kurgusu bağlamında aktardı ve yapıların strüktür denemelerindeki farklılaşmalar ile iç mekanda gün ışığının önemine değindi. Strüktür mekan arakesitinde bütüncül mekan, kubbenin etkisi ve kütle plastiği açısından Sinan yapılarının irdelendiği söyleşi, ilgiyle izlendi.

**09 NİSAN PERŞEMBE 2009**

Mimarlar Odası İzmir Şubesi



## BİR MİMAR VE UYGULAMALARI

**CAN KAYA**

Can Kaya'nın Bir Mimar ve Uygulamaları söyleşi 15 Nisan 2009 Çarşamba günü gerçekleşti. Sunuşuna Datça Cumhuriyet Meydanı ile başlayan Kaya, izleyenlere Datça'nın konumu, meydanın Datça için önemi ve meydan çevresindeki yapılaşma hakkında kısaca bilgi verdi. Uygulama sürecini işveren ve ustalar ile yaşanan ilginç olaylarla birlikte anlatan Kaya, şantiye deneyimi kazanmanın önemine de değindi. 2005 yılında kendisi ve ailesi için tasarladığı haftasonu evi projesiyle sunuşuna devam eden Kaya, Palamutbükü'nde çelik strüktür tasarlanan ve cam duvarlardan meydana gelen evin yerleşiminden söz etti. Yer bağlamında ele alındığında evin cam olmasında sakınca olmadığını aktaran Kaya, yer, kimlik, yerel, taklit kavramları üzerine oldukça düşündüğünü ve sonunda varolan beton bazanın üzerinde cam evi 45 günde inşa ettiklerini aktardı.

**15 NİSAN ÇARŞAMBA 2009**

Mimarlar Odası İzmir Şubesi



## 39. DÖNEM ETKİNLİKLERİMİZ

### PANEL

#### 18 NİSAN CUMARTESİ 2009

Tepekule Kongre ve Sergi Merkezi



#### KRİZ VE ETKİLERİ

TMMOB tarafından 14-15 Kasım 2009 tarihinde İstanbul'da düzenlenecek olan "Ücretli ve İşsiz Mühendis, Mimar ve Şehir Planacıları Kurultayı" öncesinde hazırlık kurultayları yapılması bağlamında TMMOB İzmir İKK tarafından düzenlenen "Kriz ve Etkileri" paneli 18 Nisan 2009 Cumartesi günü Tepekule Kongre ve Sergi Merkezi'nde gerçekleştirildi. Gazi Üniversitesi Öğretim Üyesi Prof. Dr. Yüksel Akkaya, İzmir Barosu avukatlarından İbrahim Bahçıvanlar konuyla ilgili ayrıntılı bilgi aktardı. Oturum yöneticisi Kurultay düzenleme kurulu üyesi Ertuğrul Bilir de TMMOB'un krize bakış açısı, kurultay süreci ve sendikalaşmayı aktardı.

### SEMİNER

#### 22 NİSAN ÇARŞAMBA 2009

Mimarlar Odası İzmir Şubesi



#### RESOPAL ÜRÜN TANITIMI

Resopal Ürün Tanıtımı semineri 22 Nisan 2009 Çarşamba günü gerçekleşti. Firma yetkililerinden Tolga Acarbay, Resopal markasından ve Lotus Yapı şirketinden kısaca söz ederek seminere başladı. Ürün yelpazesi içerisinde yer alan dış cephe, iç cephe, zemin kaplamalarından bilgi aktaran Acarbay, malzemenin antibakteriyel ve akustik özellikli olarak üretilen ürünlerinden de söz etti. Seminer sonrasında firma tarafından düzenlenen kokteyilde üyelerimiz ürünler hakkında daha detaylı bilgi alma imkanı buldular.

### TEKNİK GEZİ

#### 25-26 NİSAN 2009



#### MİLAS, BODRUM GEZİSİ

##### HÜMEYRA BİROL AKKURT

Hümeyra Birol Akkurt eşliğinde düzenlenen Milas, Bodrum gezisi 25-26 Nisan 2009 tarihlerinde gerçekleştirildi. Gezinin ilk günü Antik dönemde Mylasos adı ile anılan ve Karya uygarlığının merkezi olan Milas yerleşimi gezildi. Gezinin ikinci gününde Bodrum ziyaret edilmiş ve tur M.S. 15. yy.da Rodos Şövalyeleri tarafından St. Peter adına 99 yılda inşa edilen, Osmanlı döneminde hapisane ve depo alanı olarak kullanılan Bodrum Kalesi ile başlamıştır. Dönüş yolunda da Bafa Gölü görüldü.

## ENERJİ VERİMLİLİĞİ VE ETKİN AYDINLATMA

Philips firmasının Enerji Verimliliği ve Etkin Aydınlatma semineri 28 Nisan 2009 Salı günü gerçekleşti. Seminer öncesinde gösterilen filmde enerjiyi verimli kullanmanın önemine ve yenilenebilir enerji kaynaklarına değinildi. Firma yetkililerinden Hakan Payzun'un, sunuşun genel içeriğinden söz ederek başladığı seminerde, öncelikle görülebilen spektrum, doğal ve yapay ışık kaynakları aktarıldı. LED aydınlatma hakkında ayrıntılı bilgi verilen seminerde, prensibi, açılımı, varyasyonları, organik LED, sistem renkleri gibi teknik konulara da değinildi. Seminer sonrasında firma tarafından kokteyl düzenlendi.

**28 NİSAN SALI 2009**

Mimarlar Odası İzmir Şubesi



## BİR MİMAR VE UYGULAMALARI

### ÇINAR BİLGİN

Çınar Bilgin'in Bir Mimar ve Uygulamaları söyleşisi 29 Nisan 2009 Çarşamba günü gerçekleşti. Mimarın hayata bakışıyla mimarlık dışından sohbet etmenin keyfinden söz ederek sunuşuna başlayan Çınar, özgeçmişini de kısaca anlattı. Çalışmalarını kronolojik bir sistematik içerisinde hazırlayan Bilgin, ilk işlerinden başlayarak çalışmalarını aktardı. Önceki ve son dönem çalışmalarını karşılaştırmalı olarak aktaran Bilgin, kendisindeki değişimi projeleri bağlamında birebir izleyenlerle paylaştı.

**29 NİSAN ÇARŞAMBA 2009**

Mimarlar Odası İzmir Şubesi



## GÜNÜMÜZ MODERN YAPILARINDA SAĞLIKLI BACA ÇÖZÜMLERİ

Schiedel Firması yetkilileri tarafından düzenlenen "Günümüz Modern Yapılarında Sağlıklı Baca Çözümleri" semineri 12 Mayıs 2009 Salı günü gerçekleşti. Güvenlik, verimlilik ve estetik için günümüz modern yapılarında doğru baca çözümlerinin aktarıldığı seminerde, öncelikle güvenlik konusu aktarıldı. Bacaların çalışma ilkeleri, boyutları, yerleşimi ve standartlarından söz edilen seminerde, bacalarda kullanılan malzemeler ayrıntılıyla aktarıldı. Seminer sonrasında düzenlenen kokteyilde, üyelerimiz yetkililerle görüşme imkanına sahip oldular.

**12 MAYIS SALI 2009**

Mimarlar Odası İzmir Şubesi





#### 13 MAYIS ÇARŞAMBA 2009

Mimarlar Odası İzmir Şubesi



#### TOKİ'NİN İMAR YETKİLERİ

##### FERİDUN DUYGULUER

Feridun Duyguluer'in "TOKİ'nin İmar Yetkileri" söyleşisi 13 Mayıs 2009 Çarşamba günü gerçekleşti. "Kulvarlarda Değişim, TOKİ'nin Dönüşümü, TOKİ'nin İmar Hukuku Oluşumu, Kolaylaştırmalar ve İstisnalaştırmalar, Kentsel Dönüşüm İçin Mevcut Yasalar, Yeni Araçlar, İmar İşlemleri Akışındaki Kolaylaştırmalar, TOKİ Modeli ve Son Durum TOKİ'nin Fonksiyonel Dönüşümü" başlıkları altında konuyu irdeleyen Duyguluer, TOKİ'ye ne gibi haklar sağlandığına değindi. TOKİ'nin fonksiyonel dönüşümünü izleyenlerle paylaşan Duyguluer'in sunumu ilgiyle izlendi.

#### 16 MAYIS CUMARTESİ 2009



#### PRIENE - MİLETOS ANTİK KENLERİ GEZİSİ

##### MİNE TANAÇ ZEREN

16 Mayıs 2009 Cumartesi günü İyonya'nın en iyi korunmuş izgara planlı kenti olan Priene'ye ardından da zengin bir liman kenti olan Miletos'a Öğr. Gör. Dr. Mine Tanaç Zeren eşliğinde, çoğunluğu genç mimarlardan oluşan 20 katılımcı ile bir inceleme ve kültür gezisi düzenlenmiştir.

#### 27 MAYIS ÇARŞAMBA 2009

Mimarlar Odası İzmir Şubesi



#### PSİKANALİTİK BAKIŞLA TASARIM VE YARATICILIK

##### FATİH KARAMAN

Fatih Karaman'ın "Psikanalitik Bakışla Tasarım ve Yaratıcılık" söyleşisi 27 Mayıs 2009 Çarşamba günü gerçekleşti. Öncelikle tasarım sözcüğünün kökünün 'tasa' olduğunu hatırlatarak söz konusu tasarımın, tasarım yaparkenki bir performans ya da tasarlarlarkenki tasarlama tasası olmadığını, tasarlamaya iten bir başlangıç tasası, yaşamın içinde duran bir tasadan söz ettiğini aktardı. Klaus Krippendorf'un "Tasarım, nesnelere anlam verme çabasıdır" sözünden yola çıkarak, psikanalitik açıdan tasarımı irdeleyen Karaman, konsept ve fantazm kavramlarına da değindi. Karaman ayrıca tasarım için ön koşulun görsellik değil imgelem olduğunu dile getirdi.

## ULUSAL MİMARLIK YARIŞMALARI SEMPOZYUMU 2

30 MAYIS CUMARTESİ 2009

İzmir Sanat / Kültürpark

Mimarlar Odası Genel Merkezi ve Mimarlar Odası İzmir Şubesi tarafından bu yıl ikinci si düzenlenen “Ulusal Mimarlık Yarışmaları Sempozyumu 2” 30 Mayıs 2009 Cumartesi günü İzmir Sanat Büyük Salon’da gerçekleşti. Sunuculuğunu Mimarlar Odası İzmir Şubesi Yönetim Kurulu Üyesi Ebru Türkdamar Diktaş’ın üstlendiği Sempozyum’un açılış konuşmalarını sırasıyla Mimarlar Odası Merkez Yönetim Kurulu Başkanı Bülend Tuna ve Mimarlar Odası İzmir Şubesi Yönetim Kurulu Başkanı Hasan Topal gerçekleştirirken, sempozyumun tematik sunuşunu Tamer Bağbuğ yaptı.

“Yarışma Sürecinde Bir Aktör Olarak Mimarlar Odası” başlıklı ilk oturumda Mimarlar Odası İzmir Şubesi Yönetim Kurulu Başkanı Hasan Topal oturum başkanlığı görevini üstlenirken, en büyük sorunun plansızlık ve tasarımsızlıktan kaynaklandığını belirtti. Oturumda ilk olarak Mimarlar Odası Antalya Şubesi Yönetim Kurulu Başkanı Osman Aydın söz alarak, şubeleri etkinlik alanında 1982 yılı ile başlayan yarışma süreçleri ve sonuçlarını izleyenlerle paylaştı. Mimarlar Odası Kayseri Şubesi Yönetim Kurulu Başkanı Hakan Mahiroğlu yarışma

nedir, hedefleri nelerdir ile başladığı konuşmasında şube olarak yaşadıkları deneyimleri aktardı. Mimarlar Odası Denizli Şubesi Yönetim Kurulu Başkanı İbrahim Şenel kurumların yarışma ile proje elde etmelerini sağlamanın zor bir süreç olduğuna değinerek, bu süreçte büyük bir sorumluluk üstlenen Oda yetkililerinin yarışmanın her aşamasında emek verdiklerini aktardı. Mimarlar Odası İstanbul Büyükkent Şubesi Yönetim Kurulu Sekreteri Sami Yılmaztürk ise, şube olarak kurdukları yarışmalar komisyonunun çalışmalarından, ülkemizde çıkan yarışmaların istatistiksel verilerinden söz etti. “Yarışmalar Düzenine İlişkin Yeni Öneriler” başlıklı ikinci oturum, Neslihan Dostoğlu’nun yürütücülüğünde Güven Birkan’ın sunuşu ile başladı. “Yarışmalar, Nitelik ve Nicelik” başlığı altında bir yer ve konu üzerine en derin tartışmaların olabilmesine olanak sağlayan bir platform olarak gördüğü yarışmaları kendi öznel bakış açısından irdeleyen Sinan Omacan’ın ardından “Yarışma ile Barışma” başlığı altında Alişan Çırakoğlu söz aldı. “Yarışmalar Üzerine Bir Özeleştirisi” başlığıyla yarışmacı mimarlar olarak bir grup tanımlamaya başladığımızı ve genel mimarlık aktörlerinin yarışmaların da aktörleri olduğu 1950’li yılların ardından 1960 ve 1980’lerde kırılma yaşandığını aktaran Hüseyin Kahvecioğlu, son 4-5 senedir de katılımcı profilinin genç bir kesim olarak değiştiğini dile getirdi.

Ali Cengizkan’ın yöneticiliğini üstlendiği Forum bölümünde, Cengizkan’ın genel bir değerlendirmesi ve çözüm önerilerine yönelik açıklamalarının ardından Merih Feza Yıldırım, Serdar Uslubaş, Orhan Ersan, Deniz Dokgöz ve Seçkin Kutucu söz aldı. Salondan katılımı devam eden forum bölümünde yarışmalarla ilgili değerlendirmeler yapıldı.



## 39. DÖNEM ETKİNLİKLERİMİZ

TEKNİK GEZİ

05-07 HAZİRAN 2009



### MİDİLLİ (LEVOS) ADASI

5 Haziran sabahı Foça Limanı'nda buluşarak Mimarlar Odası grubumuz için özel kalın feribot ile adaya vardık.

Kuruluşu M.Ö. 10. yüzyıla dayanan, Ege Denizi'nin kuzeydoğusunda, Ayvalık'ın karşı komşusu, Yunanistan'ın en büyük üçüncü adası; Bizans, Roma, Osmanlı gibi büyük imparatorlukların yönetimine girmiş olan, ünlü kadın şair Sappho ve filozof Hellenikos'un memleketi Midilli turunu 5-7 Haziran tarihleri arasında gerçekleştirdik.

TEKNİK GEZİ

11-12 TEMMUZ 2009



### SAMOS ADASI

Haziran ayında gerçekleştirdiğimiz Midilli Gezisi'nde aldığımız vizelerin geçerlilik süresi içerisinde bir de Samos Adası'nı gezi- lim dedik ve 11-12 Temmuz tarihlerinde bu geziyi gerçekleştirdik. 11 Temmuz sabahı 07.30'da Kuşadası Limanı'nda buluşulacağı için İzmir'den 06.30'da hareket ettik. Ada'ya vardığımızda bizi bekleyen otobüs ve yerel rehber eşliğinde başladığımız turumuzda adayı ayrıntılı olarak gezdik.

SÖYLEŞİ

15 TEMMUZ ÇARŞAMBA 2009

Mimarlar Odası İzmir Şubesi



### MİMARLIK İŞ HUKUKU VE GÜNCEL SORUNLAR

#### GÖNÜL BALKIR

Kocaeli Üniversitesi Hukuk Fakültesi öğretim görevlilerinden Prof. Dr. Gönül Balkır'ın "Mimarlık İş Hukuku ve Güncel Sorunlar" söyleşisi 15 Temmuz 2009 Çarşamba günü gerçekleşti. Mimarlık mesleğinin özgün bir meslek olduğuna ve yaratma gerektirdiğine değinerek sunuşuna başlayan Balkır, Fikir ve Sanat Eserleri bağlamında koruma altında olduğunun bilgisini de verdi. Serbest çalışan mimarın yaptığı işin, mimari eser sözleşmesi kapsamında olduğunu dile getiren Balkır, bir başka mimarın yanında çalışan mimar için ise, iş sözleşmesinin geçerli olduğunu ve iş sözleşmelerinde sonuçun garanti edilmediğini dile getirdi. Kamu ve özel sektörde çalışan mimarları bu bağlamda irdleyen Balkır, İş Kanunu hükümlerinden bazılarını da sunusunda yer verdi.



**SAKIZ ADASI****22-23 AĞUSTOS 2009**

22 Ağustos sabahı Çeşme Limanı'nda bu luşarak 10.00'da kalkan Ertürk Feribotu ile hareket ettik.İlk gün serbest zamandı.

“Mis kokulu” Ada dünyaca bu sıfatla tanınmıştır. İkinci gün Mastichoria Bölgesi'ni gördükten sonra eski ve yeni Taksiarhis Kiliseleri'nin bulunduğu, 450 kişinin yaşadığı Mesta Köyü'nü gezdik, Pirgi Köyü'nü de ziyaret ettik. Armalia'daki (Seramik Köyü) imalathaneleri dolaşarak 16.30'da hareket edecek olan feribotumuzla geri döndük.

**KÜTAHYA-ESKİŞEHİR-BEYPAZARI****19-22 EYLÜL 2009**

19-22 Eylül tarihleri arasında yaptığımız geze 1. gün çiniler diyarı Kütahya'ya geldik. 16, 17 ve 18. yy'dan kalma restore edilmiş evlerin topluca korunduğu Germiyan sokağındaki Germiyan Konağı'nda öğle yemeğimizi yedikten sonra benzer başka bir konak olan Cemile Gül El Sanatları Merkezi'nde Osmanlı motiflerinden oluşan Türk ve Maraş işinin en güzel örneklerini görüp, 1237 yılında beylikler döneminden Hezar Dinari tarafından mescit olarak yapılan ve sonrasında Semazenler için dönüştürülen ve son olarak 17. yy'da tamamen cami olarak şekillendirilen Dönen Camii ve büyük Ulu Camii'yi gezdik. Akşam saatlerinde Eskişehir'e geldik ve oteldeki yemekten sonra yaş sebze ve meyve halinin aslına uygun olarak restore edilmesiyle oluşmuş Haller Gençlik Merkezi'ne gelerek tarçınlı çayımızı yudumladık. İkinci gün Kent Park'a, daha sonra Odun Pazarı'na geldik.

Üçüncü gün Eskişehir'den Göynük'e hareket ettik. Göynük'e doyamadan Mudurnu'ya geldik. Mudurnu'dan sonra yörenin en güzel kasabalarından olan Beypazarı'na geldik. Hıdırlık tepesinden eski ve yeni Beypazarı'nı mukayese edip fotoğrafladıktan sonra kaptanımızın yolu değiştirerek GORDİON'a gelmesi sürpriz oldu.

Afyon'daki akşam yemeğimizden sonra geç vakit İzmir'e vardık.

Bizim görüp yaşadığımız güzellikleri herkesin görmesi ve yaşaması dileğiyle...



## 39. DÖNEM ETKİNLİKLERİMİZ

### 05 EKİM PAZARTESİ 2009

Atatürk Kültür Merkezi

# Mimarlık Haftası'09

5 6 7 8 9 10 11 EKİM '09



Mimarlar Odası İzmir Şubesi tarafından düzenlenen Mimarlık Haftası Etkinlikleri 05 Ekim 2009 Pazartesi günü yapılan tören ile başladı. Şubemiz Yönetim Kurulu Başkanı Hasan Topal, açılış konuşmasında yaşanan küresel krize ve bu bağlamda UIA tarafından da Dünya Mimarlık Günü'nün teması olarak seçilen "Küresel Kriz Karşısında Mimarların Gücü"nün önemine değindi. Açılış konuşmalarının ardından "kentin oylumları: kente açılan kapılar, pencereler, ..." teması kapsamında düzenlenen fotomaratonunda dereceye giren ve sergilemeye hak kazanan yarışmacılara ödülleri seçici kurul üyelerinden Mehmet Koştumoğlu tarafından verildi. "Kentli olmak" temasıyla düzenlenen kısa film yarışmasında en iyi film ödülü kazanan ve mansiyon alan yarışmacılara da jüri üyesi Gül Kaçmaz Erk tarafından ödülleri verildi. Meslekte 30. ve 50. yılını geride bırakan üyelerimiz için plaket töreni de ödül töreninin ardından gerçekleştirildi. Meslektaşlarımız plaketlerini İzmir Büyükşehir Belediye Başkanı Aziz Kocaoğlu, CHP İzmir Milletvekili Mehmet Ali Susam, AKP İzmir Milletvekili Tuğrul Yemişçi, Karşıyaka Belediye Başkanı Cevat Durak, İzmir Ticaret Odası Başkanvekili Akın Kazançoğlu, Seferihisar Belediye Başkanı Tunç Soyer, Makina Mühendisleri Odası İzmir Şubesi Yönetim Kurulu Başkanı Mehmet Özsakarya ve Mimarlar Odası İzmir Şubesi Yönetim Kurulu Başkanı Hasan Topal'dan aldılar. Tören sonrası Mimarlık Haftası'nın açılış kokteyli gerçekleşti.

## KENTSEL 'NOTA'LAR

### ZEHRA ERSOY - ERDEM YILDIRIM

Zehra Ersoy ve Erdem Yıldırım yürütücülüğünde 06 Ekim Salı günü gerçekleşen Kentsel Notalar Atölyesi, yapı çevrenin geçici formlarını kayıtlama üzerine yapıldı. Kent mekânındaki bedenlerin ve diğer nesnelerin yarattığı hareketlerin zamansal ve geçici biçimlerini dijital teknolojilerinden faydalanarak belgelemeyi amaçlayan atölye çalışmasında, kentsel form insan hareketleri üzerinden yeniden yorumlandı. Atölye çalışması sırasında ortaya çıkarılan hareket 'nota'larının tasarımı verileri olarak kullanıldı.

### 06 EKİM SALI 2009

Sürekli Eğitim Merkezi



## EKONOMİK KRİZ - GUSTO DETAY

### REŞİT SOLEY

Reşit Soley yürütücülüğünde 06 Ekim Salı günü gerçekleşen Ekonomik Kriz-Gusto-Detay Atölyesi, kriz, gusto ve detay kavramlarının sorgulanması ile başladı. Bu sorgulamaların yanı sıra ben kavramının irdelendiği atölyede kriz ortamında bir köşe tasarlandı. Köşeyi ilk aklımıza gelenin bir adım ötesinde sorgulayan öğrenciler, tasarımlarını arkadaşları ve Reşit Soley ile paylaştılar.

### 06 EKİM SALI 2009

Atatürk Kültür Merkezi



## MİMARLAR YAPILARINI GEZDİRİYOR

### A. ADNAN SAYGUN SANAT MERKEZİ TEVFİK TOZKOPARAN - EMRE ULAŞ

"Mimarlar Yapılarını Gezdiriyor" başlığı altında, mimarları Tevfik Tozkoparan ve Emre Ulaş eşliğinde Ahmed Adnan Saygun Sanat Merkezi 06 Ekim tarihinde gezildi. Öncelikle Tevfik Tozkoparan ve Emre Ulaş tarafından katılımcılara yapının projelendirilmesi ve uygulanması aşamalarına ilişkin bilgi verildi. Maket üzerinden mekanlara ilişkin bilgilendirme yapıldıktan sonra yapının dış ve iç mekanları gezildi. 250 kişilik küçük salon ve 1100 kişilik büyük salon gezildikten sonra, salonların teknik donanımına ve tesisatına ilişkin bilgilendirme yapıldı ve salonların sahne arkasında yer alan sanatçı soyunma odaları vb. mekânlar da gezildi.

### 06 EKİM SALI 2009





06 EKİM SALI 2009



## AGORA KAZI ALANI

### AKIN ERSOY

Agora Kazı Başkanı Yrd. Doç Dr. Akın Ersoy eşliğinde düzenlenen Agora Kazı Alanı Gezisi 06 Ekim tarihinde gerçekleşti. Öncelikle agora yapıları ve işlevlerinden bahseden Ersoy, Agora kazısının geçmişi hakkında kısaca bilgi verdi. Ersoy ayrıca kazı alanında gerçekleştirilen restorasyon ve koruma çalışmaları hakkında da bilgi verdi. Agora'nın kazılmayan bölümlerinin bulunduğunu ve kazıların devam etmesi için yan parsellerde kamulaştırma çalışmalarının devam ettiğini belirten Ersoy, kazı çalışmalarının devam edeceğini bildirdi.

06 EKİM SALI 2009



## EDEBİYATÇI GÖZÜYLE İZMİR

### ÜNAL ERSÖZLÜ - NEDİM ATILLA

Bu yıl ilki gerçekleştirilen Edebiyatçı Gözüyle İzmir gezilerinden Tilkilik-Agora gezisi, Ünal Ersözlü eşliğinde mimarların yanı sıra kent halkının da katılımıyla 06 Ekim tarihinde, Nedim Atilla eşliğindeki Basmane gezisi ise 08 Ekim tarihinde gerçekleşti.



İçinde yaşadığımız kenti farklı bakış açılarından algılamak amacıyla düzenlenen gezilerde, Ersözlü'nün ve Atilla'nın İzmir kentine ilişkin farklı mekânsal okumaları gerçekleşti. Şiir okuyarak gezilere ayrı bir renk katan edebiyatçıların anlatımı ilgiyle izlendi.

06 EKİM SALI 2009



## KRUVAZİYER GEZİSİ

Bu yıl ilk kez düzenlenen Kruvaziyer Gezisi 06 Ekim tarihinde gerçekleştirildi. 17 kişinin katıldığı geziye 14 katlı ve 3000 yolcu kapasiteli gemi hakkında yetkililer tarafından bilgilendirme yapıldı. Kıyı silüetinin en baskın unsurlarından biri olan gemilerin içerisinde yer alan konaklama birimleri, yüzme havuzları, jakuzi, sauna, güzellik merkezi, jimnastik salonu, disko ve barlar, restoranlar, tenis kortu, tiyatro salonu ve sağlık merkezi gibi birimler ilgiyle gezildi.



## AÇIK OFİS

06 Ekim tarihinde gerçekleşen gezide, Orhan Ersan ile "İKİ+1 Mimarlık", Derya Akdurak ile "Makomim", Merih Feza Yıldırım ve Serdar Uslubaş ile "Not Mimarlık" ve Salih Seymen ile "Salih Seymen Tasarım" Ofisleri ziyaret edildi. 07 Ekim tarihinde Cenk Kocaman ve Mert Oğuz ile "Aula Mimarlık", Işıl Turan Öznur ile "Dekom Mimarlık", Tamer ve Dilek Pakben ile "Pakben Restorasyon ve Mimarlık" ve Noyan Umur Vural ile "Sentez Yapı" Ofisleri gezildi. 08 Ekim 2009 Nafi Çil ile "Çil Mimarlık", Ali Okan Yılmaz ve Murat Oran ile "Portal Mimarlık", Tevfik Tozkoparan ve Emre Ulaş ile "Tozkoparan Mimarlık" Ofisleri ziyaret edilirken, 09 Ekim 2009 tarihinde Ersin Pöğün ile "Ersin Pöğün Mimarlık", Tamer Başbuğ ile "T&H İdil Mimarlık" Ofisleri ziyaret edildi.

06-07-08-09 EKİM 2009



**06 EKİM SALI 2009**

Atatürk Kültür Merkezi



## ESNEK KAPİTALİST EKONOMİLER VE GÜNÜMÜZ MİMARLIĞI

**HASAN ÜNAL NALBANTOĞLU**

Hasan Ünal Nalbantoğlu'nun "Esnek Kapitalist Ekonomiler ve Günümüz Mimarlığı" tematik sunuşu 06 Ekim Salı günü gerçekleşti. Nalbantoğlu tartışmanın ilk ekseninde esnek bir kapitalizmden söz edilmesini gerekli kılan nedenleri aktardı. Tartışmanın ikinci eksenini oluşturan modern mimarlığın her daim sanatla flört ettiğini dile getiren Nalbantoğlu, brütal gerçeklerin insanı olduğunu belirterek, mimarların direncinin pek de olmadığını sözlerine ekledi. Beyaz yakalı işçiliğin mimarların çalışma ortamına da damgasını vurduğunu savunan Nalbantoğlu, beyaz yakalıların dünyasının yeni bir esaret dünyası olduğunu da dile getirdi. Mimarların içerisindeki burjuvaziyi sorgulayan Nalbantoğlu son olarak eğer varsa etik kuralların, dünya kapitalizminin gidişine mimarların direnebilmesinde nasıl bir rol oynayabileceği konusuna değindi.

**06 EKİM SALI 2009**

Atatürk Kültür Merkezi



## BİR MİMAR VE UYGULAMALARI

**KURTUL ERKMEN - GÜRHAN BAKIRKÜRE**

Kurtul Erkmen ve Gürhan Bakirküre'nin "Bir Mimar ve Uygulamaları" söyleşisi 06 Ekim Salı günü gerçekleşti. Konuşmacılar ilk olarak Batı İstanbul Ticaret Merkezi'ni izleyenlerle paylaştılar. İnsanların nerede olduğunu hissetmeleri önemsenen projede bu bağlamda faklılaşmalara gidildiğini aktaran konuklar, daha sonra Bağdat Caddesi'ndeki Mercedes Binası'nı aktardı. Yine mevcut karkas üzerine gelişen projede aydınlatma için çok uğraşıldığı aktarılan söyleşide, daha sonra Korumcu Holding Binası gösterildi. İç mekân projelerinden de örnekler gösteren konuklar, yurtdışı projelerinden Romanya'da konut bloğu, Kazakistan HSBC Genel Müdürlük Binası ve Fin Houses Projesini paylaştılar. Konsept projesi olarak çalıştıkları projeleri de aktaran konuşmacılar, projelerinde bir süreklilik olduğunu fakat yeni arayışların her daim devam edeceğini dile getirdi.

**TASARIM VE İLİŞKİSEL SİSTEMLER****07 EKİM ÇARŞAMBA 2009**

Sürekli Eğitim Merkezi

**ONUR YÜCE GÜN**

Onur Yüce Gün'ün yürütücülüğünde 07 Ekim Çarşamba günü gerçekleşen Tasarım ve İlişkisel Sistemler Atölyesi, bilgisayarın konvansiyonel anlayışta, modelleme ve grafik yaratma gibi temsiliyete dair üretimler için kullanılan bir araç olarak kabul edilmesine karşın, hesaplamalı tasarım söz konusu olduğunda bilgisayar ortamının analitik düşüncenin işlendiği bir tasarım-araştırma ortamına dönüştüğünün hatırlatılması ile başladı.

Hesaplamalı tasarımın araştırma metodlarına dair tanıtıcı bir karakter taşıyan atölye çalışması, katılımcıların, konsept anlayış kadar hesaplamalı tasarım arayüzlerine ve tekniklerine de tanışık hale gelmelerini amaçlıyordu.

**İĞNE DELİĞİ'NDEN FOTOĞRAF****07 EKİM ÇARŞAMBA 2009**

Resim Heykel Müzesi

**GÖKÇEÇİÇEK SAVAŞIR - ERDEM YILDIRIM**

Gökçeçiçek Savaşır ve Erdem Yıldırım yürütücülüğünde 07 Ekim Çarşamba günü gerçekleşen İğne Deliğinden Fotoğraf Atölyesi, fotoğraf konusunda temel bilgilendirme ile başladı.

Fotoğraf makinası ile yakalanan görüntülere göre farklı ve deneysel olan Pinhole fotoğrafın, görsel dünya ile olan ilişkilerimize dair farkındalık yaratma ve yeni deneyimler kazandırma açısından kendine özgü potansiyellere sahip olduğu aktarılan atölye çalışması, görsellikle ve görme biçimleriyle vazgeçilmez bir bağa sahip olan mimarlık arayüzünde gerçekleşti.

Atölye çalışmasında üretilen Pinhole fotoğraf makinaları aracılığıyla, İzmir kenti, kentliler ve/ya detaylar yeniden üretildi.



#### 07 EKİM ÇARŞAMBA 2009

Atatürk Kültür Merkezi



#### MİMARCA SİNEMA

##### GÜL KAÇMAZ ERK - TUNA YILMAZ

Gül Kaçmaz Erk ve Tuna Yılmaz yürütücülüğünde 07 Ekim Çarşamba günü gerçekleşen Mimarca Sinema Atölyesi, pek çok açıdan benzeyen mimarlık ve sinemayı oldukça eğlenceli bir şekilde bir araya getirdi. Hem mevcut mekânları kullanan hem de kendi anlatısal gerçekliği için yeni mekânlar yaratan sinemanın bu süreçte mimarlıktan yararlandığı bilgisi verilen atölye çalışmasında, öncelikle çeşitli filmlerden kareler izlendi. Sonrasında ortalama sinema seyircisinin kolektif hafızasında yer etmiş filmlerdeki mekânlar ve binaların perdede yansımalarının mimari tasarım sürecine nasıl yansıdığı incelendi. Filmlerde sadece belirli açıları ve boyutları görünen mekân ve binaların gerçekte nasıl göründükleri hem sinema dağarcığı hem de mimari yaratı güç kullanılarak yeni baştan tanımlandı.

#### 07 EKİM ÇARŞAMBA 2009



#### MİMARLAR YAPILARINI GEZDİRİYOR

##### ESKİ MERKEZ BANKASI BİNASI BUTİK OTEL ŞANTİYESİ - DERYA AKDURAK

Eski Merkez Bankası Binası Restorasyonu Butik Otel İnşaatı Gezisi mimar Derya Akdurak eşliğinde 07 Ekim Çarşamba günü gerçekleşti.

Geziye başlamadan önce yapı hakkında kısaca bilgi veren Derya Akdurak, T.C. Merkez Bankası İzmir Şube Binası'nın, Doğan Tekeli, Ergun Onaran ve Orhan Bolak'ın 1950 yılında katıldıkları proje yarışması sonucunda elde edildiğini belirtti. Bu özelliği nedeniyle tescillenerek koruma altına alınan yapının, günümüzde butik otel olarak kullanılmak üzere restore edildiğini açıkladı.

Yapının gezilmesi sırasında uygulama aşamalarına ilişkin bilgi veren Akdurak, katılımcıların sorularını da yanıtladı.



**BUCA KENTSEL SİT ALANI****07 EKİM ÇARŞAMBA 2009****HÜMEYRA BİROL AKKURT**

Buca Kentsel Sit Alanı Gezisi, HümeYra Birol Akkurt eşliğinde 07 Ekim Çarşamba günü gerçekleşti. Gezi öncesi Buca ve tarihçesi hakkında kısaca bilgi aktaran Akkurt, kentsel sit alanı içerisinde yer alan geleneksel konut örneklerinin yanı sıra dini yapıları da gezdirdi.

Vaftizci Yahya Katolik Kilisesi ve Anglikan Kilisesi olarak inşa edilmiş olan Buca Protestan Kilisesi hakkında bilgi aktararak, yapılar ayrıntılı olarak incelendi. Kentsel Sit alanından günümüze ulaşan büyük tekil konut örneklerinden; günümüzde Buca Belediyesi Kültür Merkezi olarak kullanılan Farkoh Köşkü ve Dokuz Eylül Üniversitesi Eğitim Fakültesi Dekanlık Binası olarak kullanılan Rees Köşkü HümeYra Birol Akkurt eşliğinde gezildi.

**MİMARLIĞIM...****07 EKİM ÇARŞAMBA 2009**

Atatürk Kültür Merkezi

**GÜNGÖR KAFTANCI**

Mimarlığım başlığı altında kendi öznel mimarlık yaşamını ve görüşlerini paylaşan Güngör Kaftancı söyleşisi 07 Ekim Çarşamba günü gerçekleşti. Mimarlık nedir sorusunu kendisine her daim sorduğunu ve her defasında farklı yanıtlar aldığını ileten Kaftancı, bu cevabın herkese göre de değiştiğini dile getirdi. İzmirli mimarların daha çok küçük ölçekli işler yaptığını ve bu sebepten yapıya çok daha iyi hakim olabildiklerini düşündüğünü ileten Kaftancı, mekân, mimarlık, planlama arasındaki geçişlerden de söz etti. Tasarımı anlatmanın iki yolu olduğuna, bunlardan birisinin dil, diğerinin ise çizmek olduğuna değinen Kaftancı, el ile çizimin önemini de aktardı. Mimarlığın bir sanat olduğuna ve özgünlük kavramının önemine değinen Kaftancı, taklit ile etkileşimin farkını da aktardı. Türkiye'nin mimarlık alanındaki gelişimini de aktaran Kaftancı, özgürlük kavramının tasarım içerisindeki yerini de sorguladı.



#### 07 EKİM ÇARŞAMBA 2009

Atatürk Kültür Merkezi



## TASARIM VE İLİŞKİSEL SİSTEMLER

### ONUR YÜCE GÜN

Onur Yüce Gün'ün "Tasarım ve İlişkisel Sistemler" temalı söyleşisi 07 Ekim Çarşamba günü gerçekleşti. Hesaplamalı tasarım anlayış ve tekniklerinin birebir uygulanmakta olan örnekleriyle, KPF New York'ta tasarlanan büyük ölçekli yapılar üzerinden bir sunuş gerçekleştiren Gün, ilk olarak voronoi dokularından örnek gösterdi. Hesaplamalı tasarımda görünenin ötesinde, 'iç'in önemli olduğuna, tüm doku ve strüktürün algılanması gerektiğine değinen Gün, daha sonra 65 katlı bir kule olan ilk işinden söz etti. Pseudo-code adı verilen şemalar üzerinden tüm sistemin işleyişini aktaran Gün, script yazmanın işi ne derece kolaylaştırdığına değindi. Bu yöntem ile sistemin en büyük parçasından en küçük parçasına kadar kontrol edilebileceğinin bilgisini veren Gün, cephe tasarımının yanı sıra kentsel planlama da yaptıklarını dile getirdi.

#### 08 EKİM PERŞEMBE 2009

Atatürk Kültür Merkezi



## MÜZİK VE MİMARLIK: SES - MEKAN

### BURKAY PASIN - RUKEN GÜLERYÜZ

Burkay Pasin ve Ruken Güleriyüz yürütücülüğünde 08 Ekim Perşembe günü gerçekleşen Müzik ve Mimarlık/Ses ve Mekân Atölyesi'nde, müzik mimarlık ilişkisinin dolaylı olduğu ancak bu çalışmada müzikal formun görsele, mimari formun da işitsele uyarlanma süreci ve alternatiflerinin değerlendirileceği aktarıldı.

Atölye sürecinde işitsel algının mekân tasarımına aktarımı konusunda her mekânda ses olduğunun, sessiz bir mekân olamayacağı fark ettirilerek, mimaride kullanılan tüm malzemelerin birer enstrüman olarak değerlendirilmesi gerektiği ifade edildi. AKM'den sesler toplanarak her grubun kendi parçasını oluşturması ve oluşturulan parçanın ritmine uygun görsellerin eklenmesiyle oluşturulan sonuç ürünler değerlendirilerek atölye çalışması sonlandırıldı.

## ÇOCUK VE MİMARLIK

### HİKMET GÖKMEN

Çocuk ve Mimarlık atölyesi Hikmet Gökmen, Gülşan Yılmaz ve Burcu Gülay Taşçı yürütücülüğünde 08 Ekim tarihinde gerçekleşti. Mimar Sinan İlköğretim Okulu öğrencileriyle gerçekleştirilen atölyede öncelikle çocuklara mimarlık nedir ve nasıl ortaya çıkmıştır sorusu üzerinden mimarlık tanıtıldı. Farklı yaş gruplarındaki öğrenciler ile yapılan "çocuk gözünden masal mekânları" atölye çalışmasında, çocukların her zaman dinlemeye ve okumaya alışık oldukları masallarda geçen sultanlar, padişahlar, cinler, periler, devler ve ejderhaların algısı yanında masalda geçen mekânların çocuk gözünde nasıl algılandığını ortaya koymak ve onların gelişiminde önemli bir yer tutan mekân algısını ortaya çıkarmak amaçlandı. Atölye çalışması bünyesinde Güngör Kaptancı Sergisi'ne ilişkin küçük çalışmalar da yapıldı.

### 08 EKİM PERŞEMBE 2009

Resim Heykel Müzesi



## KENTE "MİMARLIK" ÜZERİNDEN BAKMAK: TARİHİ VE MODERN İZMİR

### EMEL KAYIN

Kente Mimarlık Üzerinden Bakmak: Tarihi ve Modern İzmir Gezisi Yrd. Doç. Dr. Emel Kayın'ın eşliğinde 08 Ekim Perşembe günü gerçekleşti.

Kentin M.Ö. 4. yüzyıldan sonraki gelişme süreçlerinde ortaya çıkan eski gövdesini kapsayan Kadifekale-Alsancak Garı-Üçkuyular üçgeninde gerçekleşen gezi, tarihi ve modern mekânların birlikte deneyimlenmesine olanak sağladı.

Bu deneyim, kentin-mimarlığın farklı evrelerinin izlenmesiyle sınırlı kalmayıp, yorumlar ve tartışmalar aracılığıyla yeni farkındalıkların yaratıldığı bir zaman dilimi olarak yaşandı.

### 08 EKİM PERŞEMBE 2009





### 08 EKİM PERŞEMBE 2009

Atatürk Kültür Merkezi



## BİR MİMAR VE UYGULAMALARI

### DURMUŞ DİLEKÇİ

Bir Mimar ve Uygulamaları ana başlığında yer alan Durmuş Dilekçi söyleşi 08 Ekim Perşembe günü gerçekleşti. Günümüz mimarlık ortamı ve kendilerinin bakış açısı ve tespitlerini izleyenlerle paylaşan Dilekçi, son 30 yıldır mimarlık ve şehirleşmenin birçok alanında küreselleşmeyi gördüğümüzü dile getirdi. Bu dönemde yeni kelimeler kullanmamız, yeni cümleler kurmamız gerektiğine değinen Dilekçi, kentin dinamiklerinin değiştiğini ve bu değişimin her şeyi olduğu gibi mimarlığı da etkilediğini ifade etti. Güç odaklı bir mimari yapılanmadan söz eden Dilekçi, kentlerin yataydaki gelişimine karşın dikeyde gelişen ve/veya kompleks gelişmeler gösteren sistemlerden bahsetti. Projelerinden örnekleri izleyenlerle paylaşan Dilekçi, her yapının kentin bir parçası olduğunu ve bir sonraki nesle bir şeyler aktarması gerektiğini hatırlattı.

### 08 EKİM PERŞEMBE 2009

Atatürk Kültür Merkezi



## BİR MİMAR VE UYGULAMALARI

### JULIEN DE SMEDT

Julien de Smedt'in Bir Mimar ve Uygulamaları söyleşi 08 Ekim Perşembe günü gerçekleşti. Sadece yaptıkları çalışmaları aktarmak yerine ofisini, çalışanlarını, işe yaklaşım biçimlerini ileten Julien de Smedt, ilk olarak ofis ortamını izleyenlerle paylaştı. Farklı ölçeklerde işler yaptıklarını ve küçük ölçekli işlerinde de aynı süreci yaşadıklarını ileten de Smedt, vazo ve raf sistemi tasarımlarını da gösterdi. Kopenhag'da uyguladıkları VM Evleri projesini detaylarıyla aktararak bu yapının şekillenmesinde önemli bir kriter olan kentin yapılaşmasını ve bu şekillenmeden kaynaklı elde ettikleri 76 farklı tip konutu izleyenlerle paylaştı. Mimarların ortak ya da etkileşimli olarak tasarladıkları projelerinden örnekler aktaran mimar, sosyal etkileşim alanlarına ilişkin projelerinden de örnekler iletti. Smedt, son olarak Oslo'da inşaatı devam eden kayakla atlama pisti projesini paylaştı.

## MERHABA

### AHMET ÖZGÜNER

Ahmet Özgüner'in yürütücülüğünde düzenlenen Mikro Mimarlık Atölyesi 09 Ekim Cuma günü gerçekleşti. Basit düşünmek, sokağa inmek, olanı değerlendirmek, az ile yetinmek alt başlıklarında UIA'nın belirlediği küresel kriz karşısında mimarların gücü olarak güç kakvarıma ve sınırları zorlamaya değinildi.

Kriz ortamı tanımlanan ve her yönüyle irdelenen çalıştayda, herhangi bir yerde bulunabilecek, niteliksiz betonarme karkas bir yapı adası üzerinde çalışıldı. Bu üst yapıya müdahalelerde bulunarak hem bu alanın mekânsal, işlevsel kalitesini artırmak hem de bunu yaparken ekonomik canlanmaya katkıda bulunmak atölyenin amacını oluşturuyordu.

### 09 EKİM CUMA 2009

Atatürk Kültür Merkezi



## HEYKEL VE MİMARLIK

### YILMAZ ZENGER

Yılmaz Zenger yürütücülüğünde düzenlenen Heykel ve Mimarlık Atölyesi 09 Ekim Cuma günü gerçekleşti. Öncelikle heykel yapmanın nasıl bir şey olduğuna ve mimarlığın ne olduğuna değinilen atölyede heykel mimarlık ilişkisinden söz edildi.

Asıl olanın anlamak ve kavramak olduğu ifade edilen atölye çalışmasında, birşeyi anlamak için neler yapılmalı sorusunun cevabı ürün elde etme süreci içerisinde arandı. Heykelde önemli olanın benzemesi değil, hem yapılanı hem de yapanı yansıtmaya olduğuna değinilen atölye çalışması sırasında tüm katılımcılar kendi kollarını şekillendirip, var olan ruh hallerini ve enerjilerini kile yansıttılar.

Atölyede ayrıca mimari ve heykelde kullanılan yeni malzeme ve tekniklerden söz edildi.

### 09 EKİM CUMA 2009

Resim Heykel Müzesi



### 09 EKİM CUMA 2009



### AÇIK EV

2007 yılında düzenlenen mimarlık haftası etkinlikleri kapsamında ilgiyle takip edilen Açık Ev etkinliği bu yıl da tekrarlandı. Se-def Akad rehberliğinde Mimar Emin Canpolat tarafından tasarlanan Akad Apartmanında başlayan gezide ilk olarak Hande Mete'nin evinde bina hakkında bilgilendirme yapıldı.

1956 yılında mimar Melih Pekel tarafından tasarlanan Pekel Melih Apartmanında; mimar Zuhul Ulusoy'un evi gezildi.

Son olarak Mimar Özcan Özışman tarafından Tikveşli Apartmanı'nda mimar Yeşim Aşıkoğlu'nun ofisi ziyaret edildi.

Apartmanlar ile ilgili detaylı bilgilerin verildiği gezi, üyelerimiz tarafından bu yıl da büyük ilgi gördü.

### 09 EKİM CUMA 2009



### MİMARLAR YAPILARINI GEZDİRİYOR

#### SEV İLKÖĞRETİM OKULU - BÜLENT/SERPİL ALTAY

SEV İlköğretim Okulu gezisi, Bülent ve Serpil Altay eşliğinde 09 Ekim Cuma günü gerçekleşti. Gezi öncesi okulun kütüphane bölümünde yapı hakkında kısa bir sunum gerçekleştiren Bülent ve Serpil Altay, planlama aşamasında dikkat ettikleri hususlara ilişkin bilgiler aktararak yapıyı diğer okul yapılarından ayıran en önemli özelliğin, dairesel bölümde üst üste yer alan oyun alanı, çok amaçlı salon ve oditoryum mekanları olduğunu belirtti.

Okul Müdürü Nilhan Çubuk'da okulun yapım aşamasından sonraki sürecine ilişkin bilgiler aktararak, yapının kullanım aşamasında sağladığı konfor koşullarına değindi. Aktarılan bilgilerin ardından yapı mimarları eşliğinde gezildi.

## ÇİN'DE GÜNCEL MİMARİNİN ORTAYA ÇIKIŞI

### STANISLAUS FUNG

Stanislaus Fung'un "Çin'de Güncel Mimarinin Gelişimi" temalı söyleşi 09 Ekim Cuma günü gerçekleşti. Fung ilk olarak "moderniteler" başlığı altında "ticari modernlik, endüstriyel modernlik ve tüketici modernliği"ni değerlendirdi. "Rakamlar" başlığı altında Çin'de yapılan binaların yüzey alanından, konut yoğunluğuna izleyenlerle paylaşan Fung, "ortogonal çizimler" teması altında Çin'deki mimaride yaşanan yönünü bulamama durumuna değindi. Fung ayrıca örnekler üzerinden içe ve dışa dönüklük, bakmak ve bakılmak, saklanmak ve ortaya çıkarmak, şeffaflık ve katmanlaşma kavramlarını Çin özelinde değerlendirdi. "Kolajlar" başlığı altında bir dizi kolaj üzerinden tarih duygusu olmayan mimarinin reddine değinen Fung, son olarak "geometri ve konstrüksiyon" başlığı altında da mimarlara ait portfolyo örneklerini izleyenlerle paylaştı.

09 EKİM CUMA 2009

Atatürk Kültür Merkezi



## BİR MİMAR VE UYGULAMALARI

### ERIC OWEN MOSS

Eric Owen Moss'un Bir Mimar ve Uygulamaları söyleşi 09 Ekim Cuma günü gerçekleşti. Eric Owen Moss, gerçekleştirdiği yapıları izleyenlerle paylaşmadan önce dört kavsamsal slayt üzerinden olanaklararası gerilime, bu gerilimle birlikte yaratılan birlikteliğe, çoklu bakış açısına, iletişim ve algıya değindi.

Amerika'nın yeni bir keşif olmasından dolayı geçmişinin olmayışına değinen Moss, geçmişi olan farklı kültürlere yapılan projelerdeki yaklaşımlarından da söz etti. Mimarlığın ortamı değiştirebilme gücüne, mimarideki ihtimaller ve olabilirliklere projeleri üzerinden değinen Moss, Milano'da yer alan ve henüz sonuçlanmamış yarışma projesini de süreciyle birlikte aktardı. Son olarak "Construction Manual" ismiyle çıkarmış oldukları kitaptan söz eden Moss'un söyleşisini 550'nin üzerinde kişi ilgiyle izledi.

09 EKİM CUMA 2009

Atatürk Kültür Merkezi





#### 10 EKİM CUMARTESİ 2009



#### KENTTE MEKAN BULMACASI

##### ALİ OKAN YILMAZ

Okan Yılmaz'ın yürütücülüğünde düzenlenen "Kentte Mekân Bulmacası" Atölye Çalışması 10 Ekim Cumartesi günü gerçekleşti. Geçtiğimiz senelerde de düzenlenen bulmaca, İzmir kent merkezinde çeşitli mekânlar ve binaların izleri sürülerek gerçekleşti. Atatürk Kültür Merkezi'nden ilk ipuçlarını alan ekipler, bir sonraki ipucuna ulaşmak üzere bulmacaya dâhil oldular. Hedef noktaya ilk ulaşan ekip olan; Cennet Yeşiltepe, Nurullah Kaya ve Gülay Koçbirincilik; Kaan Maral, Egemen Temizkalay ve Murat Gazanhan ikincilik; Elif Tuğba Gürkan, Müge Öztürk ve Koray Güler ise üçüncülük ödülüne hak kazandılar.

#### 09 EKİM CUMA 2009

Alsancak Garı



#### KOKTEYL: MİMARLAR SİYAH GİYER KONSER: BLUE NOTE

Bu sene de geçtiğimiz yıl olduğu gibi ilgiyle izlenen Mimarlık Haftası Etkinlikleri 10 Ekim Cumartesi günü Kentte Mekan Bulmacası'nın ödül töreni, "Mimarlar Siyah Giyer" temalı kapanış partisi ve Blue Note konseri ile Alsancak Garı'nda son buldu.

#### 11 EKİM PAZAR 2009



#### NAZİLLİ SÜMERBANK BASMA SANAYİ YERLEŞKESİ

##### ÖZLEM ARITAN - ERDAL UZUNOĞLU

Özlem Arıtan ve Erdal Uzunoğlu eşliğinde düzenlenen gezi 11 Ekim 2009 Pazar günü gerçekleşti. Dağıtılan vaziyet planı üzerinden genel bilgilendirme yapılarak başlayan gezi, plan üzerinden adım adım bilgi aktarılarak mekânların gezilmesiyle devam etti. Arıtan ve Uzunoğlu erken dönem modern sanayi mekânsallığının korunmasına yönelik ciddi ve kurumsal çalışmalar yapıldığı günümüzde, Nazilli Sümerbank Yerleşkesi'nin de kente ve kentliye yeniden kazandırılmasına yönelik projelerin geliştirilmesi gerektiğini vurgulamışlardır.

## MİMARLIK HAFTASI 2009 SERGİLERİ

05-11 EKİM 2009

Hafta boyunca izlenen sergilerden Emel Kayın küratörlüğünde hazırlanan “Güngör Kaftancı Mimarlığı Sergisi”, “Erdem Yıldırım Fotoğraf Sergisi” ve “Öğrenci Projeleri Sergisi” Atatürk Kültür Merkezi’nde, Hümevra Birol Akkurt, Yasemin Sayar ve Feyzal Özkaban’ın küratörlüğünde hazırlanan “İzmir Cumhuriyet Dönemi Mimarlık Mirası Sergisi” 1.Kordon-Gündoğdu Meydanı’nda açıldı. Burak Besen tarafından hazırlanan “Mimari Yapı ve İnsan Formu Sergisi” Havagazı Fabrikası’nda, “Fotomaraton Yarışması Sergisi” Konak Metro İstasyonu’nda ziyaretçilerle buluşurken, “Bruno Taut: Renkli Yapıların Ustası Sergisi” ve “Le Corbusier İzmir’de: Geleceğin Kenti İçin Bir Plan Önerisi Sergisi” İzmir Ekonomi Üniversitesi’nde, Ufuk ve Clarissa Ersoy tarafından hazırlanan “İnşaat Zamanı / Zamanı İnşaat Etmek Sergisi” Dokuz Eylül Üniversitesi’nde mimarlık öğrencileriyle buluştu.

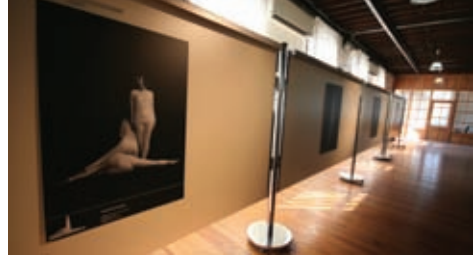

## 39. DÖNEM ETKİNLİKLERİMİZ

**17 EKİM CUMARTESİ 2009**

Tepekule Kongre ve Sergi Merkezi

**TMMOB ÜCRETLİ VE İŞSİZ MÜHENDİS, MİMAR VE ŞEHİR PLANCILARI İZMİR BÖLGE KURULTAYI**

14-15 Kasım 2009 tarihlerinde İstanbul'da düzenlenecek olan "TMMOB Ücretli ve İşsiz Mühendis, Mimar ve Şehir Plancıları Kurultayı" öncesi 17 Ekim 2009 Cumartesi günü Tepekule Kongre Merkezi'nde İzmir Yerel Kurultayı yapıldı. Elektrik Mühendisi Hasan Balıkçı belgeseli ile başlayan kurultayın açılış konuşmalarında İKK Dönem Sözcüsü Ferdan Çiftçi ve TMMOB Yönetim Kurulu Üyesi Kadir Dağhan yer aldı. Kurultayda "Kapitalizmin Krizi, Toplumsal Sınıflar ve Değersizleşme" konusunda AÜ Siyasal Bilgiler Fakültesi'ndan Prof. Dr. Ahmet Haşim Köse ve Yrd. Doç. Dr. Serdal Bahçe, "TMMOB ve Üyeleri için Ücret Politikaları" konusunda TMMOB İzmir İKK Kriz Çalışma Grubu, "Etkin Örgütlülük Araçları ve Sendikalaşma" konusunda ise TMMOB 36.-37. Dönem Yönetim Kurulu Başkanı Kaya Güvenç ve Sendika Uzmanı Alpaslan Savaş sunum yaptılar. Kurultay 14-15 Kasım 2009 tarihinde İstanbul'da düzenlenecek etkinliğe görüş oluşturma amacıyla düzenlenen Serbest Kürsü ile sona erdi.

**21 EKİM ÇARŞAMBA 2009**

Mimarlar Odası İzmir Şubesi

**ŞEHİRSEL ULAŞIM ANA PLANLARI VE İZMİR DENEYİMİ****M. YILDIRIM ORAL**

Yıldırım Oral'ın "Şehirsel Ulaşım Ana Planları ve İzmir Deneyimi" söyleşi 21 Ekim tarihinde gerçekleşti. Türkiye'de şehir ulaşım planlarının mevcut yasal dayanaklarından söz eden Oral, 1965 yılında başlayan yasal düzenlemeleri aktararak halen tekil bir yasal düzenlemenin olmadığı bilgisini verdi. İzmir'in tarif edilmiş ulaşım ana planının olmadığını ve bu konuda bilimsel bir açılım yaptıklarını aktaran Oral, geliştirdikleri 'İzmir Ulaşım Ana Planı'nın temel amaçlarını izleyenlerle paylaştı.

Oral ikinci aşama çalışmalarını oluşturdukları yapay modeller üzerinden aktardı. Çalışmanın sonuçları üzerinden yapılan özeti de izleyenlerle paylaşıldığı sunuş, soru cevaplarla son buldu.



## ÜCRETLİ ÇALIŞAN MİMARLAR DANIŞMA KURULU

24-25 EKİM 2009

Korumar Otel - Kuşadası

Mimarlar Odası İzmir Şubesi'nin düzenlediği, "Ücretli Çalışan Mimarlar Danışma Kurulu" 24-25 Ekim Cumartesi-Pazar günleri Murat Günaydın ve Gönül Balkır yürütücülüğünde Kuşadası Korumar Otel'de gerçekleştirildi. 91 mimarın katılımıyla gerçekleştirilen çalıştay, Prof. Dr. Gönül Balkır'ın "Ücretli Çalışan Mimarların Hukuki Yapısı ve Sorunları" konulu sunumu ile başladı. Gönül Balkır öncelikle makro ölçekte yaşanan sorunlara ve sonrasında bireysel olarak yaşanan iş güvenliği konularının hukuki yapısına değindi.

Çalıştayın ikinci oturumu Murat Günaydın'ın çalıştay sürecine ve kullanılacak yöneme ilişkin bilgilendirmesi ile başladı. Mimarlar Odası İzmir Şubesi SMGM Sorumlusu Zübeyda Özkan, Mimarlar Odası Genel Merkezi'nin ve Şubemizin ücretli çalışan ve işsiz üyelerimize yönelik çalışmalarını ve Şubemizin son on yıl mezunları arasında gerçekleştirilmiş olan anketin sonuçlarını katılımcılara aktardı.

Murat Günaydın'ın yürütücülüğünü üstlendiği "Ücretli Çalışan Mimarların Sorunları" temalı atölye çalışması; değişik kesimlerden ve yaş gruplarından ücretli çalışan üyelerimizden oluşturulan 20 grup ile çalışma yaşamında karşılaşılan sorunları saptamak üzere gerçekleşti.

Çalıştayın ikinci günü, bir önceki gün belirlenen 89 sorunun Murat Günaydın ve Gönül Balkır tarafından değerlendirilmesi ve katılımcılar ile tartışılması ile başladı.

Yapılan değerlendirmelerin ardından gerçekleşen atölye çalışmasında gruplar kendi seçtikleri sorunlara çözüm önerileri sundu. Öğle yemeği ile sonlanan çalıştayda ortaya konulan öneriler değerlendirilip Yönetim Kurulu'na iletili ve çalıştaya ilişkin bir kitapçık hazırlandı.



#### 27 EKİM SALI 2009

Mimarlar Odası İzmir Şubesi



### YENİLENEBİLİR ENERJİ KAYNAKLARI VE MODERN ISITMA SİSTEMLERİ

Viesmann Isı Teknikleri tarafından düzenlenen “Yenilenebilir Enerji Kaynakları ve Modern Isıtma Sistemleri Semineri” 27 Ekim Salı günü gerçekleşti. Bir ülkenin enerji kaynaklarının büyük bir kısmının bina ısıtma ve soğutmasında tüketildiğinin bilgisi verilen seminerde, günümüzde bina ısıtması için halen en yaygın olarak fosil yakıtlar kullanıldığı iletildi. Seminerde birçok Avrupa ülkesinde kullanımı teşvik edilen sistemlerinin çeşitli hibrid sistemler ile de kullanıldığından söz edildi. Toprak, su ve hava pompası vasıtası veya güneş enerjisi ile kullanılan sistemler yetkililer tarafından ayrıntılı olarak aktarıldı.

#### 29 EKİM - 1 KASIM 2009



### GAP GEZİSİ

29 Ekim - 1 Kasım tarihleri arasında Mardin - Midyat - Urfa - Gaziantep'i kapsayan GAP gezisi gerçekleşti.

Gezimizde sular altında kalacak Hasankeyf ile sular altında kalmış Halfeti'yi karşılaştırma imkanımız oldu. Mardin'in ise 2011 yılına kadar eski binaların arasında kalan yeni binaların belediye tarafından yıktırılarak eski haline dönüştürüleceği öğrenildi.

Güzel bir gezinin ardından İzmir'e varıldı.

#### 04 KASIM ÇARŞAMBA 2009

Mimarlar Odası İzmir Şubesi



### YAŞAR ÜNİVERSİTESİ SELÇUK KAMPÜSÜ TASARIM VE PLANLAMA SÜRECİ JÜLİDE TUTAN HERGÜL

Jülide Tutan Hergül'ün “Yaşar Üniversitesi Selçuk Yaşar Kampüsü Tasarım ve Planlama Süreci” söyleşisi 4 Kasım Çarşamba günü gerçekleşti. Bir kentsel dönüşüm uygulaması olan ve sanayi binalarından eğitime kazandırılan kampüsün konumunu, içerisinde var olan yapıları ve ulaşım arterlerini aktaran Hergül, kentsel dönüşüm üzerine de görüşlerini ilettili. Projenin eski ve yeni halini karşılaştırmalı olarak aktaran Hergül, uygulama aşamalarını izleyenlere ilettili.

**GAZBETON VE MİMARİ AVANTAJLARI 11 KASIM ÇARŞAMBA 2009**

Mimarlar Odası İzmir Şubesi

AKG Gazbeton - Akg Yalıtım ve İnşaat Malzemeleri tarafından düzenlenen "Gazbeton ve Mimari Avantajları Semineri" 11 Kasım Çarşamba günü gerçekleşti. Gazbeton nedir, üretim süreci nasıldır ve teknolojisi nasıl gelişmiştir sorularına kısaca değinen Uğur Uzgan, gazbetonun üretimi sırasında tamamen çıkan gaz sayesinde sağlığa zararlı olmadığını ve çevre dostu olduğunu da aktardı. Gazbetonun yalıtkan olduğu aktarılan seminerde, hafif bir malzeme olmasından dolayı deprem güvenliği sağladığı da iletildi. Seminer sonrasında firma tarafından düzenlenen kokteylde üyelerimiz ürünler hakkında ayrıntılı bilgi aldı.

**MESLEKİ SORUMLULUK SİGORTASI****17 KASIM SALI 2009****NEJAT ŞAHSUVAR - BÜLEND CEYLAN - ZİYA CANBAZOĞLU**

Mimarlar Odası İzmir Şubesi

"Mesleki Sorumluluk Sigortası Söyleşisi" 17 Kasım Salı günü gerçekleşti. Mesleki sorumluluk sigortası ve yurtdışındaki uygulamaları hakkında bilgi veren Bülend Ceylan, sigortadan yararlanmanın mimarlara getireceği avantajlardan söz etti. Uzun zamandır meslek hayatında sigortadan yararlanan Ziya Canbazoğlu ise Mimarlık Vakfı'nın yaptığı bu çalışmanın meslektaşlarına yol gösterici olması bakımından önemli olduğunu vurguladı.

**KALESİNTERFLEX ÜRÜN VE UYGULAMA TEKNİKLERİ****18 KASIM ÇARŞAMBA 2009**

Mimarlar Odası İzmir Şubesi

Kaleseramik Çanakkale Kalebodur Seramik tarafından düzenlenen "Kalesinterflex Ürün ve Uygulama Teknikleri Semineri" 18 Kasım Çarşamba günü gerçekleşti. Kalesinterflex ve üretim süreci hakkında bilgi veren İlky Çimentepe, kalesinterflexin dünyanın en ince, en büyük ebatlı, en hafif ve tek esneyebilen seramiği olduğunu dile getirdi ve malzemenin genel özellikleri hakkında ayrıntılı bilgi aktardı. Seminer sonrasında firma tarafından düzenlenen kokteylde üyelerimiz ürün hakkında ayrıntılı bilgi alma imkânına sahip oldular.



**02 ARALIK ÇARŞAMBA 2009**

Mimarlar Odası İzmir Şubesi



**ROMAN VE MEKAN**

**A. ÖMER TÜRKES**

Ömer Türkeş'in "Roman ve Mekân" söyleşi 2 Aralık Çarşamba günü gerçekleşti. Mekânın romanın vazgeçilmez bir parçası ve romanın kahramanı kadar önemli bir anlatı unsuru olduğunu dile getiren Türkeş, mekân ve burjuva toplumu insanının ilk varlığına değindi. 19. yy romanında tasvirin kalemin gücünü gösteren bir unsur olduğunu aktaran Türkeş, romandaki tadın olan biten dışında atmosfer olduğuna ve atmosferin de romanın geçtiği mekânların çok iyi canlandırılmasıyla mümkün olacağını dile getirdi.

**08 ARALIK SALI 2009**

Mimarlar Odası İzmir Şubesi



**TASARIMIN GÜCÜ İLE  
ENERJİ ÜRETMEK**

**FİKRET OKUTUCU**

Fikret Okutucu'nun "Tasarımın Gücüyle Enerji Üretmek II" söyleşi 8 Aralık Salı günü gerçekleşti. Tasarımın gücüyle enerji üretmenin ne olduğu üzerinde interaktif gelişen söyleşi, Okutu'nun izleyenlerle paylaştığı projeler üzerinden tartışarak devam etti. Türkiye ve Almanya'dan çeşitli örneklerin sunulduğu söyleşide Güzelyalı Güneş Evi ve Ege Üniversitesi Güneş Enstitüsü deneyimleri üzerinden enerjinin etkin kullanımına ilişkin ayrıntılı bilgi aktardı.

**16 ARALIK ÇARŞAMBA 2009**

Mimarlar Odası İzmir Şubesi



**İSKANDİNAVYA'DAN BİR ÜLKE: NORVEÇ-  
BİR BAŞKENT: KOPENHAG**

**METİN KILIÇ**

Metin Kılıç'ın "İskandinavya'dan Bir Ülke: Norveç, Bir Başkent: Kopenhag" söyleşi 16 Aralık Çarşamba günü gerçekleşti. İskandinavya ülkelerinin coğrafi özelliklerinin izleyenlerle paylaşıldığı söyleşide, son dönemde mimari ölçekte gerçekleşen işlemlerle birlikte farklı bir bakış açısı sunuldu. Norveç'ten Oslo ve Bergen kentlerinin aktarıldığı söyleşide, İsveç'ten Stockholm ve Danimarka'dan Kopenhag kentleri coğrafi ve mimari yapılanması ile aktarıldı.



## SARAVER ISI YALITIM SIVASI VE ISI YALITIM SİSTEMLERİ

Saraçoğlu Kimya tarafından düzenlenen "Sara-ver Isı Yalıtım Sıvası ve Isı Yalıtım Sistemleri" semineri 22 Aralık Salı günü gerçekleşti. Isı yalıtım şapı, sıva harcı, termopak sistem 1 ve 2 uygulamalarını ayrıntılarıyla izleyenlerle paylaşan yetkililer, malzemenin birim ağırlık, işlenebilirlik, priz alma, hacim değişmezliği, basınç dayanımı, rötre, su geçirimsizlik, yangına dayanım, ısı ve ses yalıtımı gibi genel özellikleri hakkında bilgi verdiler.

Firma tarafından düzenlenen kokteyilde üyelerimiz malzemeler hakkında daha ayrıntılı bilgi edinme şansı buldular.

**22 ARALIK SALI 2009**

Mimarlar Odası İzmir Şubesi



## MİMARİ TASARIM BÜROSU YÖNETİMİ

**ARDA BESET**

Arda Beset'in "Mimari Tasarım Bürosu Yönetimi" söyleşi 23 Aralık Çarşamba günü gerçekleşti. Akademik çalışmalarına paralel olarak İstanbul, Ankara ve İzmir'deki bazı mimari tasarım bürolarının yönetimi üzerine bir araştırma yapan Beset, çalışma kapsamında büroların belirli kriterler göz önüne alınarak beş üzerinden notlandırıldığını belirtti. Ayrıca değerlendirmede İzmir'deki büroların genellikle iyi notlar alamadığını ifade ederek, bu büroların yeterince kurumsallaşmadığını aktardı.

**23 ARALIK ÇARŞAMBA 2009**

Mimarlar Odası İzmir Şubesi



## YENİ YIL KOKTEYLİ

Her yıl olduğu gibi yoğun bir katılımı ile gerçekleşen geleneksel yılbaşı kokteylimiz, 25 Aralık Cuma günü Alsancak Gari'nde gerçekleşti. Mimarlık Haftası etkinlikleri kapsamında düzenlenen kapanış konserinde beğeniyle dinlenen Blue Note grubu yeni yılda da tüm konukları eğlendirdi.

**25 ARALIK CUMA 2009**

Alsancak Gari







# BÖLÜM 6

## HUKUK ÇALIŞMALARI



## HUKUKSAL ETKİNLİKLERİMİZ

### I - AÇILAN DAVALAR:

Kentsel ve çevresel sorunlarımız her geçen yıl, daha da yoğunlaşmaktadır. Çarpık kentleşmeye, kamusal varlıkların yağmalanmasına her gün yeni yeni örnekler eklenmektedir. Özellikle son üç-dört yıl içinde, yerel belediye meclislerinin yetkisindeki birçok konuda Bakanlıklar, üst ölçekli plan görünümü altında yerel yönetimlerin yetkilerine el atarak, uygulamaya dönük imar planlarını onaylamaktadırlar. Bakanlıklarca gerçekleştirilen bu tür planlar, daha önce var olan kentsel yapıya uygun düşmediğinden, yaşanan sorunları daha da yoğunlaştırmaktadır. Bir diğer önemli sorun da, köylerde, kırsal alanlarda, kıyılarda yürütülen maden arama ve işletme girişimleridir. Yerel belediyelerin karşı çıktığı durumlarda da, kırsal yaşam dengelerini bozan, ormanlara, akarsulara, su havzalarına geri dönüşü olmayan zararlar veren bu tür girişimlerin önü alınmamaktadır.

Bilindiği gibi Mimarlar Odası doğal ve kültürel varlıkların korunması, çarpık kentleşmenin önlenmesi, çevre ve insan ilişkilerinde doğal dengelerin gözetilmesi amacıyla gerekli gördüğü durumlarda kamu yararına dönük davalar açmaktadır. Şubemiz de, yıllardan beri yargısal girişimleri ile bölgemize önemli kamusal yararlar sağlamış, tarihsel ve kentsel değerlerimizden önemli bir bölümünün yağmalanıp yok edilmesini önlemiştir. Hukuksal çalışmalarımız yalnız açılan davalardaki istemlerimizle sınırlı kalmamıştır. Davalarda izlenen konuya özgü somut beklentilerin yanı sıra, doğaya ve çevreye dönük ilginin artması da amaçlanmaktadır. Ancak Mimarlar Odası'nın bu olayların tümü ile ilgilenip, açtığı davalarla hepsine çözüm getirebilmesi olanaksızdır. Olayların büyüklüğü karşısında hukuksal çalışmalarımızın yetersiz kalması kaçınılmazdır. Kaldı ki toplumsal sorunların çözümü, toplumsal katılımlarla sağlanabilir. 15 - 20 yıl önce kentimizde bu tür hukuksal girişimlerde bulunan tek örgüt Mimarlar Odası idi. Ancak geçen zaman içinde birçok meslek odasının, özel kuruluşların ve bireylerin kentsel duyarlılığı artmış, çeşitli toplumsal etkinliklerin yanı sıra hukuksal savaşım yöntemleri de, sıkça başvurulan yollar arasına girmiştir. Kentlerimizi korumak, hepimizin ortak görevidir. Toplumsal ilgilerin bu doğrultuda geliştiğini görmek, bizler için de sevindirici olmaktadır.

Mimarlar Odası Genel Merkezi adına Şube hukuk danışmanımızca izlenen davaları, ulaşılan sonuçları ve yargısal aşamaların son durumlarını aşağıda özetlemekteyiz.

### A - Geçen Dönemden Kalan Davalar:

#### 1 - Alliano Davaları:

Alliano ören yerinin Yortanlı Barajı suları altında kalmasını önlemek amacıyla Arkeoloji ve Arkeologlar Derneği, Çağdaş Hukukçular Deneği, Türkiye Ekonomik ve Toplumsal Tarih Vakfı, Truva Folklor Araştırmaları Derneği, İzmir Turist Rehberleri Odası gibi kuruluşlarca açılan bir dizi davaya, Odamız da davacı olarak katılmıştır. İzmir İdare Mahkemelerinde ve Danıştayda görülmekte olan ortak girişim niteliğindeki bu davalarda, önceleri olumlu sonuçlar alınamamıştı. İzmir 2., 3., ve 4., İdare Mahkemelerinde açılan davalar reddedilmişti.

27.10.2006 günlü Resmi Gazete’de yayımlanan “Kültür ve Tabiat Varlıklarını Koruma Yüksek Kurulu’nun Baraj Alanlarından Etkilenen Taşınmaz Kültür Varlıklarının Korunması ile ilgili 4.10.2006 günlü, 717 sayılı İlke Kararı” koruma amaçlı önlemlerin niteliğine ve neler olması gerektiğine karar verme yetkisini yatırımcı kuruluşlara tanıyordu. Böyle bir anlayış kültür varlıklarının korunmasından vazgeçilmesi anlamındaydı. Bu işleme karşı Danıştay 6. Dairesi’nde açılan ortak davanın duruşması 26.11.2008 günü yapıldı. Diğer savunmanlarla birlikte hukuk danışmanımızın da katıldığı duruşmanın ardından Danıştay 6. Dairesi’nin verdiği E.2006/8266, K. 2008/8268 Sayılı ve 26.11.2008 günlü kararla 717 sayılı ilke kararının iptaline karar verildi. Bu çok önemli karar yalnız Alliano’nin değil, daha birçok ören yerinin, özellikle benzer koşullarda bulunan Hasan Keyf’in kurtarılma umutlarını da oluşturdu. Yerel mahkemelerin önceki ret kararları bozulmaya başladı.

Ancak, Koruma Üst Kurulu iptal edilen 717 sayılı İlke Kararı’nın yerine 23.02.2009 günü aynı nitelikte 749 sayılı yeni bir İlke Kararı aldı. Bu karara karşı da ortak girişim yeniden dava açtı. Bu aşamadan sonra 749 sayılı karara karşı TMMOB Mimarlar Odası Genel Merkezi kendi adına bir dava açtığı için aynı içerikli dava nedeniyle ortak girişimin açtığı davaya katılmamıza gerek kalmadı.

#### 2- Alaçatı Davaları:

Çeşme İlçesi, Alaçatı Beldesi’nde, kıyıları ve denizi ele geçirip hukuka aykırı yapılaşmalara karşı kamu yararını korumak amacıyla açılmış iki davamız bulunuyordu. Alaçatı’daki Yumru Koyu’na dökülen 1.500 m. uzunluğunda en dar yeri 75 m. olan Karşıyaka Azmağının özel kullanıma konu edilebilmesi için daha önce var olan azmağın her iki yanındaki kıyı kenar çizgilerinin iptal edilip 1992 yılında, azmak ağzında 300 m. daha güneyden, denizin içinden yeni bir kıyı kenar çizgisi saptanmıştır. Kıyı Yasası’nı bu yolla bertaraf eden işleme dayandırılan yeni bir imar planının onaylanması ile azmağın her iki kıyısı yapılaşmaya açılmıştır. Bu olguların kanıt ve belgeleriyle birlikte öğrenilmesi üzerine 06.04.2004’te, birisi kıyı kenar çizgisinin iptali amacıyla İzmir 3. İdare Mahkemesi’nde, diğeri hukuka aykırı imar planının iptali amacıyla Danıştay 6. Dairesi’nde iki dava açılmıştır.

Bu davalar aşağıda özetlenen süreçlerden geçmiştir.

a) İzmir 3. İdare Mahkemesi’nin yürütmenin durdurulması kararından sonra ayrı ayrı Bayındırlık ve İskân Bakanlığı’na, Alaçatı Belediye Başkanlığı’na ve Belediye’nin ortak olduğu yatırımcı şirkete ihtarnameler gönderilerek hukuka aykırı yapılanmaların durdurulması istenmiş, geçersiz kıyı kenar çizgisine dayandırılan imar planı uygulamaları nedeniyle herhangi bir kamusal zarara

neden olunmaması talep edilmiştir. İhtarnamelerimizden sonra imar planı uygulamasının ve yapılaşmanın durdurulduğu Bakanlık ve Belediye İzmir Valiliği kararlarıyla Oda hukuk danışmanına bildirmiştir.

Davalıların ve davaya katılanların itirazları üzerine 3. İdare Mahkemesi, İstanbul'dan, seçilen üç öğretim üyesinden oluşan bilirkişi kurulu ile bir kez daha keşif ve bilirkişi incelemesi yapılmıştır. Bilirkişiler, raporlarında önceki bilirkişilerin gözlemlerine katılmışlardır. Sonuçta bu dava, hukuka ve gerçek duruma aykırı düşen kıyı kenar çizgisinin iptali ile sonuçlanmıştır.

Bu kararı, davalı ve davaya katılanlar temyiz etmişlerdir.

**b)** Hukuka aykırı kıyı kenar çizgisini temel alan imar planının yukarıda belirtilen, kararla birlikte Danıştay 6. Dairesi'nde devam etmekte olan 2004/1995 E. Sayılı dosyadan imar planının yürütülmesinin durdurulması talep edilmiştir.

Danıştay 6. Dairesi İzmir 3. İdare Mahkemesi yürütmenin durdurulması kararını görmezden gelerek imar planının iptaline ilişkin yürütmenin durdurulması istemini reddetmiştir. Kıyı kenar çizgisinin hukuka aykırılığını saptayan ikinci bilirkişi raporu da 6. Daire'ye gönderilmiştir. Bu çok açık belge ve kanıtlara karşın, Danıştay 6. Dairesi hiçbir inceleme yapmadan yeterince anlaşılamayan bir gerekçe ile iptal davasını reddetmiştir. Bu karar tarafımızdan temyiz edilmiştir. Temyiz incelemesi Danıştay İdari Dava Genel Kurulu'nda yapılacaktır. Temyiz istemimiz konusunda henüz bir karar verilmemiştir.

Danıştay 6. Dairesi'nin olumsuz değerlendirmeleri bu kadarla sınırlı kalmamıştır. İzmir 3. İdare Mahkemesi'nin kıyı kenar çizgisini iptal eden kararı da davalı yanlarca temyiz edildiğinden, temyiz incelemesi için Danıştay 6. Dairesi'ne gönderilmiştir. Bu sürecin işleyişinde yasal düzenlemelerden ve Danıştay'ın işleyişinden kaynaklanan başka bir olumsuzlukla karşılaşılması. İmar planı iptali davasını reddederken hukuka aykırı kıyı kenar çizgisini görmezden gelen 6. Daire, bu kez kıyı kenar çizgisinin iptali ile sonuçlanan İzmir 3. İdare Mahkemesinin dosyasını temyiz aşamasında ele almıştır. Hiçbir inceleme yapmadan, hiçbir gerekçe açıklamadan İzmir 3. İdare Mahkemesi'nin iptal kararının yürütülmesinin durdurulmasını kararlaştırmıştır. Çok açıktır ki aynı konudan kaynaklanan iki davaya, birinci derece ve ardından ikinci derece üst yargı yeri olarak Danıştay 6. Dairesi'nin bakması son derece yanlış bir işlemdir. Böyle bir uygulamada Üst Mahkeme'nin kendisini ön yargıdan arındırması olanaksızdır. Bu sakıncayı gözeterek Danıştay 6. Dairesi'ne gönderdiğimiz bir dilekçe ile imar planı iptali davasına katılan yargıçların kıyı kenar çizgisinin temyiz yoluyla incelenmesinde görev almamaları gerektiğini ve bu konumdaki yargıçların yansızlıklarını koruyamayacakları için davadan çekilmelerini istedik. Bu talebimiz ve temyiz itirazlarımız Danıştay 6. Dairesi'nde henüz bir sonuca ulaşmamıştır.

### **3 - Çeşme 1/25.000 Ölçekli Çevre Düzeni Planı Davası:**

İzmir - Çeşme ilçesi, Alaçatı Kültür Turizm Koruma ve Gelişim Bölgeleri 1/25.000 ölçekli Çevre Düzeni Planı 2006 yılında Kültür ve Turizm Bakanlığı'nca onaylanarak yürürlüğe konulmuştur. Daha önce değinilen ve dava konusu yapılan Alaçatı'daki yasa-ya aykırı imar uygulamaları, sözü edilen 1/25.000'lik Çevre Düzeni Planı ile "Port Alaçatı Özel Proje Alanı" adı altında kalıcı duruma getirilmiştir. Çeşme ilçesinin yalnız bir

bölümünü kapsadığı için nokta ölçeğinde kalan planda, Kıyı Yasası'na Kültür ve Tabiat Varlıklarını Koruma Yasası'na, İmar Yasası'na ve genel olarak şehircilik ve imar hukukuna aykırı düşen pek çok yön bulunduğu saptandığı için, Danıştay 6. Dairesi'nde iptal davası açılmıştır. Yürütmenin durdurulması istemini içeren davada Şehir Plancıları Odası ve Peyzaj Mimarları Odası da, bizim yanıımızda davacı konumunda yer almışlardır.

2006/5265 E. Sayılı bu davada 14.09.2007 günü uygulanan keşif için Danıştay yargıcıları ve bilirkişi seçilen Ankara ODTÜ Mimarlık Fakültesi'nde görevli üç öğretim üyesi Çeşme'de bulunmuşlardır. Bilirkişilerin raporları davadaki istemlerimizi doğrular nitelikte olmuştur. Danıştay 6. Dairesi, bilirkişi raporuna dayanarak 25.02.2008'de yürütmenin durdurulmasını kararlaştırmıştır.

Dava dilekçemizde duruşma istemi bulunduğuundan, 26.11.2006 günü yapılan duruşmadan sonra Danıştay 6. Dairesi 2008/8263 K. sayılı kararı ile hukuka aykırı olan İzmir - Çeşme ilçesi, Alaçatı Kültür Turizm Koruma ve Gelişim Bölgeleri 1/25.000 ölçekli Çevre Düzeni Planı'nın iptaline karar vermiştir. Davalı Bakanlık kararı temyiz etmiştir. Danıştay İdari Dava Daireleri Kurulu henüz bir karar vermemiştir. Her üç davacıyı da, Oda avukatımız temsil etmiştir.

#### **4 - Çandarlı Davaları:**

İzmir - Dikili İlçesi, Çandarlı beldesi, Kemikliburun mevkiindeki Çandarlı Resort Turizm Yatırım Ticaret A.Ş. tarafından edinilen 5 parsel taşınmaz için, ilgili Belediye tarafından yapılaşmaya yönelik imar planı değişikliği yapılmıştır. Parseller arkeolojik ve doğal sit kapsamındadır. Sit dereceleri düşürülmüş, terkler yapılmamış, kamuya kapalı ve toplumun kıyı kullanımını engelleyen düzenlemeler yapılmıştır.

Önce tek bir dava açılmışken, İzmir 3. İdare Mahkemesi her parselin ayrı dava konusu yapılmasını öngördüğünden beş ayrı dava açılmıştır.

Yürütmenin durdurulması istemimiz nedeniyle mahkeme, keşif ve bilirkişi incelemesi yapılmasını kararlaştırmıştır. 01.02.2008 günü uygulanan keşiften sonra bilirkişi kurulunun raporları davadaki istemlerimizi doğrulayan nitelikte olmuştur. İzmir 3. İdare Mahkemesi, beş dosya için de, 07.05.2008'de yürütmenin durdurulmasını kararlaştırmıştır. Belediye'nin Bölge İdare Mahkemesi'ne yaptığı itirazlar reddedilmiştir. Beş davanın 18.12.2008 günü yapılan duruşmasından sonra, İzmir 3. İdare Mahkemesi'nin 2007/961 E - 2008/2311 K., 2007/960 E. - 2008/2310 K., 2007/962 E. - 2008/2312 K., 2007/964 E. - 2008/2314 K., 2007/963 E. - 2008/2313 K. Sayılı ve 18.12.2008 günlü kararları ile dava konusu koruma amaçlı imar planının iptaline karar vermiştir. Bu kararlar temyiz edilmeden kesinleşmiştir.

#### **B - Bu Dönem Açılan Davalar:**

Mimarlar Odası Genel Merkezi önemli hukuksal konular nedeniyle zaman zaman örgütün tüm hukukçularının katıldığı toplantılar yapmaktadır. 17.09.2009 günü Ankara'da gerçekleştirilen Avukatlar Toplantısı'nda gündemin önemli maddelerinden birisi de, Oda tüzel kişiliği adına açılan davaların konularının, akışlarının ve sonuçlarının saptanıp değerlendirilmesi olmuştur. Davaların sonuçlarının yalnız ilgili şubelerde kalmaması, başta Genel Merkez olmak üzere bütün şubelerce bilinmesi çok önemli yararlar sağlayacaktır. Mimarlar Odası İzmir Şubesi'nin Çalışma Raporları'nı inceleyenler, Şube



önerileri doğrultusunda açılan davaların akışı ve sonuçları konusunda ayrıntılı bilgi edinebilmektedirler. Ancak tüm birimlerde aynı düzenli işleyişin bulunmadığı bu toplantıda anlaşılmıştır. Oda avukatlarının toplantısından sonra Mimarlar Odası Genel Merkezi belli dönemlerde davalarla ilgili bilgilendirmenin aşağıdaki formata göre gerçekleştirilmesini uygun görmüştür. Biz de son iki yıllık dönemde açılan davaları bu formata göre aşağıda sunmaktayız:

**DAVACI** : TMMOB Mimarlar Odası Genel Başkanlığı  
**DAVALI** : Uşak Belediye Başkanlığı  
**DAVA KONUSU** : **Uşak Belediye Meclisi'nin 3 Nisan 2008 tarihli toplantısında onaylanan servis yolu ve kavşak düzenlemesi için alınan imar planı değişiklik kararına yapılan itirazın reddedilmesi üzerine, meclis kararının iptali ve yürütmenin durdurulması.**

**Davanın Açıldığı Tarih** : 01.09.2008

**Akışın Özeti ve Son Durum:**Manisa İdare Mahkemesi'nin önce yürütmenin durdurulması istemini reddetmekle birlikte keşif günü kararlaştırılmış, bilirkişi incelemesi ve duruşmanın ardından 30.07.2009 günlü kararla, dava konusu imar planını iptal etmiştir.

Halen bu kararın temyiz edildiğine ilişkin bir tebligat yapılmamıştır.

**DAVACI** : TMMOB Mimarlar Odası Genel Başkanlığı

**DAVALI** : 1 - İzmir Büyükşehir Belediye Başkanlığı  
 2 - İzmir - Konak Belediye Başkanlığı

**DAVA KONUSU** : **İzmir ili, Konak ilçesi, 2L3 M - 11C pafta, 176 numaralı kadastro pafta, 948 ada 1 parsel sayılı taşınmazın 8 kat olan yapılaşma koşulunun tek parseldeki uygulama imar planı değişikliği ile gabarisinin hmax: 96.00'ya yükseltilmesi hakkındaki işlemin iptali.**

**Davanın Açıldığı Tarih** : 01.03.2009

**Mahkemesi ve Dosya No** : İzmir 1. İdare Mahkemesi 2009/323 E.

**Akışın Özeti ve Son Durum:** Yürütmenin durdurulması istemi ile açılan bu davada taşınmaz sahibi Sevkon Gayrimenkul İnş.Tur.Paz.San.ve Tic.A.Ş'nin davalıların yanında davaya katılmasına karar verilmiştir. İzmir 1. İdare Mahkemesi, taşınmazın bulunduğu yerde, 02.10.2009 günü keşif ve bilirkişi incelemesi uygulanmıştır.

Henüz bilirkişi raporu gelmemiştir.

**DAVACI** : TMMOB Mimarlar Odası Genel Başkanlığı  
**DAVALI** : Kültür ve Turizm Bakanlığı  
**DAVA KONUSU** : **İzmir, İnciraltı Turizm Merkezi Tevsii Balçova Kaplıcaları Kesimi 1/25.000 ölçekli çevre düzeni planının iptali istemidir.**  
**Davanın Açıldığı Tarih** : 03.07.2009  
**Mahkemesi ve Dosya No** : Danıştay 6. Daire 2009/8653 E.  
**Akışın Özeti ve Son Durum:** Yürütmenin durdurulması istemi ile açılan davada, 29.09.2009 günlü ara kararı ile öncelikle davalının savunmasının alınması öngörülmüştür. Ayrıca Başbakanlık'tan, Kültür ve Turizm Bakanlığı'ndan, İzmir Büyükşehir Belediye Başkanlığı ile Balçova Belediye Başkanlığı'ndan aynı konuda başka davalar açılıp açılmadığı, planların askıya çıkarıldığı tarih sorulmuş, işlem dosyası ile birlikte savunmanın ve ilgili planların gönderilmesi için davalıya 30 günlük süre verilmiştir.

---

**DAVACI** : 1 - TMMOB Mimarlar Odası Genel Başkanlığı  
2 - TMMOB Şehir Plancıları Odası İzmir Şubesi Başkanlığı  
**DAVALI** : Kültür ve Turizm Bakanlığı  
**DAVA KONUSU** : **20.04.2009 günü askıya çıkarılan İzmir İnciraltı Turizm Merkezi 1/25.000 ölçekli çevre düzeni planının iptali.**  
**Davanın Açıldığı Tarih** : 23.07.2009  
**Mahkemesi ve Dosya No** : Danıştay 6. Dairesi 2009/9408  
**Akışın Özeti ve Son Durum:** Yürütmenin durdurulması istemi ile açılan davada, 17.8.2009 günlü ara kararı ile öncelikle davalının savunmasının alınması öngörülmüştür. Yargılama henüz bu aşamadır. Her iki davacıyı da Oda hukuk danışmanımız temsil etmektedir.

---

**DAVACI** : 1 - TMMOB Mimarlar Odası Genel Başkanlığı  
2 - TMMOB İnşaat Mühendisleri Odası Genel Başkanlığı  
**DAVALI** : Uşak Belediye Başkanlığı  
**DAVA KONUSU** : **Uşak Belediye Meclisi'nin 05.06.2009 günlü kararı ile "B+2 Kat olarak belirlenen parsellerde son kat düzenlemesi yapılması Plan Notu" başlıklı kararının yürütmesinin durdurulması ve iptali.**  
**Davanın Açıldığı Tarih** : 04.09.2009

---

**Mahkemesi ve Dosya No** : Manisa İdare Mahkemesi 2009/1256 E.

**Akışın Özeti ve Son Durum:** Mahkeme, 16.09.2009'da davalının birinci savunmasını aldıktan ve işlem dosyasının gelmesinden sonra yürütmenin durdurulması isteminin değerlendirilmesine karar vermiştir.

Her iki davacıyı da Oda hukuk danışmanımız temsil etmektedir.

**DAVACI** : TMMOB Mimarlar Odası Genel Başkanlığı

**DAVALI** : Bayındırlık ve İskân Bakanlığı

**DAVA KONUSU** : İzmir ili, Aliağa ilçesi, Nemrut Körfezi (Liman ve Geri Hizmet Alanı) 1/5.000 ölçekli nazım imar planı değişikliği ile 1/25.000 ölçekli İzmir Kentsel Bölge Nazım İmar Planı değişikliğinin 3194 sayılı yasanın 9. maddesi ile 3621 sayılı Kıyı Kanunu'nun 7. maddesi uyarınca 06.03.2009 günü onaylanmasına ilişkin işlemin iptali ve yürütülmesinin durdurulması.

**Davanın Açıldığı Tarih** : 02.09.2009

**Mahkemesi ve Dosya No** : Danıştay 6. Dairesi 2009/10857 E.

**Akışın Özeti ve Son Durum:** Danıştay 6. Daire 12.10.2009 günlü ara kararı ile, dolgu alanına yönelik ilgili idare olan Aliağa Belediye Meclisi'nin olumlu görüşünün alınıp alınmadığının sorulmasını, bu işe ilişkin bilgi ve belgelerle birlikte işlem dosyasının istenmesi, yürütmenin durdurulması talebinin alınacak yanıtlara göre değerlendirilmesini kararlaştırmıştır.

## II - DİĞER ÇALIŞMALAR

Hukuk danışmanımız, meslek içi eğitimlerin planlanıp uygulanmasında görev almıştır. Gereksinim duyuldukça, komisyonlara, Şube Meclisi toplantılarına, bazı seminerlere ve üyelerle yapılan söyleşilere de katılmıştır. Şubemize bağlı birimler ve temsilcilikler, gereksinim duydukları konularda hukuk danışmanımızdan sözlü veya yazılı görüş almışlardır. Üyelerimiz, gereksinim duydukları durumlarda hukuk danışmanımız ile iletişim kurarak, ondan gerekli bilgileri ve danışmanlık katkılarını almaktadırlar.

Hukuksal çalışmalarımız, önceki dönemlerde olduğu gibi, geçtiğimiz çalışma döneminde de hukuk danışmanımız Av. Güney Dinç tarafından yürütülmektedir.



## **BÖLÜM 7**

**BASINDA MİMARLAR ODASI İZMİR ŞUBESİ**





## ULUSAL VE YEREL BASINDA MİMARLAR ODASI İZMİR ŞUBESİ

### GAZETELER

TARİH	HABER BAŞLIĞI	GAZETE
07.03.2008	TOKİ Mimarlara Danışmalı	Birgün Ege
03.05.2008	İnciraltı'na Bina Yığmayın	Hürriyet Ege
17.09.2008	Bunun Adı İmar Affıdır	Yenigün
17.09.2008	Apartmankondu	Yenigün
18.09.2008	İmar Affı Kent Suçudur	Cumhuriyet
15.10.2008	Küresel Mali Krizden Mimarlar da Etkilendi	Yenigün
16.10.2008	Mimarlar Haftalarını Kutluyor	Cumhuriyet
21.10.2008	Mimarlar Buluştu	Yeni Asır
19.11.2008	Kızıl Meydan Projesi'ne Ciddiyetten Uzak Yorumu	Milliyet Ege
21.11.2008	Kızıl Meydan Saçmalıktr	Hürriyet Ege
21.11.2008	Mimarlar: Meydan Önerisi Saçmalık	Hürriyet Ege
28.11.2008	İnadın Yararı Yok-İnşaatçıların Termik Santrali Kurma Çabaları	Cumhuriyet Ege
08.01.2009	Gökdelenlere İtiraz	Milliyet Ege
08.01.2009	İstemezük!	Yenigün
08.01.2009	Siyasilerden Vaat Yağmuru-Önemli Olan Vizyon ve Kent Planlaması	Milliyet Ege
08.01.2009	TMMOB İKK Bugün İzmir'i Tartışacak	Birgün Ege

09.01.2009	Konak'ta İtiraz ve Dava Bilmecesi	Yenigün
19.02.2009	Başkan Adaylarına Duyurulur	Yenigün
19.02.2009	Yurtdışının Kötü Örneklerinden İzmir'i Koruyun	Haber Ekspres
20.02.2009	Mimarlardan Yerel Uyarı	Cumhuriyet Ege
22.02.2009	Mimarlardan Uyarı Raporu	Haber Ekspres
23.02.2009	Temelsiz Projeler İzmir'e Zarar Veriyor	Milliyet Ege
24.02.2009	Öztürker, Mühendislerden Destek İstedi	Yeni Asır
24.02.2009	Mimarlardan Tüm Adaylara	Hürriyet Ege
24.02.2009	DSP Karabağlar Başkan Adayı Öztürker, Mimarlarla Beraber Belediyeyi Yönetecek	Milliyet Ege
25.02.2009	TMMOB, Çağdaş İzmir İçin Önerilerini Açıkladı	Yenigün
25.02.2009	Başkan Adaylarına Sivil Toplum Uyarısı	Milliyet Ege
27.02.2009	İmar Afları Yasadışı Yapılaşmayı Özendiriyor	Milliyet Ege
27.02.2009	Affede Affede Bu hale Geldik	Milliyet Ege
27.02.2009	Adaylar Planlara Duyarsız	Cumhuriyet Ege
28.02.2009	İşte Affın Sonu Posta Ege	
05.03.2009	Teknik Araçlar Kanal İçinde Dolaşabilecek	Yeni Gazetem Ege
06.03.2009	CHP'nin Başkan Adayları Oda Temsilcileriyle Buluştu	Yenigün
07.03.2009	Üçkuyular'a Liman Projesi Tartışma Yarattı	Milliyet Ege
07.03.2009	Liman Kavgası	Milliyet Ege
08.03.2009	Mimarlar Odası, Üçkuyular Limanı'na Karşı Çıktı	Haber Ekspres
09.03.2009	Sarışın'dan Mimarlara Ziyaret	Milliyet Ege
13.03.2009	İmar Affı Kaçak Yapıyı Özendirdi	Birgün Ege
18.03.2009	İzmir İçin Diyalog Gerekli	Yenigün
18.03.2009	İTO'dan Uzlaşma Ve Diyalog Girişimi	Milliyet Ege
21.03.2009	İTO'dan Anlamlı Ve Akıllı Çıkış	Egemenlik
10.04.2009	Mimar Sinan İzmir'de Anıldı	Cumhuriyet
11.04.2009	Mimar Sinan 421 Yaşında	Yenigün
19.05.2009	Türkan Saylan'ı Yitirdik	Cumhuriyet
28.05.2009	Liman Tartışması Büyüyor	Yeni Gazetem Ege
28.05.2009	Üçkuyular'a Liman Olmaz	Yeni Gazetem Ege
28.05.2009	İmar Affı Kaçak Yapıları Özendirir	Cumhuriyet
05.06.2009	Mimarlardan Akciğer Uyarısı	Cumhuriyet Ege

19.06.2009	Otopark Meydanı	Milliyet Ege
19.06.2009	Başkan'ı Kızdıran Öneri	Milliyet Ege
02.07.2009	Balçova'ya Ölüm Fermanı-Teleferik Yamaçları Bina Dolacak	Hürriyet Ege
02.07.2009	Teleferik Yamaçlarına İmar İzni	Milliyet
02.07.2009	Ve Balçova Teleferik Sırtları İmara Açıldı	Radikal
03.07.2009	Teleferik'e İmar İznine Mimarlar Odası İtiraz Etti	Haber Türk
03.07.2009	Balçova Davası Danıştay'da	Cumhuriyet
03.07.2009	Darbe Evleri Balçova'ya Bir Darbe Daha İndirdi	Haber Ekspres
04.07.2009	Teleferik İmarına İptal Davası Açıldı	Hürriyet Ege
04.07.2009	Ölüm Fermanına İptal Davası-Mimarlar Danıştay'a Başvurdu	Hürriyet Ege
06.07.2009	Mimarlardan Bakanlığa Dava	Milliyet Ege
28.07.2009	İnciraltı'na Yargı Yolu	Yeni Asır
05.08.2009	İnciraltı İçin Bir Dava Daha	Milliyet Ege
05.08.2009	İnciraltı Bir Kez Daha Mahkemelik	Milliyet Ege
05.08.2009	İnciraltı İçin Yeni Dava	Haber Ekspres
05.08.2009	İnciraltı, Yine Davalık	Yeni Asır
05.08.2009	İnciraltı Yine Davalık	Haber Türk
05.08.2009	İnciraltı Mahkemelik Oldu	Cumhuriyet
05.08.2009	İnciraltı Planına İptal Davası	Hürriyet
13.08.2009	Bayraklı'da Odalarla İşbirliği	Milliyet Ege
13.08.2009	Karabağ Kentsel Dönüşüm İçin Odalarla İşbirliği Yapacak	Yeni Asır
13.08.2009	Kentsel Dönüşümde Odalarla İşbirliği Yeni	Gazetem Ege
14.08.2009	Odalardan Dava Yağmuru	Cumhuriyet Ege
14.08.2009	Odalar Kenti Gözetliyor	Cumhuriyet Ege
19.08.2009	Tütün Deposu'na Mimarlar Talip	Milliyet Ege
09.09.2009	Dokuz Saatlik Fotoğraf Maratonu	Birgün Ege
11.09.2009	Fotomaraton	Hürriyet Ege
14.09.2009	Hala Ders Almıyoruz Dere Yatakları Ev Dolu	Haber Türk
03.10.2009	İnciraltı'nın Yeni Planı da Mahkemelik Oluyor	Milliyet Ege
03.10.2009	İnciraltı'nda İkinci Plan da Mahkemelik	Hürriyet Ege
03.10.2009	Vali'den Mimarlara Sitem Var	Milliyet Ege

03.10.2009	İnciraltı'nda İkinci Plan da Mahkemelik	Hürriyet Ege
04.10.2009	Mimarlar Haftası'nda Kriz Gündemi	Yeni Asır
04.10.2009	Mimarlar, Vatandaşlara Mesleklerini Tanıtacak	Milliyet Ege
07.10.2009	Mimarların Onur Günü	Milliyet Ege
07.10.2009	Mimarlara Onur Ödülü	Haber Türk
07.10.2009	Yarım Asırlık Mimarlar Plaketlerini Törenle Aldı	Yeni Asır
07.10.2009	Teleferik Yamaçları Betondan Kurtuldu	Milliyet Ege
07.10.2009	Teleferik Etekleri Yapılaşmadan Kurtuldu	Haber Türk
07.10.2009	Teleferik Yamaçları Kurtuldu	Radikal
08.10.2009	Genç Mimarlara Ustadan Tavsiyeler	Haber Türk
12.10.2009	Kruvaziyer ve Konteyner Limanı Beraber Olmalı	Ticaret
12.10.2009	Mimarlık Haftası Partiyle Son Buldu	Yeni Asır
13.10.2009	Ankara İzmir'i Yine Takmadı	Hürriyet Ege
14.10.2009	Mimarlık Haftası Etkinlikleri Sona Erdi	Haber Türk
29.10.2009	Çok Otoriteli Yapıda Planlama Zor	Ticaret
31.10.2009	Sivil Toplumdan Muhalefet Dersi	Milliyet Ege
17.11.2009	2004'e Kadar Çıkarılan İmar Aflarının Eseri	Milliyet Ege
17.11.2009	Diğer İllerden Çok Kötü Değil	Milliyet Ege
29.12.2009	Mimarların Özel Partisi	Hürriyet Ege
30.12.2009	Tarihi Mekanda Kutlama	Milliyet Ege

## TELEVİZYONLAR

TARİH	TELEVİZYON	HABER BAŞLIĞI
14.10.2008	Sky Tv Ana Haber	Mimarlık Haftası Etkinlikleri-30 ve 50 Yılı Geride Bırakan Mimarlara Ödül Verildi
14.10.2008	Yeni Asır Tv-Haber Masası	Kent Kültürü ve Mimarlık. Mimarlar Odası'nın İzmir'in Kent Gündemi İle İlgili Görüşleri
16.10.2008	Yeni Asır Tv	Mimarlık Haftası'nda MSÜ Öğretim Görevlisi Ahmet Tercan'ın Söyleşisi
07.01.2009	Yeni Asır Tv	İzmir Kent Sempozyumu Başladı
08.01.2009	Ege Tv Haber	Kent Sempozyumu'nda Kocaoğlu'ndan Ankara'ya Gönderme

08.01.2009	Sky Tv Ana Haber	İzmir Kent Sempozyumu Başladı. Kocaoğlu "İzmir'i Yerel Yönetimler Kalkındırır, Ankara Değil"
18.02.2009	Kanal 35 Haber	Mimarlar Odası Yerel Seçimler Öncesi Tüm Adaylar İçin Klavuz Yayınladı
24.02.2009	Yeni Asır Tv-Haber Masası	Yerel Seçimler ve Yerel Yöneticilik Hakkında Mimarlar Odası İzmir Şubesi Yönetim Kurulu Başkanı Hasan Topal'ın Görüşleri
02.03.2009	Sky Tv-Güne Merhaba	Seçim Vaatleri Konusunda Mimarlar Odası İzmir Şubesi Yönetim Kurulu Başkanı Hasan Topal'ın Görüşleri
29.04.2009	Ege Tv	Kordon'dan 2009 Manzaraları
25.06.2009	Ege Tv Ana Haber	Mimarlar da Gökdelene Karşı
26.06.2009	Ege Tv Ana Haber	Gökdelene Tepkiler Büyüyor
30.06.2009	Yeni Asır Tv-Haber Masası	İnciraltı-Bostanlı Arasında Yapılması Planlanan Tüp Geçit
12.08.2009	Ege Tv Haber	Bayraklı İçin Ortak Akıl. Kentsel Dönüşüm Ortak Olacak
12.08.2009	Sky Tv Ana Haber	Kentsel Dönüşümde Odalarla İşbirliği Şart
06.10.2009	Sky Tv-Kent ve Yaşam	İzmir'in Planlama Tarihi
06.10.2009	Yeni Asır Tv-Haber	İzmir'de Mimarlık Haftası Etkinliklerle Kutlanıyor
06.10.2009	Yeni Asır Tv-Kentin Sesi	Mimarlık Haftası Etkinlikleri Başladı
06-07.10.2009	Kanal 35 Ana Haber	Mimarlık Haftası Etkinlikleri-30 ve 50 Yılına Dolduran Mimarlara Ödül Verildi
03.11.2009	TRT 2-Anadolu'dan	İzmir'de Planlı Şehirleşme Yok
26.12.2009	Yeni Asır Tv-Ana Haber	Mimarlar Yeni Yılı Kutladı

# İşte affın sonu

**Sanayileşme göçü artardı**  
Mimarlar Odası İzmir Şubesi Başkanı Hasan Topal, Türkiye'de 1990-2000 yılları arasında yaşanan sanayileşme çabalarının sonucu olarak gerçekleşen göçün, İzmir'in büyüyen nüfusunu karşılama konusunda yeterli olmadığını söyledi. Bu durumda, kentlerin büyük oranda yapılmaması, göçmenlerin yerleştiği yerlere dalmaması gerektiğini bildiren Topal, şöyle dedi: "Göçü dayatıp hızlı şehirler arttı. İzmir'in yerleşim alanlarının yaklaşık yarısının geçmişte tarazlarda yapıldığını düşünüyorum."

**50 yılda 12 af çıkarıldı**  
Çözümlenmiş kentlerin, burasına ve yerleşim alanlarına yönelik tutarı politikalar ve programlar yerine, her 50 yıllık dönemdeki kentlerin ve yapıların 12'yi geçmez bir şekilde yenileriyle değiştirilmesi gerektiğini söyledi. "Güncellenmiş imarın en önemli sonucu, ne yapıya ne nasıl yapıldığı değil, herkesin yaşadığı ve güzelliğiyle yerleşim alanlarının ve yapılarının nasıl olduğu değil, sağlıklı ve standartları yüksek nitelikli kentler yapma alanlarına dönüştürülebilir." ■ EZZİM/AA

**Mimarlar Odası Başkanı Hasan Topal: İmarat affları yasadığı yapılaşmayı özendiriyor. Bu nedenle, İzmir'in yerleşim alanlarının yaklaşık yarısını geçkondulu tarzında yapılarla doldurdu**



Hasan Topal, gün ve afflar yapılmaması kentlerin yerleşim alanlarında yapılaşmayı engelledi.

# APARTMANKONDU



Türkiye'yi 10 yıl geriye götürmek



2004 yılından sonra ev yapıyorlar, 2 kat ruhsatıyla, 5 kat çıkmış olsa da elektrik ve suyu bağlatabiliyor

**YENİ GÜNLÜK**  
**3267 YAŞAKONDU**  
**Köylünün suyu ne?**  
**AFIYA İZLERİ**  
**ERHAN SAYIN**  
**Gel de arılar!**



## Ankara İzmir'i yine takmadı

1970-1980 yılları arasında Ankara'nın hızlı büyümesi, İzmir'in de benzer bir süreçten geçmesiyle ilgili olarak Mimarlar Odası İzmir Şubesi Başkanı Hasan Topal, Ankara'nın İzmir'i takmadığını söyledi. "Ankara'nın büyümesi, İzmir'in de benzer bir süreçten geçmesiyle ilgili olarak Mimarlar Odası İzmir Şubesi Başkanı Hasan Topal, Ankara'nın İzmir'i takmadığını söyledi."

**NE DEDİLER**

**Arsançak'ta kalmadı Bir karar yok**

**MEHMET EMİRALI**

Mimarlar Odası İzmir Şubesi 2009 yerel seçimlere yönelik öneriler ve beklentiler raporu hazırladı

# Başkan adaylarına duyurulur

MEHMET EMİRALI  
Mimarlar Odası İzmir Şubesi'nin 2009 yerel seçimleri için hazırladığı "2009 Yerel Seçimler Öneriler ve Beklentiler Raporu" başkanı adaylarına sunulmaktadır. Raporun, Mimarlar Odası İzmir Şubesi Başkanı Hasan Topal, raporun yerel seçimler için hazırlanmış bir öneriler ve beklentiler raporu olduğunu söyledi. Raporun, Mimarlar Odası İzmir Şubesi Başkanı Hasan Topal, raporun yerel seçimler için hazırlanmış bir öneriler ve beklentiler raporu olduğunu söyledi.



Hukuka, mimariye ve sağlıklı kentsel gelişmeye uygun çözüm önerilerinin yer aldığı rapor, belediye başkanları ve medis üyeleri, sivil toplum örgütleri ve mimarlara dağıtılacak

- İŞTE 10 MADDELİK RAPOR**
- 1 Yerel yönetimlerin karar süreçlerini, bilimsel ve hukukî temelde kararların alınmasını esas tutmaları gerekmektedir. Ayrıca Kentliler İçin Kentli Halkın Deklarasyonlarında da belirtilen amaçlara ulaşılması için, yerel yönetimlerin karar süreçlerini bilimsel ve hukukî temelde kararların alınmasını esas tutmaları gerekmektedir.
  - 2 Standartları yüksek kentler yapmaları gerekmektedir. Yerel yönetimlerin karar süreçlerini bilimsel ve hukukî temelde kararların alınmasını esas tutmaları gerekmektedir.
  - 3 Yerel yönetimlerin karar süreçlerini bilimsel ve hukukî temelde kararların alınmasını esas tutmaları gerekmektedir.
  - 4 Mimarlar Odası İzmir Şubesi ile birlikte diğer sivil toplum kuruluşları ile birlikte çalışmalar yapılmalıdır.
  - 5 Kentlilerin yerel yönetimlerin karar süreçlerini bilimsel ve hukukî temelde kararların alınmasını esas tutmaları gerekmektedir.
  - 6 Yerel yönetimlerin karar süreçlerini bilimsel ve hukukî temelde kararların alınmasını esas tutmaları gerekmektedir.
  - 7 Yerel yönetimlerin karar süreçlerini bilimsel ve hukukî temelde kararların alınmasını esas tutmaları gerekmektedir.
  - 8 Yerel yönetimlerin karar süreçlerini bilimsel ve hukukî temelde kararların alınmasını esas tutmaları gerekmektedir.
  - 9 Yerel yönetimlerin karar süreçlerini bilimsel ve hukukî temelde kararların alınmasını esas tutmaları gerekmektedir.
  - 10 Yerel yönetimlerin karar süreçlerini bilimsel ve hukukî temelde kararların alınmasını esas tutmaları gerekmektedir.

# Mimarlardan 'yerel' uyarı



İmarat affları yapılmaması kentlerin yerleşim alanlarında yapılaşmayı engelledi.

Mimarlar Odası İzmir Şubesi tarafından hazırlanan raporun, belediye başkanları, medis üyeleri, sivil toplum örgütleri ve mimarlara dağıtılacak bildirildi.

Bu nedenle yerel yönetimlerin karar süreçlerini bilimsel ve hukukî temelde kararların alınmasını esas tutmaları gerekmektedir.

Hasan Topal, raporun yerel seçimler için hazırlanmış bir öneriler ve beklentiler raporu olduğunu söyledi. Raporun, Mimarlar Odası İzmir Şubesi Başkanı Hasan Topal, raporun yerel seçimler için hazırlanmış bir öneriler ve beklentiler raporu olduğunu söyledi.

- Kentlilerin yerel yönetimlerin karar süreçlerini bilimsel ve hukukî temelde kararların alınmasını esas tutmaları gerekmektedir.
- Yerel yönetimlerin karar süreçlerini bilimsel ve hukukî temelde kararların alınmasını esas tutmaları gerekmektedir.
- Yerel yönetimlerin karar süreçlerini bilimsel ve hukukî temelde kararların alınmasını esas tutmaları gerekmektedir.
- Yerel yönetimlerin karar süreçlerini bilimsel ve hukukî temelde kararların alınmasını esas tutmaları gerekmektedir.
- Yerel yönetimlerin karar süreçlerini bilimsel ve hukukî temelde kararların alınmasını esas tutmaları gerekmektedir.
- Yerel yönetimlerin karar süreçlerini bilimsel ve hukukî temelde kararların alınmasını esas tutmaları gerekmektedir.
- Yerel yönetimlerin karar süreçlerini bilimsel ve hukukî temelde kararların alınmasını esas tutmaları gerekmektedir.
- Yerel yönetimlerin karar süreçlerini bilimsel ve hukukî temelde kararların alınmasını esas tutmaları gerekmektedir.
- Yerel yönetimlerin karar süreçlerini bilimsel ve hukukî temelde kararların alınmasını esas tutmaları gerekmektedir.
- Yerel yönetimlerin karar süreçlerini bilimsel ve hukukî temelde kararların alınmasını esas tutmaları gerekmektedir.



# Hala ders almıyoruz dere yatakları ev dolu

1995'te buradan ölüm akmişti

ÖZEL HABER



İzmir'de 14 yıl önce yaşanan ve 62 cana mal olan sel felaketi ders olmadı. HT EĞEL, geomorfoloji facianın mekânı Yamanlar'da bile inarınış görünümler tespit etti. Poligon'dan Bornalı'ya bir çok binanın tapma riski bulunan derelerin inşaatı duvarıyla içi içe olması dikkat çekti

İzmir'de 1995 yılında meydana geldiği sel felaketi üzerine yapılan araştırmalar, İzmir'de yapılmış inşaatların yatakları ve derelerin inşaatı üzerine olan etkilerini ortaya çıkardı. Dere yataklarına hatta denize girilen evler yapılabildiği, yatakların inşaatı ile ilgili olarak uzmanlar tarafından yapılan araştırmalar, İzmir'de yapılmış inşaatların yatakları ve derelerin inşaatı üzerine olan etkilerini ortaya çıkardı. Dere yataklarına hatta denize girilen evler yapılabildiği, yatakların inşaatı ile ilgili olarak uzmanlar tarafından yapılan araştırmalar, İzmir'de yapılmış inşaatların yatakları ve derelerin inşaatı üzerine olan etkilerini ortaya çıkardı.

Şehir Plancılar Odası, "İzmir havuzları" görüşüne savaştı. Mimarlar Odası, mayo işlemlerinde tutarak Bornalı ve Çarşı banları'nın yapımına bir an önce izin verilmesini istedi. DSİ, Büyükşehir Belediyesi'nin her şeye rağmen örnek alınması gereken çalışmalar yapmaya ikade etti.

Bu konuda bir görüş de 1 ay önce Odası tarafından yapılan toplantıda da yapıldı. İzmir'de yapılmış inşaatların yatakları ve derelerin inşaatı üzerine olan etkilerini ortaya çıkardı. Dere yataklarına hatta denize girilen evler yapılabildiği, yatakların inşaatı ile ilgili olarak uzmanlar tarafından yapılan araştırmalar, İzmir'de yapılmış inşaatların yatakları ve derelerin inşaatı üzerine olan etkilerini ortaya çıkardı.

## Konak'ta itiraz ve dava bilmeçesi



Bes yıllık dönemde proje geliştirmede ve temel atmadığı eleştirilerine maruz kalan Konak Belediye Başkanı Tunçay'ın çalışmalarına itiraz üzerine itiraz edirken, bir proje de davak...

**İzmir -** Konak'ta iki projede sıkıntı. İzmir Büyükşehir Belediyesi'nin Konak'ta planladığı iki projeye itirazlar geldi. Belediye Başkanı Tunçay, itirazları kabul etmediğini açıkladı. İtiraz edenler ise projelerin çevreye ve tarihi yapıya zarar vereceğini belirtti. İtiraz edenler, projelerin iptal edilmesini talep ediyor. Belediye Başkanı Tunçay, projelerin iptal edilmesini istemeyeceğini ve itirazları kabul etmeyeceğini belirtti. İtiraz edenler ise projelerin çevreye ve tarihi yapıya zarar vereceğini belirtti. İtiraz edenler, projelerin iptal edilmesini talep ediyor.

## Gökdelenlere itiraz

UTKU BOLULU İzmir DAHA



Zarfa Holding'in Çukurova'daki, Sivri Adası'nın Bornalı'daki atarlılığı geliştirme kapsamında inşaatın inşaat planı değişikliği nedeniyle inşaatın inşaatı yapıldı. Şehir Plancılar Odası'ndan 5 binlik planına iptal dava edildi. Zarfa Holding'in Çukurova'daki, Sivri Adası'nın Bornalı'daki atarlılığı geliştirme kapsamında inşaatın inşaat planı değişikliği nedeniyle inşaatın inşaatı yapıldı. Şehir Plancılar Odası'ndan 5 binlik planına iptal dava edildi.

İzmir Büyükşehir Belediyesi'nin Çukurova'daki, Sivri Adası'nın Bornalı'daki atarlılığı geliştirme kapsamında inşaatın inşaat planı değişikliği nedeniyle inşaatın inşaatı yapıldı. Şehir Plancılar Odası'ndan 5 binlik planına iptal dava edildi. İzmir Büyükşehir Belediyesi'nin Çukurova'daki, Sivri Adası'nın Bornalı'daki atarlılığı geliştirme kapsamında inşaatın inşaat planı değişikliği nedeniyle inşaatın inşaatı yapıldı. Şehir Plancılar Odası'ndan 5 binlik planına iptal dava edildi.

## Tarihi mekanda kutlama



## MİMARLARIN ÖZEL PARTİSİ

Mimarlar Odası İzmir Şubesi'nin her yıl düzenli olarak gerçekleştirdiği yılbaşı kokteyli Alsancak Tren Garı'nda yapıldı. Parti, renkli görüntülere sahne oldu







## **BÖLÜM 8**

### **BASIN AÇIKLAMALARI**



## Aklın ve Bilimin Öncülüğüne İhtiyaç Var

Türkiye Cumhuriyeti kuruluş devrimleri ile, ümmetten çağdaş bir toplum, kul'dan saygın bir yurttaş yaratmayı hedeflemiştir.

Ancak son yıllarda akli ve bilimi esas alan uygulamalar yerine, dini inanç tartışmaları ekseninde yapay gündemlerle toplumda karşıtlıklar yaratılmaktadır.

Devletin laik, demokratik, çağdaş hukuk devleti kimliği, başta Anayasa olmak üzere diğer yasalarda yapılmak istenen değişikliklerle tartışma konusu haline getirilmektedir.

Ülkemizin ve insanlarımızın, düşünce ve örgütlenme özgürlüğü, güvenli kentleşme, barınma, konut, sağlık, sosyal güvenlik, işsizlik gibi yaşamsal öncelikli sorunları varken, ortaya atılan yapay gündemle iktidar ve siyasi kadrolar asıl sorumluluklarından kaçmaya çalışmaktadırlar.

Geçmiş yıllarda yaşanan örneklerle oluşan, Anayasa Mahkemesi, Danıştay ve Avrupa İnsan Hakları Mahkemesi gibi yüksek yargı organlarının kararlarına rağmen, hukuk sistemi zorlanarak, parlamento çoğunluğuna dayanılarak, yasalarda devletin temel niteliklerinden laikliğe aykırı değişiklikler yapılmaya çalışılmaktadır.

Temel insan hak ve özgürlükleri, aydınlanma çağı ile başlayan ve günümüzde akli ve bilimi esas alan laik, demokratik, çağdaş toplumlarda ifadesini bulan evrensel değerlerdir. Türban gibi bir siyasi simgeye indirgenemeyecek kadar büyük öneme sahip özelliklerdir.

Başta İzmir Milletvekilleri olmak üzere, bütün siyasi partileri, akıl ve bilimden yana olmaya, devletin laiklik ilkesini zedeleyecek, toplumda karışıklık ve karşıtlık yaratacak yasa değişiklikleri ve uygulamalardan vazgeçmeye, insanlarımızın ve ülkemizin daha öncelikli ve önemli sorunlarına çözüm getirmeye çağırıyoruz.

**Mimarlar Odası İzmir Şubesi Yönetim Kurulu**

**5 ŞUBAT 2008**

## TOKİ İhale Yönetmeliğindeki Hukuka Aykırı Maddeler Hakkında Bir Kez Daha Yürütmenin Durdurulmasına Karar Verildi

Toplu Konut İdaresi Başkanlığı'nın 3 Mayıs 2006 tarihli Resmî Gazete'de yayımladığı "Toplu Konut İdaresi Başkanlığı Satış, Devir, İntikal, Kiraya Verme, Trampa, Sınırlı Ayni Hak Tesisi ve Arsa Satışı Karşılığı Gelir Paylaşımı İhale Yönetmeliği"nin birçok maddesi hakkında Danıştay 10. Dairesi 2006/4275 E. sayılı kararıyla yürütmenin durdurulması kararı vermişti. Hukuk devletinin gereklerinden olan ve idarelerin takdir ve yetkisine bırakılan konuların yine idareler tarafından önceden çıkarılan metinlerle düzenlenmesi anlamına gelen hukuk güvenliği ve düzenli idare (idarenin yasallığı) ilkesinin en sıkı uygulanması gereken alanlardan birinin ihaleler olduğu; açıklık, tarafsızlık, rekabet ve uygun bedel ilkelerinin ihalelerde gerçekleştirilmesi için sürecin belirgin olması gerektiği belirtilerek, Toplu Konut İdaresi'nin İhale Yönetmeliği'nde bu ilkelere uygun olmayan düzenlemelerin yürütmesinin durdurulmasına karar verildi. TOKİ bu kararın hemen ardından iptal edilen düzenlemelerin yerine geçecek aynı kapsamdaki yeni düzenlemeleri 27 Şubat 2007 tarihli Resmî Gazete'de yayımlamıştı.

Hukuka aykırılıkları sürdürmeye yönelik bu yeni düzenlemeye karşı Mimarlar Odası tarafından yeniden dava açıldı. Odamızca açılan ikinci davada 27 Şubat 2007 tarihli Resmî Gazete'de yayımlanan Arsa Satışı Karşılığı Gelir Paylaşımı İhale Yönetmeliğinde Değişiklik Yapılmasına Dair Yönetmeliğin pek çok maddesinin iptali ile bu yönetmeliğin dayanağı olan 2985 sayılı Toplu Konut Kanunu'nun TOKİ'ye kâr amaçlı projeler yapma yetkisi veren Ek 1. maddesinin (k) fıkrasının Anayasa'ya aykırılığı nedeniyle iptali için Anayasa Mahkemesi'ne gönderilmesi taleplerinde bulunulmuştu.

Dosyayı inceleyen Danıştay 13.Dairesi 2007/6240 E. sayılı kararı ile, İdarenin, bu yeni düzenlemeleri ile iptal edilen düzenlemelerin benzerlerini ya da aynısını getirerek açıkça yargı kararının yerine getirilmemesi amacına yönelik davrandığını, daha önce alınan iptal kararına İdarenin uyması gerektiğini belirterek dava açtığımız düzenlemelerin birçoğu hakkında yeniden yürütmenin durdurulmasına karar verdi.

Nihayet TOKİ, bu son yargı kararına kısmen de olsa uyararak, 25 Ocak 2008 tarihli Resmî Gazete'de yayımladığı yönetmelikle yürütmenin durdurulmasına karar verilen yönetmelik düzenlemelerinin bir kısmını yürürlükten kaldırmış ya da karara uygun olarak yeniden düzenlemiştir.

Böylece TOKİ'nin hemen tüm uygulamalarının esas dayanağı olan yönetmeliğin hukuka aykırı hükümlerinin bir ölçüde düzeltilmesi sağlanarak, en azından bundan sonrası için açıklık ve rekabet ilkelerine uygun olmayan TOKİ ihalelerinin önüne geçilmiştir.

Ancak ihalelerde hâkim olması gereken temel ilkelerden uzak usullerle bugüne kadar gerçekleştirilen ihalelerin de sorgulanması gerekir.

Mimarlar Odası, hazineye ait binlerce arsa ve araziye "toplu konut üretmek amacıyla" devralan Toplu Konut İdaresi'nin bu taşınmazlarla ilgili her türlü tasarrufunun kamu yararı ve hukuk devleti ilkesi çerçevesinde gerçekleştirilmesi amacıyla, yeni düzenleme ve uygulamaların takipçisi olmayı sürdürecektir.

**TMMOB Mimarlar Odası Genel Merkezi**

**6 ŞUBAT 2008**

## Mimarlar Odası'nın Saygınlığını ve Kurumsallığını Zedeleyecek Söylem ve Davranışlara Karşı Ortak Duyarlılığımızı Harekete Geçirmek Temel Sorumluluğumuzdur!...

**TMMOB Mimarlar Odası Merkez Yönetim Kurulu, şube genel kurulları sürecinde, başına ve iletişim kanallarına da yansıyan Mimarlar Odası kurumsal kimliğine yönelik "eleştiri" niteliğini aşan değerlendirmeler nedeniyle aşağıdaki basın açıklamasını yapma gereği duymuştur.**

Bilindiği üzere TMMOB'ye bağlı birçok meslek odasında olduğu gibi Mimarlar Odası şubelerinde de genel kurullar süreci başlamıştır ve bu süreç Mimarlar Odası ve TMMOB Genel Kurulu süreçlerini de belirleyici niteliktedir. Odanın geleceğine yönelik oldukça önemi bulunan şube genel kurulları, hem üyelerimiz ve mimarlık ortamının, hem de sorumluluk ve görev alanların, Oda politika ve uygulamalarına ilişkin eleştiri-özeleştiriyle zenginleşebileceği ortamlar olarak kabul edilmektedir. 40. Dönem Mimarlar Odası MYK olarak beklentimiz, tüm meslektaşlarımız ve ilgili kesimlerin, bu doğrultuda gereken özeni göstermesi ve 41. Dönem Genel Kurulu hazırlıklarının bu duyarlılıkla yapılmasıdır. Bugün itibarıyla 23 şubemizin 13'ünün genel kurulları tamamlanmıştır ve tümü Şubat ayı sonuna kadar tamamlanacaktır. Tamamlanan şube genel kurulları sürecine baktığımızda, yerel basında olsun, ulusal basında olsun, "mimarlık ve Mimarlar Odası'nın, basın ve iletişim kanallarında geçmişe göre oldukça yoğun yer bulduğunu görmekteyiz. Bu ilgiyi olumlu olarak değerlendirmekle birlikte; kurumsallığa yakışmayan dil, üslup ve taraf olma mantığına bakarak ilginin dayanakları konusunda ayrı sorgulamalar yapma gereğini de duyuyoruz. Bugüne kadar Mimarlar Odası'nın gündeme getirmeye çalıştığı ve Türkiye Mimarlık Politikası oluşturma sürecinde olduğu gibi, kamuoyunun mimarlıkla ilgili tartışmasını istediği konulara çok da yer vermemiş; Mimarlar Odası'nı sadece muhalefet cephesinin bir aksuarı olarak gören basının, genel kurullar sürecine ilişkin müdahalesinin ne anlama geldiğini de ister istemez sorgulamak zorundayız. Bu çerçevede, küresel-ülkesel ve mesleki olarak içinde bulunduğumuz tarihsel-toplumsal süreç içinde Mimarlar Odası'nın mücadelesinin niteliğini ve anlamını bir kez daha hatırlatmakta ve paylaşmakta yarar ummaktayız. Birçok Oda dokümanında da görülebileceği gibi, içinde bulunduğumuz tarihsel süreç, tüm değerlerle birlikte her şeyin finansal bir araç haline geldiği, bu anlamda mimarlık mesleğine ilişkin kavramların ve uygulamaların da bu anlamda araçsallaştırılmasına yönelik olarak küresel kapitalizmin dönüşüm baskısı altında olduğu bir süreç olarak şekillenmektedir. Gerek AB, gerek GATS süreci ile bağlantılı olarak, hizmet ticaretine indirgenerek ticarileştirilen mimarlık mesleği, küresel güç merkezlerinin yaşattığı bu krize karşı, toplumsal-kültürel nitelik açısından yeni çıkış yolları aramaktadır. 53 yıldır, hızlı kentleşmenin yarattığı tahribat karşısında mimarlık, kent ve yaşam değerlerini öne çıkararak varlığını kurumsal olarak sürdürmeye çalışan Mimarlar Odası; günümüzde hem birikmiş sorunlarımıza, hem de bu dönüşüm baskısına yönelik politikaları ülke gündemine taşımakta ve bu yolla mimarlık ve kent yaşamına ilişkin geleceğimizi belirlemeye çalışmaktadır. Ülkemiz kamu yönetim yapısında (merkezî hükümet, yerel yönetimler, kamu kuruluşları vb.) neredeyse tek egemen hale gelen AKP iktidarı, muhafazakâr söylemleriyle de çelişecek biçimde, aslında iktidarının gerçek dayanağı olan küresel neo-liberal politikalara teslimiyeti esas almakta; bu teslimiyetin gereği olarak kentlerimizi "özel projeler" ve "dönüşüm alanları"yla doldurmaya çalışmaktadır. Kentleşme ve meslek hukukuna ilişkin düzenleyici temel açılımlar yerine; yeni rant alanları oluştur-



maya yönelik bu sürece karşı, mesleğin kendi özünden kaynaklanan uyarı ve muhalefet görevini yaparak geleceğimize yönelik temel önerilerde bulunan önemli kurumlardan biri de, doğal olarak "Mimarlar Odası"dır. Bu yüzden mevcut yönetimin, temel bir strateji olarak "Odaları ve Mimarlar Odasını etkisizleştirmeyi hedeflemesi" açık ve anlaşılabilir bir olgudur. Ne yazık ki, Mimarlar Odası şube genel kurulları sürecinde bu etkisizleştirme stratejisinin yansımalarını da görmekteyiz.

Kuşkusuz, genel kurullarda politik taraf olmak, liste oluşturmak, yönetimlere talip olmak, demokratik işleyişin olmazsa olmaz temellerinden biridir. Temel görüşler çerçevesinde taraflaşmanın birikim ve süreklilik oluşturarak, eleştiri ve özeleştiriye geliştirilmesi, hem mesleki hem de kurumsal olarak mimarlık ortamını güçlendirmesi, Odası ve mesleği ile gönül bağı olan her mimarın ortak sorumluluğu ve beklentisidir. Bu bakışla içtenlikli olarak eleştiri getiren, öneride bulunan, mesleğin toplumsal kültürel anlamda daha çok yer bulması ve uygulama yeteneğinin artırılması için değişik politika ve yöntem özelemlerini genel kurullara taşımak isteyen, belirgin bir politik tutum oluşturmaya çalışan meslektaşlarımızın bu çabalarını anlamlı buluyor, bu anlamda Mimarlar Odası ortamının yalnızca genel kurullar sürecinde değil, her aşamada paylaşımına açık olduğunu belirtmek; bu paylaşım ortamının geliştirilmesinin yönetimlerin olduğu kadar tüm üyelerimizin ortak sorumluluğunu olduğunu da vurgulamak istiyoruz.

Ancak Mimarlar Odası'nın kurumsal niteliğini zedeleyecek biçimde, dil ve üslup oluşturma, bu biçimde bir taraflaşma ve siyasi davranış; bilerek ya da bilmeyerek, ancak "etkisizleştirme" politikasının aracı olmaya aday olmak anlamına geldiği gibi, ortak geleceğimize ilişkin nitelikli değerlendirme ortamından da uzaklaşılmasına neden olmaktadır. Oda kurumsal varlığına yönelik olumsuz ifadelerle seçim malzemesi oluşturmaya çalışmak, görüş ve değerlendirme süreçlerinde yer almadan, yalnızca seçim almaya yönelik davranışlarda bulunmak, politik bir yaklaşımdan çok yok etmeye yönelik propaganda yapmak, türlü dezenformasyon teknikleri kullanarak Oda içinde sorumluluk taşıyan, görev yapan meslektaşlarımızı karalamaya, aşağılamaya yönelik "düzersiz" ifadeler kullanmak gibi davranışlar ve bunun değişik basın ve iletişim ortamına yansımaları; üyeler nezdinde pek itibar görmeseler de "etkisizleştirme" sürecinin bir aracı olarak Mimarlar Odası'nın kurumsal imgesini zedelemekte, Odaya yönelik olası olumsuz girişimlere de zemin hazırlamaktadırlar. TMMOB Mimarlar Odası Merkez Yönetim Kurulu olarak, mevcut siyasi partilerine de güven kaybettiren bu tür bir siyaset tekniğinin, odamızda da yaygınlaşmasından kaygı duymakta; bu yaklaşımın, "mimarlık ortamına ve Mimarlar Odası örgütlenmesine" ilişkin içtenlikli eleştiri ve öneri getiren meslektaşlarımızın çabalarını da engellediğini düşünmektedir. Kentsel dönüşüm ve özel projelerin elde edilme süreçleri içinde ticarileşen ve uluslararası boyutları da olan iş dağıtım düzeni oluşturma görüntüsü veren belli merkezlerin doğrudan yönlendirdiği bu yaklaşım; Oda çalışmalarına da emek veren, ancak ayrı yönetim seçeneği oluşturmaya çalışan bazı değerli meslektaşlarımızın bu kaygılarını değersiz kılmakta ve bir anlamda yok saymaktadır. Bu anlamda Mimarlar Odası'nın saygınlığını ve kurumsallığını zedeleyecek söylem ve davranışlara karşı ortak duyarlılığımızı harekete geçirmenin ortak temel sorumluluğumuz olduğunu belirtir ve bu konuda ortak duyarlılığın artırılmasının en önemli görevimiz olduğunu hatırlatırız.

Aday olan, seçilen tüm meslektaşlarımıza teşekkür eder, yaşadığımız ve yaşayacağımız bütün genel kurul platformlarının daha nitelikli bir gelecek oluşturmasını dileriz.

**TMMOB Mimarlar Odası**

**11 ŞUBAT 2008**

## Belde Halkının Yerel İhtiyaçlarının Karşılanmasında, Yerel Yönetim Hizmetlerinin Hızlı ve Verimli Bir Şekilde Sunulabilmesi, Bu Hizmetlerden Halkın Kolay Yararlanabilmesinin Sağlanması Esas Olmalıdır

Büyükşehir sınırları içinde İlçe Kurulması Hakkında Kanun Tasarısı Türkiye Büyük Millet Meclisinde görüşülmeye ve kamuoyunda tartışılmaya başlandı.

Yeni İlçe ve Belediye kurulması ile, nüfusları yeterli olmayan bazı ilk kademe Belediyelerinin kapatılmasına yönelik yasa düzenlemelerinde;

Belde halkının yerel ihtiyaçlarının karşılanmasında, yerel yönetim hizmetlerinin hızlı ve verimli bir şekilde sunulabilmesi, bu hizmetlerden halkın kolay yararlanabilmesinin sağlanması esas olmalıdır.

Ülkemizde yeni belediye kurulmasından çok, mevcut belediyelerin, hizmet sunumunda yetersizliklerinin giderilmesi, bu anlamda yeterli sayıda mimar, mühendis, planıcı vb teknik personel istihdamı açısından güçlendirilmeleri, mekan ve araç, gereç vb, donanımlarının geliştirilmesine ihtiyaç vardır.

Diğer yandan yeni kurulacak İlçe ve Belediye sınırlarının saptanmasında, öncelikle ulaşılabilirlik, nüfus yoğunluğu, mekansal bütünlüğünün sağlanması, personel kadroları gibi nesnel ölçütlere yönelik bilimsel ve ayrıntılı çalışmalar yapılmalıdır.

Yapılacak bu bilimsel ve ayrıntılı çalışmaların sonuçları ve önerilen sınırlar hakkında, bu karardan etkilenecek yerel halk yeterince bilgilendirilmek zorundadır.

Avrupa Konseyi'nin 15 Ekim 1985 tarihinde imzaya açmış olduğu "Avrupa Yerel Yönetimler Özerklik Şartı" 1991 yılında TBMM tarafından uygun bulunmuş, 1992 yılında Bakanlar Kurulu Kararı ile onaylanmış, 1 Nisan 1993 tarihinde yürürlüğe girmiştir.

Avrupa Yerel Yönetim Özerklik Şartının 5. maddesi "Yerel Yönetimlerin sınırlarında, mevzuatın elverdiği durumlarda ve mümkünse bir referandum yoluyla ilgili yerel topluluklara önceden danışılmadan değişiklik yapılamaz" koşulunu içermektedir.

Günümüzde çağdaş demokrasi anlayışı, kararları dikte eden uygulamalar yerine, sivil toplum kuruluşlarını, meslek odalarını ve ilgilileri karar alma süreçlerine dahil eden, bu anlamda yönetim yerine "yönetişim" kavramıyla hayata geçmektedir.

Parlamentoda tartışılmaya başlanan yasa değişikliği konusunda, gerekli bilimsel çalışmalar yapılmadan, halk yeterince bilgilendirilmeden, demokratik katılım sağlanmadan ve Avrupa Yerel Yönetim Özerklik Şartı'nın gereği olan, yerel halka referandum yoluyla sorulmadan yapılacak sınır değişiklikleri doğru değildir ve her zaman tartışmalı olacaktır.

Yeni ilçelerin kurulması ve yeni belediye sınırlarının belirlenmesi konularında yukarıda tanımlamış olduğumuz ayrıntılı bilimsel çalışmalar yapılarak, yerel halka danışılarak karar verilmesi gerektiğini, ancak bu süreçler tamamlandıktan sonra yasalaşmasının çağdaş demokrasinin gereği olduğunu, başta İzmir Milletvekillerine, siyasi partilere ve kamuoyuna duyururuz.

**Mimarlar Odası İzmir Şubesi Yönetim Kurulu**

**6 MART 2008**

## Kadınlar, Eşitlikçi, Demokratik, Laik, Sosyal Hukuk Devleti İstiyor

• TMMOB İzmir İl Koordinasyon Kurulunun kadın üyeleri 8 Mart Dünya Emekçi Kadınlar Günü nedeniyle yaptıkları basın açıklamasında, "özgürlükçü, eşitlikçi, çağdaş, demokratik, laik, sosyal hukuk devleti tüm kurum ve kurallarıyla işler ve işlevsel hale gelmeden ne toplum ne de kadın özgür olamayacaktır" dedi.

"8 Mart Dünya Emekçi Kadınlar Günü" kadın haklarının kazanılmasında verilen mücadeledenin simgeleştiği özel bir gün. Gelişmiş ülkelerde kadın hakları birçok ilerlemeler göstermiş olsa da ülkemizde ve geri bırakılmış ülkelerde kadın hakları ne yazık ki istenen seviyelerden çok uzaktadır.

Kadınlarla ilgili ulusal ve uluslar arası araştırmalara kısaca bakacak olursak;

BM verilerine göre dünyadaki tüm yoksulların en az %70'i kadındır. Dünyadaki eğitim almamış insanların büyük çoğunluğu yine kadınlardır. Dünyadaki işlerin %66'sı kadınlar tarafından görülmesine karşılık kadınlar Dünya'daki toplam gelirin ancak %10'una, mal varlığının ise yalnızca %1'ine sahipler. Başka bir deyişle dünyadaki işlerin yalnızca % 34'ü erkekler tarafından görülüyor buna karşılık dünyadaki toplam gelirin % 90'ına ve toplam mal varlığının % 99'una sahipler. Uluslararası Af Örgütü'nün hazırladığı "Yok Edilen Kadınlar" adlı raporda dünyada her 5 kadından birisinin işkence gördüğü belirtiliyor. Yine bu raporda Dünyada şiddet gören kadınların yüzde 100'ünün psikolojik, yüzde 75,3'ünün sözel, yüzde 58,2'sinin fiziksel, yüzde 72'sinin ekonomik, yüzde 49,5'inin cinsel şiddete uğradığı, yüzde 13,7'sinin tecavüze, yüzde 16,9'unun da enstet ilişkiye maruz kaldığına işaret ediliyor. Uluslararası Af Örgütü Raporunda ayrıca, aralarında Irak, Ürdün, Pakistan ve Türkiye'nin de bulunduğu çok sayıda ülkede "namus cinayetleri işlendiği ve kadınların alınıp satıldığı" vurgulanıyor. Örgüt ayrıca 8 Mart Dünya Kadınlar Günü için, "kadınlar erkeklerin elindeki denetimsiz silahların kurbanı oluyor" uyarısını yayımladı. Uyarıda Dünyadaki hafif silahların %60'ının özel kişilerin elinde olduğu ve bu silahların sahiplerinin ağırlıklı olarak erkeklerin oluşturduğuna dikkat çekildi.

Türkiye'de kadınların eğitim ve istihdamı konusunda bazı veriler;

Başbakanlık Kadın Statüsü Genel Müdürlüğü 2007 verilerine göre;

• Ülkemizdeki kadınların 19.7 si okuma yazma bilmiyor. Bu oran Kırsal kesimde % 28,6'ya yükseliyor, Güneydoğu Anadolu'da ise % 46,3'e ulaşıyor. Okuma yazma bilmeyen 40 yaş üzeri kadın oranı ise % 64'ü bulmaktadır. AB ülkelerinde okuma yazma bilmeyen kadın oranı ise %1'dir.

• Ülkemizde kadınların sadece % 3,9'u üniversite mezunudur.

• Uluslararası Yönetim Geliştirme Enstitüsü (IMD) tarafından yapılan açıklamaya göre ülkemizde kadınların işgücüne katılma oranı % 25,4'tür. İstihdam edilen kadınların % 79'u sosyal sigorta güvencesinden yoksundur. Ülkemizde kadınlar işe alımlarda hala mesleki birikimden önce cinsiyet üzerinden değerlendirilmektedir. BM Kalkınma Programı

(UNDP)'nin 2005 verilerine göre ülkemizde kadınlar erkeklere oranla % 25- 50 oranda daha az ücretle çalıştırılmaktadırlar.

• Kadının toplumda hak ettiği konuma erişememesinin en önemli nedeni, kadınların siyasette ikinci planda bırakılmalarıdır. Ülkemizdeki veriler de bunu doğrular nitelikte-

dir. Mecliste kadın milletvekili oranı ise % 9.1'dir. AB ülkelerinde ise temsil oranı % 23'tür.

- Belediye Meclislerinde kadın temsil oranımız ise % 2.42'dir. AB ülkelerinde bu oran % 25'tir. Kadınların sivil toplum örgütlerine üye katılımı yüzde 24, partilere yüzde 13, sendikalara ise yüzde 6 civarında olup bu oranlar, Avrupa ülkelerine göre son derece düşüktür. Oysa toplumun yüzde 50'sini oluşturan kadınlar, karar mekanizmalarında yüksek oranlarda temsil edilmeyi başardıklarında birçok sorunu çözebileceklerdir.

Türkiye'de kadınlara ilişkin sosyal veriler ise;

Sabancı Üniversitesinden Dr. Ayşe Gül Altınay ve Boğaziçi Üniversitesi Prof. Dr. Yeşim Arat'ın TÜBİTAK desteği ile Ocak 2006- Haziran 2007 tarihleri arasında, 27 ilde 50'ye yakın kadın kuruluşu ve 56 ilde 1800 evli kadınla yüzyüze görüşmeler ve anketlerle yaptıkları araştırmanın sonuçlarına bir göz atacak olursak;

- Türkiye'de her üç kadından biri şiddet görmektedir. 10 kadından 9'u "Haklı görülecek dayak yoktur" diyor.

- Öğrenim düzeyi düştükçe fiziksel şiddet gören kadınların sayısı artmaktadır. Okuma yazma bilmeyen kadınlarda şiddet gören oranı % 43 iken, yüksek öğrenim görmüş kadınlar arasında bu oran % 12'dir.

- Bu araştırma aynı zamanda kırdı ve kentte kadın bilincinin son yıllarda geliştiğini de şu verilerle ortaya çıkarmaktadır; Kadınların % 80'i ev işlerinin eşler arasında eşit paylaşılması gerektiğini düşünmektedir. % 87'si kadınların ev dışında istedikleri işte çalışabilmesini istemektedir. % 84'ü kadınların ellerindeki parayı kendi tercihleri doğrultusunda harcayabilmesi gerektiğini savunmaktadır. Ve kadınların hemen hepsi (% 97'si) kız çocuklarının en az sekiz yıllık eğitimi almasını istemektedir.

- Kadınların % 70 ila % 85'i şiddetin aile içinde önlenemeyeceğini düşünüyor. Bu konuda devletin sorumluluk üstlenmesini isteyen kadınlar; devletin erkekleri eğiterek, sığınma evleri açarak, bu konuda çalışan kuruluşları destekleyerek, ağır cezalar vererek ve polisi eğiterek eşlerine uyguladıkları şiddeti engelleyebileceğini düşünüyor. Ancak yine kadınlar devletin bu sorumluluklarını yerine getirmediğini ifade ediyorlar.

Başbakanlık Kadın Statüsü verilerine göre;

- Türkiye'de kadınların % 40'ı görücü usulüyle evleniyor. % 30'u dini nikahla, % 20'si ise nikahsız yaşıyor.

- Yılda yaklaşık 2.500 kadın anne olmak isterken hayatını kaybediyor. Kadınların yüzde 45'i doğum kontrolü uygulamıyor. Yüzde 64'ü hamilelik döneminde doktor yüzü görmüyor. Yüzde 65'i eve gelen konuğa görünmüyor ki bu özellikle kırsal kesimde çok yaygın.

- Berdel, başlık parası, töre ve namus cinayetleri, dayak, baskı ve gelenekler kadını hedef almaya devam ediyor. Her gün 1 kadın töre ve namus cinayetine kurban gidiyor ya da intihar etmek zorunda bırakılıyor.

Biz TMMOB'ne Bağlı Odaların Kadın Üyeleri Olarak;

Ülkemizde kadın sorunlarının çözümünde, kadını eşit ve özgür birey konumuna getirecek yasal dönüşümlerin ve uygulamaların bir an önce toplum sathında başlatılacak bir çalışmayla ele alınmasını acilen talep ediyoruz.

Ayrıca biliyoruz ki "Ülkemizde çağdaş, eşitlikçi, demokratik, laik, sosyal hukuk devleti tüm kurum ve kurallarıyla etkin, işler ve işlevsel kılınmadığı sürece kadınlar özgürlük, eşitlik ve insan hakları mücadelesinde bir adım ileri gidemeyecektir. O yüzden aşağıdaki taleplerimiz acil ve vazgeçilmezdir;

- Düşünce ve ifade özgürlüğünün önündeki tüm engellerin kaldırılmasını; 12 Eylül Anayasasının parça başı ve siyasi amaçlı olarak değil, tüm yurttaşların katılımıyla, çağdaş, eşitlikçi, demokratik, özgürlükçü bir Türkiye yaratma hedefinde topyekün değiştirilmesini;
- Din, dil, etnik köken, cinsiyet, cinsel yönelim, sınıfsal, mezhepsel vb. her türlü ayrımcılığın ortadan kaldırılmasını, devletin yasalarla ve uygulamalarla kadın haklarını ve bütün özgürlükleri güvence altına aldığı bir Türkiye yaratılmasını;
- Siyasi Partiler Yasasının siyasi yaşama kadın katılımını artıracak yönde değiştirilerek, adaylıklarda en az % 30 oranında kadın kotası uygulamasının yaşama geçirilmesini;
- Ülkemizde güçler ayrılığı ilkesinin yaşama geçirilerek, yasama- yürütme ve yargı bağımsızlığının tam olarak sağlanmasını;
- Üniversitelerin özerk ve demokratik olmasını, YÖK'ün kaldırılmasını;
- Kreş ve anaokulu dahil eğitim ve sağlık hizmetlerinin parasız olmasını, zorunlu eğitimin 11 yıla çıkarılmasını; zorunlu din derslerinin kaldırılmasını; eğitimin bilimsel olmasını; imam hatiplerin yalnızca imam ihtiyacına cevap verecek sayıya indirilerek kız öğrenci kaydı yapılmamasını; imam hatip mezunlarının yüksek öğrenimle ilişkilerinin tamamen kesilerek eğitimde birliğin yeniden sağlanmasını;
- Diyanet işleri başkanlığının kaldırılarak bütçesinin eğitime ve sağlığa tahsis edilmesini; devletin ve siyasi iktidarın tüm inanç ve dinlere eşit mesafede durmasının kesinlikle sağlanmasını;
- Kız çocuklarının temel eğitimlerinin ailelerin keyfine bırakılmaksızın, eğitimde fırsat eşitliğinin sağlanması yönünde devlet politikaları oluşturulmasını;
- Kadına şiddet suçlarının ve "nefret" suçlarının en ağır cezalara çarptırılarak caydırıcılıklarının sağlanmasını; töre, namus, genel ahlak vb. gerekçelerin hiçbir şekilde hafifletici neden sayılmamasını; kadının töre, ahlak ve din gerekçeli cinsiyetçi baskı ve ayrımcılıktan kurtarılmasını;
- Kadınlarımızı iki kez ezen işsizlik ve yoksulluğun önüne geçilmesini;
- Doğal kaynaklarımızın ve çevrenin korunarak kamu yararını esas alan ulusal planlamalara değerlendirilmesini; talan ve yağma noktasına ulaşan özelleştirmelere son verilmesini;
- Bugünümüzü karartarak geleceğimizi güvensizleştiren Sosyal Sigortalar ve Genel Sağlık Sigortası Yasasının acilen geri çekilerek; yerine çağdaş sosyal hukuk devleti ve insanı esas alan bir tasarının hızla hazırlanmasını; kadın istihdam politikalarının geliştirilerek annelikle iş yaşamını birlikte sürdürebilecekleri yasal düzenlemelerin yapılmasını;
- Ülkemize zarar verecek, halkımızı yapay tartışmalarla bölecek; özgürlük ve demokrasi kavramlarını "türban ve başörtüsüne" indirgeyen ufuksuz siyaset anlayışının; bu siyaseti sürdüren tüm taraflarca bir an önce terk edilmesini;
- Halkımızı din ve milliyetçilik çizgilerinde bölmeye yönelik her türlü politikaya son verilmesini; toplumsal zeminde demokrasi ve barış kültürünü güçlendirecek politikaların ivedilikle yaşama geçirilmesini; Kürt sorununun barışçı yollarla çözümü için adım atılmasını acil olarak talep ediyoruz.

Çağrımız köyde ve kentte yaşayan tüm kadınlardır; Haklarımızın bilincinde olalım, haklarımıza sahip çıkalım. Yaşamın her alanında kadın politikasını geliştirmek için mücadeleye edelim. Kadının insan haklarına giden yolu "özgürlükçü, eşitlikçi, çağdaş, demokratik, laik ve sosyal hukuk devletinin tüm kurum ve kurallarıyla işler ve işlevsel kılınması ve bağımsız Türkiye mücadelesiyle açalım.

Kamuoyuna saygıyla sunulur.

**TMMOB İzmir İl Koordinasyon Kurulu Kadın Üyeleri**

**8 MART 2008**

## Geleceğin Mimarlar Odası; Gelecek İçin Mimarlık!...

**Hem dünyamız, ülkemiz, hem mimarlığımız, mimarlarımız, hem de örgütlenmemiz önemli günlerden geçiyor. 41. Dönem (2008-2010) bu gündemlerin keşiştiği bir dönemeç olacak...**

Bütün ekonomik veriler, günümüz dünyasında tek egemen sistem haline gelen küresel kapitalizmin; devresel krizlerinin ötesinde derinleşen bir krize ve büyük bir çöküşe doğru yol aldığını gösteriyor. Finansal karların tüm değerleri yok ettiği, hemen her şeyi metalaştırdığı bu pazarın sonuna doğru; doğamızla birlikte tüm hayat kaynaklarımız da kurutuluyor...

Ne yazık ki bu süreçte umudun olgunlaşmasına şimdilik kapı aralanamıyor; dünya genelinde olası karşı duruş politikalarının yeterli güveni sağlayacağı düşümler henüz atılmış değil. Dünya genelinde yaygınlaşan mutsuzluk, işsizlik, açlık, yoksulluk ve göç dalgalarına rağmen insanlık; uluslararası dayanışmaya değil, yitirilen değerlerin arayışıyla dinsel köktencilığe, şovenizme ve kültürler arası çatışmaya yöneliyor. Daha doğrusu, çöküşünü gerilimlerle uzatmak isteyen egemen güçler, bu yönelimi körüklüyor, dünyanın geleceğini bir çıkmazın içine sokuyor...

Ülkemizin bağımlı finansal yapısıyla, derinleşen ve süreklileşen dünya krizini en sancılı yaşayacak ülkelerden biri olacağı anlaşılıyor. Üstelik dinsel köktencilığın ve şovenizmin girdabında debelenirken, Cumhuriyet değerlerimizle birlikte, yeterli olgunluğa ulaşamamış demokratik değerlerimizi kaybetme tehlikesinin baş gösterdiği bir süreci yaşamaktayız...

Mimarlığımız, bir yandan küresel emlak komisyoncularının emrinde yeni mimarlık düzeninin taşeronluğuna soyunuyor ve neo-liberal ideoloji ile uzlaşmış iktidar çevresinde yükselen yeni sermaye gruplarına yeni rantlar yaratmanın yolu olarak ortaya çıkan kentsel dönüşüm projelerine sarılıyor; bir diğer yandan mimarlarımız bu sürecin ücretlileri ve giderek işsizleri haline geliyor. Ekonomik kriz bu gidişin hızlanacağını göstermektedir... Ne yazık ki, tüm bu gelişmelere karşı Mimarlar Odası ve benzeri yapılanmalar dışında, inandırıcı bir muhalefet zemini de kalmamıştır. Bu yüzden bu gibi yapıların bir yandan yasal alt yapısı ile ilgili düzenlemeler yapılarak işlevsizleştirilmesi ve yok edilmesi istenmektedir... İşte böylesi ağır gündemlerin keşiştiği bir dönemeçte yapılan TMMOB Mimarlar Odası 41. Dönem Genel Kurulu'nu, yeni bir başlangıç noktası olarak kabul ediyor; dönem çalışma programının, aşağıdaki kabullere dayalı olarak geliştirilmesi gerektiğini düşünüyoruz:

1. Yaşadığımız küresel sorunlara karşı, "barışın, doğamızın, kültürel gelişmenin ve yaşamın savunulduğu bir gelecek için" küresel dayanışmayı öne çıkarmak mesleki sorumluluğumuzdur.
2. Hizmet ticaretinin kurlsız biçimde serbestleşmesine karşı savunduğumuz "eşit ve eş saygınlıkta mesleki etkileşim" politikasının uluslararası gündeme taşınmasında ve gündemin izlenmesinde daha etkin olmayı hedefliyoruz.
3. Kentsel dönüşüm ve yenileme başlıkları ile ülkemize dayatılan kentsel projelere karşı çıkarak; "çağdaş ve bilimsel planlama ve yapılaşma ilkeleriyle bütünleşen bir mimarlık meslek düzeni" oluşum mücadelesine devam edeceğiz.
4. Mesleki, kentsel, toplumsal ve siyasal gündeme daha doğrudan ve etkin biçimde müdahale edebilmek için, her türlü işlevsizleştirme ve yok etme girişimine güçlü bir biçimde direnebilmek için yapısal bir değişim süreci yaşamamız gerekmektedir.
5. Bu niteliği ve etkinliği artırmak için, 40 Dönemde arayışına başladığımız mesleki ve örgütsel gündemimizle bilimsel alanı buluşturacak araçları geliştireceğiz.

6. Bu süreçte temel dayanağımız, mimarlık mesleğinin toplumsal sorumluluğu, bu sorumluluğun belirlediği toplumsal gücü ve bu gücü taşıyan meslektaşlarımızdır.

7. Bu yüzden, giderek işlevsizleşen, ücretlileşen ve işsizleşen tüm üyeleri kucaklayacak ortak platformların oluşturulması gerekmektedir.

8. 40. Dönemde ilk belgesi üretilen Türkiye Mimarlık Politikası (TMP) sürecinin; stratejik bütünlüğe eylem programlarıyla kavuşması ve ortak rehberimiz haline gelmesi hedefi, gündemimizdeki yerini sürdürecektir. Mimarlar Odası'nı tarihsel birikimiyle hak ettiği örgütsel konuma ulaştırmak için, farklı düşünceler taşısak bile mesleki sorumluluğumuzun birleştiriciliğine, yaşanan bütün sorunlara karşın mimarlar arası dayanışmaya güvenerek dönüşüm sürecinin örülebileceğine inanıyoruz. Bu çerçevede "Oda Yapısının Geliştirilmesi" temelinde yapılacak örgütsel hazırlıkları dönem çalışma programının esası olarak kabul ediyor; 1960'lı yıllardan beri vazgeçmediğimiz "Mimarlar Odası Toplum Hizmetinde; Toplum Hizmetinde Mimarlık!.." hedefini geleceğe taşımak istiyoruz!...

### **TMMOB Mimarlar Odası Merkez Yönetim Kurulu**

**29 NİSAN 2008**

## **İzmir-Çeşme-Alaçatı-Paşalimanı Kültür Turizm Koruma ve Gelişim Bölgesi Çevre Düzeni Planı Hakkında Yürütmenin Durdurulmasına Karar Verildi**



Odamızın İzmir-Çeşme-Alaçatı-Paşalimanı Kültür Turizm Koruma ve Gelişim Bölgesi 1/25.000 ölçekli Çevre Düzeni Planı'nın iptali talebiyle açtığı

davada Danıştay 6. Dairesi yürütmenin durdurulmasına karar verdi.

Açılan davada, planın nokta ölçeğinde olmasının planlamanın amacı ve ilkeleriyle çeliştiği, Port Alaçatı girişimine yönelik özel ve ayrıcalıklı bir imar planı niteliği taşıdığı, 1. ve 2. derece doğal sit alanlarını, ormanları, kıyıları, tarımsal niteliği olan alanları yapılaşmaya açtığı, kaynakların koruma-kullanma dengesini gözetemeyen bir yönü bulunmadığı, bölgede yeraltı ve yerüstü su potansiyeli yetersiz olduğu halde planlamada bu durumun gözönünde tutulmadığı, teknik altyapıya ilişkin belirsizlikler taşıdığı, planın bir açıklama raporunun olmadığı, bölgede mülk edinen girişimcilerin rant beklentisini karşılamaya yönelik yapıldığı hususları açıklanarak planın iptali gerektiği belirtilmiştir.

Danıştay 6. Dairesi'nce dava dilekçesinde ileri sürülen iptal gerekçeleri haklı bulunmuş ve tafefisi güç zararlar doğuracağı açık olan plan hakkında yürütmenin durdurulmasına karar verilmiştir. Kararda, Alaçatı-Paşalimanı Kültür Turizm Koruma ve Gelişim Bölgesi Çevre Düzeni Planı'nın, planlama açısından belirsizlikler içermesi, koruma ve kullanma dengesini sağlamaması, yapılaşması mümkün olmayan alanları yapılaşmaya açması, hukuki dayanaktan yoksun şekilde büyük alanların tek yatırımcıya tahsisine olanak sağlaması, yetersiz ve ayrıntılı olmayan mekânsal çalışmalara dayalı olarak hazırlanması karşısında şehircilik ilkeleeri, planlama esasları ve kamu yararına uyarlık taşımadığı açıklanmıştır.

Kararda, dava konusu planın dayanağını oluşturan Alaçatı-Paşalimanı Kültür Turizm Koruma ve Gelişim Bölgesi belirlenmesine ilişkin Bakanlar Kurulu Kararı'nın Danıştay 6. Dairesi'nin daha önce verdiği kararla yürütmesi durdurulmuş olduğundan dava konusu planın hukuki dayanağının kalmadığı da ayrıca belirtilmektedir.

### **TMMOB Mimarlar Odası**

**26 MAYIS 2008**



## Su ile İlgili Politika Üretmeye Evet Suyun Politik Rant Aracı Olarak Kullanılmasına Hayır

Hepimizin bildiği gibi son günlerde İzmir'in içme suyundaki ARSENİK gündemdedir. Ve bu konu bir AÇIK KANALİZASYON SİSTEMİ durumuna gelmiş Kızılırmak suyunu her türlü bilimsel, teknik ve toplumsal itirazlara rağmen Ankara'lılara içirmeye karar vermiş ve bunu bir marifetmiş gibi günlerce yaptığını söylemiş olan Ankara Büyükşehir Belediye Başkanı Melih GÖKÇEK'in beyanı ile gündeme gelmiştir. Bizler değilse de maalesef çoğu İzmirli bu gerçeği bu sansasyonel yaklaşım ile öğrenmiştir. Evet İzmir'in içme suyunun % 60'tan fazlasının sağlandığı yer altı sularının çoğunda, özellikle, Menemen, Sarıkız, Göksu kuyularında normal sayılan değerlerin çok üzerinde ARSENİK vardır. Odalarımız, üyelerimiz ve üniversitemiz bu hususu biliyor ve konuyu bilimsel çalışmalar ile değerlendiriyorlar. Konu en son Çevre Mühendisleri Odamız tarafından, Ekim 2007'de yapılan 7. Çevre Mühendisliği Kongresi'nde de bir oturumda ele alınmış ve bilim insanları konuyu tartışmıştır. Konu İZSU ve Büyükşehir Belediyesi tarafından da biliniyor ve takip ediliyordu. En doğru ve en güncel değerlerin de şüphesiz İZSU yetkililerinde olduğundan eminiz. Büyükşehir Belediye Başkanımız'ın İKK temsilcileri ile yaptığı bilgilendirme toplantısında verdiği bilgiler de bu doğrultuda olmuştur. Ve şu an yüksek Arsenik içeren Göksu ve Sarıkız kaynaklarının kapatıldığı, kullanılmadığı bilgisi verilmiştir. Ayrıca konuya ilişkin olarak DEÜ Çevre Mühendisliği Bölümü ile yaklaşık 6 ay önce başlatılmış bir çalışmanın da devam ettiği ifade edilmiştir. Şu an İzmir'in içme suyu şebekesinde Dünya Sağlık Örgütü, Avrupa Birliği ve TS 266 içme suyu standartlarında limit değer olarak verilen 10 mikrogram/L'nin üzerinde ARSENİK vardır. Bu bilgi Büyükşehir Belediyesi tarafından verilen bilgidir. Şehir şebekesinin değişik noktalarından alınan analiz sonuçlarına göre verilmektedir. Ve Kaynak bilgilerine de sahip oldukları için ortaya konulan tehlike içerikli bilgilerdir. İKK olarak tarafımızdan alınan numunelerde de aynı tespit yapılmıştır. Kentimizin özellikle Bornova ve Karşıyaka bölgelerinde şebeke suyu yeni limitlerin biraz üzerinde Arsenik içermektedir. Bu tespit ve değerlendirmeler sonrasında TMMOB İzmir İl Koordinasyon Kurulu yapılacakları ortaya koymayı, çözüm önermelerinde bulunmayı, gerekli uyarıları yapmayı TMMOB ve bağlı odaları olarak aydın namusunun gereği saymaktadır.

Buna göre; Göksu ve Sarıkız Kaynaklarındaki Arsenik kirliliğinin kaynağı araştırılmalıdır; Yeraltı su kaynaklarının halkın ortak malı olduğu unutulmamalı, gelişigüzel ve kaçak kuyu açılmasına son verilerek hem su kaynaklarının temiz kalması sağlanmalı, hem de verimli kullanılmalıdır; Devlet Su İşleri yasa gereği zorunlu olduğu denetimleri etkin bir şekilde yapmalıdır; İzmir'in sorsuz ve temiz su kaynakları olan Tahtalı ve Çamlı Baraj havzaları korunmalıdır; Gördes barajından bir an önce İzmir'e su getirilmelidir; Uzun vadede derin akiferlerin (su taşıyan forasyonların) araştırılarak yeni ve derin kuyuların açılması gündeme alınmalı ve üniversitelerin ilgili bölümleriyle işbirliği içinde jeolojik, jeofizik ve hidrojeolojik etütlere başlanmalıdır; İzmir Büyükşehir Belediyesi İZSU Genel Müdürlüğü yapılacak arıtma, yeni su kaynakları yaratma projeleri dahil yapılacak çalışmalarda üniversiteler, meslek odaları ve bilim insanları ile ortak çalışma yürütmelidir.

Su yaşamın kaynağı, canlıların vazgeçilmezidir ve su kaynakları hızla kirlenmekte dünyada 1,1 milyar insan güvenli içme suyundan, 2,4 milyar insan ise güvenli arıtma hizmetlerinden yoksun bulunmaktadır. Küresel ısınma, bilinçsiz su kullanımı ve çevreyi yaşamı hiçe sayan uygulamalar nedeniyle kullanılabilir yeraltı ve yerüstü su kaynakları giderek azalmakta ve kirlenmektedir. Tüm merkezi ve yerel yöneticiler gibi İzmir Büyükşehir Belediyesi, öncelikle var olan sorunu kısa vadede çözecek ve halka yeterli ve sağlıklı içme suyu sağlayacak önlemleri almalı ve su kaynaklarında su kalitesi ile ilgili yapılacak izleme sonuçlarını periyodik olarak İzmir halkı ile paylaşmalıdır. Su ile İlgili Politika Üretmeye Evet - Suyun Politik Rant Aracı Olarak Kullanılmasına Hayır. Temiz ve Sağlıklı Su hemen şimdi diyoruz.

Kamuoyuna saygı ile duyurulur.

**TMMOB İzmir İl Koordinasyon Kurulu**

**2 TEMMUZ 2008**

## Kamu Arazilerini İşgal Etmek Meşrulaştırılmaz Bu Amaçla Bazı Kişi ve Gruplara Özünde Kamu Yararı Bulunmayan Haklar Tanınamaz

**2004 yılında yürürlüğe giren Türk Ceza Kanunu'nun 154. maddesinde bu konuda ilk defa olumlu bir düzenleme yapılarak "kamuya ait taşınmazları işgal etmek" suç olarak tanımlanmış ve 6 aydan 3 yıla kadar hapis cezası öngörülmüştü. Ancak son günlerde TBMM Komisyonlarında görüşülmekte olan kanun teklifi ile kamuya ait taşınmazların işgalinin madde metninden çıkarılması gündeme gelmiştir.**

Gündemdeki değişiklik, kamuya ait taşınmazların işgalini suç olmaktan çıkardığı gibi, bu suç nedeniyle yargılananlara da af niteliği taşımaktadır.

Her ne kadar değişikliğe destek veren muhalefet partilerinin milletvekilleri değişikliğin kamu arazilerinin işgalinin önünü açmak anlamına gelmediğini ileri sürseler de, gerek madde metninde yapılan değişiklik gerekse değişikliğin gerekçesi gerçek niyeti açıkça ortaya koymaktadır.

Yürürlükte olan 5237 sayılı Türk Ceza Kanunu'nun 154. maddesinde "Bir hakka dayanmaksızın kamuya veya özel kişilere ait taşınmaz mal veya eklentilerini malikmiş gibi tamamen veya kısmen işgal eden veya sınırlarını değiştiren veya bozan veya hak sahibinin bunlardan kısmen de olsa yararlanmasına engel olan kimseye, altı aydan üç yıla kadar hapis ve bin güne kadar adli para cezası verilir." hükmü yer alırken bu hükmün kapsamından kamuya ait taşınmazların çıkarılarak "başkasına ait taşınmaz" ibaresinin getirilmesi kamu arazilerinin işgalinin önünü açmaktan başka ne anlama gelmektedir? Ayrıca bununla da yetinilmeyerek eylem şikayete bağlı suç haline getirilmiştir.

Değişikliğin gerekçesinde kamuya ait taşınmazların korunmasına yönelik hükümlerin Orman Kanunu, Kıyı Kanunu gibi özel kanunlarda yer aldığı, bu düzenlemeler dışında genel bir ceza hükmünün getirilmesinin uygulamada tereddütlere yol açtığı ve gereksiz olduğu açıklanmaktadır. Oysa ki bu kanunların çoğunda idari cezalar öngörülmekte ve çoğunlukla da Türk Ceza Kanunu'na atıf yapılmaktadır. Ceza kanununda bu konudaki suç tanımının kaldırılması, ilgili kanunlarda kamu arazilerine ilişkin olarak Türk Ceza Kanunu'na yapılan atıfları işlevsiz kılacaktır.

TMMOB Mimarlar Odası'nın, kamuya ait taşınmazların hangi gerekçeye bağlı olursa olsun, tamamen veya kısmen işgaline yol açabilecek davranışları onaylaması, bugüne değin benzeri durumlarda takındığı kamu yararını ön planda tutan yaklaşımları nedeniyle olası değildir.

Bu nedenle, Yasama organının aynı kaygıyı taşıyarak mevcut düzenlemeyi devam ettirmesini istiyoruz.

**TMMOB Mimarlar Odası**

**30 HAZİRAN 2008**

## Nereden ve Nasıl Gelirse Gelsin, Kime Yönelirse Yönelisin, Amacı Ne Olursa Olsun Şiddet ve Terör İnsanlık Suçudur

Amerikan Konsolosluğu'nun taranmasının ardından İstanbul ne yazık ki yine ve bu kez büyük kayıplar verdiren bir saldırıyla karşı karşıya kalmıştır. İstanbul Güngören'de 27 Temmuz gecesi sivil halkımıza yönelik hain bombalı saldırıda 17 yurttaşımızı kaybetmenin ve yüzlerce yurttaşımızın yaralanmasının derin üzüntüsü içindeyiz.

Bu saldırıda kaybettiğimiz yurttaşlarımızın ailelerine başsağlığı diliyor, acılarını yürekten paylaşıyoruz. Yaralı yurttaşlarımıza acil şifalar diliyoruz. Savunmasız insanlara karşı gerçekleştirilen bu insanlık dışı saldırılar, en temel hak olan yaşam hakkımızı elimizden almayı ve ülke barışında derin yaralar açmayı amaçlamaktadır.

Ülkemizde ne yazık ki sıklıkla yaşadığımız bu tür şiddet eylemleri; kaos ortamından rant uman, demokratik yaşamı zedeleyerek, her türlü diyalogu yok etmek isteyen karanlık güçlerin eylemleridir. Nereden gelirse gelsin, yaşam hakkımıza kast eden, kordandan nemalanan, halkımızı korku içinde düşünemez, tartışamaz hale getirme amacını güden her türlü şiddet eylemine karşıyız.

Şiddete ve yaratılmaya çalışılan kaos ortamına karşı demokratik hakların genişletilmesi, özgür, eşit bir toplumun ve bir arada barış içinde yaşamın savunulması hepimizin görevi olmaya devam etmektedir. Geçmiş ve bugün çevre ülkelerde yaşanan gerçekler göstermektedir ki savaşlar, kaos ortamları ve şiddet her zaman ülkeleri ve halkları felakete sürüklemekten başka işe yaramamaktadır.

Son karanlık eylemlerin ivedilikle aydınlatılması ve suçluların bir an önce bulunarak cezalandırılması için Başbakanı, İçişleri Bakanını ve İstanbul Valisini göreve davet ediyoruz. Bu aynı zamanda halkımızın demokrasiye, hukuk devletine ve bir arada yaşama olan inancının güçlendirilmesi açısından da çok önemlidir.

TMMOB İzmir İl Koordinasyon Kurulu olarak bu eylemleri gerçekleştirenleri kınıyor ve lanetliyoruz. TMMOB İzmir İl Koordinasyon Kurulu barışı, insan haklarını ve demokrasiyi savunmaya devam edecektir.

Kamuoyuna saygı ile duyurulur.

**TMMOB İzmir İl Koordinasyon Kurulu**

**28 TEMMUZ 2008**

## 23. Dünya Mimarlık Kongresi ve 24. UIA Genel Kurulu Sonuçlandı



Uluslararası Mimarlar Birliği (UIA) 23. Dünya Mimarlık Kongresi 30 Haziran-3 Temmuz tarihleri arasında ve hemen ardından UIA Genel Kurulu 3-6 Temmuz 2008 tarihleri arasında, İtalya'nın Torino kentinde yapıldı.

2005 yılında Mimarlar Odası'nın evsahipliğinde İstanbul'da gerçekleştirilen bir önceki Dünya Mimarlık Kongresi'nin ardından, Torino Kongresi'ne 200'ü aşkın Türk mimar ve mimarlık öğrencisi katıldı. Torino programı boyunca, İstanbul Kongresi'nin başarılı orga-

nizasyonu pek çok toplantıda övgüyle dile getirildi. Mimarlar Odası'nın Torino Kongresi'ne yönelik olarak hazırladığı sergi ve bildiri "UIA 2005 İstanbul'dan UIA 2008 Torino'ya" daha nitelikli mimarlık ve kentler için mesajlar verildi. Genel Kurul toplantısında yapılan seçimlerde, Mimarlar Odası adına UIA Konseyi'ne asıl üye olarak Günhan Danışman, yedek üye olarak Deniz İncedayı seçildiler. Mimarlar Odası'nın UIA'nın idari organları ve çalışma programlarında Türkiye adına yaptığı çalışmaların yeni dönemde artarak sürmesi bekleniyor.

**KONGRE: "Mimarlığı Aktarmak: Kültür, Demokrasi, Umut"**

Kongre programı boyunca "Mimarlığı Aktarmak: Kültür, Demokrasi, Umut" teması kapsamında çeşitli etkinlikler ve toplantılar düzenlendi, kongre mekânında ve kentin farklı bölgelerinde sergiler açıldı. Bunlar arasında, Mimarlar Odası'nın "Söylemden Eyleme Mimarlık: İstanbul 2005'ten Torino 2008'e Mesajlar" temasıyla hazırladığı ve küreselleşmenin İstanbul kenti üzerindeki etkisinin eleştirel dille anlattığı bir sergi ve bildiri de yer alıyordu. Kongrenin bilimsel programı kapsamında sunuş yapmak üzere seçilen 36 bildiri arasında, Türkiye'den 6 kişinin bildirisi bulunuyordu.

Kongre programında sergi ve etkinliklerin yanısıra, UIA'nın mimarlık mesleği ve eğitimi ilgilendiren farklı çalışma alanlarında 3 yıl boyunca yürüttüğü çalışmaların aktarılacak değerlendirildiği oturumlar da düzenlendi. Bu oturumlarda, gerek mesleğin gerekse UIA'nın geleceğe yönelik vizyonu tartışıldı.

**GENEL KURUL: 2008-11 Yönetim Kadrosu Belirlendi**

Genel Kurul toplantısında 2008-11 tarihleri arasında görev yapacak yönetim kadrosu belirlendi. Yapılan seçimler sonucunda başkan, bir dönem önceki başkan, genel sekreter ve beş bölgeden sorumlu başkan yardımcılarında oluşan UIA Bürosu'nun 2008-

11 kadrosunda şu isimler yer alıyor: Başkan Louise Cox (Avustralya), Bir Önceki Başkan Gaétan Siew (Mauritius), Genel Sekreter Jordi Farrando (İspanya), Sayman Chong Chia Goh (Singapur), 1. Bölge Başkan Yardımcısı Albert Dubler (Fransa), 2. Bölge Başkan Yardımcısı Elisabeth Siola (Yunanistan), 3. Bölge Başkan Yardımcısı Mauricio Rivero Borrell (Meksika), 4. Bölge Başkan Yardımcısı Kazuo Iwamura (Japonya), 5. Bölge Başkan Yardımcısı Patricia Emmett (Güney Afrika).

UIA Büro seçimlerinin yapılacağı günün sabahının erken saatlerinde, iki başkan adayından biri olan İtalyan Giancarlo Ius'un geçirdiği kalp krizi sonucunda ani ölümü, Genel Kurul toplantısını derinden etkiledi. Yaşanan bu olayın ardından, diğer başkan adayı Louise Cox yeni başkan olarak seçim yapılmadan doğrudan göreve geldi.

UIA Büro seçimlerinin ardından, yönetim kurulu üyelerinin yanısıra beş UIA bölgesinden seçilen dörder temsilciden oluşan UIA Konseyi için gerekli seçimler de yapıldı. Türkiye Mimarlar Odası, UIA Bürosu için danışma kurulu olarak çalışan UIA Konseyi'nde 2008-11 döneminde görev almak üzere Günhan Danışman'ı ve yedek üye olarak Deniz İncedayı'yı aday göstermişti. Yapılan seçimlerde Türkiye adayı, oy veren 260 delegenin 235'inin oyuyla, büyük bir destekle seçildi. Bu desteğin önemli nedenlerinden biri, Mimarlar Odası'nın UIA 2005 İstanbul Kongresi'ne yaptığı başarılı evsahipliğinin ardından sürdürdüğü etkin uluslararası ilişkiler çalışmaları oldu.

Mimarlar Odası İstanbul Büyükşehir Şubesi Başkan Yardımcılığı görevini sürdüren ve aynı zamanda Boğaziçi Üniversitesi Tarih Bölümü Öğretim Üyesi olan Prof. Dr. Günhan Danışman, 2002 yılından bu yana Mimarlar Odası adına Avrupa Mimarlar Konseyi (ACE) Delegasyon Başkanlığı görevini de üstleniyor.

Genel Kurul'da yapılan seçimlerden önceki oturumlarda bir önceki dönemde yapılan çalışmalar delegelere aktarıldı, geleceğe yönelik vizyonun genel hatları çizildi. UIA'nın yeni döneminde özellikle sürekli mesleki gelişim ve akreditasyon-validasyon gibi mesleği ve eğitimi doğrudan ilgilendiren konularda etkin çalışmaların ve uluslararası sistemlerin gündeme gelmesi bekleniyor.

UIA 2005 İstanbul Kongresi'nin ardından yapılan Genel Kurul'daki oylama sonucunda, 2011 yılındaki Kongre ve Genel Kurul'un Japonya'nın Tokyo kentinde gerçekleştirilmesine karar verilmişti. Torino Genel Kurulu'nda ise, 2014 yılındaki Kongre ve Genel Kurul için Güney Afrika'nın Durban kenti ile Singapur arasında yapılan oylamada, evsahipliğini Durban'ın gerçekleştirilmesine karar verildi.

Mimarlar Odası, 2008-11 döneminde, Konsey düzeyindeki katılımın yanısıra, UIA'nın Eğitim, Sürekli Mesleki Gelişim, Akreditasyon-Validasyon, Çocuk ve Mimarlık, Herkes İçin Mimarlık, Turizm ve Mimarlık gibi çalışmalarına da etkin olarak katılmayı, bu konulardaki gelişmeleri Türkiye ortamına aktarmayı hedefliyor.

UIA Torino Kongresi ve Genel Kurulu hakkında daha ayrıntılı bilgi, bildiri özetleri ve fotoğraflara [www.mo.org.tr/uia2008torino](http://www.mo.org.tr/uia2008torino) adresinden ulaşılabilir.

## **TMMOB Mimarlar Odası**

### **Barışa ve Yaşam Hakkına Bir Bomba Daha Artık Yeter!**

Ülkemizde yer zaman gözetmeyen ve neredeyse sıradanlaşan terör saldırılarından sonuncusu bugün (21 Ağustos 2008) saat 07:30 sıralarında İzmir'imizde Konak ve Buca ilçelerimizi birbirine bağlayan Yeşillik caddesi üzerinde patlayan bomba ile kendisini bir kez daha gösterdi.

İlk gelen haberlere göre olayda can kaybı olmaması teselli verici. Çevredeki binalarda büyük hasar yaratan patlamada yaralanan kamu görevlileri ve yurttaşlarımıza acil şifalar diliyor ailelerine ve tüm halkımıza geçmiş olsun diyoruz.

Savunmasız insanlara karşı gerçekleştirilen bu insanlık dışı saldırılar, en temel hak olan yaşam hakkımızı elimizden almayı ve ülke barışında derin yaralar açmayı amaçlamaktadır.

Ülkemizde ne yazık ki sıklıkla yaşadığımız bu tür şiddet eylemleri; kaos ortamından rant uman, demokratik yaşamı zedeleyerek, her türlü diyalogu yok etmek isteyen karanlık güçlerin eylemleridir.

Daha öncede söyledik bir kez daha söylüyoruz nereden gelirse gelsin, yaşam hakkımıza kast eden, korkudan nemalanan, halkımızı korku içinde düşünemez, tartışamaz hale getirme amacını güden her türlü şiddet eylemine karşıyız.

Şiddete ve yaratılmaya çalışılan kaos ortamına karşı demokratik hakların genişletilmesi, özgür, eşit bir toplumun ve bir arada barış içinde yaşamın savunulması hepimizin görevi olmaya devam etmektedir.

Son karanlık eylemlerin ivedilikle aydınlatılması ve suçluların bir an önce bulunarak cezalandırılması için Başbakanı, İçişleri Bakanını ve İzmir Valisini göreve davet ediyoruz. Bu aynı zamanda halkımızın demokrasiye, hukuk devletine ve bir arada yaşamaya olan inancının güçlendirilmesi açısından da çok önemlidir.

TMMOB İzmir İl Koordinasyon Kurulu olarak bu eylemleri gerçekleştirenleri kınıyor ve ARTIK YETER diyoruz.

TMMOB İzmir İl Koordinasyon Kurulu her türlü şiddetin, terörün karşısında olmaya, barışı, insan haklarını ve demokrasiyi savunmaya devam edecektir.

Kamuoyuna saygı ile duyurulur.

**TMMOB**

**İzmir İl Koordinasyon Kurulu**

**21 AĞUSTOS 2008**

## İmar Affı Kent Suçudur

**Ruhsatsız ya da ruhsata aykırı yapılara elektrik-su bağlanmasıyla ilgili düzenleme gizli bir İmar Affıdır. İmar affı ise kente karşı suçtur.**

Ekim 2004 tarihinden önce yasa dışı olarak yapılmış yapılar ile bu tarihten sonra ruhsatlı ancak ruhsata aykırı yapılmış yapılara elektrik ve su bağlanması ile ilgili düzenleme ve uygulamalar yaklaşan yerel seçimler öncesi popülist politikaların uzantısı olarak gündeme getirilmektedir.

Su havzalarında, tarım ve orman alanlarında, kamunun arsa ve arazileri üzerinde, doğal ve arkeolojik sit alanlarında 2004 yılı öncesi yasadışı olarak yapılmış olan yapıların elektrik ve su bağlanarak affedilmesi, yaşam kaynaklarımızın tahrip edilmesine, yok edilmesine, tüketilmesine neden olacaktır.

Ülkemiz ve kentlerimiz, başta deprem olmak üzere bütün doğal afetlere karşı büyük risk altında iken, yasa dışı yapılar için örtülü olarak imar affı uygulaması bu anlamda daha büyük sorunlara ve gelecekte çok büyük yaşamsal kayıplara ve ekonomik kayıplarına neden olacaktır.

Kentlerimizde mevcut yapıların yaklaşık %55-60 oranında, geçmişte imar aflarıyla yassallaştırılmış güvensiz, sağlıksız, her türlü sosyal ve teknik alt yapıdan ve çağdaş kent standartlarından yoksun yapılar olduğu bilinmektedir.

Tanımlanan nedenle günümüzde bütün kentlerimizde, mevcut yapı ve konut stoğunun güvenli, sağlıklı, standartları yüksek ve yeterli yaşam alanlarına dönüştürülmesi en öncelikli kentsel sorundur.

Böylesi büyük bir sorun kentlerin ve ülkemizin gündeminde dururken yapılan gizli imar affı uygulaması bu sorunu daha da büyütecek, çözümsüz hale getirecektir, plansız kentleşmeyi ve yasadışı yapılaşmayı özendircektir.

Geçmişte doğrudan ya da dolaylı olarak 11 kez imar affı çıkarılmış ve uygulanmıştır. Ancak bütün imar afları kentlerimizin ve yaşam alanlarımızın içinden çıkılmaz boyutlarda sorunlarla karşı karşıya bırakılmasının dışında hiçbir yarar getirmemiştir, getirememiştir.

Bilimsellikten uzak, kamu ve toplum yararını gözetmeyen, kentlerimizi ve yaşam çevrelerimizi doğal ve kültürel zenginliklerimizi tahrip eden, tüketen imar affı uygulamaları kente karşı suçtur, kent suçudur.

İmar affı, sonuçlarıyla en temel insan hakkı olan herkesin, sağlıklı, güvenli bir çevrede yaşama hakkına aykırı, uygar toplumlarda gündeme dahi getirilmeyen yanlış bir politikadır.

Demokratik ve çağdaş bir toplumda, planlı, güvenli, sağlıklı kentler ve standartları yeterli yaşam alanları için imar affı gibi yanlış politikalar terk edilmeli, aklı ve bilimi esas alan yasalar gündeme getirilmelidir.

**Hasan Topal**

**Mimarlar Odası İzmir Şubesi Yönetim Kurulu Başkanı**

**17 EYLÜL 2008**



## 12 Eylül'ün Sorgulanması Günümüzün ve Geleceğimizin Aydınlatılması Demektir

Ülke tarihimizde çok iyi duygularla anmadığımız bir günün yıldönümünde, 12 Eylül'ün getirdiklerini, götürdüklerini değerlendirmek gerektiğini duyuyoruz.

12 Eylül'de demokrasinin, insan haklarının ayaklar altına alındığını, işkencelerin sıradan uygulamalar olduğunu, toplumun politikadan, kendi kendisini yönetebilme duygusundan nasıl uzaklaştırıldığını hatırlatmak gerektiğini duyuyoruz.

Bunların yanı sıra planlama düşüncesinin, kentleşmenin 12 Eylül'den sonra nasıl farklılaştığını, yaşadığımız ortamların bu yöntemlerle nasıl biçimlendiğini kent yağmasının nasıl arttığını da hatırlatmak gerektiğini duyuyoruz.

12 Eylül'e gelirken Türkiye'nin yaşadığı kargaşa ve dehşet ortamını, sonrasına yönelik bir senaryo olarak hatırlamamız gerekiyor. Bu korku filmi ortamı toplumun belleğinde öyle bir yer edindi, böylesi günlerin yaşanmaması için öyle güçlü bir istek duyuldu ki, yapılan her düzenleme, getirilen hukuk dışı düzen tartışılmadan kabul edilir oldu. Yapılanlara karşı çıkılması yasaktı, örneğin şimdi değiştirilmek istenen Anayasa'ya hayır oyu verilmesi için propaganda yapılması da yasaktı. Her şeye rağmen sesini çıkaranlara ise aynı şey söyleniyordu: "Siz 12 Eylül öncesine mi dönmek istiyorsunuz?" Şüphesiz ki hayır!

11 Eylül'ün kaosunu da, 13 Eylül'ün zorunu da benimsemiyoruz, böyle bir tercihi reddediyoruz. Sonuçta her iki dönemin mağdurları da aynı insanlar olmuştur.

12 Eylül demokrasi düşmanlığının, farklı olana tahammülsüzlüğün adıdır, toplumun apolitikleştirilmesi demektir. Her şeyden önce kamu ve toplum yararına çalışan, toplumsal muhalefetin öncülüğünü yapan sendikaların, derneklerin, meslek kuruluşlarının etkisizleştirilmesi, toplumun apolitikleştirilmesi stratejik bir hedef olarak belirlenmiş ve uygulanmıştır. Her şeye rağmen demokratik mücadelenin bayrağını taşıyanlar 12 Eylül'e yönelik muhalefeti sürdüren güçlerle birlikte bir karşı duruş sergileyebilmişler, umudu diri tutmayı başarılabilmişlerdir.

12 Eylül plansızlığın, kent topraklarının yağmasının en yoğun yaşandığı bir dönem demektir. 12 Eylül getirdiği pek çok olumsuzluğun yanı sıra kentleşme alanında yaratılan başıboşluğun, planlama hiyerarşisi içerisinde yerleşik plan yapma ve karar üretme mekanizmalarının lağvedilmesi veya etkisizleştirilmesinin, kentlerin yatırımcıyla arazi sahibi arasındaki pazarlıklar sonucu belirlenmesi sürecinin başlatılmasının; sıkıştığında her özel durumla ilgili kanun çıkarılması, ya da mevcut kanunların bizzat hükümetler eliyle geçersiz kılınmasının görüldüğü bir dönem olmuştur. Bu alışkanlık katlanarak günümüze kadar gelmiştir.

Merkezî olarak hazırlanan ve onaylanan imar planlarının yerel yönetimlerce hazırlanması uygulamasına geçilmiş ve yıllardan beri demokratikleşme adına savunulan bu görüş ne yazık ki, yetersiz düzenleme ve kadro eksikliği nedeniyle kentlerin yoğun bir şekilde yağmalanmasına neden olmuştur. Kentlerin en gözde yerleri turizm alanı ilan

edilmiş ve yerel yönetimler buralarda devre dışı bırakılmıştır. Bu kez mal sahibi olarak hazine arazilerinin, yeşil alanların korunmasından sorumlu kuruluşlar, bu alanları ayrıcalıklı imar haklarıyla birlikte yatırımcılara pazarlamışlardır. Kaçak yapılara tapu tahsis belgesi verilmiş, yeni kaçak yapılaşma imar aflarıyla adeta teşvik edilmiştir. Bu eğilim bugün adeta gelenekselleşmiştir. Her şeyin paraya çevrilerek aklanabilmesinin yolu açılmıştır.

Bugün geleneksel noktada özellikle büyük kentlerimizde gördüğümüz büyük imar etkinlikleri, önemli rant aktarımı sağlayan devasa projeler, kent planına uygun olup olmadığına bakılmaksızın yapılabilen, bu yatırımları yapan büyük holdingler sadece yapılarının prestijiyile değil aynı zamanda bu yatırımların kararlarını hukuk labirentlerinden geçirebilmekle de övünmektedirler. Bugün kent topraklarının yağmalanması, geleceğimizi karartacak boyutlara ulaşmıştır; kentlerimizi yaşanmaz kılacak kerte de ölçsüz bir yapılaşma hırsıyla karşı karşıyayız. Geçen 28 yıl içerisinde hukukun çiğnenmesi, plansızlığın egemen olması konusunda pervasızlık artmıştır, korkarız daha da artacaktır. 12 Eylül rejiminin tortuları temizlenmeden, yaratılan hukuk düzeni ve bunun zihinlerdeki izleri silinmeden, kentlerimizin geleceğiyle ilgili umutlu olmamız mümkün değildir.

Ancak demokratik toplum güçlerinin de muhalefet etme becerileri artmış, kentlerini, yaşam çevrelerini koruma istekleri bilenmiştir. Bugün kentlerimizde planlamayla ilgili kararların dikkatlice izlendiği, irdelendiği, karşı duruşun sergilendiği yapılanmalar vardır. Meslek odaları, sendikalar, yerel demokratik dernekler böylesi mücadelenin ana aktörleri olarak yıllardır çaba göstermektedir. Mimarlar Odası da gerek yerel yönetimlerin, gerekse merkezî yönetimin icraatlarını, demokratik güçlerin gölge kabinesi gibi takip etme görevini üstlenmektedir. Mimarlar Odası, kent suçunun karşısında, yaşanılır kent özleminin güvencesi olduğunun bilinciyle görevinin başındadır.

Unutmayalım ki;

12 Eylül, yoksulluğun ve yolsuzluğun artması, yağmanın meşru sayılması demektir. Zenginlerin daha zengin fakirlerin daha fakir olması demektir.

12 Eylül, insanların görüşlerinden, etnik kökeninden, dini inanışlarından, cinsiyetlerinden dolayı ayrımcılığa uğraması demektir.

12 Eylül, din istismarı demektir. 12 Eylül dini temele dayalı partilerin palazlandığı, AKP'nin yaşam alanının oluştuğu bir dönem demektir.

12 Eylül, hukuksuzluğun hukuk sayıldığı, toplumda adalet duygusunun zedelendiği bir dönem demektir.

12 Eylül, artan yoksulluk edebiyatıyla kazanılan rantlar, kentsel rantlar bağlamında bugün gündeme oturan, bize "artık bu kadarı da olmaz dedirten" iş dünyası-medya-iktidar arasındaki hukuk dışı ilişkilere daha da alışmak demektir.

İşte bu yüzden, gelin bugünün sorunlarının sorgulanmasına 12 Eylül'le başlayalım. Günümüzün ve geleceğimizin aydınlatılması böyle başlayacaktır.

**TMMOB Mimarlar Odası**

**12 EYLÜL 2008**

## Mühendislik Mimarlık Haftası Basın Açıklaması

**TMMOB İzmir İKK 17 Ekim 2008 tarihinde TMMOB Birlik Parkı'nda basın açıklaması gerçekleştirdi. Açıklamaya İzmir'de TMMOB'ne bağlı Odaların yöneticileri ve üyeleri katıldılar. İl Koordinasyon Kurulu Sekreteri Ferdan Çiftçi'nin okuduğu açıklamada, "Mühendisler, mimarlar ve şehir plancıları, kamu çıkarlarını korumaya, mesleğin ve meslektaşların haklarını savunmaya, emekten emekçiden yana politikalar üretmeye, eşit özgür ve demokratik bir Türkiye'de barış içinde bir arada yaşamı savunmaya devam edecektir" denildi.**

Açıklamada şunlar dile getirildi:

"Mühendisler, mimarlar, şehir plancıları Mühendislik Mimarlık Haftası'nda Dünyayı, ülkeyi ve yaşamı tanıyan, anlayan ve ona göre politikalar üreterek yaşama geçiren, bir çalışma anlayışı ile dünyamız ve ülkemize ilişkin tespit ve önerilerini kamuoyuyla paylaşmaktadır.

Her geçen gün dünya geneline yayılmasını dehşetle izlediğimiz küresel mali kriz tüm müdahalelere rağmen önü alınamaz bir şekilde derinleşiyor. Kapitalist küreselleşme sürecinin sonunu işaret eden bu krizle birlikte, kapitalizmin geleceği de tartışılmalı hale geliyor. Neo liberalizmi tartışılmaz ve geri döndürülemez kaçınılmaz bir süreç olarak gösterenler dahi, neo liberalizme karşı alternatif arayışlarına girmektedirler.

Önümüzdeki dönem tüm dünyada krizin derinleşerek devam edeceği, bunun sonucu olarak da yoksulluğun, işsizliğin büyüyeceği bir dönem olacak. Böylesi bir dönem kapitalizmin iç çelişkilerini arttıracığı gibi aynı zamanda sınıf mücadelesine de ivme kazandıracaktır.

Son yıllarda Türkiye'de istihdam yaratmayan ve gerçekte sıcak para destekli olarak "büyüyen" ekonominin dünya finans sektöründe yaşanan bu krizden etkilenmemesi mümkün görünmemektedir. Daha önceki örneklerinde görüldüğü gibi yaşanan krizin faturası emekçi ve yoksul halka çıkarılacaktır.

Bu durumda çoğu küçük ölçekli olmak üzere birçok iş yerinin kapanacağını, ayakta kalanların üretimlerinin ise çok ucuza kapatılacağını, ekonomideki genel daralmanın imalat sanayine, vergi gelirlerine, istihdama, enflasyona, tüketim ve yatırım harcamalarına yansımalarının ise devasa boyutlarda olacağını söylemek kehanet değildir.

Mühendis, Mimar ve Şehir Plancıları uygulanan neoliberal politikalar sonucunda Dünyanın yeni ve büyük bir krize sürüklenmesine neden olduğu bu günlerde üretimden ve sanayileşmeden hızla uzaklaşan ülkemizde, bilim ve teknoloji politikaları temelinde ulusal kalkınma stratejilerinin uygulanmasının ve yeniden üretim, yatırım, istihdam ve hakça bölüşüm temelinde politikalara dönülmesi gerektiğini bir kez daha dile getiriyorlar.

Ülkemizin özellikle Doğu ve Güney Doğu Bölgeleri 25 yıldır terör ve şiddetli çatışma ortamında yaşıyor. Böylesi bir ortamın ekonomik, sosyal ve siyasal bilançosu bugün artık Türkiye'nin kaldıramıyacağı boyutlara ulaşmıştır. Son olarak sınır karakollarına yapılan baskınlar ve ülkenin birçok bölgesinde yaşanan linç gösterileri bizlere bu akan kan durmadığı sürece toplumsal barışın geri dönülmez tehlikeli bir sürece girmekte olduğunu göstermektedir.

Bilinmesini istiyoruz ki bu ülkede sıkılan her kurşun, atılan her bomba, patlayan her mayın, yapılan her türlü terör saldırısı, gerçekleşen her türlü silahlı çatışma ülkemizde barış içinde bir arada yaşama umuduna vurulan bir darbe oluyor. Yıllardır devam eden silahlı çatışmaların kimseye fayda getirmediği ortada, silahların konuştuğu yerde barışın sesi duyulmuyor ne yazık ki. Şimdi bu çatışma ortamına; baskıcı, otoriter yönetim anlayışına karşı, özgürlük ve demokrasiyi; her türlü ırkçılığa ve linç kültürüne karşı, bir arada kardeşçe ve barış içinde yaşamayı savunma zamanıdır.

TMMOB bu hafta dolayısıyla dünyamıza ve Ülkemize dair tespit ettiği bu iki can alıcı konunun gelecek dönemde ülkemiz ve dünya halkları açısından önemli travmalar yaratmaya aday olduğunu altını çizerek dile getirmektedir.

Diğer yandan, bildiği üzere, yaklaşık 5 ay sonra 2009 yılı Mart ayında yerel seçimler gerçekleştirilecektir. Bu bağlamda, öncelikle İzmir'imize yaraşan çağdaş, demokratik, laik, sürdürülebilir yaşamı savunan, katılımcı ve şeffaf yönetim anlayışının ve hukukun egemen olduğu yerel yönetimlerin işbaşına getirilmesini istiyoruz. Yerel yönetimlerde doğrudan demokrasinin işletilmesi gereğine inanıyor, halkın kendi sorunlarıyla ilgili karar alma süreçlerine katılımını mutlak zorunluluk olarak görüyoruz. Çünkü ancak halkla beraber üretilen çözümlerin kalıcı olacağına inanıyoruz.

Mühendislik ve Mimarlık Haftası vesilesiyle bir kez daha tüm kamuoyuna duyurmak isteriz ki;

TMMOB mesleki demokratik kitle örgütüdür. Demokrat ve yurtsever karakterdedir. Emekten ve halktan yanadır. Anti-empyralisttir. Yeni Dünya Düzeni teorilerinin, ırkçılığın ve gericiliğin karşısındadır. Siyasetin dar anlamını aşar, yaşamın her olayını siyasetle ilişkili görür. Barıştan yanadır. İnsan hakları ihlallerine karşıdır. İnsanlık onurunun dokunulmazlığını savunur. Örgütsel bağımsızlığını her koşulda korur. Gücünü sadece üyesinden ve bilimsel çalışmalardan alır. Meslek ve meslektaş sorunlarının, ülkenin ve halkın sorunlarından ayrılamayacağını kabul eder. Politikanın oluşturulmasında ve uygulanmasında demokratik merkezîyetçi yöntemleri uygular. Karar alma süreçlerinde demokratik ve katılımcıdır. Bağlı Odaları ile birlikte mühendis, mimar ve şehir plancılarının meslek alanlarını düzenler, üyesinin ve halkın çıkarlarını korur. Sanayileşme ve demokratikleşme alanlarında durum tespitleri yapar, politikalar ve çözüm önerileri üretir. Ülkenin demokratikleşmesi için çaba sarf eder. Kamuoyu oluşturmaya yönelik çalışmalar içinde tartışmasız yer alır. Demokratik kitle örgütleri ve sivil toplum örgütleri ile ilkeli ve demokratik işbirliği içerisindedir.

TMMOB 54 yıllık şanlı geçmişinden damıtarak oluşturduğu bu duruşuyla kamu çıkarlarını korumaya, mesleğin ve meslektaşın haklarını savunmaya, emekten ve emekçiden yana politikalar üretmeye, eşit özgür ve demokratik bir Türkiye'de barış içinde bir arada yaşamı savunmaya devam edecektir."

Yaşasın Mühendis-Mimar-Şehir Plancısı Örgütlülüğü!-Yaşasın TMMOB!

**TMMOB İzmir İl Koordinasyon Kurulu**

**17 EKİM 2008**

## TMMOB Mimarlar Odası Kentlerimizin Geleceği İçin Kent Suçlarına Yönelik Yürüttüğü Mücadeleyi Her Koşulda Sürdürecektir!...

**TMMOB Mimarlar Odası; Başbakan Recep Tayyip Erdoğan'ın 30.11.2008 tarihinde yaptığı konuşmada yer alan, Odaları ve Mimarlar Odasını suçlayan ifadelerine yönelik olarak aşağıdaki basın açıklamasını yapmıştır:**

30.11.2008 tarihinde parti toplantısında konuşan Sayın Başbakan Tayyip ERDOĞAN, konuşmasının bir bölümünde meslek odalarının ve özellikle Odamızın adını vererek, bizleri belediye uygulamalarının önünde engel yaratmakla ve ideolojik davranmakla suçlamıştır.

Sayın Başbakan öncelikle şunu iyi bilmelidir: TMMOB Mimarlar Odası, hükümetinin mimarlıktan sorumlu devlet bakanlığı değildir. Mimarlar Odası siyasi bir yapılanma olmayıp gücünü Anayasadan alan, kamu yararına hizmet eden bir mesleki uzmanlık kurumdur. Kuruluşundan bu yana geçen 54 yıldır kente karşı suç niteliği taşıyan düşünce ve uygulamalara hoşgörü göstermeyen Odamız, Türkiye'nin mimarlık meslek kuruluşudur. Ülkemizdeki yapılaşma ile ilgili tüm kentsel uygulama ve kararları yakından takip etmek, incelemek, irdellemek ve gerekirse hukuki yollara başvurmak Odamızın temel yükümlülüğüdür. Bu görevimizi, elbette İdareye hoş görünmek veya zıtlaşmak için değil, toplumsal sorumluluğumuz gereği yapmaktayız.

Sayın Başbakan belediye uygulamalarının sürekli yargıya taşınmasından şikâyetçi olmaktadır. Çağdaş, demokratik ülkelerde bir başbakanın, hukuk devletinde yargıya gidilmesinden, yargının kararlarından yola çıkarak bir meslek odasını halka şikâyet etmesi alışık olunmayan bir yaklaşımdır. Bizler bu davaları sadece kendisinin iktidarında olduğu belediyelere değil, mesleğimizle ilgili hatalı uygulamalar içerisine giren tüm belediyelere açmaktayız. Eğer bu davaların çoğu kendi partisinin belediye yönetimlerini kapsıyor ise bunu herkesten önce Başbakanın oturup ciddi olarak düşünmesi gerekmektedir.

Belediyelerimizin ellerindeki çok ciddi olanakları kent suçu niteliğindeki gösterişli yatırımlara yönlendirip toplumun aldatılmaya çalışıldığı günümüz uygulamalarını onaylamamız bizlerden beklenmemelidir. Kentlerimiz yerel yöneticilerin her isteğini yapabileceği boş arsalar değildir. Yerel yönetimler katılımcı, şeffaf ve bilimselliği öne çıkaran bir süreci izleyip uygulamalarına yansıtırlarsa, elbette bu sorunlar oldukça azalacaktır. Bu bilinçle kentlerimize yaklaşmalı, bu bilinçle hareket edilmelidir.

İktidarın Odaların etkinliğini azaltacak yasal düzenleme hazırlıkları içinde olduğunu bildiğimiz bir süreçte, en yetkili ağızdan sunulan bu yaklaşımın; bu düzenleme için bir gerekçe oluşturma gayreti olduğu da anlaşılmaktadır. TMMOB Mimarlar Odası, tüm bu girişimlere karşın, kimseden talimat almadan; arsa ve arazi yağmasına, kentsel talana, kente karşı işlenen suçlara karşı, çağdaşıktan, bilimden, demokrasiden ve halktan yana tavrını, bu güne kadar sürdürdüğü gibi, bundan sonra da hukuk çerçevesinde mücadelesini sürdürecektir.

**TMMOB Mimarlar Odası**

**1 ARALIK 2008**

## SMGM Yoluna Devam Ediyor

Mimarlar Odası Sürekli Mesleki Gelişim Merkezi (SMGM) Yürütme Kurulu, 3 Aralık 2008 tarihinde toplanarak, Danıştay İdari Dava Daireleri Kurulu'nca alınan "Mimarlar Odası Serbest Mimarlık Hizmetlerini Uygulama, Tescil ve Mesleki Denetim Yönetmeliği'nin 7. maddesinin ikinci fıkrasının (i) bendinin yürütülmesinin durdurulması" kararı ve Mimarlar Odası Merkez Yönetim Kurulu toplantısında yapılan değerlendirmeleri ele almış ve aşağıdaki bildirin mimarlık kamuoyuna duyurulmasını uygun görmüştür.

Toplumlarda bazı dönemeçler bilimsel/teknolojik/sosyal gelişmeleri tetikler. 21. yüzyılın eşliğinde dünyanın tek bir vücut olarak paylaştığı mimarlık ve çevre krizi de, uluslararası boyutlarda başlayan ve UIA aracılığıyla oluşturulan bilinçlenme ve etkileşim sürecini tetiklemiştir. Mimarlar Odası 2004 yılında bünyesinde ve kendi yapılanmasına en uygun biçimde kurduğu Sürekli Mesleki Gelişim Merkezi ile bu toplumsal krize anlamlı bir yanıt vermiştir. Sürekli Mesleki Gelişim Merkezi, mimarlık mesleği ve mesleki hizmetin etkinliğini, verimliliğini ve gelişimini sürekli kılmak amacıyla, meslek mensuplarına değişen dünya koşulları, bilimsel teknolojik gelişmeler ve toplumsal gereksinimler çerçevesinde, mesleki formasyonlarını, sürekli gelişme ortamlarını, olanaklarını ve fırsatlarını sunmak, edindiği yeni bilgi ve becerilerini değerlendirmek ve referansları haline getirmek amacıyla kurulmuştur. Sürekli Mesleki Gelişim Merkezi, kendi dünyasındaki örgütlenme başarısı ile UIA tarafından takdir görmüş; dünyada ikinci bölge olarak adlandırılan ve Türkiye çevresindeki, Doğu Avrupa ve Ortadoğu ülkelerini kapsayan 30 ülkenin sürekli mesleki gelişim etkinliği örgütlenmesi yolundaki çabalarına destek için öncü sorumluluğunu üstlenmiştir. Bu başarı eğitim bilinci yüksek meslektaşlarımızın ve örgütlenme deneyimi kuvvetli meslek Odamızın başarısıdır. Avrupa ülkelerinin tümünde ve ABD, Kanada gibi gelişimin öncülüğünü yapan ülkeler bütünün sürekli mesleki gelişim etkinlikleri, mesleki toplumsal sorumluluğun ayrılmaz bir parçasıdır. Uzun yıllardır süregelen uygulama deneyimleri bulunmaktadır. Bu gelişimi destekleyen yasal altyapı zaman içinde mesleki sorumluluğu destekleyici, olgun bir düzeye ulaşmış durumdadır. Toplumumuzda henüz yeni olan bu deneyim sizlerin eleştirileri ile günden güne olgunlaşmakta, yasal altyapı da paralelinde kurulmaya çalışılmaktadır. Geldiğimiz aşamada, Büro Tescil Belgesi'ni "yenilemek" isteyen meslektaşlarımız için SMD Yönetmeliği ile getirilen zorunluluk hukuksal süreçlerin açıklık kazanmaması nedeniyle alınmıştır. Yargı süreci halen devam etmektedir. SMGM hukuksal duraksamanın yarattığı bu yeni dönemeci, kendi iç gelişimi ve yenilenmesi için bulunmaz bir fırsat olarak değerlendirmektedir. Tüm üyelerimize yaygınlaştıramadığımız için endişe duymakta olduğumuz mesleki gelişim etkinliklerinin daha da geliştirilmesi, sistemleştirilmesi ve yaygınlaştırılması için değerlendirme süreçlerimiz hızla devam etmektedir. II. SMG Çalıştayı içeriği de bu yönde oluşturulmuştur. Sürekli mesleki gelişimin toplumsal bir proje olarak tasarımının başına dönülüp, mimarlık bilgisinin felsefe temelleri, kuramı, güncel gelişim alanlarının yeniden gözden geçirilmesi, yaşam boyu gelişme için önerilecek etkinlik ve eğitim alanlarının çeşitlendirilmesi konu alınacaktır. Bunun yanında, yetişkin eğitiminin gereklilikleri ve eğitim ve etkinlik tasarımlarında ortaya konacak davranış modelleri de konular arasındadır. Bu alandaki yaratıcı, kıskırtıcı, yenilikçi fikirlerin ortaya çıkarılması çalıştayın amacı içindedir. Unutulmamalıdır ki, hukuksal süreçler geçerli yasaların tanımladığı mantık içinde değerlendirilmelerde bulunur. Oysa, geleceği biçimlendirmeye soyunmuş mesleğimizin ve dolayısıyla da sürekli gelişimin hedefleri, süregelen eleştirel bakarak, daha ileriye dönük yasaların çıkmasında öncü rol oynar. Mesleğimizin sahip olduğu ilerici toplumsal konumun farkında olarak, sürekli mesleki gelişim etkinliklerimizi planladığımız ve özlem duyduğumuz düzeye taşıma çabalarımıza inançla devam ediyoruz ve yasal süreçlerin çözümünü ilgililere bırakıyoruz.

**TMMOB Mimarlar Odası**

**4 ARALIK 2008**

## 2009 Yerel Seçimlerine Doğru İzmir Kentine Dair Öneriler - Talepler - Beklentiler Raporu Kamuoyuna Duyuruldu

Mimarlar Odası İzmir Şubesi 29 Mart 2009 tarihinde yapılacak olan yerel seçimlere yönelik olarak “2009 Yerel Seçimlerine Doğru İzmir Kentine Dair Öneriler – Talepler – Beklentiler” başlıklı raporu 18 Şubat 2009 tarihinde basın toplantısı ile kamuoyuna duyurdu. Aday olan siyasi parti temsilcileri, belediye başkan adayları, yerel meclis adayları, üyelerimiz ve kamuoyuna sunulmak üzere hazırlanan rapor nasıl bir İzmir olması gerektiğini ilgililere aktarmaktadır. Planlamanın ve özgünlüğün önemine değinen Mimarlar Odası İzmir Şubesi Yönetim Kurulu Başkanı Hasan Topal'ın aktardığı basın açıklaması metninin tamamı aşağıda ilgililere sunulmaktadır:



Basınıımızın değerli temsilcileri, Mimarlar Odası İzmir Şubemiz'in 2009 Yerel Seçimlerine yönelik hazırlanmış olduğu raporu paylaşacağımız basın toplantısına hoşgeldiniz.

Mimarlar Odası İzmir Şubesi tarafından hazırlanan, 29 Mart tarihinde yapılacak yerel seçimlerine yönelik “2009 Yerel Seçimlerine Doğru / İzmir Kentine Dair Öneriler – Beklentiler – Talepler” başlıklı rapor, yerel seçimlerde bütün siyasi parti temsilcilerine, belediye başkanı adaylarına ve yerel meclis adaylarına ve kentimiz kamuoyuna sunulmak üzere hazırlanmıştır.

Kent, kentleşme, mimarlık, doğal – kültürel çevre ve katılımcı demokrasi politikaları hakkında İzmir kenti özelinde Mimarlar Odası'nın görüş ve önerilerini içeren raporumuzu toplumla paylaşırken, önerilerimizi ve kente dair uyarılarımızı iletmeyi hedefledik.

Raporumuzda özetle;

- Yerel yönetimlerin karar süreçlerinde, bilimsel ve hukuksal temelde kentlilerin katılımının esas olması içselleştirilmelidir. Avrupa Kentsel Şartı ve Kentli Hakları deklarasyonlarında da bu doğrultuda yönetim anlayışları önerilmektedir. Bu yaklaşımlar yerel demokrasinin de bir gereğidir.
- Planlı İzmir: Sağlıklı, güvenli kentleşmenin, standartları yüksek kentsel yaşam alanlarının ve nitelikli kentsel çevrenin oluşturulması, tarihsel, doğal, kültürel değerleri ve tarım, orman alanları, su havzaları vb. yaşam destek sistemlerini gözetilen bir mekansal gelişmenin sağlanabilmesi, bu değerlere önem veren kentsel planlama ve plana saygılı politikalar ile olanaklıdır. Kent nazım planlarında, kamu yararı ve zorunluluk olmadıkça noktasal değişiklikler yapılmaması benimsenmelidir.
- Raylı toplu ulaşım sistemlerinin, körfez deniz ulaşımı ve otobüs ulaşımı sistemlerinin entegre edildiği temel bir yaklaşımla ulaşım ana planı önerileri programlanmalı, bu bağlamda kentin mekansal gelişmesini doğru yönlendirecek ulaşım projeleri hızla ta-



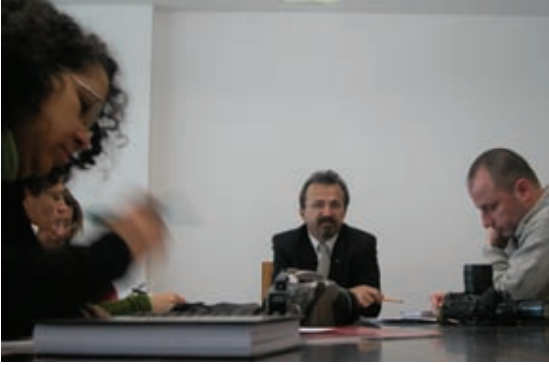

mamlanmalıdır. Toplu ulaşımın yaygınlaştırılmasının yanı sıra, yaya yolları, bisiklet yolları geliştirilerek otomobil bağımlılığını azaltacak proje ve uygulamalar yaşama geçirilmelidir.

- Avrupa Kentsel Şartının 79. maddesinde “Kentlerimizle, kasabalarımızla ve onların kültürü ile olduğu kadar mimarileri ile de gurur duymak arzusunuz” ifadesi yer almaktadır. Bu yaklaşım İzmir kentinde de yerel yönetimlerce benimsenmeli,

Mimarlar Odası İzmir Şubesi ile birlikte ortak programlar geliştirerek “Yerel Mimarlık Politikası” oluşturulmalı, İzmir’de bütün kentlilerin gurur duyacağı bir mimari düzeye ulaşmak amaçlanmalıdır.

- Kentimizin yapı çevresini oluşturan ve geçekundu türü gelişen alanların büyük bölümü sağlıklı, güvensiz ve her türlü kentsel teknik ve sosyal altyapıdan yoksundur. Bu alanlarda, her alanın ve sosyal tabakanın kendine özgü koşulları etüd edilerek kentsel sağlıklılaştırma, yenileme programları oluşturulmalı, ancak bu süreçte, yaşayanları yerinden etmeyecek ve alana daha fazla yoğunluk getirmeyecek yaklaşımlar benimsenmelidir.

- Kentimizin sahip olduğu doğal, kültürel, tarihsel mirasa saygılı gelişmesi ve bu değerlerin korunarak yaşatılması, kent yaşamına kazandırılması evrensel bir yerel yönetim sorumluluğu olarak benimsenmelidir.

- Kentli Hakları Deklerasyonunda tanımlanan ilkeler yerel yönetim politikalarının içeriğini oluşturmalıdır.

- Kentlinin yaşamını kolaylaştıracak, her kesimden kentlinin erişimini sağlayacak uygar, konforlu standartlarda mekansal düzenlemeler esas olmalıdır. Bu bağlamda, yapılacak uygulamalarda yaşlıların, engellilerin, hasta ve çocukların rahatça kullanabileceği yaya yolları, yaya alanları, sokak mobilyaları tasarım ve uygulamalarında standartlara büyük özen gösterilmelidir.

- Toplumumuzda ve kentimizde mimarlık kültürünün gelişmesi ve kentlerimizin gurur duyacağı bir mimari düzeye ulaşması, yöneticiler dahil herkesin ortak beklentisi ve hedefi olmalıdır.

- Kamu yapıları mimarlık yarışmalarıyla elde edilmelidir.

Değerli basın mensupları,

Ülkemiz ve kentimiz zengin uygarlık birikimlerine sahip olmasına rağmen özellikle kentsel gelişme ve yapılaşma sürecimiz çoğunlukla bu niteliğe yakışmayan bir konumdadır.

Akıldan ve bilimden yana, çağdaş, demokratik karar ve politikalarla bu olumsuz süreç olumluya çevrilmelidir. Bu doğrultuda görüş, öneri ve beklentilerimizi kentlilerimizle paylaşıyoruz.

**Mimarlar Odası İzmir Şubesi Yönetim Kurulu**

**18 ŞUBAT 2009**

### Su Haktır Satılamaz!

Birleşmiş Milletler 1992 yılında Brezilya'nın başkenti Rio de Janeiro'da düzenlenen Çevre ve Kalkınma Konferansı'nda dünyadaki su sorunlarına dikkat çekmek, bu konuda gündem oluşturmak ve tartışmaya açmak için 22 Mart'ı Dünya Su Günü olarak ilan etmiştir. 1995 yılından itibaren Dünya Su Günü için her yıl ayrı bir tema belirlenmekte ve o tema çerçevesinde etkinlikler düzenlenmektedir. Bu yılın teması FARKLILIKLARIN SUDA BULUŞMASIDIR. İstanbul'da düzenlenen Dünya Su Forumunun da konusu bu olmuştur.

SU doğal yaşamın vazgeçilmez bir unsurudur. Canlı yaşamının devam edebilmesi için en gerekli madde "SU"dur. "SU" vazgeçilmezdir ve en temel insani haktır. Su enerji, tarım, sağlık ve çevrenin yanı sıra sosyoekonomik kalkınmanın da temel unsurudur. Sosyal ve ekonomik değeri olan SINIRLI ve STRATEJİK bir DOĞAL KAYNAKTIR. Şu an uluslararası ilişkilerde diplomatik bir konu olan, üzerine savaş senaryolarının oluşturulduğu bir değer, bir kaynaktır.

Son yıllarda hızlı nüfus artışı, küresel iklim değişikliği, çarpık kentleşme, sanayileşme ve doğal kaynakların yönetimindeki plansızlık gibi nedenlerle su kaynaklarının hızla tükenmesi, kullanılabilir içilebilir temiz suya erişimde yaşanan sorunlar ve su yoksulluğunun ortaya çıkması sonucunda suyun önemi giderek artmıştır. Alınıp satılabilir "ticari bir meta" olarak görülmeye ve bunun üzerinden küresel su politikaları üretilmeye başlanmıştır.

Geçen hafta İstanbul'da yapılan Dünya Su Forumunun ana konusu da bu olmuştur. Dünyanın dört bir yanından gelen tecelci sermayenin temsilcileri suya nasıl sahip olacaklarını konuşmuşlardır. Suyun ne kadar önemli ve gerekli olduğunun altına çizmişlerdir. Suyun vazgeçilmezliğini ifade etmişlerdir. SUYUN KİRLENMEKTE VE TÜKENMEKTE OLDUĞUNU açıklamışlardır. İşte tüm bunlardan dolayı da SUYUN ÖZELLEŞTİRİLMESİ GEREKTİĞİNİ söylemişlerdir. Yani adeta aba altından sopa göstermişler ve suyun gücüne sahip olmanın yollarını görmüşlerdir.

İşte tüm bunlardan dolayı 22 Mart Dünya Su Günü bu yıl bir başka önem arz etmiştir. Bizler ve bizim gibi suyun bir yaşam hakkı olduğunu savunanlar da yine Dünyanın dört bir yanından gelen katılımcılar ile yine İstanbul'da ALTERNATİF SU FORUMUNU düzenlemiştir. Ancak bu, bir demokratik hukuk devletinde olması gerektiği kadar kolay olmamıştır. Arkadaşlarımız panzerlerden sıkılan basınçlı suların altında, polislerin her türlü darpına, gözaltına almalarına rağmen meydanlarda haykırışlardır; SU HAKTIR SATILAMAZ! Bu gün biz de TMMOB İzmir İKK olarak bir kez daha seslenmek istiyoruz, sesimizi İstanbul'daki 5.Dünya Su Forumu organizatörleri dahil şehrimizi ve ülkemizi yönetenlerin duymasını istiyoruz; SU temel yaşam hakkı olarak görülmeli ve kabul edilmelidir. Ticari amaçlara alet edilmemelidir.

Dünya Su Forumunun daha önce yapıldığı ülkeler: Fas, Hollanda, Japonya ve Meksika'da forumun ardından, ülke nüfusunun tamamının temiz suya erişiminin sağlanacağı kandırmacısıyla aslında dev su şirketlerinin çıkarlarını gözeten yasa yönetmelik hatta ülkelerin ana yasalarında yapılan değişikliklerle, su kaynaklarının hızlı bir şekilde özelleştirilmesi ve tekeli büyük su şirketlerinin su kaynaklarının tamamına el koyması sonucunda halk suya erişemez hale gelmiştir.

Değerli Kamuoyu, Değerli İzmirliiler;

İzmir içmesuyu yeraltı ve yüzey sularından karşılanmaktadır. Ortalama içme suyu kapasitenin % 65'inin sağlandığı yeraltı sularında geçen yıl yaşadığımız arsenik sorunu yeni çözümlenmiş durumdadır. Bu sorun arıtma tesislerinin devreye sokulması ve bol yağışlar ile yer üstü sularımızın da artması ile çözümlenebilmiştir. Gerekli önlemler alınmadıkça tüm yeraltı sularımızda da benzer kirlenme sorunları yaşanacak ve susuzluğa ya da kirli suya mahkum olunacaktır. İçme suyu gereksiniminin yaklaşık % 35'inin sağlandığı diğer ana kaynak ise TAHTALI BARAJI'dır. Bu baraj havzası Kemalpaşa, Aliğa gibi yerleşimlerde görülen düzensiz ve alt yapısız sanayileşme ile karşılaştırıldığında KORUNABİLMİŞ bir bölgedir. Şu an olduğu gibi kentimizin en önemli yeraltı ve yüzey suyu bakımından oldukça zengin TEMİZ SU HAVZASI konumundadır. Bu bölgenin korunmasına özel önem verilmelidir. Doğal durumu bozacak, kirlenmeye neden olacak her türlü yapılaşma, sanayileşme ve madencilik faaliyetlerinin önüne geçilmelidir. Güzelbahçe, Urla tarafında ortalama 300,000 kişinin içme suyunu karşılama amaçlı planlanmış ÇAMLI BARAJININ yapımı önündeki engeller kaldırılmalıdır. Bölgedeki ekolojik tarım faaliyetleri desteklenmeli ve teşvik edilmelidir.

TMMOB İzmir İKK olarak, ülkemizin gelecek yıllarda giderek artacak olan su ihtiyacının karşılanabilmesi, tüm yurttaşların sağlıklı bir yaşam sürmesinin ön koşullarından birisi ve en temel insan hakkı olan temiz ve yeterli suya erişimin sağlanabilmesi, en önemli ekolojik zenginliklerimizden olan sulak alanların varlıklarını sürdürebilmesi ve tarımsal alanların ihtiyaç duyduğu suyun temin edilebilmesi için su varlığımızı ticari bir meta haline getirmeyi hedefleyen anlayışları reddeden, su kaynaklarının kamu yararına ve bilimsel ilkelere uygun yönetimini amaçlayan bir yaklaşımın yaşama geçirilmesini savduğumuzu kamuoyuna bir kez daha duyuruyoruz.

Su haktır satılamaz !

Susuz yaşam ölüm demektir !

Susma sustukça susuz kalırsın !

**TMMOB İzmir İl Koordinasyon Kurulu**

**24 MART 2009**

## TC Başbakanlık Toplu Konut İdaresi Başkanlığı'nın Açtığı "İstanbul - Kayabaşı Bölgesi için 'Konut Tasarımı' Mimari Fikir Proje Yarışması" İptal Edilmelidir!

**TMMOB Mimarlar Odası, TC Başbakanlık Toplu Konut İdaresi Başkanlığı'nın "İstanbul Kayabaşı Bölgesi için Konut Tasarımı Mimari Fikir Proje Yarışması" ile ilgili olarak, bazı hususların kamuoyuna ve üyelere önemle hatırlatılması gerektiği düşünerek aşağıdaki basın açıklamasını yapmıştır:**



TMMOB Mimarlar Odası'nın, kamu yararına çalışan bir meslek kuruluşu olarak, olağandışı yetki ile donatılarak bir "tekel" haline getirilen TOKİ'nin ülkemiz sathına yayılan uygulamalarını izlediği, değerlendirdiği, bu uygulamalar konusunda çeşitli uyarılar yaptığı ve ilgili yerlere bu düşüncelerini ilettiği bilinmektedir. Bu kapsamda daha önce bilgimize

sunulan mimari proje yarışması konusunda; TOKİ'nin mimari proje yarışmaları yoluyla proje elde etmeye yönelik açılımını olumlu bir adım olarak gördüğümüzü, ancak bu sürecin mimarlık yarışmaları ile ilgili kurallara, mimarlık mesleğinin değerlerine ve kentsel planlama bağlamında kamu yararına uygun olması konusundaki yaklaşımımızı dile getirmiştik. Kurumsal olarak ortak bir çalışma haline getirilmeden biçimlenen ve ayrıca inşa edildiği yer ve coğrafyadan bağımsız olarak düşünülen bir "tip konut projelerinin tasarlanmasına yönelik ulusal fikir (Tasarım) yarışması" önerisine ilişkin değerlendirmelerimizi yapmış ve söz konusu yarışmaya jüri üyesi için aday bildirmeyeceğimizi belirtmiştik. Ayrıca bu süreçle ilgili olarak TOKİ tarafından dile getirilen konuların değerlendirilmesi ve ülkemizdeki konut üretimine yönelik diğer temel yaklaşımların tartışılması amacıyla ivedi bir çalışmanın başlatılacağını duyurmuştuk. Bu amaçla, Odamızın çağrısıyla 9 Ocak 2009 tarihinde Ankara'da, ülkemizin şehircilik, konut üretimi ve TOKİ konularında değerli çalışmaları olan uzmanlarla birlikte "TOKİ Çalışmaları Değerlendirme Toplantısı" düzenlenmiş; "Tip Konut Projelerinin Tasarlanmasına Yönelik Ulusal Fikir (Tasarım) Yarışması" tartışmalarından hareketle yapılan değerlendirmelerde ülkemizdeki konut üretimi süreciyle ilgili pek çok konu irdelenmiş, öneriler geliştirilmiştir. Bu öneriler kapsamında TOKİ ile ortak bir yarışma ve ödüllendirme sisteminin kurulması konusu da bulunmaktadır. Bu çalışmalar sürdürülürken 18.02.2009 tarihinde İSTANBUL - KAYABAŞI BÖLGESİ İÇİN "KONUT TASARIMI" MİMARİ FİKİR PROJE YARIŞMASI duyurusunun yapıldığını görüyoruz. Mimari Fikir Projesi kavramı ve İstanbul'un kentsel gelişmesi açısından önemli bir alanda yapılması önerilen bu yarışma ile ilgili düşüncelerimizi, bu gelişmeler ışığında kamuoyunun değerlendirmesine sunuyoruz:

TOKİ, ilk olarak tarafımıza sunduğu fikir projesi yarışmasına ilişkin yaklaşımını, "tip proje" kavramına ilişkin eleştirilerimiz üzerine, yarışma alanı için belli bir konut bölgesi belirleyerek değiştirmiştir, ancak bu değişiklik resmen tarafımıza bildirilmemiştir.

Açılan yarışmanın, 4734 sayılı KİK kapsamındaki projelerin yarışmalar yoluyla elde edilmesine yönelik oluşturulan "Mimarlık, Peyzaj Mimarlığı, Mühendislik, Kentsel Tasarım Projeleri, Şehir ve Bölge Planlama ve Güzel Sanat Eserleri Yarışmaları Yönetmeliği"ne aykırı yönleri bulunmaktadır:

Söz konusu yönetmeliğin yarışma türlerini belirleyen 7. maddesinde, mimarlık yarışmaları ile ilgili olarak "İnsanların yaşamını kolaylaştırmak ve çeşitli eylemlerini sürdürebilmeleri için gerekli yapı veya yapı topluluklarının, iç ve dış mekânların estetik ve işlevsel gereksinimlerini teknik ve yönetsel zorunluluklarla bağdaştırarak, bilim, çevre, kültür ve sanat değerle-

rini geliştiren ve en ekonomik çözümleri içeren tasarım yarışmalarıdır” tanımı yapılmaktadır. Fikir yarışmaları ise: “Sorum çözmeye yönelik yenilikçi buluşlar, yöntemler, yeni araştırma, planlama, tasarım yaklaşımlarını özendirme amacı ile mühendislik, mimarlık, şehir ve bölge planlama, peyzaj mimarlığı ve kentsel tasarım alanlarında daha sonraki plan ve proje kademelerine temel olacak fikir, kavram ve yaklaşımların ortaya konulması, temel veri ve programların belirlenmesi amacı ile açılan yarışmalardır. Bu yarışmalar, daha sonra açılacak başka bir yarışmaya veya uygulamaya yönelik plan, proje çalışmalarına hazırlık niteliğinde olabilir” denilerek tanımlanmaktadır.

Görüleceği gibi iki yarışma türü arasında temel bir fark vardır: Mimarlık yarışmalarında çözüm içeren bir tasarım yapılması, fikir yarışmalarında ise ileride mimarlık alanında daha sonraki plan ve proje kademelerine temel olacak fikir, kavram ve yaklaşımların ortaya konulması amaçlanmaktadır. Yönetmeliğin 11. maddesi, yarışma şartnamesi ekinde verilecek bilgi ve belgeleri mimari proje yarışmaları ile fikir yarışmalarında ayrı ayrı tanımlamıştır. Yarışma şartnamesinin 4. maddesinde “yarışmacılara verilecek bilgi ve belgeler”le yönetmeliğin 11. maddesinde belirtilen mimari proje yarışmalarında verilecek belgelerin örtüştüğü görülecektir. Yönetmeliğin 13. maddesi yarışmacılardan istenenleri yarışma türüne göre de ayırmıştır. Şablon niteliğinde olan yönetmelikte aslında türün tespitinde hata yapmaya imkân vermeyecek açıklıkta tanımlar yapılmıştır. Böylece jüri üyelerinin ve idarenin yanlış yapmasının önü alınmaya çalışılmıştır. Bu yarışmada yarışmacılardan istenenlerin listesi ile yönetmeliğin 13. maddesinde tanımlanan mimari proje yarışmalarında yarışmacılardan istenenlerin listesi çakışmaktadır. Söz konusu yarışmanın yukarıda belirtilen nedenlerle fikir yarışması değil, mimari proje yarışması olduğu açıktır. Yönetmeliğin 18. maddesi jüri seçimine ilişkin esasları belirlemiştir; bu esaslara göre idarenin, Mimarlar Odası’ndan jüri talebinde bulunması gerekmektedir. Oysa ilgili idare bu yarışma için Mimarlar Odası’ndan jüri talebinde bulunmamıştır. “İstanbul-Kayabaşı Bölgesi için ‘Konut Tasarımı’ Mimari Fikir Proje Yarışması” yukarıda sayılan nedenlerle mimari proje yarışması niteliği taşımakta ve “Mimarlık, Peyzaj Mimarlığı, Mühendislik Kentel Tasarım Projeleri, Şehir ve Bölge Planlama ve Güzel Sanat Eserleri Yarışmaları Yönetmeliği”nin 7, 11, 13, 18. maddelerine aykırı hususlar barındırmaktadır. Ayrıca yarışma şartnamesinin 19. maddesi meslek etiğine ve 5846 sayılı Fikir ve Sanat Eserleri Kanunu’na aykırı hususlar içermektedir:

Uygulama projesi, avan ve kesin projenin doğal uzantısıdır ve müellifin oluru alınmadan bir başkasına verilemez. 5846 Sayılı Fikir ve Sanat Eserleri Kanunu’nun koruması altındaki bu fikri hak, şartnamenin 19. maddesi ile yok sayılmaktadır. Şartname bu nedenle 5846 Sayılı Fikir ve Sanat Eserleri Kanunu’na ve “Mimarlık, Peyzaj Mimarlığı, Mühendislik Kentel Tasarım Projeleri, Şehir ve Bölge Planlama ve Güzel Sanat Eserleri Yarışmaları Yönetmeliği”nin 42. maddesine de aykırıdır. Şartnamenin 19. maddesinde bulunan, “TOKİ bu projelerin uygulamaprojelerini yaptırıp yaptırmamakta veya başka alanlarda uygulamakta serbesttir” ifadesiyle bu keyfiyetin idarede bulunması gibi hükümler, “tip proje” elde edilmesi kapsamında hazırlanan ve gelen eleştiriler üzerine gözden geçirilerek değiştirildiği söylenen yaklaşımın hâlâ daha sürdürüldüğünü göstermektedir. TOKİ’nin planlamasına konu olan Kayabaşı Bölgesi ile ilgili ciddi planlama sorunları bulunmaktadır: Kayabaşı Bölgesi İstanbul’un Avrupa yakasında, “Göller Arası” olarak da tanımlanabilen Küçükçekmece, Büyükçekmece ve Sazlıdere Havzaları’nın bir araya geldiği bir coğrafyada, biyolojik çeşitlilik ve kentin yaşam destek sisteminin en önemli parçalarından ve doğal ve ekolojik dengenin korunması gereken en önemli alanlardan biridir. 1/100.000 ölçekli plan raporlarında bulunan “İstanbul İli Doğal Yapı Tolerans Derecelendirmesi” haritalarında proje alanı “insanın her türlü faaliyetine tolerans olmayan özel coğrafya alanları olarak doğal haliyle bırakılması gereken alanlar” olarak gösterilmiştir. Söz konusu plan raporlarında İstanbul için son derece önemli olan ve bu özelliğini kısmen yitiren Küçükçekmece Su Havzası’nın ıslahı önerilmekte iken, bölge için alelacele çıkarılan yasa ve yönetmeliklere dayanarak TOKİ tarafından üretilen 11.04.2007 ve 12.02.2008 tarih 1/5000 ve 1/1000 ölçekli planlarda havza sınırlarının işlenmediği görülmektedir. Bu özellikleriyle yapılaşma açısından son derece kısıtlı olanaklara sahip olan proje alanı, TOKİ tarafından düzenlenen 1/5000 ve 1/1000 ölçekli planlar ile yak-

laşık 350 bin kişinin yaşayacağı büyük bir kentsel merkez haline getirilmeye çalışılmaktadır. Bu merkezin kentle bağlantısının, İstanbul için üretilen hiçbir üst ölçekli planda bulunmayan Üçüncü Boğaz Köprüsü çevre yolları ile sağlanacağı plan lejantları ile ilan edilmekte (bkz. TOKİ yarışma belgeleri), bu yolla Üçüncü Boğaz Köprüsü meşrulaştırılmak istenmektedir. Bununla da yetinilmeyerek ekolojik açıdan bu denli hassas bir bölgede yarışma eki olarak verilen plan raporunda; “Kent bütününe yönelik alışveriş merkezi vb. ticari kullanımlara imkân verecek bir ticaret yoğunluğu üst ölçekli plan kararları doğrultusunda alanın doğu kesiminde, 3. köprü bağlantı yolu kavşağı yakın çevresinde olacaktır” denilerek hem kentin hem de bölgenin son kalan doğal kaynaklarına indirilecek öldürücü darbe açıkça ilan edilmektedir. Havza sınırlarının işlenmediği planlarla, alan yapılaşmamış olmasına karşın ekolojik koridor bütünlüğü bozulmuş ve kent makro formunda kuzeye doğru ciddi bir cazibe alanı oluşturulmuştur. Bu husus 1/100.000 İstanbul Çevre Düzeni Planı için yapılan itirazlarımızın ana konularından birini oluşturmaktadır. 28.02.2007 tarihinde TOKİ tarafından hazırlanan 1/5000 ölçekli Nazım İmar Planı ve 1/1000 ölçekli Uygulama İmar Planı onaylanmak üzere İBB Meclisine iletilmiştir. Planlar ile ilgili olarak, İBB Planlama Müdürlüğü tarafından 3194 sayılı İmar Kanunu, 5216 sayılı Büyükşehir Belediyesi Kanunu, Plan Yapımına Ait Esaslara Dair Yönetmelik ile şehircilik ilke ve esasları çerçevesinde yapılan değerlendirmeler aşağıda sıralanmıştır:

Kayabaşı Toplu Konut Alanı 1/5000 ölçekli Nazım İmar Planında, konut alanlarına ilişkin; 750 ki/ha, 500 ki/ha ve 250 ki/ha olmak üzere üç farklı yoğunluk değeri verilmiştir. Verilen yoğunluk değerlerinin hangi kriterlere göre bulunulduğuna dair bilimsel çalışmaya dayalı bir veri bulunmamaktadır.” “Kayabaşı Toplu Konut Alanı 1/5000 Nazım İmar Planında ve 1/1000 Uygulama İmar Planında ve raporunda yapı yoğunluğu hesaplarında kullanılacak m<sup>2</sup>/kişi değerlerine ilişkin herhangi bir hüküm getirilmemiş olup söz konusu değerle ilgili olarak bölgede yapılan bilimsel çalışmaya dayalı bir veri bulunmamaktadır.” “Donatı alanları için ayrılan alanlar, yönetmelikte olması gereken değerlerden oldukça düşüktür.” Söz konusu plan hakkındaki itirazlar henüz değerlendirilmeden; TOKİ'nin 28.02.2007 gün, B.02.1.KNT.0.13.00. 00/2007/239 -10037 sayılı yazı ekinde İBB Meclisine yeni bir revizyon planı iletilmiştir. Bu plan ile ilgili uzman müdürlüğün görüşü; “1/5000 ve 1/1000 ölçekli planlarla ilgili kurum ve kuruluş görüşlerinin eksik olduğu, üst ölçekli 1/25000 ölçekli planların onanmasından sonra söz konusu bölgenin 1/5000 ve 1/1000 ölçekli planların yeniden değerlendirilmesi” olduğu halde söz konusu planlar 12.02.2008 tarihinde tekrar onaylanmıştır. Ayrıca bu revizyon planında; % 60'ı kamu elinde olan ve kamulaştırma alanı ilan edilmiş bir bölgede kamu elinde bulunması gereken, özellikle sağlık eğitim gibi donatı alanlarının yüzde elliye yakın bir kısmı özel sağlık ve özel eğitim tesisi olarak ayrılmıştır. Bu husus ise İdarenin hazırladığı ve yarışma eki olarak sunduğu plan raporunda; “Planlardaki donatı eksiklikleri, bilimsel ve mesleki yönden çeşitli tartışmaları kendi içinde barındırıyor olsa da, mevzuatın öngördüğü biçimde giderilecektir” diyerek geçiştirilmiş ve özel donatı alanlarının gerekçesi olarak yerleşme alanının üst ve orta gelirli kesime hizmet edeceği ve bu kesimin olası taleplerine uyulduğu ifade edilmiştir. Bütün bu değerlendirmelerin ışığında; Kayabaşı bölgesinin doğal, çevre ve ekolojik değerlerinin korunarak kente nasıl kazandırılabileceği yönünde bir fikir yarışması düzenlenmemiştir. Meslektaşlarımızın bu kapsamda yaratıcı fikirler geliştirmesine imkân tanıyacak, bu yöndeki önerilerin derlenmesini sağlayacak bir ortam yaratılmamıştır. Kayabaşı bölgesinin konut bölgesi olarak geliştirilmesi ve planlanmasında ciddi sorunlar vardır. Bu sorunların İstanbul genelinde sürdürülen planlama çalışmalarından bağımsız olarak değerlendirilmesi mümkün değildir. Böylesi hassas bir bölgenin, yarışma türü ve tekniği açısından da oldukça sorunlu bir şekilde yarışmaya açılması belirli sıkıntıları da beraberinde getirmektedir. Mesleğimiz adına çok önem verdiğimiz mimari yarışmalar kurumunun böylesi müdahalelerle zedelendiği, süreçte mesleki kurallara aykırı hususlar bulunduğu, mesleki etik ve değerler açısından sakıncalı olduğu, kentsel gelişme açısından kamu yararı ile bağdaşmayan birçok olgunun yarışma yoluyla meşrulaştırılmaya çalışıldığı sonucuna varılmıştır. Konunun hassasiyeti ve yukarıda belirtilen nedenler göz önüne alınarak;



“Mimarlık, Peyzaj Mimarlığı, Mühendislik, Kentsel Tasarım Projeleri, Şehir ve Bölge Planlama ve Güzel Sanat Eserleri Yarışmaları Yönetmeliği”ne çeşitli aykırılıklar bulunan bu yarışmanın iptal edilmesi gerektiğini düşünüyoruz.

Mimarlar Odası, TOKİ'nin ülkemizde konut üretimi alanındaki çalışmalarını yakından izlemekte, bilim insanlarıyla birlikte irdelemekte ve öneriler geliştirmektedir. Kayabaşı bölgesindeki yapılaşma kararlarını da dikkatle izleyeceğimizi ve bunun doğuracağı sakıncalı durumlar için hukuki girişimlere başvurabileceğimizi, ilgili idareye, meslektaşlarımıza ve mimarlık kamuoyuna önemle duyuruyoruz.

**TMMOB Mimarlar Odası Merkez Yönetim Kurulu**  
**31 MART 2009**

## Prof. Dr. Türkan Saylan'a Yapılan Uygulamaları ve Demokrasi Karştı Operasyonları Reddediyor ve Kınıyoruz



Şeriat ve darbe özelemlerine karşı çağdaş ve demokratik Türkiye'nin savunucusu olan ve Eğitim ve sağlık alanında yaptığı öncü çalışmalarla tanınan Çağdaş Yaşamı Destekleme Derneği Kurucusu ve Genel Başkanı tutarlı demokrat Prof. Dr. Türkan Saylan'ın evinin basılarak hukuk devleti ile bağdaşmayan bir şekilde evinde arama yapılmasını ve demokrasi karştı operasyonları reddediyor ve kınıyoruz. Gerçekte bir iktidar mücadelesinin emniyet ve yargı ayağını oluşturan Ergenekon operasyonu, düşünce ve siyaset alanı ile karmaşık eylemci/terörist öğeleri aynı kefeyle doldurarak siyasal mücadele alanını terörize edici bir içerikle sürdürülmektedir. "Devlet içinde yuvalanmış çeteleri temizleme" iddiasıyla yola çıkılan ancak yaratılan yaygın dezenformasyon ortamı ve gereksiz parçalı operasyonlarla yoğun bir

bilgi kirliliği yaratılan bu davada, gerçek derin devletle yapılan pazarlıkların ve yerine yeni derin devlet yapısı yaratılma çalışmalarının üzeri örtülmektedir. Operasyonlar sosyal hukuk devleti gerekliliklerinden uzak bir şekilde yürütülmekte, neredeyse birbirine selam veren ve görüşlerini paylaşan herkesi kapsar bir genişlikte sürdürülmektedir. Çağdaş Yaşamı Destekleme Derneği Başkanı Prof. Dr. Türkan Saylan'ın evinde arama yapılması da bu çerçevededir. Oysa Türkan Saylan bir demokrasi yandaşı ve operasyonun gerekçesi olan "darbe" karştı bir insandır. Saylan ismiyle özdeşleşen eğitim çalışmalarına ilişkin olarak bugüne kadar hiçbir şaibe oluşmamışken operasyonlar düzenlenmesi, çağdaş eğitim önceliğiyle yürütülen faaliyetlerin sekteye uğratılmasının amaçlandığı kuşkusunu doğurmuştur. Ülkemizin nadir yetiştirdiği değerlerden olan Prof. Dr. Türkan Saylan'a yapılan muameleme toplum vicdanını rahatsız etmiştir. Soruşturma konusu olan çetelerin aşırı karmaşık ilişkileri, bazı terör eylemleri ve parçalı yapıları gerçekte çözümlenebilir bir ilişki ağı olmakla birlikte operasyon, iktidara muhalefet eden aydınları, siyaset kurumlarını ve toplumu ürküterek pasifize etmeyi amaçlayan yöntemlerle sürdürülmektedir. TMMOB İzmir İl Koordinasyon Kurulu şeriat ve darbe özelemlerine karşı çağdaş, eşitlikçi, özgürlükçü ve demokratik bir Türkiye'yi savunmakta, hukukun ve barışın egemen olduğu bir Türkiye'nin mümkün olduğunu söylemekte, siyasi iktidara muhalif aydınları, siyaset kurumları ve tüm toplumu pasifize etmeyi amaçlayan uygulamaları reddetmekte ve Prof. Dr. Türkan Saylan'a yapılanları bir kez daha kınamaktadır.

Saygılarımızla.

**TMMOB İzmir İl Koordinasyon Kurulu**  
**14 NİSAN 2009**



## Özürllüer Yasası'na Uymamak Hem Hukuki Hem Vicdani Bir Suçtur



Mimarlar Odası, Özürllüer Haftası nedeniyle hazırladığı basın bildirisıyla, 1997 yılından bu yana İmar Kanunu'nda yer alan erişilebilirlik yükümlülüklerine ve 2012 yılında tüm kamuya açık kullanımların ilgililerce erişilebilir hale getirilmesini öngören Özürllüer Yasası'na uyulması gerektiğini vurgulamaktadır.

Günümüzde insanın ulaşılabilir bir çevreye sahip olması, en doğal temel haklardan birisi olarak kabul edilmektedir. "Ulaşılabilirlik", hangi insanlık durumunda bulunulursa bulunulsun, insanlar için yeryüzünün bütün mekânlarının, alanlarının ulaşılabilir, erişilebilir, kullanılabilir ve yararlanılabilir olma düzeyini anlatan ve sürekli gelişen bir kavramdır.

Kuşkusuz insan hayatını ve yaşam çevrelerimizi doğrudan belirleyen mimarlık gibi mesleklerin de, ulaşılabilirlik bağlamında kendilerini yenilemeye ihtiyacı vardır. Bu ihtiyaca yanıt verecek bilgilerin ve çağdaş anlayışların yeni düzenlemelerle, eğitim ve uygulamaya aktarılması gerekmektedir. Çünkü yeryüzünü dönüştüren her çaba özene muhtaçtır ve dünyanın artık insanı yok sayan anlayışlara tahammülü yoktur.

Ülkemizde nüfusun % 12.29'unu özürllüer oluşturmaktadır. Oldukça geniş bir toplumsal kesimi oluşturan özürllülerin en temel sorunlarından birisi kentlerde bağımsız biçimde hareket edememeleri ve bu nedenle yapıcı çevreyi özürllü olmayanlarla eşit biçimde kullanamamalarıdır.

Çünkü kentlerde oluşturulan yaşam alanları herkesin kullanımına olanak tanıyacak biçimde tasarlanamamakta ve uygulanamamaktadır. Tekerlekli sandalyelilerin toplu taşıma sistemlerindeki tüm araçları kullanarak istedikleri yere gidebildiği, görmeyenlerin kendi başlarına yollarını bularak hareket edebildiği, yaşlıların parklara rahatlıkla girip-çıkabildiği, çocukların yaya alanlarında yürüyebildiği, bebek arabası kullananların kent merkezindeki kaldırımlarda dolaşabildiği erişilebilir kentleri günümüzde ne yazık ki ancak hayal edebiliyoruz.

Belediyeler başta olmak üzere yapıcı çevre konusunda çalışma yapan tüm kamu kurumları, mevcut engellere her geçen gün bir yenisini ekleyerek içinden çıkılması zor ve geri dönüşü giderek olanaksızlaşan yapıcı çevre uygulamalarına imza atmaktadırlar. Bu uygulamalar sonucunda, erişilmesi ve kullanılması zor, hatta olanaksız, tüm toplum kesimleri için yaşam kalitesi son derece düşük kentler hayata geçirilmektedir. Yalnızca günlük ihtiyaçlara yanıt verecek biçimde kurgulanan kentlerde hareket etmekte

güçlük çeken özürllüer ve diđer kiřiler için gözönünde tutulması gerekenler unutulmaktadır.

Belediyeler, yenileme çalıřmaları yaptıđı kaldırımlarda bile en temel erişilebilirlik uygulaması olan rampaları yapmayı unutmakta veya standartlara uygun olmadığı için yaptıkları rampalar kullanılamamaktadır. Kent merkezleri ve yaya kullanımının yoğun olduğu kesimlerde bile kaldırımlar standart ölçülerden yüksek ve dar yapılmıştır. Görme özürllüer için ise alınmış herhangi bir önlem bulunmamaktadır. Başta okullar olmak üzere belediyelerin kendi binalarının da dahil olduğu pek çok kamu binasına merdivenler nedeniyle özürllüer girememekte ve gerekli önlemler alınmadığı için bunları kullanamamaktadır. Belediyeler kent içi ulaşımında kullanılması için yeni satın aldıkları otobüslerde bile hâlâ yurtdışında yıllar önce terk edilmiş biçimde tasarlanmış olanları tercih etmekte, basamaksız ve rampalı otobüsleri kentlinin kullanımına sunmamaktadır. Tüm bu engellere sayısız örnek, ülkemizin her yanındaki yerleşimlerden verilebilir. Ancak kentlerde özürllüeri yok sayan ve onların en yaşamsal etkinliklerini dahi yapamamaları toplumsal yaşamdan kopmalarına neden olan bazı ortak paydaları çıkarsamak hiç de zor değildir.

Yapılı çevre ve bu çevrenin bileşenleri plansız ve günü kurtarmaya yönelik düzenlenmektedir. Önemli ve kentin geleceğini etkileyecek olan çalıřmalar bile oldubittiye getirilerek farklı toplumsal kesimlerin ve özürllüer görüşleri alınmamaktadır. Kamuoyunda özürllüer yardıma muhtaç bir sosyal grup olarak tanıtılmakta ve bu kişilerin gereksinimleri sosyal yardıma indirgenerek yapılı çevrede düşen sorumluluklardan kaçınılmaktadır. Belediyeler “özürllü parkları” ve üstgeçitlerde “özürllü asansörleri” yaparak bu sorumluluklarını yerine getirdiklerini iddia ederek aslında hem ayrımcı uygulamalara imza atmakta, hem de erişilebilir olmayan ve içinden çıkılması zorlaşan uygulamalara bir yenisini eklemektedir. Tüm bunlar, ülkemizde erişilebilirliğin hâlâ tasarım ve uygulama sürecinin bir parçası olarak görülmediğini ve özürllüer yapılı çevrede yapılmayanlar ve yanlış yapılanlar nedeniyle toplumsal dışlanmaya maruz kaldığının göstergeleridir.

Hareketliliklerinin önündeki engeller kaldırılarak kolaylaştırıcı önlemlerin alındığı çevreler oluşturulduğunda, özürllüer de herkesle birlikte ve herkes kadar toplumsal yaşamda varolabilecek ve topluma katkı sunabilecektir.

Unutulmamalıdır ki, 1997 yılından bu yana İmar Kanunu'nda yer alan erişilebilirlik yükümlülüklerine ve 2012 yılında tüm kamuya açık kullanımların ilgililerce erişilebilir hale getirilmesini öngören Özürllüer Yasası'na uymamak hem hukuki hem vicdani bir suçtur.

**TMMOB Mimarlar Odası**

**14 MAYIS 2009**

## 5 Haziran Dünya Çevre Günü “Yaşama Sahip Çık”



2009 Yılı Dünya Çevre Günü'nün teması “Yaşama Sahip Çık” olarak belirlendi. Bu çağrı içinde yaşadığımız çevreye tüm Ülke sakinlerinin sahip çıkmasını öngördüğü için özel bir anlam taşıyor. Bu çağrı aynı zamanda çevrenin yaşanabilir bir düzeyde tutulmasının ve bizden sonraki nesillerin de yararlanabilmesi için gerekli önlemlerin alınmasının yaşam hakkı kadar önemli olduğunu ve tüm insanlığın bu bağlamda sorumluluk üstlenmesini vurguluyor.

Böylesine bir çağrıya neden gerek görüldü? Hangi güçler ve etkenler çevremizi tehdit ediyor? 1972 yılında Stockholm Çevre Konferansı'nda dünyanın doğal dengesinin korunması için insan ve doğal varlıklara öncelik veren bir anlayışın egemen olması gereği ortaya koyuldu. O günden günümüze değin, çevrenin doğal bileşenleri olan hava, su ve toprak ve insanlığın kimi hallerde

doğa ile ortak oluşturduğu yapılaşmış yaşam çevreleri global güçlerin kar güdüsünü ve iştahını arttırmakta, koşul tanımayan bu güçler “önce insan ve çevresi” anlayışı yerine “önce ekonomi, tüketim ve kâr anlayışı”nı getirmektedirler. Bu anlayış, finansal kârların tüm değerleri yok ettiği, hemen her şeyi metalaştırdığı bir ortamda doğamızla birlikte tüm hayat kaynaklarımızı da kurutmaktadır.

Su varlıklarının özelleştirilmesi; fosil yakıtların neden olduğu küresel ısınma; hızlı ve kural tanımayan kentleşme; açlık ve yoksulluk ve savaşlar yaşam alanlarımızı daraltmakta, kentsel, doğal ve kültürel değerlerimizi tehdit etmektedir. Bugün çevre kirlenmesi, tüm hastalıkların dörtte birine neden olmakta; nüfus artışı, ekonomik büyüme ve küreselleşme benzeri görülmemiş bir oranda, toprağın kullanımını olumsuz yönde değiştirmekte; kullanılabilir su kaynaklarının büyük bölümü tarımsal sulamaya yönelmekte; kuraklık, artık daha şiddetli ve uzun periyotlu olarak gözlenmekte; tüketim, dengesiz bir şekilde artmakta; canlı çeşitliliğindeki azalma ve iklim değişiklikleri, yerine konulamaz ve onarılamaz kayıplar haline gelmektedir.

Bu gözlemler ve tehditler ülkemiz için de geçerlidir. Ulusal düzeydeki çevre sorunlarının kaynakları arasında iklim değişikliği, su varlığımızın kıtlığı ve kirlenmesi, biyolojik çeşitliliğin yok olması, çarpık kentleşme, doğal ve kültürel varlıklarımızın tahribi ve hatta yok olması yer almaktadır.

Kısıtlı olan su varlığımızı değişik nedenlere bağlı olarak akılcı bir şekilde kullanamıyoruz ve etkili bir biçimde koruyamıyoruz.

Biyolojik çeşitliliğimiz yok oluyor. 135'i uluslararası öneme sahip olan 500 sulak alanımızda ciddi oranlarda kuruma ve kirlenme mevcut.

Kentlerimiz ranta dayalı büyüme politikalarına teslim olmakta. 2006 yılında 49,5 milyon olan kent nüfusunun 2010 yılında 53,5 milyon olması beklenmekte. Bu tabloya sosyal ve teknik altyapı eksiklikleri de eklendiğinde kentsel yaşam alanlarımızın gidecek yaşanamaz hale geldiği görülmekte.

Bitmeyecek ve yerine yenileri gelecek anlayışıyla kullandığımız doğal ve kültürel kaynaklarımız ve değerlerimiz nitelik yitirmekte ve yokolmakta.

Son yıllarda ele alınan Maden Yasası, Kültür ve Tabiat Varlıklarını Koruma mevzuatındaki değişiklikler, Orman Arazilerinin Satışı ve Kıyı Kanunu gibi konularda Anayasa değişiklikleri girişimleri, Kentsel Dönüşüm Yasaları, tarım arazilerinin korunması ve kullanılmasına yönelik getirilen yeni kurallar, Turizmi Teşvik mevzuatında yapılan ve yapılmak istenen değişiklikler tarım arazilerimizin, ormanlarımızın, kıyılarımızın, doğal, tarihî ve kültürel varlıklarımızın yağma ve talanına sadece birkaç örnektir.

Ulusal gelirimizin önemli bir bölümünü oluşturan turizm sektörü, varlığının en önemli girdileri olan doğal ve kültürel kaynaklarının korunması ve geliştirilmesi için gerekli önlemlerin alınmaması halinde etkinliğini yitirecektir.

Oysa Türkiye Cumhuriyeti Anayasası, herkesin sağlıklı ve dengeli bir çevrede yaşama hakkına sahip olduğunu; çevreyi geliştirmenin, çevre sağlığını korumanın ve çevre kirlenmesini önlemenin devletin ve vatandaşların ödevi olduğunu öngörmüştür. Anayasamız ayrıca, devlete tarih, kültür ve tabiat varlıklarının ve değerlerinin korunmasını sağlaması ve bu amaçla destekleyici ve teşvik edici önlemler alması görevini vermiştir.

TMMOB Mimarlar Odası, oluşturduğu ve kamuya duyurduğu “Türkiye Mimarlık Politikası” metninde de yer aldığı gibi, Anayasa’daki bu temel hükümlerden yola çıkarak, sağlıklı ve güvenli bir çevrede yaşama hakkının, evrensel ve ulusal hukuk açısından en temel insan hakkı olduğunu; olumlu yapılaşmış çevrenin, sağlıklı ve güvenli bir toplumsal çevrenin ön adımını oluşturduğunu Dünya Çevre Günü nedeniyle bir kez daha vurgulamaktadır.

TMMOB Mimarlar Odası, kamu yönetiminin bütün yurttaşlara olabildiğince eşit yaşama koşulları ve kaliteli yaşam çevreleri sunduğu; tarihsel, kültürel ve doğal değerlerin korunması ve yaşatılması için yeterli kurumsal yapılanmaların oluştuğu; yapılı çevrenin geleceğine ve sorunlarına ortak çözüm arayışın kamu yönetimi güvencesinde, merkezî-yerel yönetim işbirliğiyle, kentlilerin, kentli kuruluşların, toplumun demokratik katılımını içeren eylem programları ile gerçekleştirilebileceği ortamları hak ettiğine içtenlikle inanmaktadır.

Yaşadığımız küresel sorunlara karşı, “barışın, doğamızın, kültürel gelişmenin ve yaşamın savunulduğu bir gelecek için” küresel dayanışmayı öne çıkarmanın mesleki bir sorumluluk olduğunu bilerek, doğamızın hızla tüketilerek yozlaştırılması ve tahrip edilmesi karşısında, yaşamın sürdürülmesine yönelik politikalar belirlemeyi hedefliyoruz.

Gerek yapılaşmış gerekse doğal çevremizi tehdit eden ranta, ayrıcalıklı imara, yağmaya dayalı kentleşme kararlarına karşı kamudan ve bilimsellikten yana olan yasal mücadalemiz sonuna kadar sürdürülecektir.

**BAŞKA BİR DÜNYA YOKTUR, AMA YAŞANACAK BAŞKA BİR DÜNYA YARATMAK MÜMKÜNDÜR.**

**YAŞAMIMIZA SAHİP OLABİLDİĞİMİZ ÖLÇÜDE, ÇOCUKLARIMIZ DAHA MUTLU BİR DÜNYADA YAŞAYACAKLARDIR.**

**TMMOB Mimarlar Odası**

**4 HAZİRAN 2009**

## Hukuk Dışı Viyadükler Yıkılsın



Uzun yıllar İzmir Kent gündeminde önemli tartışmalara neden olan İzmir - Çeşme Otoyolu'nun devamı olarak İkiztepeliler - Konak - Halkapınar İzmir kent içi geçişi projesi "Kordonyolu" ile ilgili imar planları, şehircilik bilimine, planlama ilkelerine ve kentin kimliğine aykırı olması nedenleriyle yargı tarafından iptal edilmiştir. Kentin merkezinden ve deniz doldurularak çok izli yol yapılması hukuken olanaklı değildir.

Ancak, yargı sürecindeki esnekliklerden yararlanılarak oldu bitti ile deniz doldurulmuş, Halkapınar - Alsancak Limanı arasındaki viyadükler inşa edilmiştir. Yaklaşık 10 yıldır kentin giriş alanlarında, turizm rotalarında yarım kalmış viyadükler ve ayakları olanca çirkinlikleri ile durmaktadırlar. İzmir kent içi ulaşım sisteminin bir parçası olmayan bu viyadüklerin ve viyadük ayaklarının yargı kararları doğrultusunda yıkılması ve bu kentsel çirkinliklerin ortadan kaldırılması zorunludur.

Yargı kararı ile yapılmasına ve tamamlanmasına olanak kalmayan Kordonyolu'nun, iptali sonucunda, Alsancak - Liman caddesi - Halkapınar arasında yarım kalmış olan viyadüklerin ve viyadük ayaklarının, daha az kamu zararı ile çözülebileceği arayışları kapsamında, yarım kalan viyadüklerin Alsancak Limanı'na bağlantısının sağlanmasını

ve diğer viyadük ayaklarının yıkılmasını öngören Nazım İmar Planı ve Uygulama İmar Planı İzmir Büyükşehir Belediye Meclisi'nce karara bağlanmış, çok uzun süredir ortada duran kent sorunlarına bir çözüm yolu geliştirilmiştir.

İzmir'deki bu akılcı ve olumlu gelişme sonucu hazırlanan imar planları, Alsancak Limanı'nın özelleştirme kapsamında olması nedeniyle Başbakanlık Özelleştirme İdaresi tarafından, özelleştirme mevzuatına sığınarak uygun bulunmamıştır. Özetle, Başbakanlık Özelleştirme İdaresi'nin İzmir'in bu büyük kentsel sorununun ve kentin giriş koridorlarındaki hukuk dışı çirkinliklerin sürmesini istediği ortaya çıkmaktadır.

Önerilen imar planları ile, Alsancak Limanı'nın ulaşım sorunu da çözülmekte, Limandan çıkan tırların kent içi trafiğini kesmeden en kısa yoldan çevre yoluna ulaşabilmesi sağlanabilmektedir. Özelleştirme İdaresi'nin almış olduğu karara bakıldığında bu sorunlardan ve İzmir Limanı'nın ulaşım gereksinimlerinden bihaber olduğu ortaya çıkmaktadır. Ülkemizde planlama alanının çok otoriteli bir yapıya ve mevzuata dönüştürülmesindeki çarpıklık bu somut olayda bir kez daha kendini göstermektedir. Kent planlarının, yapılması ve onaylama yetkisinin çeşitli kurumlara dağıtılmış olmasının, kent sorunlarının çözümünü nasıl engellediği, planlamanın bütünlüğü ilkesini nasıl zedelediği de çarpıcı bir şekilde kanıtlanmaktadır bu olayla.

Sonuç:

Kent içi ulaşım sorunlarının, yasalara ve kent değerlerine aykırı olarak yalnızca karayolu ile çözülemeyeceği, bu anlayış ve politikalardan vazgeçilmesi gerektiği bilinmelidir.

İzmir Limanı'ndan, yük taşıyan tırların ve turist otobüslerinin çevre yoluna en kısa yoldan ve kent içi trafiğini en az etkileyecek şekilde ulaşımını sağlayacak bir çözüm önerisi olan, yarım kalmış viyadüklerin limana bağlantısını öngören İmar Planları en kısa zamanda Özelleştirme İdaresi'nce benimsenmeli ve yetkileri bağlamında hızla gereği yapılmalıdır.

Diğer viyadük ayakları da yıkılıp, ortadan kaldırılarak İzmir'in Turizm Limanı önündeki hukuk dışı kentsel çirkinliklerin temizlenmesi sağlanmalı ve yargı kararının gereği yerine getirilmelidir.

İzmir'in planlı, güvenli ve kaliteli kentsel mekânlara sahip bir kent olabilmesi bağlamında viyadük sorunlarının hızla çözülmesi konusunda başta Özelleştirme İdaresi olmak üzere bütün kurumlara sorumluluklarını biran önce yerine getirmeleri gereğini hatırlatıyor, gelişmeleri kamuoyuna duyuruyoruz.

**TMMOB İZMİR İL KOORDİNASYON KURULU**

**20 TEMMUZ 2009**

## Üniversite Öğrencileri Açlık Sınırında Yaşıyor!

**TMMOB İzmir İl Koordinasyon Kurulu öğrenci üye komisyonunun İzmir’de üniversite öğrencileri arasında yaptığı anket, üniversitelilerin beslenme ve barınma sorunlarının gerçek boyutunu ortaya çıkardı.**



Son zamanlarda İzmir’de ve tüm Türkiye’de üniversite harç zamlarına karşı protestolarıyla gündeme gelen üniversite öğrencilerinin ağır yaşam koşullarıyla mücadele ettikleri ortaya çıktı.

TMMOB İzmir İl Koordinasyon Kurulu öğrenci üyeleri tarafından 2008-2009 öğretim yılında yapılan anketin sonuçları açıklandı. Anket, İzmir’de; Dokuz Eylül Üniversitesi, Ege Üniversitesi, Celal Bayar Üniversitesi ve İzmir Yüksek

Teknoloji Enstitüsü’nün mühendislik mimarlık fakültelerinde ve Yaşar Üniversitesi’nin endüstri mühendisliği bölümünde okuyan 1667 (binaltıyüztaltmışyedi) üniversite öğrencisine uygulandı.

Anketin gerçekleştirilmesinde TMMOB’ne bağlı Odalara üye 100’e yakın mühendislik – mimarlık bölümü öğrencisi görev aldı. Anket kapsamında öğrencilere barınma, beslenme, ulaşım, sosyal kültürel etkinlikler, kente bakış, meslek odalarıyla ilişkileri, merkezi ve yerel yönetimlerden beklentileri konularında sorular yöneltildi. Anket sonucunda üniversite öğrencilerinin çok büyük barınma ve beslenme sorunlarıyla mücadele ettiği, öğrencilerin kiradan ve temel giderlerinden kalan parayla beslenmeye çalıştıkları ortaya çıktı. Öğrencilerin yarısından fazlasının (%59) hiçbir sosyal etkinlik, spor veya kulüp çalışmasına katılmadığı, yalnızca % 10’unun çok az oranda sinema ve tiyatro gibi kültürel etkinlikleri izleyebildiği ortaya çıktı. Odalar açısından sevindirici olan ise öğrencilerin %47’sinin meslek odasını tanıdığını ve %63’ünün meslek odalarının öğrenci üyeleri için etkinlik (eğitim, kültür-sanat, teknik gezi vb.) düzenlediğini ifade etmesi oldu. TMMOB İzmir İl Koordinasyon Kurulu Sekreteri Ferdan Çiftçi anket sonuçları hakkında şunları söyledi;

“İzmir’de mühendislik, mimarlık ve şehir plancılığı bölümlerinde okuyan 1667 öğrenciyle gerçekleştirdiğimiz anketin sonucunda ortaya çıkan tablo çok düşündürücüdür.

Ankette, öğrencilerin %36’sının kendi ailelerinin yanında kaldığı; %64’nü ise başka illerden okul kazanarak kente gelen öğrencilerin oluşturduğu görülmüştür. Kent dışından gelen öğrencilerin barınma sorunlarını nasıl çözdükleri incelendiğinde bu öğrencilerin %65’inin öğrenci evinde barındığı, yalnızca % 18’inin devlet yurtlarından yararlanabildiği, %7’sinin yarı özel devlet yurtlarında (daha pahalı olan öğrenci köyü vb.) ve %10’unun ise özel yurtlarda kaldığı saptanmıştır. Öğrenci evinde kalanların %40’ı 1-2 kişilik; % 57’si ise 3-4 kişilik evlerde barınmaktadır. Bu öğrencilerin % 37’si aylık kira olarak 300-499 TL; % 49’u ise 500-699 TL ödemektedir.

Anketimizde öğrencilerin % 62’sinin günde üç öğün yemek yiyemediği ortaya çıkmıştır. Öğrencilerin % 72’si dengeli beslenemediğini beyan etmiştir. Yurtta ve öğrenci evinde kalan öğrencilere beslenme ihtiyaçları için haftada ne kadar para ayırabildikle-



ri sorusu yöneltilmiştir. Öğrenci evinde kalan öğrencilerin % 30'u beslenmek için haftada 30-49 TL ayırabilirken, % 10'u 30 TL'den az, % 34'ü ise 50-69 TL arasında bir bütçeyle beslenmeye çalışmaktadır.

Yurtta kalan öğrenciler için de bu tablo değişmemektedir. Devlet yurdunda kalan öğrencilerin % 35'i haftada 30-49 TL ile beslenmeye çalışmakta, % 14'ü beslenmesine haftada 30 TL'den az bütçe ayırabilmekte; % 30'u ise yemek ihtiyacı için haftada 50-69 TL harcayabilmektedir.

Öğrenci evinde kalanların yalnızca % 26'sı, yurtta kalan öğrencilerin ise yalnızca %21'i beslenme ihtiyacı için haftada 70 TL'den fazla harcayabilmektedir.

Bu tablo değerlendirildiğinde öğrenci evinde kalan öğrencilerin % 64'ünün; yurtta kalan öğrencilerin ise % 65'inin beslenme gideri olarak haftada ancak 30-69 TL ayırabildiği ortaya çıkmaktadır. Bu rakama haftada 30 TL'den daha az parayla beslenmeye çalışanlar da eklendiğinde İzmir'de öğrencilerin ortalama % 75'inin, yani her 4 öğrenciden 3'ünün beslenebilmek için günde 3 TL ile en fazla 10 TL arasında harcama yapabildiğini görmekteyiz. Bu da İzmir'de öğrencilerin dörtte üçünün açlık sınırında yaşadığı anlamına gelmektedir. Bu bütçe ile genç bir insanın sağlıklı beslenmesi mümkün değildir.

Ucuz devlet yurdu sayısının yeterli olmaması öğrencileri özel yurtlarda veya öğrenci evlerinde barınmak zorunda bırakmaktadır. Bu durum ailelere kira ve diğer fatura giderleri ile birlikte çok yüksek barınma maliyetleri çıkarmaktadır. Öğrenciler barınma, ulaşım ve elektrik, su gibi temel faturalarını ödedikten sonra kalan parayla beslenmeye çalışmaktadırlar. Sosyal ve kültürel ihtiyaçlarına ise neredeyse hiç bütçe ayıramamaktadırlar.

Anketimizde, öğrenciler, yeni üniversiteler açılırken barınma sorununa mutlaka çözüm üretilmesini ve devlet yurdu sayısının yeterli hale getirilmesini istemektedirler. İzmir'de yerel yönetimden, öğrencilerin ucuza kiralayabilecekleri öğrenci sitelerinin yapılmasını ve bu sitelerde sosyal tesislere, ucuz alışveriş merkezlerine yer verilmesini talep etmektedirler. Ayrıca öğrencinin ödediği elektrik ve su gibi temel faturalardan vergi alınmamasını istemektedirler.

Diğer illerde olduğu gibi İzmir'de de öğrencilerin barınma sorunu piyasanın insafına terk edilmiştir. Altyapısı yetersiz evler, dört-beş öğrencinin kiralayacağı var sayılarak çok yüksek fiyatlarla kiraya verilmektedir. Üniversite gençliği için sosyal devletin gereği olan hizmetlerin hiçbiri verilmezken %8 ile %500 arasında değişen oranlarda yapılan yüksek harç zamları ile öğrencinin eğitim hakkı resmen elinden alınmakta, öğrenci müşteri konumuna indirgenmekte ve parası olan okusun düzeni yerleştirilmektedir. Bu durum ülkemiz için utanç vericidir.

YÖK'ü ivedilikle harç zamlarını geri almaya, AKP hükümetini ve yerel yönetimleri üniversite gençliğimizin sorunlarını görmeye ve hızla bu konuda sosyal politikalar üretmeye ve uygulamaya davet ediyoruz."

## **TMMOB İZMİR İL KOORDİNASYON KURULU**

**29 TEMMUZ 2009**

**İzmir İnciraltı Turizm Merkezi 1/25.000 ölçekli çevre düzeni planı revizyonuna yönelik olarak TMMOB Mimarlar Odası ve Şehir Plancıları Odası İzmir Şubeleri tarafından dava açılmıştır. Açılan davaya ilişkin kamuoyunu bilgilendirmek amacıyla 05 Ağustos 2009 günü TMMOB İzmir İl Koordinasyon Kurulu tarafından basın toplantısı yapılmıştır. Basın açıklamasında İzmir İl Koordinasyon Kurulu Sekreteri Ferdan ÇİFTÇİ, davayı açan iki Oda olmasına karşılık bu davanın İzmir İl Koordinasyon Kurulu'nun davası olduğunu belirtmiş ve diğer Odaların da süreç içinde davaya müdahil olacağını ifade etmiştir. Dava gerekçelerine ilişkin bilgilendirmeyi Şehir Plancıları Odası İzmir Şubesi Yönetim Kurulu Başkanı Tolga ÇİLİNGİR ve Mimarlar Odası İzmir Şubesi Yönetim Kurulu Başkanı Hasan TOPAL yapmış; bölgenin jeolojik yapısına ilişkin bilgiyi de Jeoloji Mühendisleri Odası İzmir Şubesi Yönetim Kurulu Üyesi Gültekin DİKİLİKAYA aktarmıştır.**

## **İzmir İnciraltı Turizm Merkezi 1/25.000 Ölçekli Çevre Düzeni Planı Revizyonu'na Dava Açıldı**



03.04.2009 tarihinde Kültür ve Turizm Bakanlığınca onaylanan ve 20.04.2009 tarihinde Belediye Başkanlığı ilan panosunda askıya çıkarılan İzmir İnciraltı Turizm Merkezi 1/25.000 ölçekli çevre düzeni planı revizyonuna aşağıda belirtilen gerekçeler nedeniyle itiraz edilmiştir. İtiraza olumlu bir yanıt alınmadığı için TMMOB Şehir Plancıları Odası ve TMMOB Mimarlar Odası konuyu yargıya taşımak zorunda kalmıştır.

### **DAVA GEREKÇELERİMİZ:**

- Çevre düzeni planlarının, 1/100.000 ve 1/50.000 ölçekli yapılmakta olduğu Kanun ile düzenlenmiştir, bu durumda 1/25.000 ölçekte yapılan söz konusu planın başlığı ile ilgili kanun arasında çelişki bulunması,
- Çevre düzeni planı revizyonu ile planlama alanında önemli miktardaki yerin yüksek yapılaşma değerleri ile yapılaşmaya açıldığı; planla getirilen emsal değerleri ile turizmin bölgede gelişmesi halinde, büyük bir kısmı bu güne kadar doğal yapısını korumuş bu alanların doğal yapısının önemli ölçüde bozulacağı,
- 1/25.000 ölçekli çevre düzeni planı revizyonunun, Büyükşehir Belediye Başkanlığınca onaylanan 1/25.000 ölçekli İzmir Kentsel Bölge Nazım İmar Planı ile olan ilişkisi ve uyumu açısından irdelenmediği,
- İzmir kentinin bütününe hizmet eden böylesi bir alanın, çevresiyle birlikte ele alınması, hatta kent merkezi ile ilişkisinin kurulması gerektiği; bunun çevre düzeni planı revizyonu ile sağlanmadığı,

- Planın, katılımcı bir anlayışla yapılmadığı, plan süreci ile ilgili bilgilerin ilgili kesimlere verilmediği,
- Plan notları kapsamında “residans” kavramı geçmesine karşın, bunu açıklayıcı bir hükmün planda ve mevzuatta yer almadığı,
- Plan ile önerilen HRS (Hafif Raylı Sistem)’e ilişkin bir açıklama yapılmadığı, turistik amaçlı mı, yoksa ulaşım hizmet amaçlı mı olacağı, kentin metro sistemi ile ilişkilendirilip ilişkilendirilmeyeceğinin belirsiz olması,
- Plan ile önerilen “kür merkezleri” kapsamında neler yapılacağına bir açıklık getirilmediği; bu bölgede “kür merkezi” yapımına olanak sağlayacak plan mahallinde bir doğal kaynak olup olmadığı konusunun araştırıldığına dair bir bilgiye plan açıklama raporunda rastlanılmadığı,
- Plan kapsamında yapılması önerilen “termal tesislerin” atık suyunun nasıl bertaraf edileceğine, plan raporu ve notları ile bir açıklık getirilmemiş olması,
- Böyle bir planın; planı yapılan alanın toprak kalitesi, bitki örtüsü, tarım yapılan alanlarının varlığı sebebiyle, farklı uzmanlık alanlarının bir araya getirildiği bir anlayışla hazırlanması gerektiği,
- Planlama alanındaki mülkiyet dokusunun, plan ile getirilen planlama kararlarında ana belirleyici olması,
- Plan açıklama raporunda, planlama alanının jeolojik durumuna ilişkin kısa bir bölüm yer almasına karşın, jeolojik açıdan hareketli olan bu bölgede ne tür önlemler alınması gerektiği konusuna yer verilmediği, plana yansımalarının ne şekilde olacağını saptanmadığı, oysa bu ölçekteki bir planda kaynakların korunmasına yönelik esasların tanımlanması gerektiği,
- Rapordan anlaşılacağı gibi gerekli jeolojik etütlerin yapılmadan plan kararlarının geliştirildiği,
- SWOT (GZFT) analizlerinde yöredeki sera alanlarının bir fırsat (olanak) olarak tanımlanmasına karşın, getirilen planın sera alanlarını ortadan kaldıran bir plan olması nedeniyle çelişki içermesi.

İzmir İnciraltı Turizm Merkezi 1/25.000 ölçekli çevre düzeni planı revizyonu, şehircilik esasları ve planlama ilkelerine aykırıdır.

## **TMMOB İZMİR İL KOORDİNASYON KURULU**

**5 AĞUSTOS 2009**

## 1999 Depremlerinin Onuncu Yılında, Biz Değil, Doğa Konuşuyor ve Uyarıyor!...



Ne yazık ki 21. yüzyılda, insanoğlunun teknolojik gelişmesine övgüler sunduğumuz günümüz koşullarında, gelişmiş büyük kentlerimizde bile, sel, deprem, heyelan, hortum, kuraklık gibi doğa olayları hâlâ afete dönüşebilmektedir.

Yakın bir zamanda İstanbul, İzmir, Adana gibi büyük kentlerimizde yaşanan seller, daha sonra Karadeniz illerinde Ordu, Bartın, Rize, Artvin ve Giresun'da acı bir felakete dönüşmüştür.

Bu felaketin nedeni, her zaman söylediğimiz gibi yapılaşma, ulaşım ve yaşam alanlarımızın yer seçimlerine ilişkin yanlışlardır ve bu yanlışları doğuran rant dayalı kararlardır.

Giresun'da Karadeniz Sahil Yolu'nun yer seçiminden projesine kadar yanlış olduğu, yaşanan sel felaketi ile gözler önüne serilmiştir. Denizden korumak amacıyla yükseltilecek yapılan Sahil Yolu, yerleşim alanları ile deniz arasında bir set oluşturarak, yerleşim bölgesini adeta bir havuz haline getirmiştir. Çukurda kalan yerleşim alanının dolu bir havuza dönüşmemesi için su tahliyesi, drenajı, menfez kapasitesi vb. yeterli altyapı önlemi alınmadığı da ortadadır.

Dere yataklarının yasak olsa da yapılaşmaya açılmış olması ise, rant kaygılarına yenilmişliği, plansızlığı veya imar aflarını hatırlatıyor. Dere yataklarının ıslah edilmemesi ve bu nedenle bazı okulların ve Giresun Devlet Hastanesi'nin bazı bölümlerinin sel suları ile zarar görmesi, afetlerde ayakta durması gereken kamu yapılarının fizikî durumunun ve yer seçimlerinin hâlâ sorunlu olduğunu göstermektedir.

Artvin'de de dere yatağındaki yapılaşmanın yanlışlığı gözler önüne serilirken, deredeki su miktarını kontrol altına almak için yapılan su bentlerinin, malzemesinde, işçiliğinde ve denetiminde sorunlar olduğu da bentlerin yıkılması ile ortaya çıkmıştır. DSİ tarafından bu bentlerin inşası için yapılan ihalede ise, kalite ve yeterlilik yerine düşük maliyet unsurunun tercih edildiği anlaşılmaktadır.

Görüldüğü ve yaşandığı gibi kentlerimiz afetler bakımından hâlâ risk altındadır!

Plansız kentleşme, göçler, kaçak yapılaşma, denetimsizlik, riskli-yasaklı alanlarda yapılaşmalar gibi başlıca imar faaliyetlerine yönelik sorunların yanı sıra; risklere karşı önlem alınmaması, afete yönelik gerekli hazırlıkların yapılmaması, yeterli bütçe ve teknik donanım sağlanmaması, toplumsal bilincin oluşmaması vb. birçok neden afet risklerini arttırmaktadır.

Büyük kent-küçük kent, kırsal ya da şehir veya metropol... Ayırım olmaksızın, felaketin nedeni hep aynıdır ve bu nedenle de sonuçları da hep aynı olmaktadır. Sonuçta, tüm kent, tüm yaşam etkilenmektedir ve sorun kesinlikle tek yapı ölçeğinde değil, imar ile ilgili temel yaklaşımda, yani zihniyettedir.

Sağlıklı yaşam alanlarımız için, planlama kararlarından başlayan tasarım, uygulama, denetim ve kullanım süreçlerinden oluşan “yapı üretim süreci”ne ilişkin bütünsel bir sistemimiz hâlâ bulunmamaktadır ve bunun nedeni mevcut -iktidarlar değişse de hiç değişmeyen- imar politikalarıdır.

Biz istemesek de yer kabuğu yapısını değiştirecek, yaşam kaynağımız olan iklimsel yağışlar gibi doğal olan olaylar ile doğa, zaman zaman dingin, ama bazen de öfkeli konuşmalar yapacak; biz hatırlamak istemesek de kendisini hatırlatacaktır. Önemli olan doğa olaylarını “afete” dönüştürmemektir. Çabamızı, unutmak yerine; akıl, mantık, bilimle buluşmaya yöneltmek için neyi bekliyoruz? Birbirimizle buluşmaya yönelmek, “zihniyeti değiştirmek” için örgütlenmek gerçekten çok mu zordur?

Sağlıklı ve güvenli yaşam çevreleri oluşturmak için bütün doğal ve doğal olmayan etkenleri göze almak, bu konuda anayasal bir görevi bulunan kamu yönetimi ile bu uygulamaları fiilen yürüten yerel yönetimlerin aslî görevidir. Bu görevi hatırlatmak da ilgili toplumsal kesimler olarak bizlerin görevidir.

Geçen yıl 17 Ağustos'ta “Sözün bittiği yerde artık susmak ve tüm meslek disiplinlerinin ve halkın katılımı ile harekete geçmek gerekir...” demiştik.

Bu nedenle bir kez daha diyoruz ki, kamu yönetiminden, birey ve toplum olarak sağlıklı ve güvenli bir yaşam hakkımızı talep etmek, kent, kültür, demokrasi ve mimarlık politikası için gerekli olduğu kadar, afetler politikasının da temelini oluşturmak için gereklidir.

Bu anlamda, yaşanan afetlerin son olması için daha fazla geç olmadan, bir an önce çağdaş planlama ilkelerine uygun, afete duyarlı bir yapılaşma politikasını hayata geçirme ve gereken mevzuat düzenlemelerini bir an önce gerçekleştirerek yasalastırma taleplerimize yönelik olarak, aynı şeyleri bir kez daha yaşamamak için tüm toplumsal güçleri ortak bir süreci örgütlemeye, 1999 Depremlerinin 10. yılında, sözün tükendiği yerde, doğanın uyarılarını ciddiye almaya ve söylemin/eylemin gücünü yeniden üretmeye çağırıyoruz

**TMMOB Mimarlar Odası**

**17 AĞUSTOS 2009**



## **BÖLÜM 9**

### **VALİLİK - YEREL YÖNETİMLER VE DİĞER KURUMLARLA İLİŞKİLER**





## VALİLİK – YEREL YÖNETİMLER – DİĞER KURUMLARLA İLİŞKİLER

Şube Yönetim Kurulumuz mimarlık ve kente dair görüşlerini kentin yöneticilerine raporlar düzenleyerek ve toplantılara katılarak iletmıştır.

Kentin yerel yöneticileriyle görüşülerek, kente kazandırılacak önemli yapıların yarışmalar yöntemiyle elde edilmesi önerilmiş, bu bağlamda İzmir Büyükşehir Belediyesi'nin açmış olduğu Urla - Çeşme - Karaburun Yarımadası Ulusal Fikir Yarışması desteklenmiş yine İzmir Büyükşehir Belediyesi tarafından açılacak olan Opera Yarışması'na ve Bornova Belediyesi tarafından açılacak olan İzmir Bornova Yeşilova Höyüğü Tarih Öncesi Dönemi Sergi Salonu ve Eğitim Alanı Mimari Proje Yarışması'na danışmanlık hizmeti verilmiştir.

Yerel seçimler öncesi TMMOB İzmir İl Koordinasyon Kurulu olarak "Çağdaş, Planlı, Sağlıklı, Güvenli Bir İzmir için Görüş ve Öneriler" kitapçığı hazırlanmış, siyasi partilere, milletvekili adaylarına iletilmiştir.

Yerel yönetimlerin ve Bakanlıkların planlama süreçleri aktif olarak izlenmiş, katkı ve itirazlar yazılı olarak iletilmiş, düzeltilmeyen konularda hukuki yollara başvurulmuştur.

Konak Belediyesi "Kemeraltı Koruma Amaçlı İmar Planı" toplantılarına ve Foça Özel Çevre Koruma Bölgesi Yönetim Planı toplantılarına katılmıştır.

Çevre Bakanlığı tarafından hazırlatılan İzmir - Manisa - Kütahya 1/100.000 Çevre Düzeni Planı bilgilendirme toplantılarına katılmış, konuyla ilgili rapor hazırlanmıştır.

Büyükşehir Belediyesi Yasası ve Belediyeler Kanunu'nda yapılan değişikliklerle ihtisas komisyonlarında oy hakkı olmadan katılma hakkı edinen Şubemiz yerel yönetimlere başvurarak komisyonlarda temsil edilme hakkı istemiş ve planlama süreçlerine en başından müdahale ederek doğru yönlendirmede bulunmaya çalışmıştır. Ancak ihtisas komisyonlarına katılım ilgili idarenin inisiyatifinde olduğu için pek çok belediye Şubemizi davet etmemiştir.

Konak Belediyesi, Karabağlar Belediyesi ve Karşıyaka Belediyesi'nin Kent Konseyi çalışmalarına katılmıştır.

İzmir Büyükşehir Belediyesi "Tarihi Çevre Ödülleri" Danışman Jürisinde yer alınmıştır.

İzmir Büyükşehir Belediyesi "Yüksek Yapılar" toplantılarına katılmıştır.

İzmir Büyükşehir Belediyesi "İnciraltı" toplantılarına katılmıştır.

TMMOB İKK çalışmalarına katılmıştır. Bu çalışmalar kapsamında 8-9-10 Ocak 2009 tarihlerinde düzenlenen İzmir Kent Sorunları Sempozyumu'nun gerçekleşmesinde Şubemiz önemli katkılar koymuştur.

Koruma Kanunu'nda gerçekleşen değişikliklerle Koruma Bölge Kurullarında gözlemci olarak Oda Temsilcisi bulunması olanağı doğmuştur. Şubemiz İzmir 1 ve 2 nolu Bölge Kurul toplantılarında düzenli olarak temsil edilmektedir.

Makina Mühendisleri Odası tarafından gerçekleştirilen Asansör Sempozyumu'na Şubemiz destek vermiş Prof. Dr. Hülya Koç Şubemiz adına bir konuşma gerçekleştirmiştir.



## **BÖLÜM 10**

### **YAZIŞMA ÖRNEKLERİ VE RAPORLAR**



## YAZIŞMA ÖRNEKLERİ

İzmir: 29.02.2008

Sayı : 04-08-303

### **Büyükşehir Belediye Başkanlığı İzmir**

Konu: Kemeraltı Çarşısı ve Çevresi Üst Örtü ve Kentsel Tasarım Ulusal Fikir Yarışması Şartnamesi hakkında

26.02.2008 tarihli elektronik posta ile iletmiş olduğunuz İzmir Kemeraltı Çarşısı ve Çevresi Üst Örtü ve Kentsel Tasarım Ulusal Fikir Yarışması Şartnamelerini sınırlı bir zaman diliminde inceleme olanağı bulduk.

Öncelikle, İzmir Büyükşehir Belediyesi'nin, kent için önemli olan alanları içeren tasarımların ve uygulamalarını yapacağı yapıların mimari projelerini yarışmalar yoluyla elde etmesini memnuniyetle karşıladığımızı, bu bağlamda İzmir'de mimari proje yarışmalarının artırılmasını beklediğimizi bildirmek isteriz.

İzmir'in kent tarihi açısından, kentsel, kültürel ve mimarlık değerleri açısından büyük önem taşıyan Kemeraltı tarihsel ticaret merkezinin büyük bölümünün yarışma alanı olarak seçilmiş olmasını olumlu görüyoruz. Ancak bu kadar önemli ve çok sayıda odak alan içeren kentsel - arkeolojik sit alanlarında, yarışma ile elde edilecek fikir projesinin ardından daha küçük alanları tanımlayan yeni yarışmalarla kentsel tasarım projelerinin elde edilmesi, başarılı ve uygulanabilir sonuçlara ulaşılmasında etkin bir araç olacaktır. Yarışma adının; Kemeraltı'nda bütün sokakların örtüleceği gibi bir izlenim yaratacağı, endişesiyle yarışmanın adı "Kemeraltı Tarihi Ticaret Merkezi Kentsel Tasarım Ulusal Fikir Yarışması" olarak değiştirilebilir.

Yarışmaların çoğaltılması hususunda önceden bilgilendirildiğimizde daha etkin olarak katkıda bulunmaya hazır olduğumuzu bilgilerinize sunar, çalışmalarınızda başarılar dileriz.

Saygılarımızla,  
Nilüfer Çınarlı Mutlu  
Mimar Sekreter - Üye

İzmir: 29.02.2008

Sayı : 04-08-305

**Mimarlar Odası Başkanlığı'na**  
**Ankara**

Konu: İzmir Kemeraltı Çarşısı ve Çevresi Üst Örtü ve Kentsel Tasarım Ulusal Fikir Yarışması Şartnamesi hakkında.

İzmir Büyükşehir Belediyesince bütün hazırlıkları tamamlanarak, İzmir Kemeraltı Çarşısı ve Çevresi Üst Örtü ve Kentsel Tasarım Fikir Yarışması Şartnamesi hakkında 26 Şubat 2008 tarihli elektronik posta ile Şubemizden görüş sorulmuştur.

İlgili idare açısından yarışma organizasyonu konusunda doğru bir süreç izlenmiş olmakla birlikte, Mimarlar Odası ve İzmir Şubesi arasında yaşanan iletişimsizlik nedeniyle Şubemizin son aşamada idarece bilgilendirilmiş olmasını, Mimarlar Odası tarafından önceden bilgi verilmemiş olmasını, Oda gelenekleri açısından ve Şubemizin yarışmalar konusundaki duyarlılıkları ile erişilen sonuçlar açısından kaygı ile karşıladığımızı bilgilerinize sunarız.

Saygılarımızla,

Nilüfer Çınarlı Mutlu

Mimar Sekreter - Üye



İzmir: 12.03.2008

Sayı : 04-08-344

**T.C BaŐbakanlık**  
**zelleŐtirme İdaresi BaŐkanlıđı'na**

İlgi: İzmir Alsancak Tekel Depoları'nın tahsisi hakkında

İzmir İli, Konak İlesi, Alsancak Mahallesinde bulunan ve tapuya 1249 ada, 2 ve 8 parsel; 1252 ada, 1,2 ve 3 parsel numarasıyla kayıtlı olan Tekel depolarının, mimarlık mzesi, sergi salonu, idari ofisi ve konferans salonu gibi sosyal - kltrel iŐlevlerle kullanılmak zere, bu anlamda kamusal iŐlevinin de srmesini sađlamak amacıyla Kamu Kurumu niteliđinde Meslek Kurumu olan Mimarlar Odası İzmir Őubesi'ne tahsis edilmesini talep ediyoruz.

İzmir kentinin gereksinimi olan sosyal - kltrel mekanların zenginleŐtirilmesi, bu anlamda İzmir mimarlık ortamının desteklenmesi, mevcut depo binalarının kent mekanlarındaki varlıđının ve kamusal kimliđinin srmesinin yanında ađdaŐ bir mimarlık anlayıŐıyla kente yeniden kazandırılması konusunda destek ve katkınızı bekliyor, alıŐmalarınızda baŐarılar diliyoruz.

Saygılarımızla,  
Nilfer ınarlı Mutlu  
Mimar Sekreter - ye

İzmir : 18.03.2008

Sayı : 04-08-369

### **İzmir Büyükşehir Belediye Başkanlığı'na**

Konu: İtalya-Torino'da yapılacak Dünya Mimarlık Kongresi'ne katılım

Uluslararası Mimarlar Birliği'nin (UIA) üç yılda bir düzenlediği Dünya Mimarlık Kongresi, 29 Haziran-3 Temmuz 2008 tarihlerinde İtalya-Torino'da düzenlenecektir. "Mimarlığı Aktarmak" temasıyla düzenlenecek olan Kongre'nin ekte ayrıntılı bir şekilde açıklanan "Kültür", "Demokrasi" ve "Umut" başlıkları altında gerçekleştirilecek oturumlarında mimarlığın toplumsal sorumluluğu, tarihsel süreçlerde kazandığı değerler ve gelecek perspektifi, toplumun yapılı çevrenin oluşumuna katılımı gibi konular ele alınacaktır.

2005 yılında Mimarlar Odası'nın evsahipliğinde İstanbul'da gerçekleştirilen Kongre'ye, kamu kurum ve kuruluşundan çok sayıda mimar katılmış ve program kapsamındaki farklı etkinliklerde yapılan sunuşlar ve tartışmalardan faydalanma fırsatı bulmuştu. Kamu çalışanı mimarların İtalya'da düzenlenecek olan Kongre'ye katılmalarının mimarlık ve kent alanındaki görevlerini daha birikimli olarak sürdürmelerini sağlayacağına ve kamu yararına kazanımlar getireceğine inanıyoruz. Ayrıca, ülkemiz mimarlarının mümkün olduğunca çeşitlilik içeren bir biçimde bu Kongre'de bulunmaları, diğer ülkeden meslektaşlarla bilgi ve deneyim alışverişi olanağı yaratacak, böylelikle ülkemizde mimarlık ve kentle ilgili yapılan çalışmaların aktarımı için de bir fırsat olacaktır.

UIA 2008 Torino Kongresi'ne ilgili kamu çalışanlarının katılmaları için gereken desteği sağlamanızı diliyoruz.

Saygılarımızla,

Nilüfer Çınarlı Mutlu

Mimar - Sekreter Üye

**Akhisar Belediye Başkanlığı'na**

İlgi: Fenni Mesuliyet uygulamaları hakkında,

Fenni mesuliyet uygulamaları ile ilgili düzenlemeler İmar Kanunu'nun 28, 38. maddeleri'nde, Planlı Alanlar İmar Yönetmeliği'nin 58. maddesinde, Bayındırlık ve İskan Bakanlığı'nın genelgelerinde ve Mimarlar Odası Mimari Teknik Uygulama Sorumluluğu (Fenni Mesuliyet) Hizmetleri Şartnamesinde tanımlanmaktadır.

Planlı Alanlar İmar Yönetmeliği'nin 58.maddesinde "Fenni mesuller; unvanına ve eğitime göre yapının kanuna, plana, yönetmeliklere, ilgili diğer mevzuat hükümlerine, fen, sanat kurallarına, ruhsat eki projelerine, Türk Standartları Enstitüsü standartlarına teknik şartnamelere uygun yapıлып yapılmadığını denetleyeceğine dair taahhünameyi ilgili idareye vermek zorundadır. Taahhüname fenni mesul ile mal sahibi arasında yapılan sözleşmede belirlenen fenni mesuliyet bitiş süresine ilişkin bilginin yer alması gerekir" denmektedir. Bayındırlık ve İskan Bakanlığı Teknik Araştırma ve Uygulama Genel Müdürlüğü'nün 8 Haziran 2001 tarih 14554 sayılı yazısında ise "Fenni mesullerin yapı sahipleri ile ortalama inşaat sürelerini dikkate alarak fenni mesuliyet süresini belirten sözleşme yapmalarında ve süre sonunda yapı kullanma izin belgesi düzenlenmiyorsa bunun ilgili idareye Kanununun 28. Maddesi uyarınca bildirmelerinde ülke kaynaklarının doğru bir şekilde kullanılması açısından kamu yararı bulunmaktadır" denmektedir. 06.08.2008 tarih 26959 Sayılı Resmi Gazetede yayınlanan değişikliklere göre; İmar Kanunu geçici 11. maddeye dayanarak 12.10.2004 tarihinden sonra yapılmış yapılara yapı kullanma belgesi aranmaksızın geçici olarak su ve /veya elektrik bağlanabilmektedir.

Bu hükümden yararlanan pek çok yapı bitmiş olmasına rağmen yapı kullanma izin belgesi almadan yapı sahipleri tarafından kullanılmaktadır. Bu yasa yürürlükte olduğu sürece; kamu organlarından herhangi bir uyarı ve zorlama gelmedikçe kullanılmakta olan yapıların sahipleri, yapı kullanma izin belgesi alınmanın gerektirdiği harcamaları yapmamak için bu durumu yıllarca sürdürmekte sakınca görmeyebileceklerdir.

Böyle bir durumda, tamamlanmış, iskan edilmiş, elektriği ve suyu bağlanmış bir yapının fenni mesulünün süresiz olarak sorumluluk altında tutulması ile birlikte yeni işler üstlenmesinin engellenmesi pek çok sakıncaya neden olacaktır.

Açıkladığımız nedenlerle; tamamlanan, iskan edilen ve yapı kullanma izin belgesi olmadığı halde elektrik ve suyu bağlanan yapıların fenni mesullerinin görevlerinin bittirginin kabulü bir zorunluluk olmaktadır. Üyelerimizden iletilen yakınmalarda; sözleşme ve fenni mesuliyet taahhünamelerinde belirlenen sürelerin bitmesine rağmen belediyelerin istifa dilekçelerini kabul etmedikleri ve mimarların fenni mesuliyetlerini düşemedikleri belirtilmektedir. Bayındırlık ve İskan Bakanlığı'nın görüş yazılarından ve imar Kanununun 28. maddesinden anlaşılacağı üzere fenni mesuliyet süresinin bitiminde fenni mesullerin istifa dilekçelerini ruhsatı düzenleyen kurumlara iletmeleri; ilgili kurumun da buna göre işlemlerini düzenlemesi gerekmektedir.

Gereği için bilgilerinize sunarız.

Saygılarımızla,

Nilüfer Çınarlı Mutlu

Mimar - Sekreter Üye

İzmir : 08.10.2008

Sayı : 04-08-1025

**Sayın .....,**

Serbest çalışan mimarlarla meslek ve Oda uygulamalarına dair değerlendirme yapılması ve mimarlık alanında hayata geçirilmesi düşünülen eylem ve etkinliklere dair politikaların üretilmesi amacıyla 24 - 25 Kasım 2007 tarihlerinde Kuşadası'nda yoğun katılımlı bir çalıştay gerçekleştirilmiştir.

“Meslek Uygulamasında Sorunlar“ temalı çalıştayda saptanan sorunlar şu ana başlıklar altında toplanabilir;

Serbest meslek uygulaması sürecinde kurumlar ve yapılaşma ile ilgili mevzuata dair yaşanan sorunlar;

İmar Kanunu ve yönetmeliklerin kurumlarca farklı yorumlanması,

Mimari projenin hayata geçirilmesi sürecinde kurumlarla yaşanan sorunlar (Yerel Yönetimler, Bakanlıklar, KTVK Kurulları, Meslek Odaları)

Yönetmelik değişiklikleri konusunda Odanın bilgilendirme sağlaması,

Yönetmeliklerin, çağdaş, normlara uygun olarak güncellenmesi,

Yapı Denetim Kanunu'nun uygulamalarına ilişkin yaşanan sorunlar;

Yapı Denetim firmalarının kanunen yasaklanmasına rağmen proje üretmeleri,

Yapı Denetim firmalarının uygulama aşamasında projede değişiklik yapmaları,

Yapı Denetim firmalarının denetim işlerini yeterince yapmamaları

Mimarlık hizmetlerinin bedellendirilmesi, bedellerin Oda tarafından denetlenmesine ilişkin sorunlar;

Mimarlık hizmetlerine ilişkin bedellere uyulmaması, bedellerin yüksekliği,

Mesleki denetim bedellerinin yüksek olması,

Faturanın Oda tarafından denetlenmesi,

İşverenden tahsilat yapılamaması

Mesleki etik sorunlar

İmzacılık

Meslektaş kötöleme

İntihal 8başkasının projesini kullanma) vb

Mimarlığın toplumsallaştırılmasına ilişkin sorunlar;  
 Mimarlık mesleğinin topluma anlatılması  
 İşverenin bilinçlendirilmesi,  
 Toplumsal eğitim süreci eksikliği  
 Serbest mimarlık hizmeti verme koşullarına ilişkin sorunlar;  
 Büro Tescil Belgesi alma koşullarının yeniden düzenlenmesi,  
 Şirketlerde hisse oranlarının yeniden düzenlenmesi,  
 Mezuniyet sonrasında staj zorunluluğunun getirilmesi,  
 Proje kalitesi, çizim ve sunum standartlarının yükseltilmesi  
 Sürekli Mesleki Gelişim sürecine ilişkin sorunlar;  
 SMG'nin bedelli olması,  
 SMG'nin büro tescil belgesi için ön koşul olması,  
 Temsilciliklerde SMG'nin yeterli verilememesi  
 Üniversitelerde verilen mimarlık eğitiminin yetersizliği,  
 Mimarların ekonomik, sosyal ve hukuki sorunları.

Meslek alanımızın yeniden yapılandırılmasına ilişkin sorunlar

Bu çerçevede danışma kurulu atölye çalışmaları olarak programlanmıştır. Birinci bölümde saptanan sorunlara çözüm önlemlerinin getirilmesi, ikinci bölümde genel değerlendirme amaçlanmıştır.

Üyelerimizden atölye çalışmasına katılmaları beklenmektedir. Amaçlanan, çeşitli konularda kolektif üretim bilinciyle üyelerimizin bilgi, deneyim ve yaklaşımlarının Oda politikalarının saptanmasında belirleyici olmasının sağlanmasıdır.

Sonuçların bir arada değerlendirileceği Genel Değerlendirme bölümü bu bilgilerin derlenerek ortamla paylaşılması sürecin tamamlanması hedeflenmektedir. Danışma Kurulu sonrasında, üretilen ve geliştirilen fikirlerin belirli bir sistematik içerisinde derlenmesi ve bir eylem programı haline dönüştürülmesi beklenmektedir. Kolektif üretim sonucu elde edilmiş ve herkes tarafından içselleştirilmiş eylem programının hayata geçirilmesi sürecinde ise Yönetim Kurulumuz kadar her bir üyemize de görevler düşmektedir.

Oda çalışmalarının her türlü katkı, görüş ve önerilerle zenginleşeceğine olan inancımızla Temsilcilik Yönetim Kurulumuzun Danışma Kurulu toplantısına katılımını bekliyor, çalışmalarınızda başarılar diliyorum.

Saygılarımızla,

Nilüfer Çınarlı Mutlu

Mimar - Sekreter Üye

İzmir: 14.11.2008  
Sayı: 04-08-1130

**Mimarlar Odası Başkanlığı'na  
Ankara**

**KREDİLENDİRME TASLAĞINA İLİŞKİN ÖNERİLER**

- Mesleki Deneyim mutlaka kredilendirmelidir. Kredilendirme yapılırken; mimarlık pratiği alanında belgelenebilen faal olarak çalışma süresi baz alınmalıdır.
- Krediler bir sonraki yıla aktarılabilirdir.
- Etkinlik ve eğitimlere katılımın imza ile belgelenmesi işlemi oda-üye ilişkilerinde büyük sorunlara neden olmaktadır. Bu sistemin bir an önce değiştirilerek kartlı sisteme geçiş çalışmalarına başlanmalıdır.
- Eğitimler sayısal olarak yetersiz gelmeye başlamıştır. Eğitim çeşitliliği ivedilikle ele alınmalı ve yeni eğitimler organize edilmelidir. Her ne kadar SMGM internet sayfasında pek çok eğitim varmış gibi görünüyorsa da bu eğitimlerin pek çoğunun sadece kendi Şubelerine yönelik olarak hazırlanmış olduğuna dikkat edilmelidir. Özellikle Sürdürülebilir Enerji, Ekolojik Mimarlık, Ekonomi gibi konularda eğitim organize edilmelidir.
- Sağlam bir hukuki zemin oluşturulana kadar akademik ortam kredilendirme dışında bırakılmalıdır.
- Yarışmalar kredilendirilirken, yarışmada ödül alma ile eserle katılma arasında az da olsa kredi farkı olmalıdır.
- Doktora veya Yüksek Lisans yapmış, ancak hayatına serbest mimarlık hizmeti yaparak devam eden meslektaşlarımız yapmış oldukları bu çalışmalardan kredi alıp, bu kredilerin bir kısmını sonraki yıllarda da taşıyabilmelidir. Ancak taslakta yer alan Yüksek Lisansın 3, Doktoranın 12 kredi olarak değerlendirilmesinin orantısız olduğu 3-9 veya 3-6 gibi daha dengeli olarak değerlendirilmesi önerilmiştir.
- Teknik gezilerde rehberlik yapma 2 kredi olarak değerlendirilmelidir.
- Film veya belgesel gösterimleri yanında bir söyleşi veya sunum olmasa dahi kredilendirilmelidir.

- Süresiz yayınlar bölümünde kitap editörlüğünün 2 kredi ile değerlendirilmesi yetersiz görülmüştür. Aynı şekilde kitap yazmanın da 15 kredi olarak değerlendirilebileceği düşünülmektedir.
- 1. madde yani akranlığı ilan edilmiş-edilen kurumların açıklanması gerekmektedir.
- Mesleğe katkı ödülü kişiye değil bir oluşuma da verilebilir. Bu durumda oluşum içinde yer alan meslektaşlarımızın durumları ne olacaktır.
- Ayrıca Şubemiz Yönetim Kurulu Başkanı Hasan Topal, mimarlık pratiğinin mimari proje üretimi süreci dışındaki tüm alanların kredilendirilmesinin ancak, mimari proje niteliği ölçülemediği için ısrarla kredilendirilmekten kaçınılmasının doğru olmadığını dile getirerek aşağıdaki kredilendirme önerisini sunmuştur.

Buna göre;

**Mimari Proje Uygulamaları (Mesleki Denetimden Geçmiş) V. Sınıf Yapılar  
(A, B, C, D grubu Restorasyon Projeleri Hariç)**

A Grubu Yapılar	3 Kredi/proje
B Grubu Yapılar	3 Kredi/proje
C Grubu Yapılar	3 Kredi/proje
D Grubu Yapılar	3 Kredi/proje

Ayrıca kredilerin sonraki yıllara aktarımı sağlanmalıdır. Örneğin 2008 yılında tamamlanan 15 kredi 2009-2010-2011 yılları için geçerli olmalı, 2012 yılı için ise 2009-2010-2011 yılları içinde toplam 15 kredi alınması aranmalıdır.

Saygılarımla

Nilüfer Çınarlı Mutlu

Mimar Sekreter Üye



İzmir: 02.12.2008

Sayı: 04-08-1203

### **Konak Belediye Başkanlığı'na**

Konu : İmar Planı değişikliği ile ilgili Konak Belediye Meclisi kararına itirazımız hakkında,

İzmir İli, Konak İlçesi, Çorakkapı Mahallesi'nde yer alan 23M -2c Pafta, 948 Ada, 1 Parseli kapsayan 1/1000 ölçekli uygulama İmar Planı değişikliğine ilişkin Konak Belediye Meclisi'nin 07.04.2008 gün 92/2008 sayılı kararının;

1/1.000 ölçekli İmar Planı değişikliğinin, öncelikle bölge bütününde Nazım İmar Planı'ndan değerlendirilmeden ve parsel ölçeğinde hazırlanmış olması,

1/1.000 ölçekli Uygulama İmar Planı değişikliğinin kapsadığı parseli içeren, 1/5000 ölçekli Nazım İmar Planı'nın bulunmaması,

Yapılmış olan uygulama imar planı değişikliğinin konusu olan 949 ada, 1 parselin, İzmir Büyükşehir Belediyesi İmar Yönetmeliğinin parsel büyüklüklerini tanımlayan 24. maddesine göre yüksek yapı tarifine giren alanının 3000 m2'den az olmayacağı koşulunu sağlamaması,

Plan değişikliğine konu parsel, 2. derece doğal ve tarihi sit alanı olarak belirlenen Kültürpark'ın ve Kemeraltı Kensel Sit Alanının birinci kuşağında yer alması, önerilen yüksek yapının bu bölgeler için hedeflenen koruma olgusuyla da bağdaşmaz konumda olması,

Alsancak, Basmane gibi yapılaşmasını tamamlayan bölgelerde yüksek yapı kararı verilmesi hem bu bölgelerdeki parçacı plan kararları için baskıyı artıracak olması hem de çok katlı yapılar için belirlenen ve "Yeni Kent Merkezi" olarak planlama süreci tamamlanan bölgedeki plan kararlarının hayata geçmesini engelleyecek olması,

Söz konusu plan tadilatı; "Plan Yapımına Ait Esaslara Dair Yönetmeliğin" 28. maddesinde belirtilen kat adedinin artırılması durumunda uyulması gereken koşulları sağlamaması nedenleri ile 3194 sayılı İmar Kanunu ve eki yönetmeliklere uygun değildir.

3194 sayılı İmar Kanunu'na ve eki yönetmeliklere uygun olmayan, bu niteliği ile planlama ilkelerine ve kamu yararına aykırı olan 92/2008 sayılı Meclis kararının ve kararın konusu 1/1000 ölçekli Uygulama İmar Planı değişikliğinin iptal edilmesinin iptal edilmesini arz ederiz.

Saygılarımızla,

Nilüfer Çınarlı Mutlu

Mimar - Sekreter Üye

İzmir: 29.12.2008

Sayı: 04-08-1265

**Konak Belediye Başkanlığı'na**

Konu: İmar Planı değişikliği ile ilgili Konak Belediye Meclisi kararına itiraz

İzmir İli, Konak İlçesi, Akdeniz Mahallesinde yer alan ve 1716 ada 1.2.3.4. parseller ile 999 ada 81 parseli kapsayan "Ticaret Seçenekli Konut Alanı (TM), Yeşil Alan ve Otopark alanı " olarak değişiklikle düzenlenen 1/1000 ölçekli Uygulama İmar Planı değişikliği konulu Konak Belediye Meclisi'nin 01.07.2008 gün 179/2008 sayılı Meclis kararı ve konusu olan 1/1000 ölçekli Uygulama İmar Planı değişikliğinin;

Plan Yapımına Ait Esaslara Dair Yönetmeliğin 28. maddesinde belirtilen İmar Planında kat adedinin artırılması durumunda uyulması gereken koşullara aykırı olması,

Plan Yapımına Ait Esaslara Dair Yönetmeliğin 29. maddesinde belirtilen "Devamlılığı olan bir yol belli bir kesimde daraltılamaz, yolların kaydırılmasında mülkiyet ve yapılaşma durumu esas alınır." koşullarına aykırı olması,

Yapılmış olan İmar Planı değişikliği ile getirilen yoğunluğun bölgede kentsel teknik ve sosyal altyapı dengesini bozacak olması, yeni trafik yükü yaratılıyor olması, çevresinde bulunan Kültür ve Tabiat Varlıklarını Koruma Kanunu kapsamında tescilli, kültür ve mimarlık mirası yapılara olumsuz etki yaratması,

Belirli bir bölgede, yalnızca bir grubun ya da kişinin mülkiyetinde ayrıcalıklı imar hakları yaratılarak planlamanın eşitlik ilkesine aykırı olması nedenleriyle planlama ilkelerine, şehircilik kurallarına ve kamu yararına uygun olmadığı kanısındayız.

Sayılan nedenlerle 3194 sayılı İmar Kanununa ve eki yönetmeliklere uygun olmayan Meclis Kararı ve karara konu olan 1/1000 ölçekli Uygulama İmar Planı değişikliğinin iptal edilerek imar planının değişiklik öncesi şekliyle korunmasını arz ederiz.

Saygılarımızla,

Nilüfer Çınarlı Mutlu

Mimar - Sekreter Üye

İzmir: 10.07.2009

Sayı: 04-09-599

### **Konak Belediye Başkanlığı'na**

İlgi: 24.06.2009 tarih, 37281 sayılı yazınız

Konu: Konak Belediyesi Stratejik Planı hazırlığı hakkında.

Karabağlar Belediyesi Stratejik Planı'nda yer almasında yarar görülen konular özetlenerek aşağıda bilgilerinize sunulmaktadır:

Kentte üst düzeyde bir mimari ve kentsel çevre oluşturulması, Kentin Mimari Kalitesinin Yükseltilmesi,

Avrupa konseyince hazırlanmış olan ve Yerel Yönetimlere tavsiye niteliğindeki Avrupa Kentsel Şartının 77. maddesi; "Kentlerimizi ve kasabalarımızı bilgi, kültür ve sanat yuvaları haline getirmek amacımız, mimari güzelliklerini dikkate almadığımız takdirde saygınlıktan yoksun kalacağının farkındayız."

78. maddesi; "Bu bağlamda, kentsel peyzajlarımızın son elli yılda çok kez üst düzeyde bir mimari kalite endişesi duyulmadan geliştiğinin farkındayız. Kent çevresindeki peyzajların pek çoğunu ihmal ettik ve kentlerimizin ve kasabalarımızın eteklerini ruhsuz ve yaratıcılıktan uzak bir ticari kentsel planlamaya terk ettik. Bu nedenle, mekansal gelişmemizde mimarlık boyutunu daha fazla dikkate almak ve karar vericilerde ve kentlerde canlı bir mimari kültürün gelişmesini teşvik etmek istiyoruz."

79. maddesi; "Kentlerimizle, kasabalarımızla ve onların kültürü ile olduğu kadar mimarileri ile de gurur duymak arzusundayız." şeklinde politikalar içermektedir.

Avrupa kentsel Şartı bağlamında İzmir'de mimarlık kalitesinin yükseltilmesi aynı zamanda yerel yönetimlerin de sorumluluğudur. Mimarlık yarışmaları kaliteli mimarlık hizmeti ve yapıların elde edilmesinde en önemli araçlardan biridir. Bu kapsamda yerel yönetimler öncelikle kendi hizmet yapılarının mimarlık hizmeti alımlarında "Mimarlık yarışmaları" yöntemini benimseyerek mimarlık yarışmalarına stratejik planlarında mutlaka yer vermelidirler.

Kentsel yenileme, sağlıklaştırma programlanması;

Kentsel yenileme, sağlıklaştırma, kentsel altyapısı yetersiz olan bölgelerde, çok titiz ve ayrıntılı analizlerle oluşturulacak strateji, yöntem ve araçlarla yaşama geçirilmelidir. Bu konuda, her bölgenin, her sosyal tabakanın kendine özgü modellerinin geliştirilmesi esas olmalıdır. Belediyeniz sınırları içinde bu kapsamda çok büyük alanlar yer almaktadır. Stratejik planda tanımlanmalıdır.

Yeşil alanların artırılması, yeşil alanlar, park sokaklar;

İzmir'de son derece az olan kamusal açık alanların, yeşil alanların geliştirilmesi zorunludur. Belediyeniz sınırları içinde yeşil alanların ve çocuk oyun alanlarının artırılması önemli bir stratejik plan hedefi olmalıdır. Örneğin bazı sokakların "Park Sokaklar" şeklinde düzenlenmesi olanaklıdır.

Saygılarımızla.

Nilüfer Çınarlı Mutlu

Mimar - Sekreter Üye

İzmir: 15.09.2009

Sayı : 04-09-792

**Sayın .....**

Yukarıda unvanı ve adresi yazılı şirketin ortağı ve temsilcisi bulunmaktasınız. Türkiye Cumhuriyeti sınırları içinde mimarlık unvanını kullanmak isteyenlerin, 3458 sayılı yasanın 1. Maddesine göre, mimarlık yetkilerini veren bir üniversiteden mezun olmaları ve bu niteliklerini sürdürmeleri zorunludur.

Aynı yasanın 7. Maddesine göre mimar olmayanlar, bu unvan ile başkalarının işlerinde, çalıştırılmazlar, kendi adlarına serbest meslek faaliyeti yürütemezler. Şirketinizin yetkili ortakları, yukarıda değindiğimiz yasal koşulları karşılamadığı görülmektedir.

3458 sayılı yasanın 8. Maddesi mimar olmayan kişilerin, kurdukları tüzel kişilerin unvanlarında, ticari ve sanayi etkinliklerinde mimar unvanının kullanılmasını yasaklamakta ve bu kurala karşı gelenlerin cezalandırılmalarını öngörmektedir. Bu tür eylemleri nedeniyle şirket kurucuları ve yasal temsilcileri doğrudan sorumlu bulunmaktadırlar. Kaldı ki, mimar olmayan kişilerin ticaret ve sanayi unvanlarında, üstlendikleri yükümlülüklerde, mimar kimliğini öne çıkararak bir takım etkinlikler içinde bulunmaları Türk Ceza Kanunu'na göre daha başka suçları da oluşturabilmektedir.

Mimarlık mesleğinin özgünlüğünü ve meslektaşlarımızın yasal haklarını korumakla yükümlü olduğumuz gerçeğini sizin de anlayışla karşılayacağınızı ve yasaya aykırı bu durumu ivedilikle sonlandırmakta bize yardımcı olacağınızı umuyoruz. Bundan böyle ticaret unvanınızda, yazılı tanıtım belgelerinde, tabela ve adres bilgilerinde, sözleşmelerinizde, mimarlık unvanını kullanamayacağınız gibi, bu mesleğin kişilerine özgü, proje çizimi, maket, restorasyon ve benzeri etkinlikleri üstlendiğinize ilişkin anlaşmalara giremezsiniz.

Bu yazımızın alınmasından itibaren en geç bir ay içinde ticaret unvanınızdaki "MİMARLIK" unvanının kaldırılmasını ve söz konusu düzeltmeyi yaptığınıza ilişkin geçerli belge ve bilgileri Oda'mıza ulaştırmanızı bekliyor, bundan sonra da hiçbir biçimde bu unvanları ve çalışma türlerini doğrudan ve dolaylı olarak kullanmamanızı ihtar ediyoruz.

Aksi halde hakkınızda ceza kovuşturması başlatılarak, eylemlerinize uyan 3458 sayılı yasanın 1., 7. Ve 8. Maddelerine, ayrıca TCK'nun ilgili hükümlerine göre kamu davası açılması için yetkili Cumhuriyet Savcılığı'na başvurmak zorunda kalacağımızı bilgilerinize sunarız.

TMMOB Mimarlar Odası İzmir Şubesi Yönetim Kurulu adına

Nilüfer Çınarlı Mutlu

Mimar - Sekreter Üye

Saygılarımızla,

Nilüfer Çınarlı Mutlu

Mimar - Sekreter Üye

İzmir: 08.10.2009

**Sayın Nilüfer Çınarlı,**

6 Ekim Salı günü yaptığımız İzmir ziyaretinde göstermiş olduğunuz konukseverlik için başta Sn. Başkan ve siz olmak üzere tüm Yönetim Kurulu üyelerine şahsınızda teşekkür etmek isterim. İzmir Mimarlık Haftası Etkinlikleri çerçevesinde elde ettiğiniz başarıların salt İzmir'le sınırlı kalmayıp önce bölge sonra da ülke genelinde yansımaları olacağını gözlemlemek bu ülkeye sevdalı bir meslektaşınız olarak beni çok memnun etmekte.

Başarılı çalışmalarınızın devamını diler, sizleri tanımış olmaktan ötürü duyduğum mutluluğu ayrıca ifade etmek isterim.

Saygılarımla

Kurtul Erkmen  
Yüksek Mimar  
KG Mimarlık

İzmir: 28.10.2009

**Mimarlar Odası İzmir Ŗubesi**  
**Yönetim Kurulu Başkanlığı'na**

İzmir

Mimarlık, kent, yaşam bilincinin gelişmesine katkı amacı ile, içeriđi özenle seçilmiş etkinliklerle geçen Mimarlık Haftası '09 süresince; değerli katkıları ile harikulade saatler yaşamamızı sağlayan;

Yönetim Kurulu Başkanına,

Yönetim Kurulu Üyelerine,

Mimarlık Haftası Düzenleme Komitesi Üyelerine,

Sunumlarını keyifle izlediđimiz meslektaşlarımıza,

Etkinliklerde görev alan farklı disiplinlerdeki uzmanlara,

Odamız personeline,

Emeđi geçen kurum, kuruluş ve kişilere

Teşekkür ederiz.

Saygılarımla,

Bülent Uygun

Mimar

İzmir: 21.10.2009

Sayı: 04-09- 912

**Sayın Hakan Tartan,  
Konak Belediye BaŖkanı**

Konu : Parlamenteoya sunulan ‘‘Torba’’ Kanun Teklifleri hakkında

TBMM'nin gndemine sunulan ve bir ok kanunu bir biri iine karıŖtırarak sonulandıran srecin bir yenisini olan torba kanunlardan ‘‘2985 Sayılı Toplu Konut Kanunu ve Bazı Kanunlarda DeęiŖlik Yapılması Hakkında Kanun Teklifi.’’ zellikle yerel ynetimlerin planlama, imar uygulamaları ve inŖaat ruhsatı yetkileri aısından son derece sakıncalı hkmler iermektedir. Konu hakkında Mimarlar Odası n raporunu bilgilerinize arz ederim.

Saygılarımızla,  
Hasan Topal  
Mimar-Ynetim Kurulu BaŖkanı



## RAPORLAR

02.04.2008

### İZMİRDE SAHNE SANATLARININ MEKÂN SORUNLARI

Ben sunuşumu bu organizasyonun - panelin - tanımladığı başlıkla sınırlandırarak paylaşmaya çalışacağım.

Bu anlamda Sahne Sanatlarının mekân sorunlarını iki başlıkta tartışmak istiyorum.

Birinci başlık kentte - İzmir'de genel tanımıyla, kentsel ölçekte kültür mekânları için ayrılması gereken alanlar ve yer seçimi konusu.

İkinci başlık kente ayrılmış kültür tesisi alanlarında sahne sanatları mekânlarının mimari tasarım ve yeterlilikleri konusu.

Ancak önce İzmir ve çevresindeki kültür mekânlarının tarihsel izlerine bakmak istiyorum.

İzmir, bilindiği gibi kuruluşu M.Ö 3 bin yıla tarihlenen binlerce yıllık bir geçmişe sahiptir. Kent ve yakın çevresinde bulunan antik yerleşmelerde binlerce yıl öncesinden bizlere büyük bir miras olarak kalan kültürel ve sosyal etkinliklere ait mekânlar antik tiyatrolar, odeonlar, bugünü sorgulamamızda ve hangi noktada bulunduğumuzu bize yanıtmakta, çok önemli veriler sunmakta, Özetle baktığımızda, kaynaklarda, kapasitelerde farklılıklar olsa da İzmir Merkezli 80 km'lik bir yarıçap içinde, antik çağda, 30 bin kişilik Efes büyük tiyatrosu, 15 bin kişilik Metropolis tiyatrosu, 10 bin kişilik Nation tiyatrosu, 15 bin kişilik Teos Tiyatrosu, 10 bin kişilik Fokai Tiyatrosu, 3 bin kişilik Bergama Asklepion tiyatrosu, 15 bin kişilik Bergama Akropol tiyatrosu, 50 bin kişilik henüz kazılmamış Bergama tiyatrosu, 15 - 17 bin kişilik İzmir tiyatrosu, Sardes tiyatrosu vb belli başlıcaları olan kültürel mekânlardır ve o çağlarda bütün bu yerleşmelerin toplam nüfusları çevreleriyle birlikte yaklaşık 750 bin - 1 milyon kişi aralığındadır. Tiyatroların yanı sıra kapasiteleri 1.500 - 3.000 aralığında konferans, söyleşi ve konserlerin yapıldığı Odeonlar da bulunmaktadır.

Günümüzde yani 21. yüzyılda İzmir Metropoliten kentinin nüfusu, Büyükşehir Belediyesi sınırları içinde yaklaşık 3.200.000 kişi, İzmir merkez kentin nüfusu ise yaklaşık 2.600.000 kişidir.

İmar kanununun eki olan Plan Yapımına Ait Esaslara Dair Yönetmelikte, kent planlarında nüfusu 100 binden fazla olan kentlerin imar planlarında kişi başına 2,5 m<sup>2</sup> kültürel tesis alanı ayrılacağı asgari standart olarak belirlenmiştir.

İzmir merkez kentinde 2.6 milyon nüfusa göre, İmar Kanunu kapsamında asgari standartlarda ayrılması gereken ve sahne sanatları mekânlarında yer alacağı kültürel tesislerin yapılabileceği alanların toplamı yaklaşık 6.5 milyon m<sup>2</sup> olmak zorundadır.

Bir başka ifadeyle İzmir Merkezinde imar planlarında en az 6.5 milyon m<sup>2</sup> kültürel tesis alanı ayrılmış olması gerekmektedir.

İzmir imar planlarında var olan kültürel tesis alanları bu miktarın oldukça gerisindedir. Yaklaşık 1.100.000 m<sup>2</sup> olarak hesaplanmıştır.

Bu tespitten hareketle, İzmir'de İmar Planı çalışmalarında, bu eksikliğin giderilmesine yönelik çabaların kesintisiz sürdürülmesi, kültürel tesislere ayrılmış alanların ise titizlikle korunarak geliştirilmesi kentleşme sürecinde en öncelikli gündem ve strateji olmak zorundadır.

Son yıllarda, Yerel Yönetimin bu alanda yapmakta olduğu çalışma ve çabalar çok olumlu görülmektedir. Ancak yine de yetersizdir. Kısa sürede yeterli olması da beklenmemektedir.

Kültür Sanat mekânlarının kent formunda dağılımı da çok önemlidir. Bir an için şöyle bir İzmir Kültür - sanat mekânları panoraması düşleyelim,

Batı aksında Güzelyalı'da yapımı sürmekte olan 1200 kişi kapasiteli Adnan Saygun Sanat Merkezi (Tiyatro, konser, kongre olanakları sunmaktadır.)

Doğu aksında Bornova'da yapılması planlanan yaklaşık 1000 kişi kapasiteli yine tiyatro, konser gibi çok amaçlı Kültür Merkezi.

Kuzey aksında Karşıyaka Mavişehir'de yapılması planlanan yaklaşık 1000 - 1100 kişi kapasiteli Zübeyde Hanım Kültür ve Sanat Merkezi (tiyatro, konser, konferans işlevine uygun)

Merkezde Basmane'de 1500 - 1700 kişilik Opera - Bale Salonu.

Bu panoramayı tamamlayan, destekleyen daha küçük ölçekli mevcut Kültürpark içindeki mevcut, İsmet İnönü Sanat Merkezi, İzmir Sanat Merkezi, Açık Hava Tiyatrosu, Konak'ta Ege Üniversitesi Atatürk Kültür Merkezi, Dokuz Eylül Sabancı Kültür Merkezi, İzmir Devlet Tiyatrosu Konak Sahnesi, Devlet Opera ve Balesi Elhamra Sahnesi, Narlıdere'de Kültür Merkezi, Güzel Sanatlar Fakültesi Özdemir Nutku Sahnesi ve Konak, Buca, Bornova, Karşıyaka'da bulunan daha küçük kapasiteli semt ölçeğinde destek kültür mekânları.

Tanımladığım panorama, kentimizin kültür sanat mekânları ihtiyacının ve sahne sanatlarının mekân sorununu önemli ölçüde giderilmiş olmasını sağlayacaktır.

İkinci başlık olarak belirtmiş olduğum, kentimizde kültür sanat mekânlarının - sahne sanatları mekânlarının Mimari yeterliliği konusunda ayrılan alan kadar önemlidir.

Üzülerek belirtmeliyim ki, bir tanesi hariç, İzmir kentinde - kentimizde bulunan bütün kültür mekânlarının kültür - sanat merkezlerinin hiçbirisi, amacına yönelik tasarlanmamıştır. Hemen tamamı çok amaçlı düşünülmüş, böyle olunca da hiçbirisi bir amaca tam anlamıyla hizmet verememektedir.

Yani hepsi tiyatro da oynanabilir amacıyla yapılmış ama hiçbirisi gerçek bir tiyatro sahne mekânının yeterliliklerine sahip değildir. Konser de amaçlanmıştır ama hiçbirisinde ciddi bir akustik düzenleme bulunmamaktadır.

İzmir’de yan ve arka sahneleri de bulunan tasarlanmış bir tiyatro sahnesi, opera sahnesi, akustik araştırması ve projesi yapılmış konser – tiyatro salonu ne yazık ki bulunmamaktadır.

Ancak son yıllarda bu alanda da kentsel eksikliklerin giderilmesine yönelik önemli ve sevindirici gelişmeler izlenmektedir. Bu anlamda, 1200 kişi kapasiteli Adnan Saygun Sanat Merkezi, salonu, sahnesi, akustik konuları ve düzenlemesiyle özgün bir salon olarak tasarlanmış olup inşaatı sürmektedir. Yakın zamanda biteceği ifade edilen merkez tamamlandığında İzmir yakın tarihteki en önemli kültür – sanat mekânı kazanmış olacaktır.

Tiyatro yapıları, Opera – Bale Yapıları, Konser Salonu yapıları, kendi işlevine özgü ayrıntılar içermektedir. Bu anlamda önemli tasarımlara o amaçla tasarlanmış olmalarına ihtiyaçları vardır. Karşıyaka Zübeyde Hanım Kültür Merkezi ve Bornova’daki Peterson alanındaki Kültür Merkezi için henüz bu fırsatlar kaybedilmemiştir. Her iki merkezin mimari projelerinin işlevlerine uygun mekânları barındıracak şekilde programlanması ve tasarlanması önemlidir.

Basmane’de Eski Garaj Alanında yeralan ve Mimari projeleri, Opera – Bale işlevine yönelik tasarlanan yapının gerçekleştirilmesi İzmir kenti için çok önemli bir kültür mekânı zenginliği olacaktır. Bu fırsat kaybedilmemelidir.

Kentimizin, dünya ölçeğinde tanınmasına katkıda bulunacak bir başka seçenek de yeterli sayıda koltuk sayısına sahip, günümüz mimarlık anlayışına uygun, iddialı ve iyi tasarlanmış, kentte bir landmark oluşturabilecek nitelikte bir kültür – sanat yapısına duyulan ihtiyaçtır. İzmir’in bilimden ve sanattan yana olan, aydınlık, güleryüzlü böyle bir mimarlık eserini hak etmektedir. Sidney Opera binası, Berlin Flarmoni Binası, Bilbao Gugenheim Müzesi gibi yapıldıkları dönemlerinde mimarlık alanında öncü, çığır açan kültür – sanat yapıları o kentleri dünyaya tanıtmakta çok önemli roller üstlenmişlerdir ve o kentlerin sembolleri olmuşlardır.

İzmir’de neden olamasın. Yeter ki isteyelim, yeter ki kararlı olalım.

Çok teşekkürler.

## **Hasan Topal**

### **Mimarlar Odası İzmir Şubesi Yönetim Kurulu Başkanı**

Bu sunum 02.04.2008 tarihindeki İzmirde Sahne Sanatlarının Mekân Sorunları panelinde Hasan Topal tarafından sunulmuştur.

12.03.2008

## İZMİR BASMANE ESKİ GARAJ ALANI HAKKINDA ÖZET RAPOR

İzmir Basmane Eski Garaj Alanı hakkında, uzun yıllardır İzmir kamuoyunda tartışılan ve yargı kararlarına da konu olan gelişmeler üzerine yapılan değerlendirme sonunda;

### ALANIN PLAN KARARLARI SÜRECİ

İzmir Şehirlerarası Otobüs Garajı Basmane'den taşındıktan sonra alan uzun süre ES-HOT garaj alanı olarak kullanılmıştır. İmar Planındaki kullanım kararı "Belediye Hizmet Alanı" dır.

1984 yılında Büyükşehir Belediyesi bu alanda "İzmir Turizm ve Ticaret Merkezi" mimari proje yarışması düzenlemiştir. Şartnamede ve yarışmayı kazanan mimari projede Otel:51.705m<sup>2</sup>, Kongre Merkezi:10.386m<sup>2</sup>, Ticaret Merkezi:11.095m<sup>2</sup>, Teknik Servisler: 5.070m<sup>2</sup>, Garaj:18.750m<sup>2</sup> olmak üzere Toplam:97.006m<sup>2</sup> yapı alanı öngörülmüştür.

1988 yılında Büyükşehir Belediyesi Asil Nadir – Sheraton Voyager ortaklığı ile bu alanda "İzmir Milletlerarası Ticaret ve Konaklama Merkezi" projesi hazırlamıştır. Bu projede öngörülen toplam yapı alanı da 110.00 m<sup>2</sup> dir.

1990 yılında Büyükşehir Belediyesi bu alanı da dahil ederek Uluslararası İzmir Fuarı – Kültürpark Çevre Düzenlemesi ve Fuar Kompleksi Mimari Proje Yarışması düzenlemiş, bu amaçla plan değişikliği yapmıştır. Yarışma Şartnamesi ve yarışmayı kazanan mimari projede Otel ve Kongre Merkezi:39.000m<sup>2</sup>, Borsa Merkezi:21.000m<sup>2</sup>, Garaj:20.000m<sup>2</sup>, olmak üzere yaklaşık olarak Toplam:80.000m<sup>2</sup> yapı alanı öngörülmüştür.

1997 yılında Büyükşehir Belediyesi bu alanı projeli teklifler alarak kat karşılığı değerlendirmeye çıkarmıştır. Alan için İmar Planı değişikliği yaparak planda "Merkezi İş Alanı" kararı getirilmiştir. 20.866m<sup>2</sup> arsada E:5 yapı yoğunluğu ile Toplam:104.330m<sup>2</sup> yapı alanı tanımlanmıştır.

Basmane Eski Garaj Alanının satışı ve yapılan İmar Planı değişiklikleri dava edilmiş, mahkeme kararıyla imar planı değişikliği 2 kez iptal edilmiştir.

### Mimarlar Odası Açıklamaları

Mimarlar Odası İzmir Şubesi'nin konu hakkında 16.03.1998 tarih, 04/132 sayılı yazısı eki raporda belirtilen:

"Kamu elindeki arsaların (kent arsalarının) değerlendirilmesinde, kentin ihtiyaç duyduğu öncelikler gözönünde bulundurularak karar verilmelidir. İzmir için ise, yeşil alanların, kültürel alanların, kent içi boşluk alanların çok az olduğu düşünüldüğünde, kenti

daha yoğun yapılaşmalarla yüklemenin yanlışlığı çok çarpıcı olarak ortaya çıkmaktadır.” denmektedir.

Mimarlar Odası İzmir Şubesi'nin Şubat 1999 tarihli “1999 Yerel Seçimleri Öncesi Parti ve Adaylara Uyarı ve Önerilerimiz” başlıklı raporunda belirtilen;

“İzmir yoğun olarak yapılaşmış, bu yapılaşma sırasında gerekli kentsel alanları tüketilmiş bir kenttir. Kentin hızlı büyümesi sorunu, fonksiyonları tamamlanan ve başka yerlere taşınan bazı yapı ve tesislere ait arsalar Büyükşehir Belediyesi tarafından satılmakta ve kamu elinden çıkarılmaktadır. Basmane’de eski garaj alanı vb kent arsaları imar planları da değiştirilerek cazip hale getirilip, iş - ticaret merkezi, rant tesisi vb. yapıcılara satılmaktadır. Bu alanlar kentsel ihtiyaçlar için büyük önem ve değer taşımaktadır. Kentliye ait arsaları satmayacak, kamu elinden çıkmasına engel olacak, bu arsalarda kentin ihtiyaç duyduğu sosyal ve kültürel aktiviteleri sağlamaya yönelik projeler ön görecek, kenti kültür ve sanat mekanları ile zenginleştirecek adayları destekleyeceğimizi duyururuz.” görüşü yer almaktadır.

Basmane Eski Garaj Alanı konusunda yaklaşık 10 yıl önce, ilgililere, Belediyeye ve kamu oyuna iletilmiş olan Mimarlar Odası İzmir Şubesi'nin yukarıda özetlenen saptama ve görüşleri bugün de İzmir kenti için önemini ve güncelliğini aynen korumaktadır.

### **Sonuç olarak:**

İzmir kentinin merkezinde yer alan ve yıllardır “Basmane çukuru” olarak bilinen görsel kirlilik ve çevresi için güvenlik sorunu yaratan alanla ilgili çözüm arayışlarını olumlu buluyor ve destekliyoruz.

Getirilecek çözümün hukuki altyapısı güçlü, kentin imar planlarıyla uyumlu ve kamu yararını gözeten, katılımcı bir anlayışla oluşturulması esas olmalıdır.

Kentte bulunan ve kamuya ait arsa ve araziler satılmamalı, kamu elinden çıkarılmamalı ve kentin ihtiyaç duyduğu teknik ve sosyal - kültürel altyapı eksikliklerinin (Kültür Tesisi, Sosyal Tesis, Otopark vb) giderilmesi amacıyla kamu yararına kullanılmalıdır.

Tanımlanan işlevler için hazırlanacak mimari projelerin de mimari proje yarışmaları yöntemiyle elde edilmesi, nitelikli yapı ve kentsel mekanların oluşturulmasında önemli bir araç olarak görülmelidir.

### **Mimarlar Odası İzmir Şubesi Yönetim Kurulu**

04.04.2008

## İZMİR'İN EXPO 2015 ADAYLIĞI VE SONUÇ ÜZERİNE BİR DEĞERLENDİRME

Expo 2015 (Dünya Sergisi) için İzmir'in adaylığı yaklaşık iki yıl süren yoğun tartışma ve çabaların ardından, 31 Mart 2008 tarihinde Paris'te Uluslararası Sergiler Bürosu (BIE) delegelerinin çoğunluğu tarafından Milano'nun seçilmesiyle sona erdi.

Expo 2015 için İzmir kentinin seçilmemiş olmasını, çok etkili - yetkili makamlar (Bir Devlet Bakanı, İzmir İl Genel Meclis Başkanı, bazı medya mensupları, vb.) AKP'nin kapatılma davasına ve davanın Anayasa Mahkemesince kabul edilmiş olmasına bağlamaktalar. Alianoi arkeolojik sit alanı kültür mirasının sular altında bırakılmasına tarihin derinliklerine gömülmesine karşı çıkan duyarlı grupların Avrupa ülkelerine yaptıkları başvuruya bağlayanlar var, Milano kentinin rüşvet dağıttığını ve bunun etkili olduğunu inanarak söyleyenler de.

Milano kentinin sunuşunda verilen mesajlarda, yukarıdaki değerlendirmeleri yapanların gözden kaçırdığı ya da asla akıllarına getirmedikleri, ancak sunuşları izleyen ülke delegelerini etkileyecek, bütün dünyanın gündemi olan evrensel açılımları anımsayacak olursak, İzmir ve Türkiye adına yapılan sunuş ve mesajlardaki eksikleri anlayabiliriz.

Milano kentinin sunuşu, dünyaca tanınan ünlü mimarlardan Daniel Libenskind'in (son olarak, 11 Eylül'de yıkılan İkiz Kuleler'in alanında yapılacak Yeni Dünya Ticaret Merkezi'nin master plan ve proje yarışmasını kazanan mimar) Milano kenti, sanat ve mimarlık konusundaki kısa ve anlamlı mesajıyla başladı. Expo'nun öncelikle bir mimarlık ve planlama, sanat, kültür olayı olduğu mesajını iletiyordu Libenskind.

İzmir'de ise Expo konusunda hazırlanan öneri master plan ve projeler hakkında bu kentte bulunan mimarlara, plancılara, akademik çevrelere bilgi verilmemiş, katkıları alınmamış, plan ve projeler ayrıntıda paylaşılmamıştır.

Milano'nun sunuşunda, Nobel barış ödülünü almış olan eski ABD Başkan Yardımcısı Al Gore ve Jack Adele ise, çevre ve kültür değerlerini korumanın önemini ve Milano kentinin bu alandaki duyarlılığını, enerji tasarrufu ve sürdürülebilir temiz enerji gibi bütün ülkeler için önemli ve güncel olan konularda Milano'nun yapmış olduğu çalışmalarını vurguladılar.

Dünyada çevre ve kültür değerlerinin korunması benimsenirken, önemli ve öncelikli görülürken, ülkemizde Alianoi'nin sular altında bırakılıyor olması, dünyada enerji tasarrufu, temiz enerji gibi sürdürülebilir kaynaklar önemsenirken, ülkemizde, hükümetin nükleer enerjiyi gündeme getiriyor olması gerçekten BIE delegelerini bu anlamda etkilemiş olabilir.

Milano'nun sunuşunda, dünyada yoksul ülkelerde ikimilyar kadının esaret ve sefalet içinde yaşadığı, kadınların çok zor yaşam koşulları altında bulunduğu, ancak gelecekte zenginliğin kadınlarda, kadınların umudunun ise delegelerin vereceği oylardan geçtiği belirtildi.

İtalya dünya kadınlarına, kadının sorunlarına bu içerikte bakarken ülkemiz kadının, türban özgürlüğü adı altında örtünmesi, bu amaçla yapılan Anayasa değişikliği ile dünya gündemine yansımakta AKP'nin kapatılma davasından çok, kadına bakış açısı farkının

BIE delegelerini etkilemiş olabileceği gelmiyor ilgililerin aklına. İtalya Başbakanı ise, Milano Belediye Başkanı muhalefet partisinden olmasına rağmen İtalya hükümeti olarak belediyeye her türlü destek taahhüdünde bulunarak Expo organizasyonunun öncelikle kentin ve belediyenin işi olduğunun farkındalığını vurguladı. Expo'nun aynı zamanda yoksulluğun giderilmesinde bir kalkınma projesine dönüşeceğini belirtti.

Türkiye adına Cumhurbaşkanı ve Dışişleri Bakanı'nın konuşmaları ise, Expo'yu çok istedikleri bilgisi dışında, belediyeyi öne çıkaran bir tek cümle içermiyor, yerel yönetim öncülüğünde bütünleşilemiyordu.

İtalya ve Türkiye hükümetlerinin, aday olan kentlerinin yerel yönetimlerine bakış açılarındaki bu derin fark BIE delegeleri tarafından fark edilecek kadar önemliydi.

Milano Belediye Başkanı, Milano'nun yalnızca İtalya Expo'sunu değil, bütün ülkelerin Expo'sunu düzenlemiş olacaklarını, Milano Expo'sunun ülkelerin çok taraflı birlikteliklerinin projesi olacağını, Milano Expo'sunun bir sürdürülebilir kalkınma merkezi olacağını, yoksulluğun giderilmesi için Expo'nun bir network olacağını, bu anlamda diğer ülkelerde ve kentlerde insanların ihtiyacı olan yerlerde sağlık üniteleri oluşturacaklarını ve mümkün olduğu kadar çok ülkeye sağlık alanında yardım edeceklerini belirterek ülkelere yapılacak parasal destek ve yardımları taahhüt etti İtalyan hükümetinden aldığı güvenle.

İzmir Büyükşehir Belediye Başkanı Aziz Kocaoğlu'nun sunuşu İzmir adına, özgüven taşıyan, içerikli, anlamlı, kentin aydınlık ve demokrat yüzünü yansıtan tek mesajdı. Ana Muhalefet Partisi Genel Başkanı Deniz Baykal'ın destek mesajı da bu kapsamda anlamlıydı.

Milano adına, UNESCO (birleşmiş Milletler Eğitim, Bilim ve Kültür Örgütü) tarafından 2003 yılının sanatçısı seçilen görme engelli müzisyen Andre Bocelli dünya çocukları için, iki çocukla birlikte şarkı seslendirdi.

İzmir'in sunuşunda ise klarnet sanatçısı Hüsnü Şenlendirici ve Saksafon sanatçısı İlhan Erşahin'in nefesleri, kongre sarayının girişinde çalan davul zurnanın desteğine rağmen, Milano ile sanat dengesi kurmaya yetmedi belki de delegeleri etkileme açısından.

Sonuç olarak Milano kentinin kısa sunuşunda, mimarlık, sanat, kent, kültür, çevre sorunlarına duyarlılık, sürdürülebilir enerji, kadın ve yoksulluk, sağlık, çocuk, engelli gibi bütün dünya ülkelerine, bütün insanlara kolayca yansıtılabilen evrensel değerler, duyarlılıklar öne çıkarıldı.

İzmir'in BIE delegeleri tarafından neden seçilmemiş olduğuna, bu evrensel değerlere, ülke ve kent olarak vermiş olduğumuz önem açısından bakarsak eksikliğimizi belki anlarız ve İzmir'in neden kaybettiğini de.

**Hasan Topal**

**Mimarlar Odası İzmir Şubesi Yönetim Kurulu Başkanı**



20.05.2008

## **İZMİR İLİ MERSİNLİ MAHALLESİ 3324 ADA 122 PARSEL (TARIM İL MÜDÜRLÜĞÜ SÜS BİTKİLERİ FIDANLIĞI ALANI ) HAKKINDA RAPOR**

İzmir İli, Konak İlçesi, Mersinli mahallesinde bulunan, 3324 ada, 122 parsel numaralı ve Maliye Bakanlığı'na tahsis edilmiş olan taşınmazın Maliye Bakanlığı Eğitim ve Sosyal Tesisleri yapılması amacıyla E:2.00, Hmax: Serbest plan koşullarını sağlayacak şekilde nazım imar planı değişikliği yapılması konusu incelenmiştir.

### **GENEL ESASLAR KAPSAMINDA:**

İzmir Kenti son elli yılda, plansız, tasarımsız olarak, nüfus ve yapı yoğunlukları açısından (açık alanlar, yeşil alanlar, doğal peyzajlar vb) bütün doğal eşiklerinin sınırlarına dayanmış, yer yer bu eşikleri de aşan bir kentsel gelişme - büyüme göstermiştir. Son yıllarda bu olumsuz süreci durdurarak, 1/25000 ölçekli İzmir Kentsel Bölge Nazım İmar Planı ve 1/5000 ölçekli Yeni Kent Merkezi Nazım İmar Planı çalışmalarıyla planlı ve nitelikli bir kentsel gelişmeye dönüştürme kararları ve politikaları benimsenmiştir. Hazırlanan planlarla, nitelikli ve sağlıklı yaşam çevreleri oluşturacak bir kentsel gelişmenin sağlanabilmesi, planların duyarlılıkla uygulanmasına ve bütünden kopuk, parsel ölçeğinde yapılan değişikliklerle plan ana kararlarının bozulmamasına bağlıdır.

İzmir'de bulunan eski Kamu İktisadi Teşekküllerine ait arsa, bina ve araziler kamunun ihtiyaçları için kullanılmak yerine özelleştirme yoluyla satılmaktadır. Örneğin; plan değişikliği talep edilen alanla aynı ulaşım aksı üzerinde Bayraklı Salhane Mahallesinde TEKEL'e ait, 1134 ada, 4 parsel, 27.375 m<sup>2</sup> büyüklüğünde kamu alanı özelleştirme idaresince ihale yoluyla satışa çıkarılmıştır. Büyüklük ve plandaki yapılaşma koşulları bir çok kamu ihtiyacının karşılanmasına uygundur. Diğer yandan kamunun elinde bulunan diğer bazı arsa ve arazilerin de planlarda yer alan kentsel yeşil alan, açık alan, işlevleri değiştirilerek yüksek yoğunluklu yapılaşma kararlarıyla kullanılmak istenmesi planlama ilkelerine uygun olmayan kentleşme politikalarıdır ve özetle tanımlanan plansız kentleşme anlayışının bir göstergesidir.

### **İMAR KANUNU VE YÜRÜLÜKTE BULUNAN PLANLAR KAPSAMINDA:**

Mersinli Mahallesi, 3324 ada, 122 parselin yer aldığı alan, İzmir Yeni Kent Merkezi Nazım İmar Planı'nda; TAKS: 0.05, KAKS: 0.10 yapılaşma koşullarıyla, Resmi Tesis kararı bulunmakta, bu karar Tarım İl Müdürlüğü Fidanlık Alanını içermekte olup, bu kapsamda gerek zeminde kaplayacağı yapı alanı, gerekse toplamdaki yapı alanı mevcut fidanlık tesislerini karşılayacak şekilde planlanmıştır. Bir başka ifadeyle Nazım İmar Planı bu alanda fidanlık tesisi dışında herhangi bir Resmi Tesis - Yönetim Merkezi önermemektedir.



İmar Kanunu ve eki yönetmeliklerde “Nazım İmar Planı; ..... arazi parçalarının genel kullanım biçimlerini, başlıca bölge tiplerini, bölgelerin gelecekteki nüfus yoğunluklarını, gerektiğinde yapı yoğunluklarını, çeşitli yerleşme alanlarının gelişme yön ve büyüklükleri ile ilkelerini, ulaşım sistemlerini ve problemlerinin çözümü gibi hususları göstermek ve uygulama imar planlarının hazırlanmasına esas olmak üzere düzenlenen detaylı bir raporla açıklanan ve raporuyla beraber bütün olan plandır.” şeklinde tanımlanmaktadır.

İmar Kanunu’nda açıkça tanımlandığı şekilde, bir bütün olan Nazım İmar Planlarında parsel ölçeğinde, değişiklik yapılması, planlamanın bütünlüğü ilkesine ve bu nedenle İmar Kanunu’na aykırı uygulamalar olmaktadır. Kentlerimizin genel olarak teknik ve sosyal alt yapı açısından yoksunlaşmasının nedenlerinin en başında benzeri uygulamalar yer almaktadır.

Maliye Bakanlığı Eğitim ve Sosyal Tesisleri yapılmak istenen alanın mevcut ağaç-bitki dokusu

### **SONUÇ:**

Tarım İl Müdürlüğüne fidanlık alanı olarak kullanılan ve İzmir Nazım İmar Planlarında, fidanlık işlevine ve tesislerine yönelik Resmi Tesis; TAKS:0.05, KAKS: 0.10 yapılaşma koşulları bulunan alanın, plan kararları değiştirilerek Nazım İmar Planında, Maliye Bakanlığı Eğitim ve Sosyal Tesisleri, konferans salonlarını içeren Yönetim Merkezi E: 2.00, Hmax: Serbest, yapılaşma kararı getirilmesi, alanın mevcut çok düşük yoğunluklu yapılaşma koşulları, mevcut ağaç ve bitki dokusunun yoğunluğu, açık alan niteliği nedenleriyle, İmar Kanunu’na, planlama ilkelerine ve kamu yararına ve planlı kentleşme anlayışına uygun değildir.

### **Mimarlar Odası İzmir Şubesi Yönetim Kurulu**

25.05.2008

## İZMİR İNCİRALTI BÖLGESİ

Kuzeyinde İzmir Körfezi, güneyinde İzmir - Çeşme otoyolu, doğusunda ikiztepeler kavşağı, batısında Narlıdere Ali Onbaşı deresinin sınırlarını oluşturduğu İnciraltı Bölgesi yaklaşık 600 hektar büyüklüğündedir.

Alanın, İzmir Körfezi ile Bakü Bulvarı arasında kalan kıyı kesimi birinci derece Doğal Sit Alanı, Bakü Bulvarı güneyinde bir şerit ikinci derece Doğal Sit Alanı ve geri kalan kısmının tamamı üçüncü derece Doğal Sit Alanı olarak tescil edilmiştir.

İzmir Turizm İl Müdürlüğüne 2005 yılında alanda yapılan etüt sonucunda hazırlanan raporda, alanın tamamının tarım alanı olduğu ve tarımsal amaç dışı kullanılamayacağı belirtilmiştir.

### İZMİR KENT MAKROFORM'UNDA İNCİRALTI

İzmir kent bütününde, önemli bir konuma ve büyüklüğe sahip olan İnciraltı bölgesi Tarım İl Müdürlüğü'nün raporunda da belirtildiği gibi, ağırlıklı olarak örtüaltı tarımının yapıldığı bir açık alandır.

Bilindiği gibi kentlerde ve kentin çevrelerinde bulunan, orman alanları, tarım alanları ve açık alanlar kentlerin yaşam ortamlarını destekleyen pasif yeşil alanlar olarak çok önemli bir işleve sahiptirler.

İnciraltı bölgesi de, tarımsal niteliği, ağaçlık ve yeşil dokusu, körfez kıyısındaki konum ve büyüklüğü ile İzmir Kentinin nefes almasına, kentte sağlıklı yaşam koşullarının oluşmasına ve Kentin fiziksel çevresinin ekolojik dengesine katkı sağlayan bir alandır.

İzmir'in ünlü imbat esintisinin kente yansıdığı, sıcak mevsimlerde kentin hava aldığı ve ekili - dikili bitki dokusu ile de kentin mikro - iklimasının sürdürülebilirliği açısından yamsal önem taşıyan bir kentsel açık alandır.

### İNCİRALTINDA GELİŞMELER

Uzun yıllardır yapılaşmaya açılması amacıyla sürekli gündeme getirilen, ağaçları kesilerek yok edilen, tarımsal niteliğini geliştirecek sulama vb. olanakları yok edilen, tarım amacı dışında kullanımlarla yozlaştırılan İnciraltı son olarak, Kültür ve Turizm Bakanlığı'nca onanan 1/25000 ölçekli çevre düzeni planı ile, Expo 2015 için ayrılmıştı.

Ancak Expo 2015 organizasyonu İzmir'e verilmediğinden, Kültür ve Turizm Bakanlığı'nca onanan plan konusuz, amaçsız ve yok hükmünde kalmıştır. Zaten plan notunda;"Expo İzmir'de yapılacak olursa bu plan geçerlidir" şeklinde bir ifade bulunmaktadır ve bu planın iptali için danıştayda dava açılmıştır.

İzmir Expo 2015 seçimini kaybedince, İnciraltı'nın rant amaçlı planlanması yeniden kentin gündemine getirilmekte ve beklentiler yaratılmaktadır.

Diğer yandan, alanın tarımsal özelliğini yok ederek, tarımsal amaç dışında kullanılabilir

alana dönüştürmek için her türlü girişim ve baskının sürdüğü de izlenmektedir. Öncelikle bilinmelidir ki “Tarımsal Niteliği Korunacak Alan” tanımı da bir plan kararıdır. Ancak nedense ülkemizde, çoğu kimse tarafından, inşaat - yapı kararı bulunmayan plan kararları, plan olarak kabul edilmemektedir. Bu büyük bir kültür sorunumuzdur.

### **İNCİRALTI'NDA YAPILMASI GEREKENLER - ÖNERİLER**

Planlanacak her türlü alanda olduğu gibi, İnciraltı'nda da gerekli bilimsel araştırmalar ve raporlar hazırlanmalıdır. (Jeolojik etüdler, toprak etüdleri, sulama etüd ve projeleri, ürün deseni ve ekonomik katma değer analizleri, jeotermal kaynak etüdleri vb)

Alanın Doğal Sit niteliği ve daha önce alanda ortaya konmuş planlar hakkında yargıda alınmış iptal kararları kapsamında hukuksal araştırmalar yapılmalıdır. İnciraltı'nda yapılacak çalışmalarda hukuksal, yasal temel esas olmalıdır.

İnciraltı bölgesi İzmir Metropolitan kenti bütününde ele alınmalı, kentin olanak, potansiyel ve gereksinimleri göz önünde bulundurulmalı, alanın özelliklerine dikkat ve hassasiyet gösterilmelidir.

Alanın bütünü için var olan “Tarım alanı, tarım dışı amaçla kullanılamaz” raporu ile belirlenmiş bilimsel statüsü, sadece bürokrasi kademeleri zorlanarak değiştirilmemeli ve yok edilmemelidir.

İnciraltı'nda uygulana genel yapılaşma faaliyetleri, ve yasal olmayan kullanımlar tutarlılıkla denetlenmeli, İmar kanunu ve yönetmeliklerine aykırı uygulamalar alandan çıkarılmalıdır, önlenmelidir.

Küresel ısınma ve buna bağlı olarak su kaynaklarının korunması, tarım alanlarının gelecekte temel gıdalara olan gereksinim açısından önemi unutulmamalı, gıda fiyatlarındaki artış ve gelecekte insanlığı bekleyen kıtlık tehlikesi - açlık tehlikesi unutulmamalıdır.

Bölgede bulunan Özdilek plaza ve oteli gibi yanlışlar ve örnekler, olumsuz beklentilere yol açmaktadır. Bu tür yanlışlardan kaçınılmalıdır.

İnciraltı; İzmir kenti bütününde; kentin nefes aldığı, kent mikro - iklimasına katkıda bulunan, kent peyzajını güçlendiren, çok önemli bir alandır. İzmir kenti için taşıdığı işlevi ve bitki dokusu, tarımsal niteliği, açık alan özellikleri ile korunmalı, bu özellikleri geliştirmelidir.

İnciraltı'nın bu niteliklerini değiştirecek, bozacak, uygulamalar yapılmamalıdır.

**Hasan Topal**

**Mimarlar Odası İzmir Şubesi Yönetim Kurulu Başkanı**

## İZMİR ALIAĞA ENKA ENERJİ ÜRETİM SANTRALİ YER SEÇİMİ HAKKINDA RAPOR

**İZMİR İLİ, ALIAĞA İLÇESİ, ÇAKMAKLI KÖYÜ, DEĞİRMEN YIKIĞI MEVKİİ VE HACI MEHMET ÇİFTLİĞİ MEVKİLERİNDE YER ALAN PARSELLER ÜZERİNDE ENKA ENERJİ ÜRETİM A.Ş. TARAFINDAN YAPILMASI PLANLANAN İTHAL KÖMÜRE DAYALI, 800 MW KURULU GÜCÜNDEKİ TERMİK ELEKTRİK SANTRALİNİN YER SEÇİMİ VE ÇED KONULARI DEĞERLENDİRİLMİŞTİR.**



Yapılmak istenen ithal kömüre dayalı termik elektrik santralının öneri nazım planı ve plan raporu, diğer kurum ve kuruluşların konu hakkındaki görüşleri hakkında sınırlı bir zaman dilimi içinde ve sunulan belgeler üzerinden inceleme yapılmış olup yer seçimine yönelik görüşlerimiz aşağıdadır:

### 1- Yürürlükte Bulunan Planlar Açısından:

İzmir Büyükşehir Belediyesince 2008 yılında onanan 1/25000 ölçekli İzmir Kentsel Bölge Nazım İmar Planında santral yapılması istenen bölge Tarımsal Niteliği Korunacak Alan (mutlak tarım alanı), özel mahsul alanı,(dikili tarım alanı zeytinlik) ve MKE Kurumu alanını içeren sanayi alanı plan kararlarına sahiptir. Çevre ve Orman Bakanlığı, Çevresel Etki Değerlendirmesi ve Planlama Genel Müdürlüğü'nce onanan Manisa- Kütahya İzmir planlama Bölgesi 1/100.000 ölçekli Çevre Düzeni Planında da bölge için genel olarak 1/25.000 ölçekli İzmir Kentsel Bölge Nazım İmar Planının öngördüğü arazi kullanım kararları yer almaktadır. Her iki plan kademesi de Aliağa bölgesinde yeni bir termik santral alanı öngörmemiştir. Yine her iki plan, bölgede yenilenebilir enerji kaynaklarından rüzgar enerjisinin geliştirilmesine yönelik önermelerde bulunmaktadır. İzmir kentinin kuzey aksında, Aliağa ve çevresinde halen işletmede bulunan ve çevreye zararlı etkileri olan tesisler bölgenin kapasitesini fazlasıyla doldurmuştur. Çevreye olumsuz etkileri olacak sanayi türleri için Aliağa'da yeni plan kararları oluşturulması, üst ölçek planların hedef ve stratejilerine aykırıdır.

### 2- Ekosistemlerin Sürdürülebilirliği ve Yaşam Destek Sistemleri Açısından:

İthal kömüre dayalı Elektrik Termik Santralı yapılmak istenen bölge ve yakın çevresinde kuzeyinde Bakırçay Havzası, güney ve doğusunda Gediz Havzası gibi ülkemizin en önemli ekosistemlerine sahip havzalar yer almaktadır. Aliağa bölgesinde ve termik santral önerileri alanın çevresinde hava, toprak, su ve diğer ekolojik sistemleri olumsuz etkileyen, Demir Çelik Tesisleri, Gübre Tesisleri, Gemi Söküm Tesisleri, Petrol Rafinerisi, Petrol Kimya Tesisleri ve Doğalgaz Çevrim Santralı yer almaktadır. Sıralanan bu tesislerin yarattığı çevresel sorunlar ve hava, su, toprak, orman vb. yaşam destek sistemlerine verdiği zarar ortadadır. Çevresel sorunlar ve toplum sağlığı açısından henüz var olan tesislerin sorunları giderilememişken ithal kömüre dayalı termik santral içinde bu bölgenin seçilmek istenmesi, dikkatle irdelenmesi gereken bir konudur.

Aliağa'da faaliyette bulunan ve kirlenici özellikleri bilinen yukarıda sayılan tesislerin özellikle bölgenin hava kirliliğine neden oldukları bilimsel raporlarla ortaya konmuştur. Bölgedeki mevcut tesislerin neden olduğu ve insan sağlığına zararlı kirli havanın hakim rüzgarlarla İzmir metropol kentini de etkilediği ve bu gelişmenin gelecekte daha büyük halk sağlığı sorunlarına yol açacağı yine bilimsel raporlarda tespit edilmiştir.

Diğer yandan Muğla – Yatağan Termik santralinin, yarattığı çevre felaketlerinin yanı sıra, önlenemeyen hava kirliliği nedeniyle, Yatağanlılara zaman zaman sokağa çıkmama uyarılarının yapıldığı unutulmamalıdır.

Yeni teknolojiler kullanarak, yeni üretim biçimleri ve tedbirler alınarak hava kirliliğine neden olunmayacağı açıklamaları, yaşanan pratik ve ülke gerçekleri karşısında doğru açıklamalar değildir.

### 3- Kurum Görüşleri Açısından:

İnceleme olanağı bulduğumuz, diğer kurumların termik santral alanına yönelik görüşlerinde de çelişkiler yer almaktadır.

İzmir Tarım İl Müdürlüğü'nün 4 Ocak 2008 tarih 35601 sayılı yazısında 3.64 ha (36400m<sup>2</sup>) alanın kuru dikili tarım zeytin arazisi (KDTZ) olduğu ve tarım dışı amaçla kullanılmasının uygun görülmediği belirtilmiş olup, yazıya ekli haritada sınırları belirtilen bu alanlar, santral için önerilen alanın merkezinde yer almaktadır.

Aliağa Kaymakamlığı İlçe Tarım Müdürlüğü'nün 17.04.2008 tarih, 462 sayılı yazısı eki raporda, ise; zeytin ağaçlarının taşınmasında veya kesilmesinde sakınca bulunmadığı belirtilmektedir. Tarım alanları ve tarımsal kaynakların, bilimsel etüdlere yerine yüzeysel yorumlarla yok edilmesinin bir belgesi olarak yorumlanabilir bu bulgular.

Diğer yandan Kültür ve Turizm Bakanlığı İzmir İl. Numaralı Kültür ve Tabiat Varlıklarını Koruma Bölge Kurulunun 08-05-2008 tarih 35.21/507 sayılı kararında konu "Doğalgaz Çevrim Santrali" olarak geçmektedir. İthal kömürle termik santral ile doğalgaz çevrim santrali ayrı ayrı teknolojiler olup, çevreye ve kültürel varlıklarına olumsuz etkileri de çok farklıdır. İlgili kurulun konuyu kömüre dayalı termik santral olarak değerlendirmesi ile doğalgaz çevrim santrali olarak değerlendirmesi farklı sonuçlar ve kararlar içerir, içermesi gerekir ya da konu ile kurul kararı farklı içeriklerdedir. Örneklenen üç kurum görüşü, termik santral için yer seçimi gibi önemli bir konuda taşınan sorumluluk ve duyarlılığın ilginç yansımalarıdır.

### Sonuç:

Aliağa İlçesi, Çakmaklı köyünde kurulması amaçlanan ithal kömüre dayalı termik santralin nazım plan raporunda; ülkemiz ve bölgenin elektrik enerjisi ihtiyacına katkıda bulunacağı bu nedenle kamu yararına olduğu iddia edilmektedir.

Ancak, santral önerilen bölgenin yakın çevresinde 2,5 milyona yakın nüfus barındıran başta İzmir Metropol kenti olmak üzere çok sayıda yerleşme ve Bakırçay, Gediz gibi çok önemli tarım havzaları, Uluslararası öneme sahip sulak alanlardan Gediz Deltası Kuş Cenneti, orman alanları ve diğer ekosistemler yer almaktadır.

Enerji ihtiyacının karşılanmasının kamu yararına karşın, sürdürülebilir bir gelecek için yukarıda sayılan yaşam destek sistemlerinin ve ekosistemlerin korunmasında üstün kamu yararı vardır. Bir başka ifadeyle, ithal kömüre dayalı termik santral için Aliağa'da yer seçimi ve planlaması planlama ilkelerine ve kamu yararına aykırıdır.

Sıralanan nedenlerle Çevre Etki Değerlendirmesi kapsamında da, bölgede ithal kömüre dayalı termik santral için seçilmesi kamu yararına uygun değildir.

Ayrıca, ülkemiz enerji politikaları açısından, doğalgaz ithalinde yaşanan sorunlar ve tıkanıklıklar sonunda dışa bağımlılığın yarattığı sıkıntılar (zamlar, kesintiler vb) ortada iken, ithal kömüre dayalı termik santrallerin, ülke enerji ihtiyacının karşılanmasında uzun vadede yararlı olup olmayacağı da sorgulanmalıdır.

### Mimarlar Odası İzmir Şubesi Yönetim Kurulu

## KENTSEL EKOLOJİ VE YAŞANABİLİR KENT SEMPOZYUMU

Canlılar ve onları çevreleyen, canlı ve cansız ortam ekosistemi oluşturmaktadır. Bu anlamda ekoloji, çevre kavramından daha geniş bir tanımlamayı içermektedir. Canlılara en iyi yaşam koşullarını sağlamak, çağdaş kent ortamlarında, doğal çevrenin, tarihsel kültürel varlıkların korunarak devamlılığını sağlamak, sürdürülebilirlik anlayışının tanımıdır. Yaşadığımız kent İzmir’de kentleşme sürecinde bu kavramların kentsel gelişmelerle olan ilişkisine baktığımızda;

Sanayileşmeye dayalı göçlerle hızlanan kentleşme hareketleri İzmir’in fiziksel, sosyal, kültürel, ekonomik olarak değişimine neden olmuş, bu değişim kent mekânının günümüzdeki düzensiz formunu ve dokusunu oluşturmuştur. Teknolojik gelişmelerin sosyal ve ekonomik yapıyı değiştirmesi, fiziksel yapıyı önemli ölçüde değiştirmiştir. Hızlı büyüme, göçe dayalı nüfus artışı kentsel alan gereksinimini önemli ölçüde artırmaktadır. Bu süreç denetimsizlik ve plansızlıkla bütünleştiğinde, aşırı yapı yoğunlukları, sosyal ve teknik altyapıda yetersizlik ve yaşam destek sistemleri ile tarihsel ve doğal çevrenin tahribine, bozulmasına neden olmuştur. Günümüzde İzmir kentinin mekânsal yayılımı, tarım, orman alanları, su havzaları, doğal ortamlar, sit alanları, kıyılar gibi doğal eşiklere dayanmış, yer yer bu eşikler aşılmaya başlamıştır.

### İZMİR’İN EKOLOJİK- DOĞAL DEĞERLERİ

1950’li yıllarda İzmir kentinde, Bornova - Pınarbaşı ovasının tarım alanları, Çiğli ova kesimi, Narlıdere ve İnciraltı, Güzelbahçe alüvyon düzlüklerinin tarım alanları, Yeşilyurt, Balçova, Buca, Yamanlar kuşaklarının orman ve fundalık - makilik alanlardan oluştuğu, kıyıların henüz yüksek katlı apartmanlarla dolmamış olduğu görülmektedir. Bostanlının büyük bölümü Gediz Deltasının devamı olan sulak alan özelliklerini henüz korumaktadır. Bornova Naldöken çevresi Zeytin alanlarıyla, Kemalpaşa Ovası, Nif Havzası dikili tarım alanlarıyla, Gümüldür, Ürkmez kuşağı narenciye alanları ve üretimi ile ülke ekonomisine çok önemli katkılar yapmaktadır. İzmir merkez kent sınırları içinde, Konak Kültürpark, İnciraltı-Narlıdere bölgesi, Çiğli Gediz Deltası - Kuş Cenneti, Bornova Çiçekliköy çevresi ve Belkahve başlıcaları olmak üzere toplam 16.160 ha Doğal Sit olarak tescil edilmiş alan bulunmaktadır.

İzmir Büyükşehir Belediyesi’nin 5216 sayılı kanunla belirlenmiş yeni sınırları içinde de (50km’lik yarıçapı olan alanda) yaklaşık 72.000 ha. Doğal Sit alanı vardır.

### İZMİR’DE KENTSEL GELİŞMENİN EKOLOJİK DOĞAL ALANLAR ÜZERİNDEKİ ETKİSİ

1950 de 230 bin olan kent nüfusu günümüzde 2.650.000 kişiye, Büyükşehir sınırları içinde ise 3.200.000 kişiye ulaşmıştır. 1950 lerin ikinci yarısından itibaren artan göç ve plansız gelişmeler sonucunda 2000 yılına kadar geçen süreçte, Bornova ve Pınarbaşı Ovaları tamamen yapılaşmaya açılmış, Kemalpaşa Nif havzası, sanayi gelişmeleri ile dolmuş, Yeşilyurt sırtları Üçkuyular çevresi tamamen yapılaşmıştır.

İnciraltı-Narlıdere kesimi sürekli yapılaşma baskısı ve girişimleri ile karşıkışıyadır. Teleferik yamaçları Orman sınırlarında ve orman sınırlarını zorlayan konut gelişmeleriyle fiziki değişime uğramıştır. Kordon ve Güzelyalı kıyıları dolgu yapılarak ulaşım amaçlı kullanıma açılmıştır. Güzelbahçe tarım alanları mevzi planlarla yapılaşmaya açılmış, Buca sırtlarında makilik-fundalık alanlar tamamen yapılaşmış, Gaziemir tarım alanları havaalanı ve Serbest Bölge gelişmeleri ile dönüşüme uğramıştır. Bornova Naldöken kesiminde zeytinlik alanlar toplu konut gelişmeleri ile yapılaşmış, Çiğli Gediz deltasının doğu kesimini oluşturan sulak ortam Mavişehir, Atakent toplu konut alanları ve Organize Sanayi Alanı ile planla yapılaşmıştır. İmar afları sonunda kentin çeperlerinde yeralan doğal yamaçlar niteliksiz, her türlü kentsel sosyal ve teknik altyapıdan yoksun gecekondu yerleşimleriyle dolmuştur. Gecekondu alanlarının kentin planlı alanlarına oranı yaklaşık %50 ye ulaşmıştır.

Küçük Menderes havzası Tahtalı Barajı ve baraj havzası dışında kentsel ve sanayi gelişmeleri ile yapılaşmaya açılmıştır. Gümüldür - Ürkmez kuşağındaki Narenciye alanları ve kıyılar niteliksiz ikinci konut gelişmeleriyle özelliklerini tamamen kaybetmişlerdir. Naldöken ve Işıkkent’te taş ocakları ve çimento tesisleri kurulmuş, doğal ortam kirletici fonksiyonlarla büyük



oranda değişime uğramış bozulmuştur. Aliağa bölgesi demir çelik, gübre tesisleri, gemi söküm ve petro kimya tesisleri ile ağır sanayi bölgesi olarak gelişmiştir. Bu çevre felaketleri yetmiyormuş gibi Aliağada şimdi de ithal kömüre dayalı termik santral kurulması girişimleri gündemdedir. Bütün bu gelişmeler, çoğunlukla mevzi imar planlarının kararıyla, ekolojik ve bilimsel duyarlılıktan uzak kentleşme politika ve uygulamalarının sonucudur, bir başka ifade ile plansız kentleşmenin kaçınılmaz sonucudur. Kuşkusuz bu gelişmeleri planlı olarak yönlendirme çabaları da vardır. Özetle 1955 nazım planları, 1973 nazım planları, 1989 nazım planları bütün duyarlılık ve kararlarına rağmen kentte istenilen yönlendirici rollerini sağlamamışlar, ya da bu planlarda uyulmamıştır. Özetle sıralanan kentsel gelişme ve kararlar, İzmir kentinin eko sistemlerini ve yaşam destek alanlarını büyük oranda olumsuz olarak etkilemektedir. Sonuçta İzmir'de kişi başına düşen aktif yeşil alan miktarı son 8-9 yılın çabalarıyla 1,5 m<sup>2</sup>'den 4.5 m<sup>2</sup>'ye çıkarılabilmektedir. Olması gereken ise enaz 10 m<sup>2</sup>'dir kişi başına.

### **Sonuç yerine birkaç saptama;**

Yine özetle, sıralanan gelişmeler ve geline aşamalardan sonra 2000 yılından günümüze kadar, İzmir iki önemli plan kademesini tarihinde ilk kez tamamlayarak sahip olmuştur. 1/100000 ölçekli İzmir Planlama Bölgesi Çevre Düzeni planı ve İzmir Büyükşehir Belediyesiince yapılarak onanan 1/25000 ölçekli İzmir Kentsel Bölge Nazım İmar Planı, kentin 2030 yılına kadar gelişimini tanımlamaktadırlar.

Nazım Planın temel stratejisinde de vurgulandığı gibi, günümüzde İzmir kentinin asıl problemi, kentin nereye ve nasıl büyüyeceği değildir. Problem, kültürel ve doğal değerlere saygılı olarak kentin yapılaşmış alanlarının, mekânsal kalitesi ve standartları yüksek, sosyal ve teknik altyapısı yeterli, güvenli, sağlıklı olarak geliştirilmesi sorunudur.

Yapılması gereken ise, onaylı üst ölçek planların temel stratejilerine uygun olarak, alt ölçek ve uygulama planlarında hızla tamamlanmasıyla planların yönlendirici, denetleyici, işlevinin hayata geçirilmesinin sağlanmasıdır.

Kuşkusuz bütün planlama kademelerinde kentin ekolojik değerlerine saygılı, bu değerleri gözetten, koruyan ve yaşam ortamlarının geleceğini güvenceye alan bir duyarlılığın kararlılıkla sürdürülmesi temel stratejilerden olmak zorundadır.

Kentin ekosistem özelliklerini oluşturan değerlere saygılı kentsel gelişmelerin, enerji etkin mimarilerle, güneş ve iklim verilerini gözetten yapılaşma ile desteklenmesi, yaşanabilir kent mekanına ulaşabilmeyi olanaklı kılacaktır.

İzmir'de henüz; ihtiyaç duyduğu enerjiyi rüzgâr ve güneşten kendisi üretebilen, geri dönüşümü olan yapı malzemelerini kullanan, güneş ışığından maksimum yararlanarak doğal havalandırma ve mikroklimatik özelliklere sahip, atık sularının geri dönüşümünü sağlayabilen mimari tasarımlardan ve yapılardan örnekler izleyemiyoruz.

Bu yetersizliğin nedeni tasarım sorunu olmayıp, bu nitelikte yapılara yatırım yapılmamasıdır. Ancak doğal kaynakların sınırlılığı nedeniyle dünyada izlenen gelişmelerde olduğu gibi, üst ölçek kararların yansira sıraladığım bu özelliklere sahip mimarilerle gelecek kuşaklara daha kaliteli ve sağlıklı yaşam ortamları sunulabilecektir.

Sağlıklı bir kent dokusu, kentin yapıları, ulaşım sistem ve ulaşım arterleri, açık ve yeşil alanlar arasında dengeli bir ilişkinin kurulabilmesiyle oluşabilir. Kentsel ilişkiler, bina formları, mekân organizasyonu, malzeme seçimleri yenilenebilir enerji kullanımı, su, hava ve atıkların geri dönüşümünün sağlanabilmesi geleceğin sağlıklı kentinin özellikleri olacaktır.

Tek Başına bir mimari yapıdan, sokağa, mahalleye, ilçeye kente, bölgeye ve havzaya, bütün yaşam çevresine tutarlı ve bilimsel temelli politikalar ile kesintisiz ve ödünsüz olarak ekolojik duyarlılıkla bakmak zorundayız. Aksi halde yaşanmakta olan iklim değişiklikleri'nin olumsuz sonuçları bu duyarlılığı zorunlu olarak bizlere öğretecek ancak geç olacaktır.

### **Hasan Topal**

#### **Mimarlar Odası İzmir Şubesi Yönetim Kurulu Başkanı**

Bu rapor 07.11.2008 tarihindeki Ege Üniversitesi Coğrafya Bölümü'nde düzenlenen Kentsel Ekoloji ve Yaşanabilir Kent Sempozyumu'nda Hasan Topal tarafından sunulmuştur.

Şubat 2009



## 2009 YEREL SEÇİMLERİNE DOĞRU İZMİR KENTİNE DAİR ÖNERİLER - TALEPLER - BEKLENTİLER

Mimarlar Odası İzmir Şubesi 29 Mart 2009 tarihinde yapılacak olan yerel seçimlere yönelik olarak “2009 Yerel Seçimlerine Doğru İzmir Kentine Dair Öneriler - Talepler - Beklentiler” başlıklı raporu 18 Şubat 2009 tarihinde basın toplantısı ile kamuoyuna duyurdu. Aday olan siyasi parti temsilcileri, belediye başkan adayları, yerel meclis adayları, üyelerimiz ve kamuoyuna sunulmak üzere hazırlanan rapor nasıl bir İzmir olması gerektiğini ilgilere aktarmaktadır.

### PLANLI İZMİR

Sağlıklı, güvenli kentleşmenin, standartları yüksek kentsel yaşam alanlarının ve kentsel çevrenin oluşturulması, tarihsel, doğal, kültürel değerleri ve yaşam destek sistemlerini gözetilen bir mekansal gelişmenin sağlanabilmesi bu değerlere önem veren kentsel planlama ve plana saygılı politikalar ile olanaklıdır. İzmir Büyükşehir Belediyesi tarafından 2007 yılında İzmir Kentsel Bölge Nazım İmar Planı onanmış ve yürürlüğe girmiştir. Kent 1973 yılından günümüze ilk kez bütünü kapsayan bir plana kavuşmuştur. Ancak planların hazırlanması kadar, alt ölçek planlarla desteklenerek uygulanabilirliğinin ve yönlendirici işlevinin sağlanması da çok önemlidir. Bu kapsamda İzmir kentinin 1/5000 ölçekli Nazım İmar Planları'nın ve 1/1000 ölçekli Uygulama İmar Planları'nın, Nazım Planı'nın ana kararları doğrultusunda süratle tamamlanması gereklidir. Planlamanın “katılım” ilkeleri gözetilerek, karar süreçlerinde Belediye Meclisi ihtisas komisyonlarına, Mimarlar Odası (ve ilgili odaların) temsilcisinin katılması sağlanmalıdır.

Kent yöneticilerinin ve yönetime talip olan adayların; plana ve planlamaya saygılı olması, Nazım Planda, plan ara kararlarını olumsuz etkileyecek noktasal değişikliklerden, zorunluluk ve kamu yararı olmadıkça kaçınmaları ve planlı kentleşme ilkesini benimsemeleri beklenmektedir.

## ULAŞIM MASTER PLANI

Kentin Nazım İmar Planı ile uyumlu olarak (Büyükşehir Belediyesi Kanunundaki tanımı ile) Ulaşım Ana Planı, kent içi ulaşım - dolaşım işlevinin seçeneksiz çözüm yoludur. İzmir Büyükşehir Belediyesi'nce ulaşım ana planı çalışmalarının başlatıldığı ve tamamlanma aşamasına geldiği bilinmektedir. Yapılmış olan, yolculuk taleplerine yönelik analiz ve anketler ile araştırmaların sonuçlarına göre ortaya çıkan bulguların, İzmir kent içi ulaşım planlamasında raylı sistemleri öne çıkaran politikalarla birleştirilmesi esastır. Raylı sistemler, İzmir Körfezi'nde deniz ulaşımı ve otobüs ulaşımı sistemlerinin entegre edildiği temel bir yaklaşımla ulaşım ana planı önerilerinin programlanması ve uygulamaya geçilmesi kentin mekansal gelişmesinin yönlendirilmesinde çok önemli bir araç olacaktır. Kent içi toplu ulaşım projeleri için gerekli olan finansal kaynaklar Körfez Tüneli - Köprüsü gibi gerekliliği ve önceliği olmayan konulara harcanmamalıdır. Diğer yandan, projeleri ve koridorları hazır olup inşaatları başlamış ve belli aşamalara gelmiş bulunan, Üçyol - Üçkuyular hattı, E.Ü. Bornova hattı Metro inşaatının ve Aliağa - Menderes Hızlı Banliyö inşaatının süratle tamamlanarak kentiçi ulaşımının rahatlatılması sağlanmalıdır. Kentte yeraltı ve yerüstü otoparklar çoğaltılmalı, raylı sistem ana istasyonları otoparklarla desteklenmelidir. Toplu ulaşımın yaygınlaştırılmasının yanında, yaya yolları ve bisiklet yolları geliştirilerek, otomobil bağımlılığının azaltılmasına yönelik proje ve uygulamalar yaşama geçirilmelidir. Yerel yönetimlerce, metropoliten kentlerin ulaşım gereksinimlerinin ve sorunlarının, bir plana dayalı raylı toplu ulaşım sistemlerinden başka çözümü olmadığı bilinmelidir.

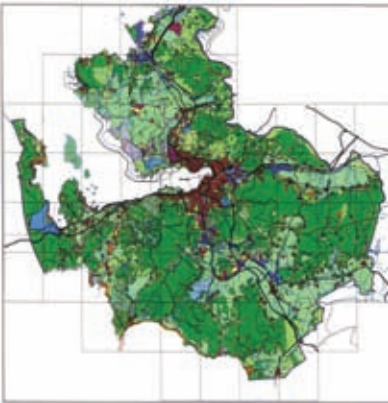



### AVRUPA KENTSEL ŞARTI VE MİMARLIK POLİTİKASI

Yerel yönetimler için bir rehber niteliğinde olan ve Avrupa Konseyince Mayıs 2008'de kabul edilen AVRUPA KENTSEL ŞARTINDA tanımlanan ilkeler özümsemeli, bu ilkelerin yerel olanak ve potansiyellerle zenginleştirilip uygulanabilir bir programının hazırlanması yerel yönetim politikası olarak benimsenmelidir.

Kentlerin ve yerleşimlerin, okunabilmesinde, algılanabilmesinde, o kentin mimarisi ve yapıları en belirleyici öğelerdendir. Bir başka ifadeyle kentler dünyaya mimarileri ile yansımaktadır.

Bu bağlamda Avrupa Kentsel Şartı'nda;

Madde 77 "Kentlerimizi ve kasabalarımızı bilgi, kültür ve sanat yuvaları haline getirme amacımızın, onların mimari güzelliklerini dikkate almadığımız takdirde saygınlıktan yoksun kalacağının farkındayız."

Madde 78 "Bu bağlamda, kentsel peyzajlarımızın son elli yılda çok kez üst düzeyde bir mimari kalite endişesi duyulmadan geliştiğinin farkındayız. Kent çevresindeki peyzajların pek çoğunu ihmal ettik ve kentlerimizin ve kasabalarımızın eteklerini ruhsuz ve yaratıcılıktan uzak bir ticari kentsel planlamaya terk ettik. Bu nedenle, mekansal gelişmemizde mimarlık boyutunu daha fazla dikkate almak ve karar vericilerde ve kentlerde canlı bir mimari kültürün gelişmesini teşvik etmek istiyoruz."

Madde 79 "Kentlerimizle, kasabalarımızla ve onların kültürü ile olduğu kadar mimarileri ile de gurur duymak arzusundayız." İfadeleri yer almaktadır.

Vurgulanan bu hedeflerin İzmir'de de yerel yönetimlerce benimsenmesi, kentleşmeye dair uygulamalarında bu yönlendirici ilkeleri gözeten bir yerel mimarlık politikasının oluşturulması, bu politika kapsamında Mimarlar Odası ile birlikte ortak programlar gerçekleştirilerek, İzmir'de bütün kentlilerin gurur duyacağı bir mimari düzeye ulaşmak amaçlanmalıdır.

### KENTSEL SAĞLIKLAŞTIRMA-YENİLEME

Kentsel Standartları Yetersiz Gecekondu Alanları

İzmir'in kentleşme sürecinde, özellikle 1950-2000 yılları arasında, göç olgusuna dayalı hızlı nüfus artışının, denetimsizlik ve plansızlıkla bütünleşmesi sonucunda, kentin yerleşime uygun alanlarının yaklaşık yarısı 2-3-4 katlı gecekondu tarzında yapılaşmıştır.

Barınma ve konut ihtiyacını karşılayacak, sürekliliği olan politikaların yokluğu, kentin potansiyel gelişme alanlarının niteliksiz, güvensiz yapı stoklarıyla işgali sonucunu doğurmuştur.



Süreç içinde imar affı uygulamalarıyla da desteklenen bu gelişme, kentin çevresinde, başta deprem riski olmak üzere her türlü güvenlikten, sosyal, kültürel ve kentsel teknik altyapıdan yoksun yerleşim alanları olarak şekillenmiştir.

Mekansal gelişmenin özetlenen fiziki ve sosyal yapısı kapsamında, İzmir kentinin öncelikli problemi; kentin ne yöne ve nasıl büyüyeceği değil, mevcut yapılaşmasını tamamlamış gecekonduların ve mevcut yapı stokunun nasıl daha yüksek standartlı ve güvenli yaşam alanlarına dönüştürüleceği, kentsel olanaklara herkesin kolayca erişiminin nasıl sağlanabileceği sorunudur.

Özetle tanımlanan problemin çözümü, sürekliliği olan tutarlı politikalarla ele alınarak kent yenileme, sağlıklılaştırma programlarının geliştirilmesiyle olanaklıdır.

Ancak kentsel yenileme, sağlıklılaştırma, kentsel altyapısı yetersiz olan bölgelerde, çok titiz ve ayrıntılı analizlerle oluşturulacak strateji, yöntem ve araçlarla yaşama geçirilmelidir. Bu sürecin genel geçer bir yöntemi yoktur, her alanın, her bölgenin, her sosyal tabakanın kendine özgü modellerinin geliştirilmesi esas olmalıdır.

Yerel yönetimlerce yenileme - sağlıklılaştırma programlarında temel ilke olarak yenilecek bölgelerde yaşayanları yerinden etmeyecek ve o bölgelere daha yüksek yapı ve nüfus yoğunlukları öngörmeyecek yaklaşımlar benimsenmelidir.

## **DOĞAL KÜLTÜREL MİRASININ KORUNARAK YAŞATILMASI**

İzmir kentinin sahip olduğu doğal, kültürel ve mimarlık mirası değerlerinin korunarak yaşatılması, yeniden kente kazandırılması yerel yönetimlerin öncelikli programlarından olmalıdır. Son yıllarda Büyükşehir Belediyesi ve Konak, Karşıyaka İlçe Belediyelerince bu konuda önemli çalışmalar yapılmaktadır. Agora Arkeolojik Sit Alanında, kazılara finansman sağlanmasının yanı sıra, sit alanı üzerindeki yapıların kamulaştırılıp yıkılmasıyla, Agora'nın İkiçeşmelik Caddesi'yle buluşması ve daha kolay erişim ve algılanması sağlanmaktadır. Kemeraltı'nda sokak sağlıklılaştırma, cephe bakım - onarımlarının yapılması, Kadifekale'nin restorasyonu vb. uygulamalar, tarihi sit alanı Konak Meydanı ve Kordon'daki yaya öncelikli kentsel düzenlemeler, kent kültürünün oluşmasına ve kent belleğinin korunmasına yapılan büyük katkılardan olup aynı zamanda bir yerel yönetim sorumluluğudur.

İzmir Büyükşehir Belediyesi'nin sınırları içinde çok sayıda antik yerleşme ve ören yeri bulunmakta birçoğunda arkeolojik kazılar sürmektedir. Bütün bu bilimsel kazılar, araç - gereç, finansman vb. destek programları artırılarak sürdürülmelidir.

Kentimizin sahip olduğu ve dünya ölçeğinde önemli sulak alanlardan olan Gediz Deltası Kuş Cenneti doğal ortamlarının titizlikle korunmasının, Bayraklı Atatürk Ormanı,





İnciraltı, Bornova Çiçekliköy gibi doğal sit alanlarının korunmasının ulusal ve evrensel bir sorumluluk olduğu bilinmelidir.

Kamunun ve yerel yönetimlerin mülkiyetinde bulunan, tescilli mimarlık mirası yapıların restorasyonu, bakım onarımları yapılarak sosyal, kültürel mekanlar olarak kent yaşamına kazandırılması, Havagazı Fabrikası'nın Restorasyonu ve Üçkuyular Trolleybüs Deposu alanının Ahmed Adnan Saygun Sanat Merkezi olarak geliştirilmesi gibi, kentin kültür sanat mekanlarıyla zenginleştirilmesi, sürekliliği olan bir yönetim politikası haline getirilmeli, kent tarihsel - kültürel geçmişi ve değerleriyle barışık olarak yönetilmelidir.

## İZMİR'DE MERKEZİ İDARENİN UYGULAMALARI

### TOKİ Uygulamaları

Konut konusu analiz edildiğinde, İzmir metropoliten alanında konut azlığı değil, var olan ve yapılmakta olan konutların niteliği sorunu ortaya çıkmaktadır. Bu bağlamda İzmir Büyükşehir Belediyesi sınırları içinde ve dışında, TOKİ'nin mimari proje elde etme yöntemlerinin ve mimari tasarım niteliklerinin sorgulanması gerekmektedir. Toplu konut alanlarının yer seçiminde ve uygulamalarında Nazım İmar Planı kararlarının gözetilmesi, yerleşimlerle fiziki bağının bulunmasına özen gösterilmesi, yöresel ve çevresel değerlere duyarlı, nitelikli mimari tasarımlarla yapılacakları çevreye ve bölgeye bir değer katmaları da amaçlanmalıdır.

### Efemçukuru Altın Madeni İşletmesi

İzmir güney aksında yer alan ve İzmir Körfezi, Doğanbey Körfezi, Menderes ile Urla yerleşkelerinin çevrelediği bölge İzmir kentinin su kaynakları kuşağı olarak gelişmiştir. 1/25000 ölçekli İzmir Kentsel Bölge İmar Planı'nda "Su Kaynakları Zonu" olarak tanımlanan bölge içinde, Tahtalı Barajı, Ürkmez Barajı, Seferihisar Barajı, Gelinalan Barajı, Balçova Barajı ile beş adet gölet yer almaktadır. Bölgede ayrıca 20 milyon m<sup>3</sup> hacminde Çamlı Barajı da projelendirilmiş olup batı aksı İzmir için önemli bir su kaynağı olarak DSİ ve İZSU programlarında yer almaktadır. Küresel iklim değişiklikleri bağlamında su havzalarının ve su kaynaklarının korunması yaşamsal önem kazanmıştır.

Kentin su potansiyeli açısından çok önemli olan bölgede, Efemçukuru Köyü'nde altın işletmesi için Çevre Bakanlığı'nca ÇED uygun görüşü verilmiştir. İzmir kentinin halk sağlığı ve çevre sağlığı açısından son derece tehlikeli olan, Efemçukuru'nda altın madeni işletilmesinden biran önce vazgeçilmeli, bölgenin su, orman, tarım (üzüm, zeytin)



gibi yaşam destek sistemlerine zarar verilmemelidir. İzmir kenti sağlığı her değerın üstündedir, yerel yönetimler bu olumsuz gelişmelere karşı tutumlarını kararlılıkla sürdürmelidirler.

### **Aliağa'da İthal Kömüre Dayalı Termik Santral Kurulması Girişimi**

İzmir Aliağa İlçesi, demirçelik tesisleri, gübre tesisleri, gemi söküm tesisleri, petro kimya tesisleri, petrol rafinerisi, hurdalıklar gibi çok sayıda çevre kirliliği yaratan sanayi gelişmeleri ile kapasitenin üstünde doluluk oranına erişmiştir.

Başta İzmir Metropol kenti olmak üzere bölgede 3 milyondan fazla nüfus barındıran yerleşmeler, Gediz ve Bakırçay gibi dünya ölçeğinde önemli tarım havzaları, Uluslararası öneme sahip Kuşçenneti Sulak Alanı, ve çok sayıda doğal, kültürel ortamlar yer almaktadır.

Özetle tanımlanan değerlerin bulunduğu bölgenin ortasına, Aliağa Çakmaklı, Horozgediği mevkiine şimdi de ithal kömüre dayalı termik santral kurulması amacıyla planlama girişimleri yürütülmektedir.

İzmir Kenti'nin hava kirliliğine, Aliağa'da bulunan mevcut tesislerin yol açtığı, bilimsel raporlarla da tespit edilmiştir. Mevcut hava ve çevre kirliliği yaratan tesislerin halk sağlığı için yarattığı tehlike ve sorunlar henüz giderilmemişken, bölgede ithal kömüre dayalı termik santral yapılması kabul edilemez.

Sağlıklı, güvenli bir kentleşme için insan ve çevre sağlığına duyarlı, karar ve politikalar belirlenerek uygulanmalıdır. İthal kömüre dayalı termik santral kurulması yerine, kent nazım planının önerisi olan, temiz enerji kaynaklarından rüzgar enerjisi potansiyelinin yaşama geçirilmesi benimsenmelidir. Yerel yönetimler ve merkezi idare sürdürülebilir bir gelecek için temiz hava, su, toprak gibi yaşam kaynaklarının korunmasına önem vermek zorundadır. Termik santralin yarattığı kirlilik nedeniyle Yatağan'da zaman zaman halka sokağa çıkmayın uyarıları yapıldığı unutulmamalıdır.





### KENTLİ HAKLARI

Avrupa KentSEL Şartı ve Avrupa Kentli Hakları Deklarasyonlarında kentin her şeyden önce kentte yaşayan insanlar için düzenlenmesi, yerel ve merkezi yönetimlere öncelikli olarak önerilmektedir.

İzmir kent merkezinde sınırlı bir alanda yapılan tespit çalışmasında ulaşılan verilerin çarpıcılığı ve ilginçliği ortadadır.

Kentsel gelişme ve büyüme sürecinde, yalnızca yayaların olması gereken kaldırımlar, parklar, yaya yol ve alanları, araçlar, büfeler, seyyar satıcılar, restoran ve kafeler tarafından işgal edilmekte yaya erişimi engellenmektedir.

Kent mekanlarının düzenlenmesinde insanı esas alan ve hedefe ulaşırken göz önünde bulundurulması gereken standartların titizlikle uygulanması ve yaygınlaştırılması benimsenmelidir.

### AVRUPA KENTLİ HAKLARI DEKLARASYONU

Aşağıda belirtilen hakların gerçekleşmesi bireylerin, dayanışma ve sorumlu hemşeriliğe ilişkin eşit yükümlülükleri kabul etmesine bağlıdır. Avrupa yerleşimlerinde yaşayan kent sakinlerinin sahip olduğu haklar;

1-Güvenlik: Mümkün olduğunca suç, şiddet ve yasa dışı olaylardan arındırılmış emin ve güvenli bir kent;

2-Kirletilmemiş, Sağlıklı Bir Çevre: Hava, gürültü, su ve toprak kirliliği olmayan, doğası ve doğal kaynakları korunan bir çevre;

3-İstihdam: Yeterli istihdam olanaklarının yaratılarak, ekonomik kalkınmadan pay alabilme şansının ve kişisel ekonomik özgürlüklerin sağlanması;

4-Konut: Mahremiyet ve dokunulmazlığının garanti edildiği, sağlıklı, satın alınabilir, yeterli konut stokunun sağlanması;

5-Dolaşım: Toplu taşıma, özel arabalar, yayalar ve bisikletliler gibi tüm yol kullanıcıları arasında, birbirinin hareket kabiliyetini ve dolaşım özgürlüğünü kısıtlamayan uyumlu bir düzenin sağlanması;

6-Sağlık: Beden ve ruh sağlığının korunmasına yardımcı çevrenin ve koşulların sağlanması;

7-Spor ve Dinlenme: Yaş, yetenek ve gelir durumu ne olursa olsun, her birey için, spor ve boş vakitlerini değerlendirebileceği olanakların sağlanması;

8-Kültür: Çok çeşitli kültürel ve yaratıcı etkinlikler ve uğraşlara erişim ve katılımın sağlanması;

9-Kültürler Arası Kaynaşma: Geçmişten günümüze, farklı kültürel ve etnik yapıları barındıran toplulukların barış içinde yaşamalarının sağlanması;

10-Kaliteli Bir Mimari ve Fiziksel Çevre: Tarihi yapı mirasının duyarlı bir biçimde restorasyonu ve nitelikli çağdaş mimarinin uygulanmasıyla, uyumlu ve güzel fiziksel mekanların yaratılması;

11-İşlevlerin Uyumu: Yaşama, çalışma, seyahat işlevleri ve sosyal aktivitelerin olabildiğince birbiriyle ilintili olmasının sağlanması;

12-Katılım: Çoğulcu demokrasilerde; kurum ve kuruluşlar arasındaki dayanışmanın esas olduğu kent yönetimlerinde; gereksiz bürokrasiden arındırma, yardımlaşma ve bilgilendirme ilkelerinin sağlanması;

13-Ekonomik Kalkınma: Kararlı ve aydın yapıdaki tüm yerel yönetimlerin, doğrudan veya dolaylı olarak ekonomik kalkınmaya katkı konusunda sorumluluk sahibi olması;

- 14-Sürdürülebilir Kalkınma: Yerel yönetimlerce ekonomik kalkınma ile çevrenin korunması ilkeleri arasında uzlaşmanın sağlanması;
- 15-Mal ve Hizmetler: Erişilebilir, kapsamlı, kaliteli mal ve hizmet sunumunun yerel yönetimi, özel sektör ya da her ikisinin ortaklığıyla sağlanması;
- 16-Doğal Zenginlikler ve Kaynaklar: Yerel doğal kaynak ve değerlerin; yerel yönetimlerce, akılcı, dikkatli, verimli ve adil bir biçimde, beldede yaşayanların yararı gözetilerek, korunması ve idaresi;
- 17-Kişisel Bütünlük: Bireyin sosyal, kültürel, ahlaki ve ruhsal gelişimine, kişisel refahına yönelik kentsel koşulların oluşturulması;
- 18-Belediyelerarası İşbirliği: Kişilerin yaşadıkları beldenin, beldeler arası ya da uluslararası ilişkilerine doğrudan katılma konusunda özgür olmaları ve özendirilmeleri;
- 19-Finansal Yapı ve Mekanizmalar: Bu deklarasyonda tanımlanan hakların sağlanması için, gerekli mali kaynakları bulma konusunda yerel yönetimlerin yetkili kılınması;
- 20-Eşitlik: Yerel yönetimlerin; tüm bu hakları bütün bireylere cinsiyet, yaş, köken, inanç, sosyal, ekonomik ve politik ayırım gözetmeden, fiziksel veya zihinsel özürlerine bakılmadan; eşit olarak sunulmasını sağlamakta yükümlü olması.

### YAYA YOLLARI\* YAYALARINDIR

- Bütün kentsel yerleşim alanlarında gereği kadar ve standartlara uygun güvenli yaya yolları, bir yaya hakkıdır.
- Motorlu araç ve her türlü fiziki engellerin (direk, tabela, ağaç ve alçak dalları, dikenli bitki ve teller) insani ölçü ve rizikoları göz ardı edilmeksizin yayalara özellikle görme engellilere güven içinde yürütme olanağı sağlanarak yeniden düzenlenmesi, yaya mekanlarının herkes tarafından eşit kullanılabilir hale getirilmesi,
- Yaya yollarında insani ve hijyenik koşullar dikkate alınarak yerleşik çöp bidonu ve çöpsü atıklardan arındırılması,
- Yaya yollarına ve yayaların üstüne toz, çamur ve kirli su sıçramasına önlem getirilmesi,
- Yaya geçitlerinde geçiş üstünlüğünün yayalara ait olması evrensel gerçeğinden yola çıkarak yayalara uygarca ve gereksindiği kadar geçit düzenlenmesi,
- Bütün geçitlerde yaya geçidi, çizgi ve levhaların bulundurulması,
- Okul ve çevrelerindeki bütün yollarda, hız kesici tümsek ve hız indirimi levhalarının bulundurulması ve bu alanlarda denetimlerin eksiksiz sürdürülmesi,
- Işıklı kavşaklarda geçiş sürelerinin yaya, insan, çocuk, yaşlı, hamile, çocuklu ve özür-lülere dikkate alınarak düzenlenmesi,
- Flaşöre (yanıp-söner) çevrilmiş kavşaklarda, yayalara güvenceli geçiş sağlayan yeşil ışık yakma düğmeleri sağlanması,
- Alt ve üst yaya geçitlerinde, özellikle yaşlı ve özür-lülere için uygun eğimli yol, yürüyen merdiven ya da asansör olanaklarının geliştirilmesi,
- Araç trafiğinden arındırılmış güvenli yürüme, alışveriş ve dinlenme alanlarının oluşturulması,
- Ve bu yaya alanlarına uyumlu bitki, ağaç ve sanatsal yapıtlarla görsel çekicilik kazandırılması, sürekli olarak atıklardan arındırılması, güvenli aydınlatılması, onarımlarının da insan varlığı göz ardı edilmeden uygun zamanlarda yapılması,
- Yayaların bütün yürüme alanlarının el, kol, baş boyutlarında kesici metal, dikenli tel, tuzak çöküntü ve uçurumsu kot farklılıklarından arındırılması,

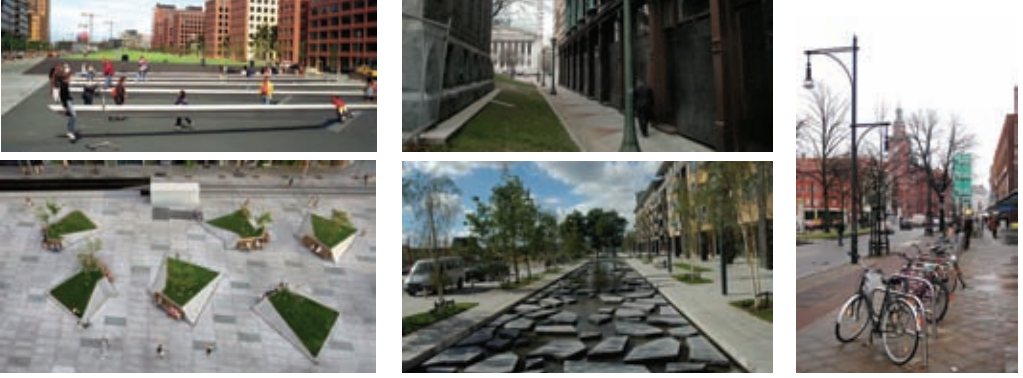

- Kentlerin en devingen gerçek sahipleri olan, insanlar arasındaki iletişimi artıran, kent- sel kültüre katkıda bulunan yaya için sağlıklı yeşil kuşaklar, park ve bahçeler, çocuk- lara güvenli oyun, spor, gezinti, dinlenti ve izlenti-seyir alanları düzenlenmesi,
- Kentlerin yaşayan hücresi, yaya yukarıdaki maddelerde belirtilen hakların yasal ko- ruyucusudur. Yerel yönetimler, yaya haklarını gözetmek, suç duyurularını değerlendirm- ekle sorumludurlar.

\*Yaya Hakları Derneği Tüzüğü'nden alınmıştır.

### YAYA YOLLARI DÜZENLEMELERİ

Yaya yolları ve diğer kamusal alanlar toplumun her kesiminin yararlanabildiği mekan- lardır.

- 1- Yayaların güvenliği ve hareket özgürlüğü sağlanmalıdır. Bu amaçla ulaşımda yüksek kot farklılıklarının basamak yerine rampalarla aşıldığı, tekerlekli iskemle kullananların geçiş ve dönüşünü engelleyecek bariyerlerin kullanılmadığı düzenlemelere gidilmeli- dir.
- 2- Yaya ve taşıt ulaşımının kesiştiği noktalarda önlemler alınmalı ve yaya ulaşımına ön- celik tanınmalıdır.
- 3- Kavşak ve dönüşleri, düzey ve kullanım farklılaşmalarını söz konusu olduğunda (bu alanlara yaklaşırken) yüzey kaplama malzemesinde yapılan renk ve doku değişiklikleri ile özellikle görme engelliler uyarılmalıdır.
- 4- Yer kaplama malzemesi seçiminde sağlamlığa, yüzeyin düzgünlüğüne, kaymayan ve parlamayan malzemeye öncelik verilmelidir.
- 5- Yaya yollarında suyun birikmesine engel olacak drenaja önem verilmelidir. Su dol- malarını engellemek için drenaj ızgaraları yapılmalıdır.
- 6- Görme engelliler için, bulunduğu yerin niteliğini belirtmek üzere bahçe yollarında malzeme farklılıkları yapılabilir.
- 7- Sosyal kontrol sağlamalıdır. İssiz mekanlar yerine insan ilişkilerinin canlı olduğu noktalar güvenliği pekiştirir. Gece karanlığa karşı da önlem alınmalıdır.
- 8- Yollarda bağlantı eksikliği, sapalılık, yapısal ya da başka bazı elemanlar (direkler, lev- halar, ...) aşırı dik geçitler yayaların hareket kabiliyetini engeller. Bu yüzden yaya yol- larını özendirici önlemler almak gereklidir.



### BAKIM-SERVİS MALZEME SEÇİMİ

- 1- Yayalara ait alanların çevresinde konumlanan konut-ticaret gibi işlevlerin yüklem-boşaltma, katı atıkların alınması gibi servislerinin yapılacağı saatler düzenlenmeli ve bu servisler yayaları en az rahatsız edecek biçimde yapılmalıdır.
- 2- Malzemeler dayanıklı, yaralanmalara neden olmayacak, gerektiğinde sökülüp yenilenebilecek türde seçilmelidir.

### KULLANIM HAKKI KULLANILABİLİR OLMA

Yayaların yaş ve bedensel yeterlilik koşulları göz önüne alınarak güvenlik sağlayacak; erişimi mümkün kılan kullanım olanakları hazırlanmalıdır.

- 1- Tekerlekli sandalyeler için uygun eğimde (%8) rampalar, korkulukla ve dönüş alanları (en az 150 cm çapında) tasarlanmalıdır.
- 2- İkaz ve yönlendirme işaretleri basit, görülebilir olmalıdır. Yüksekliği, konumu, kolay okunması, renk ölçü grafik düzeni önem taşımaktadır. İşaretler mümkünse ışıklandırılıp, kabartma yazı (Braille) ile yazılmalıdır. Bu işaretlerin yerden yüksekliğinin dokunulabilir olması yararlıdır, bu yükseklik en fazla 100 cm olmalıdır.
- 3- İşaret ve levhalar yaya mekanından 60 cm çekilmeli ve 255 cm yüksekliğe konumlandırılmalıdır. Yönlendirici işaretler, yönelimle ilgili karmaşa olabilecek her yerde kullanılmalıdır.
- 4- Genel telefonların bir bölümünün yüksekliği, tekerlekli iskemlede oturanların erişebileceği biçimde belirlenmelidir, en fazla 120 cm yüksekliğinde olmalıdır.
- 5- Yaklaşım ve kullanımda bariyerlerden kaçınılmalıdır.
- 6- Özel duyarlılık gerektiren grupların korunması önemlidir; yaya trafiğinin yanında küçük çocuklar, yaşlılar ve fiziksel özürllere yönelik alanlar düşünülmelidir.
- 7- Taşıt ve yaya trafiğinde olduğu gibi gürültülü ve sessiz kullanımları da ayırmak buna göre mekansal düzenlemeler yapmak gerekir.
- 8- Kamuya ait mekanın gaspına engel olacak denetimler düzenli olarak yapılmalıdır.
- 9- Kavşaklara yaklaşan görme özürllüler yer döşemesi değişiklikleri ve hatta ses ile uyarılmalıdır.
- 10- Oyun alanlarında tekerlekli sandalyedeki çocuklar için sert dolaşım alanı sağlanmalı, ayrıca onlar için oyun elemanları sağlanmalıdır.
- 11- Yaya yollarında kaldırım genişliğinde temiz bir koridor oluşturulmalıdır.
- 12- Yaya mekanlarında zeminde yaratılacak renk ve doku farklılığı ile kent mobilyaları

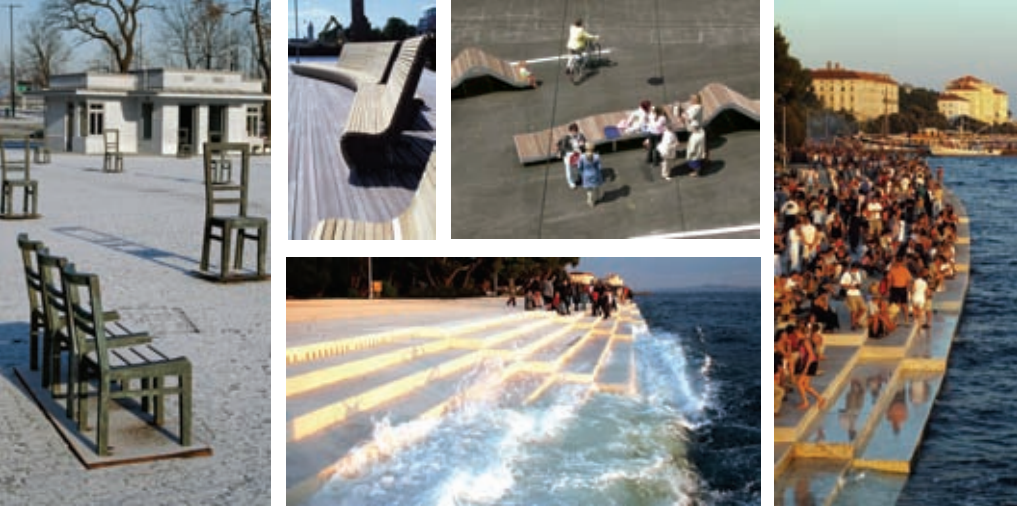

ve rampalar görme engelliler için kullanılabilir hale getirilmelidir. Yaya mekanlarında kullanılan yüzey kaplamaları kaygan olmamalıdır.

13- Karşıdan karşıya geçiş noktalarında karşılıklı %17 rampalar sağlanmalı, rampa noktalarında görme engelliler için döşeme farklılığı sağlanmalıdır. Yaya adasının minimum genişliği 120 cm olmalıdır, bu alanda yırtık oluşturacak karşıdan karşıya geçiş tekerlekli sandalyeli insan için konforlu hale getirilmelidir.

### **RAHATLIK ve KONFOR**

#### **Klimatik Faktörler-Bitkilendirme**

1- Yolların ağaçlandırılması, kent içinde yeşil kuşakların oluşması anlamında önemlidir. Kullanılan yeşil elemanların kökleri alt yapıya zarar vermeyecek nitelikte olmalıdır. Kökleri derin olmalıdır.

2- Kötü hava koşullarında korunmak amacı ile yeşil ögeler, saçaklar arkadlar, rüzgâr kırıcılar ve çeşitli kent mobilyalarından yararlanılmalıdır.

3- Yaya geçitlerinde, yol ve sokak kullanımlarında yeşil doku, geçişi ve görüş alanını kısıtlamamalıdır. Yaya mekanına sarkan dallar en az 255 cm yüksekliğinde olmalıdır.

4- Dikenli bitkiler, tohum ve meyve dökümüyle yerde kaygan bir yüzey oluşturmaya müsait ağaçlar yaya yolları yakınlarında konumlandırılmamalıdır. Bitki dikiminde seçilecek uzaklıklar buna göre ayarlanmalı ve bitkilerin düzenli bakımı yapılmalıdır.

#### **SOKAK MOBİLYALARI**

1- Kent kimliğine ve kentin imajına katkıda bulunacak fonksiyonel/estetik sokak mobilyalarının, farklı kullanıcı türlerine hizmet edebilecek biçimde önlemlerin de göz önünde bulundurulmasıyla kentli kullanımına sunulmalıdır.

2- Çeşmeler, havuzlar, çöp sepetleri, yangın muslukları, büfeler, genel tuvaletler, telefon kulübeleri vs. çocukları, yaşlıları ve bedensel engellileri dışlamayan nitelikte olmalıdır. Telefon kulübeleri 120 cm. yüksekliğinde olmalıdır. Tekerlekli sandalye kullanıcıları için oturma banklarının yanında en az 75 cm. boşluk bırakılmalıdır.

3- Özellikle satış standartları, büfeler ve sokak mobilyalarının yaya geçişini engellemeyecek biçimde konumlandırılması önemlidir.



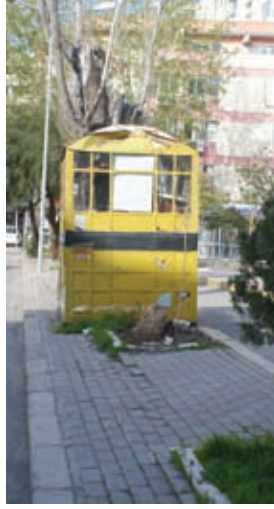

4- Yaya yolu taşıt yolunu ayırmada yeşil bantlardan ya da sınırlandırıcı öğelerden yararlanılmalıdır.

5- Sokak mobilyalarında yaralanmalara neden olmayacak malzeme seçimi önemlidir. Çöp kutuları yerden 90 cm. yükseklikte ve tek elle kullanılacak şekilde, kapaklı olmalıdır.

6- Sokakta kullanılan malzemelerin sürekli bakımı sağlanmalı ve az bakım gerektiren doğal malzemeler tercih edilmelidir. Hasar gördüğü takdirde kolayca değiştirilebilir detayların uygulanması gerekir.

### **RAMPALAR KORKULUKLAR MERDİVENLER**

1- Kot farklılıklarını rampa ile almak, toplumu oluşturan her kesimi önemseyen, erişimi kolaylaştıran önemli bir önlemdir.

2- Rampaların eğimi %8'i aşmamalıdır.

3- Rampa başlangıç ve bitişlerinde açık ve düz bir alan (sahanlık) bırakılmalıdır.

4- 1 metreden geniş rampaların her iki yanında, iki ayrı yükseklikte uzanan sürekli korkuluklar bulunmalıdır. Böylece düşük seviyede bulunan korkuluk tekerlekli iskemle kullanan kentliler ve çocuklar tarafından kullanılabilir. Tırabzanlar rampa başlangıç ve bitiş noktalarında 45 cm daha uzatılmalıdır. Bu uzatmalar sakatlanmaları önlemek amacıyla yuvarlaklaştırılmalıdır. Rampa genişlikleri tek yönde en az 120 cm, çift yönde en az 180 cm olmalıdır. Rampa yüzeyleri kaymayı önleyici nitelikte olmalıdır. Uygun aydınlatma kullanarak rampa ve merdiven üzerinde gölge sebebiyle oluşacak tehlikeler en aza indirgenmelidir. Rampa ve merdiven yanında kullanılacak bitkilendirmede yüzeyi kaygan hale getirmeyecek, meyve dökmeyen bitki seçilmelidir.

5- Korkulukların yere ve duvara montajı emniyetle yük taşıyabilecek biçimde yapılmalıdır. Duvara ankastre korkuluklarda, duvarla korkuluk arasında en az 7.5 cm mesafe olmalıdır.

6- Merdiven basamakları takılmaya neden olmayacak düzlükte, kaygan olmayan malzeme ile kaplanmalıdır.

7- Kaldırım bordürleri rampalandırılmalıdır. En fazla eğim %17 olmalıdır.

8- Kent alanlarındaki merdivenlerde en az 15/18 basamaktan sonra sahanlık yapılması gereklidir. Merdiven yükseklikleri 17 cm yi geçmemelidir.



### OTOPARKLAR ARAÇ TRAFİĞİ

- 1- Özellikle yayalaştırma uygulamalarında özel araç trafiğinin azaltılarak toplu taşıma özendirici önlemler alınmalıdır.
- 2- Yayaların toplu taşıma noktalarına erişimini kolaylaştıracak bağlantılar kurulmalıdır.
- 3- Bu alanlarda yer alan konut, ticari kullanımlarının ziyaretçi ve servis ulaşmaları için çözüm üretilmelidir.
- 4- Yeterli oranda otopark yapılmalı ve otopark otoparkların bina girişleri ile bağlantılarının kolay ve güvenli olması sağlanmalıdır.
- 5- Özellikle büyük otopark alanlarının gece aydınlatılmasına önem verilmelidir.
- 6- Otopark düzenlemelerinde belirli alanlar bedensel engellilere tahsis edilmelidir. Otopark alanının yüzeyinin sert zemin olması tekerlekli sandalye kullanıcılarının hareket kabiliyetini artıracaktır. Özürlüler için ayrılmış otopark alanlarının işaretler ile onlara ait olduğu belirtilmeli, ayrıca zemin boyanarak onlara ait olduğu vurgulanmalıdır. Yayaların park etmiş araçların arsında değil, trafikle kesişmenin olmadığı alanlarda ulaşımına olanak tanınmalıdır. Park için ayrılmış alanın yanında engelliler için en az 120 cm genişliğinde erişim koridoru bırakılması ve bu koridorun kaldırımla ilişkilendirilmesi gereklidir.

### YAYA ALANLARININ PLANLA BÜTÜNLEŞMEMESİNDEN KAYNAKLANAN SORUNLAR

- Özel araç trafiği ile alana erişimde ciddi bir otopark bunalımı,
- Park etmenin yayalaştırma yapılmayan yan yollara kayması ile bu yolların araç trafiğini kriz ölçüsünde güçleştirecek biçimde park etme amaçlı kullanımı,
- Yaya yollarının sürekliliğinin kesintiye uğraması ve ana yollarla kesişme noktalarında gözlenen sorunlar,
- Yaya yolu olarak trafiğe kapatılan alanda servis problemleri,
- Kesişme noktalarında hareketi engelleyici elemanlar (havuz, çiçeklik, vb.)





- Oturma olanaklarının çeşitliliğinin sınırlı olması,
- Plastik öğelerin az sayıda olması ve sembolik anlamlarındaki belirsizlik,
- Bina ve dükkan girişlerini yansıtmayan döşeme kaplaması, yeşil alan tasarımı,
- Peyzaj öğelerinin sınırlı ölçü ve nitelikte olması,
- Oynayan taş döşemeler,

### **ALANLARIN KULLANIM BİÇİMİNDEN ya da KULLANICILARDAN KAYNAKLANAN SORUNLAR**

- Çöp atma sorunu
- Yaya yollarına servis saatleri dışında araç erişimi
- Bloke edilen geçişler
- Özel alan olarak algılanan alanlar
- Bisiklet ve mobiletlerin yayalarla birlikte hareketindeki kesişmeler.

### **BEKLEME ve İNDİRME BİNDİRME ALANLARI**

- Otobüs duraklarında otobüslerin yanaşması ve trafiği engellememesi için 3.60-4.20 m genişliğinde bir cep ayrılmalıdır.
- Durağın önünde ve arkasında gelip geçen yayalar için yeterli mekan ayrılmalıdır.
- Gece güvenliği ve konforu için aydınlatma sağlanmalı, bildirişim elemanları konumlandırılmalıdır.
- Araç ve yaya trafiğinin aynı yükseklikte olduğu alanlarda her iki alanı birbirinden ayırmak için bölücü elemanlar kullanılmalıdır.
- Özellikle sıcak iklimli bölgelerde bekleme mekanlarında gölgelendirilme konforu bir biçimde sağlanmalıdır.
- Taksi durakları yaya erişimini engellemeyecek şekilde düzenlenmelidir.

Şubat 2009



## TMMOB İZMİR KENT SEMPOZYUMU (8-9 OCAK 2009) SONUÇ BİLDİRGESİ

“Çağdaş, Planlı, Sağlıklı, Güvenli Bir  
İzmir İçin Görüş ve Öneriler”

29 Mart 2009’da gerçekleştirilecek yerel yönetim seçimleri öncesinde hazırlanan bu kitapçık, aynı zamanda 8 - 10 Ocak 2009 tarihlerinde MMO Tepekule Kongre Merkezinde gerçekleştirilen sempozyumun bir sonuç bildirgesi niteliğindedir.

### A. KENT KİMLİĞİ, KENT KÜLTÜRÜ, KENT YÖNETİMİ

#### A.1. Kent Kimliği

1. Kentler oluşturdukları kimlikleriyle anılmakta, bu kimlik kentlerin ekonomik, kültürel ve sosyal gelişimleri açısından önemli güzergahlar oluşturmaktadır. Kimliğin oluşması için yerel yönetimlerin kentin tüm kurum ve kuruluşları ile ekonomik, kültürel ve sosyal tüm aktörler ve potansiyellerini olabildiğince harekete geçirmek, bu sürece katmaktır. Bu hedeflere ulaşmada sadece sermayenin dinamikleri, devletin dinamikleriyle hareket etmek yeterli olamaz.
2. Kentte var olan Meslek odalarının yanı sıra toplumun örgütlü tüm kesimlerinin bu sürecin parçası olmaları için katılımı sağlayacak düzenlemeler yapılmalıdır.
3. Kentin sanayisiyle, tarihiyle, turizmiyle, kültürüyle, ticareti ile bütünsel olarak, toplumsal, ekonomik, fiziksel gereksinimine yönelik katılımcı planlama ve uygulama anlayışı esas alınmalıdır.
4. Fuarlar ve Kongreler Kenti İzmir kimliği hedefi süreç içerisinde yerel yönetimler ve kentin ekonomisini yönlendiren kesimler arasında yeterince destek bulamamış, kentimiz henüz bu kimliğe kavuşmamıştır. Kongre ve fuar organizasyonlarına ev sahipliği yapan bir İzmir’in dünya barışına katkı sağlayacak organizasyonlarla, dünya kültürlerini bir araya getiren etkinliklerle desteklenebilmesi için, kent mekânlarında da bu imgeye uyum sağlayan özel projeler geliştirilmelidir.

5. Bununla birlikte azınlıklara, engellilere, kadınlara, yaşlılara kısaca tüm öteki gruplara sahip çıkıldığını gösteren düzenlemeler gerçekleştirilmeli, bu düzenlemelerin yalnızca sembol ve anıtsal yapılarla değil, bizzat yaşamın içinde yer alan çözümler olması sağlanmalıdır.
6. İzmir gerek aldığı göçlerle, gerekse geçmişten gelen demografik yapısıyla farklı etnik kökenlere sahip bir halka sahiptir. Bu çeşitlilik kent kültürüne zenginlik katmaktadır. Bu kültür zenginliğinin korunması amacıyla yerel yönetimlerce çeşitli etkinlikler yapılmalı, mekan düzenlemeleri gerçekleştirilmelidir.
7. Bununla birlikte, hem farklı kimliklerin bir arada barış içinde yaşamasını, hem de kadınların, çocukların, yaşlıların, engellilerin herhangi bir engele rastlamadan sosyal yaşama katılmalarının sağlayacak düzenlemelerle İzmir eşitlikçi, özgürlükçü, demokratik bir kent kimliğini kazanmalıdır.

## A.2. Kentlilik Bilinci, Kent Kültürü

1. Kentler, tarih boyunca insanlar arasındaki ilişkileri, sosyal ve kültürel değişimleri içeren, demografik ve ekonomik açıdan farklılıklar gösteren fiziksel yaşam mekânlarıdır. Günümüzde ise bu değişimler dengeli bir biçimde gerçekleşemediği için kentleşme süreci de doğru bir şekilde yaşanmamaktadır. Diğer yandan, her yıl kentli yaşamı bilmeyen büyük bir kırsal nüfus kentlere akın etmektedir. Bunun sonucunda ise sadece demografik açıdan gelişen kentler, fiziksel, sosyal, kültürel ve ekonomik ihtiyaçlara cevap verememekte ve sorunlar yumağı haline gelmektedir. İhtiyaçları karşılanamayan bireyler ise kendilerini kentin bir parçası olarak görmemekte, kentlerini sahiplenmemektedirler. Oysaki katılımcılık., günümüzde tüm demokrasilerde istenilen bir olgu haline gelmiştir, özellikle de yerel halkın katılımı. Haklarının ve her hakkının bir sorumluluk olduğunun bilincinde, diğer bir ifadeyle kentlilik bilincine sahip kentlilerin yönetim süreçlerine katılımı istenmektedir.
2. Kentlilik bilincinin oluşabilmesi için ise öncelikle bireyin fiziksel, sosyal, kültürel ihtiyaçlarını karşılayabildiği, sağlıklı ve yaşanabilir bir kentte yaşıyor olması ve kendini o kentin bir parçası olarak hissedebiliyor olması gerekmektedir. Ancak bu şekilde birey, yaşadığı kent ile ilgili olayların farkında ve bilincinde olabilmekte ve yerel yönetimlerin karar süreçlerinde etkili bir konuma gelebilmektedir.
3. Toplam nüfusa oranı %12 civarında olan engellilerin sokağa çıkmaları, sosyal yaşama katılmaları için özel düzenlemeler gerçekleştirilmelidir.
4. Kentimizin sosyal ve kültürel yaşamında gelişmişlik seviyemizi arttıracak çalışmalara ihtiyaç duyulmaktadır. Bu çalışmalar kentte yaşayanları kentli yapacak, sosyal ve kültürel etkinliklere katacak hamleleri içermelidir. Sinemaya, tiyatrolara, konserlere, operaya, baleye ilgiyi arttıran, halkı sportif etkinliklere sadece bir izleyici olarak değil aktif bir sporcu olarak çekecek tesisleşmelerin ve organizasyonlar yerel yönetimler tarafından sağlanmalıdır.

Yönetim örgütlülüğünün üst seviyeye çıktığı, hemşehrlik bilincinin yükseltildiği, kentin sorunlarına sahip çıkan, üretilen çözüm önerileri hakkında fikir geliştiren bilinçli bir halk hedeflenmeli. İnteraktif katılım araçlarının geliştirildiği bir yönetim anlayışı hayata geçirilmelidir.

### A.3. Kent Yönetimi

1. “Kentın sakini değil, sahibi olalım”

Ülkemizde var olan yönetim ve demokrasi anlayışındaki eksiklikler, siyasi partiler yasaı, demokrat olmayan parti yapıları, devletin yıllardır sürdürmeye çalıştığı katı merkezi yapı kent yönetimlerini de doğrudan etkilemektedir. Yerel yönetimler daha özerk hala getirilmeli, merkezi yönetimlerin yerel yönetimler üzerindeki vesayeti, baskıları yok edilmelidir.

2. Yerel yönetimler kente yaşayan tüm kentlileri yönetim mekanizması içerisine katan bir yerel yönetim organizasyonu olarak görev yapmalıdır.

3. Bu organizasyon mekanizmaları yaratılırken hukuka, bilime ve tekniğe bağıllık esas alınmalıdır. Bu bağlamda kentte yer alan üniversitelerin, meslek örgütleri ve uzmanlığa dayalı sivil toplum kuruluşlarının bir yandan bilimsel ve teknik çalışmalara doğrudan katılımları sağlanılırken diğer yandan tüm örgütlerle birlikte tüm karar mekanizmalarına katılımı da sağlanmalıdır. Meslek Örgütlerinin ve Üniversitelerin bilimsel ve hukuk temellerine dayandırılarak karşı çıktığı hiç bir proje yerel yönetimler tarafından hayata geçirilmelidir.

4. Bununla birlikte kent içinde gerçekleştirilecek projeler hakkında kent halkı etkin bir biçimde bilgilendirilmeli, karar süreçlerine katılımları sağlanmalı, halkın yaygın itirazlarına rağmen projeler zorla dayatılmamalı, gerekirse bu tür projeler hakkında referandum düzenlenmelidir.

5. Diğer yandan mahalle bazında yerel platformlar oluşturularak halkın doğrudan kentin karar alma mekanizmalarına katılımı sağlanmalıdır. Buna yönelik olarak kent konseyleri, kent meclisleri, mahalle komiteleri vb. yapılanmalar yerel yönetimlerce oluşturulup, faaliyetleri için her türlü alt yapı sağlanmalıdır. Tüm İzmirli kentın sakini değil sahibi olmaları için her türlü alt yapı yerel yönetimler tarafından oluşturulmalıdır.

## B. KENTSEL PLANLAMA VE YAPILAŞMA POLİTİKALARI VE UYGULAMALAR;

### B.1. Planlama

1. Geride bırakılan 40-50 yıllık dönemde iddia edildiği gibi, üst ölçekli planlamanın Türkiye’de yeterince önemsenmemesinden kaynaklanan mekansal sorunların İzmir için de geçerli olduğunu söylemek gereklidir. Son 3-4 yıl içerisinde üst ölçekli planlamaya yönelik 5216 sayılı yasayla İzmir Kentsel Bölge Nazım İmar Planı’nın, 4856 sayılı yasayla dolaylı olarak İzmir-Kütahya-Manisa Çevre Düzeni Planı’nın hazırlanması, 5302 sayılı yasayla il çevre düzeni planlarının ihale edilmesi, üst ölçekli planlama alanındaki bu boşluğu gidermekten öte, yeni sorunların ortaya çıkmasına neden olmuştur. Planlamadaki çok başlı, çok otoriteli yapının getirdiği sorunlar çözülmeden, yetki alanlarındaki çakışmalar giderilmeden yeni hamleler yapılması planlamanın kademeli ve otoriter yapısını zedelemiştir.

2. 1/25000 ölçekli İzmir Kentsel Bölge Nazım İmar Planı’nın hazırlanmasının ardından 1/100000 ölçekli İzmir-Kütahya-Manisa Çevre Düzeni Planı hazırlanmış, bu iki planın uyumsuzluğunun giderilmesi aşamasında her iki plan da uyum sorununu çözmeye yönelik revizyonların dışında değişikliklere uğramıştır. Ayrıca 5216 sayılı yasanın tarif ettiği 50 km. yarıçapla belirlenmiş İzmir Büyükşehir Belediyesi sınırları dışında kalan alanların Çevre Düzeni Planları İl Özel İdare tarafından ihale edilmiştir. Bu farklı plan-

lama eylemlerinin genel kabullerine bakıldığında, büyük oranda yereldeki uygulama imar planlarının ve mevzi planların kabullerini büyük oranda aynen üst ölçeğe aktarmak yolunu seçtikleri görülmektedir.

Öte yandan üst ölçekli planlar olmalarına karşın, Kültür ve Turizm Bakanlığı'nın "turizm bölgeleri" örneğinde olduğu gibi özel yasalarla imar konusunda yetkili kılınan kurumlar (Özelleştirme İdaresi, TOKİ vb) bu planlar üzerinde yetkisel anlamda delikler açmıştır. Örneğin İnciraltı için 1/100000 ölçekli Çevre Düzeni Planı ve 1/25000 ölçekli İzmir Kentsel Bölge Nazım İmar Planı tarımsal niteliği korunacak alan tanımı getirdiği halde, Kültür ve Turizm Bakanlığı, doğal sit alanı olan ve mutlak tarım alanı raporu bulunan bu alanda turizm tesisleri inşa edilmesinin yolunu açacak plan önerileri geliştirmektedir.

3. Ulaşım Master Planı çalışmaları İzmir'de devam etmektedir. Ancak bu çalışmaların Kentsel Bölge Nazım İmar Planı kararları ile örtüşen bir biçimde geliştirilmesi gerekmektedir. O nedenle geç kalınmış bir çalışmadır. Henüz tamamlanmamış bir çalışma olmasına karşın, İzmir Körfezi'nden geçirilecek köprü ya da tüp geçit projelerinin İzmir'de yetkili kişiler tarafından telafuz edilmesi ulaşım ana planına ne kadar sadık kalınacağı konusunda tereddütler oluşmasına neden olmaktadır. Deniz ulaşımı halen etkin ve verimli olarak kullanılamamakta, bisiklet yolları, tramvay hatları gibi kent merkezindeki ulaşımı rahatlatacak çözümler desteklenmemektedir. Trafikte etkin bir denetim sağlanmamakta, özel araç kullanımını kısıtlayacak çözümler üretilmediği için otopark sorunu ve buna bağlı kaldırım ve yol işgalleri artmaktadır. Metronun bir an önce otogara ve üniversite yerleşkelerine bağlantısı gerçekleştirilmelidir.

4. İzmir'de yaşam çevresinin kalitesi oldukça düşüktür. Gerek kent merkezinde, gerekse çevre semtlerde, altyapı olanaklarının sınırlı olması ve bakımsızlıktan kaynaklanan sorunlar, tarihi binalara sahip çıkılmaması, yönetmelikler aracılığıyla çözüm geliştirilebileceği halde ortaya çıkan estetik sorunlar, yeşil alan yetersizliği, gürültü vb çevre sorunları İzmir'de yaşayanları rahatsız etmektedir.

5. Yoksulluk ve işsizlik kısılacında geliştirilen yeni arazi kullanım kararlarının büyük oranda sermaye sahibi kesimi memnun edecek şekilde şekillenmesi, İzmir'i pahalı bir kent haline getirmektedir. Kazanılan rantın kamuya yönelik artıları olmadığından, kentin enine ve boyuna büyümesinden kaynaklanan yeni altyapı bedellerini kenti paylaşan bütün kesimler ödemektedir. İzmir'de geliştirilecek yeni plan kararlarının ve plan değişikliklerinin dayanağı mutlaka kamu yararı temelinde olmalıdır. Her türlü mekansal plan kararının sosyal ve ekonomik anlamda topluma ne kazandıracığının muhasebesi yapılmalı, doğal yapı ve ekosistemlerin sürdürülebilirliği risk altına alınmamalıdır.

## B.2. Kentsel Mekan

1. Bir Akdeniz kenti olan İzmir'e özgü bazı detayları öne çıkaracak ve buna vurgu yapacak bir duyarlılıkla ele alınmalı, cephe renklerinden yapı elemanları ve malzemelerine kadar müdahale ederek bir kent mimarisi karakteri oluşturulmalıdır. Kordon ve Yalı kıyılarındaki binalar, tek tek birer sanat eseriymiş gibi, rengi, cephe malzemesi vb. unsurlarla kentsel tasarım ölçeğinde ele alınmalıdır. Metruk Elektrik Fabrikası Turan'daki eski fabrika binaları, eski işlevlerinden geleceğe izler taşıyacak şekilde yeniden işlevlendirilmeli, özellikle Turan Bölgesi, kentin başka yerlerinde de görülebilen ada ve parsel üzerindeki bina çözümleri yerine, belirli bir tasarım bütünlüğüyle açık ve kapalı mekanları planlanmalıdır. İşlevsel bir kent estetiği kurulu hayata geçirilmeli. Karşısında durup seyredilmeye değer mimari yapıların üretim süreçlerine yönelik çözümler geliştirilmelidir. Kullanıcılarıyla bütünleşen, yaşayan, kullanımdan haz alınan yapı ve binalar inşa edilmelidir. Trafik düzenlemeleriyle çözülebilecek sorunlara çözüm getirilmeli, kentin yönlendirme tabelalarındaki hatalar ve eksiklikler kente özellikle dışarıdan gelenlere rehberlik edecek şekilde giderilmelidir.

2. Mevcut konut çevrelerinin iyileştirilmesine yönelik olarak, site bazında örgütlenmeye ve toplu konut bakım ve yönetim organizasyonlarına yönelik düzenlemeler teşvik edilebilmelidir.
3. Parsel düzeninde ve apartmanlaşma biçiminde gerçekleşmiş yüksek yoğunluklu mevcut konut çevrelerinde ada bazında organizasyonlar yasal düzenlemeler ile teşvik edilebilir. Yan bahçeleri birleştiren ve ortak kullanım alanı olarak değerlendiren ve bu alandaki sert zeminleri azaltan, toprak yüzeyi ve yeşil alanların artırılmasını teşvik eden uygulamalar öncelikli olarak denenebilir.
4. Engelsiz çevreler konusunda fiziksel çevrenin düzenlenmesine yönelik olarak, uluslararası örneklere uygun ve ülke koşullarına uyarlanmış tasarım rehberleri hazırlanmalıdır.
5. Konut alanlarında trafik durultma (traffic calming) ile yaya öncelikli yol uygulamaları yeni gelişmelerle teşvik edilebilir. İmar yönetmeliklerinde, araç ve yaya yolu dışında da bu tip yolları tanımlayan gösterimler geliştirilebilir.
6. İmar planlarında “bisiklet yolu” olarak düzenlenen yolların bulunmasına yönelik düzenlemeler yapılmalı, Kentin her bölgesine bisikletle ulaşım sağlanmalıdır.
7. Enerji verimli bina ve yerleşim tasarımı teşvik edilmelidir.
8. Yeni gelişecek konut alanlarında genel geçerli imar yönetmeliklerinden çok, yerleşmenin koşullarına özgü ve nitelikleri geliştirmeye yönelik “tasarım rehberleri” nden de yararlanılmalıdır.
9. Konut projelendirilmesi ve üretiminde engelliler ve yaşlılar için yaşam kalitesi açısından, tüm konutlarda “uyarlanabilir konut”, “evrensel konut” üretiminin temel yaklaşım haline getirilerek teknik, mali ve teknolojik teşvikler konut politikalarında yer almalıdır.
10. Kentsel tarımla ilgili topluluk bahçeleri, tahsisli bahçeler ya da hobi bahçeleri kullanım biçimleri konusunda öncelikle terminoloji ayrıştırılarak netleştirilmeli, bu kullanımlar kent imar planlarında da gösterimler kısmında yer alabilir. Örnek projeler ve bitki yardımı yapılarak çatı bahçeleri teşvik edilmelidir.
11. Mevcut konut çevrelerinin sağlıklılaştırılmasına, iyileştirilmesine yönelik öncü organizasyonların kurulması yerel yönetimlerin önderliğinde teşvik edilmelidir.
12. Görsel ve yazılı medya yoluyla “daha yaşanabilir çevreler” konusunda her bireyin yapabilecekleri olduğu hatırlatılarak, “temiz çevreler”, “yaya öncelikli sokaklar” gibi sloganlar ve kampanyalar teşvik edilmelidir.
13. Engelsiz yaşam çevreleri oluşturma konusunda çalışmalar geliştirilmelidir.
14. Engelli bireylerin toplu taşıma araçlarından, toplu taşıma alt yapısı ve sistemlerinden olabildiğince bağımsız olarak yararlanmasını sağlayıcı fiziksel önlemler alınarak gerekli yatırımlar yapılmalıdır.
15. Engellilere erişilebilir tesisler (idari, sağlık, kültürel, eğlence merkezleri vb.), uygun otobüsler ve güzergâhları belirlenerek, farklı engelli grupları tarafından kullanılabilen “Kent Rehberleri” hazırlanmalıdır.
16. Doğal afet ve yangınlar karşısında engellilerin ve yaşlıların güvenli bir biçimde tahliye edilebilmesi için gerekli düzenleme ve bilgilendirme çalışmaları ilgili kurumlarca yapılmalıdır.

### **B.3. Kentsel Dönüşüm**

1. “Kentsel dönüşüm”ün TOKİ gibi kurumlar eliyle gerçekleştiğinde ne anlam ifade ettiği artık ortaya çıkmıştır. Sağlıksız koşullar altında yaşayan yoksul kesimlerin barınma sorunlarını çözmeye yönelik yeni araçlar devreye girmeli, gerekirse belediyeler bu

“görev”lerini yeni kaynaklar yaratarak kendileri çözmelidir. Çözüm, asla kendi coğrafyalarında yaşayanları kendi yerlerinden ederek, rantçı girişim odaklarına yeni pazar alanı sağlayacak çözümler şeklinde olmamalıdır.

2. İnciraltı'nda tarıma dayalı bir aktivite merkezi oluşturulmalıdır. Bir ve iki katlı birimlerden oluşacak, pansiyon, kafeterya, restoran, ekolojik tarım ürünleri satış stantları ve hobi bahçeleri gibi işlevleri barındıracak bir merkez. Koşu, yürüyüş binicilik ve bisiklet parkurlarının yer alacağı bölgede, arazi mülkiyet düzenlemesi yeniden yapılmalı, otantik bir köy yerleşimi modeli ile isteyenlerin çok düşük bir yoğunlukla kırsal karakterli ev yapabildiği, isteyenlerin ise yine düşük yoğunluklu ve parselinde yetişen tarım ürünlerini aynı parsellerde günlük olarak restoran ya da pansiyonlarında müşterilerine sunan ve agroturizme hizmet verecek bir yapılanma sağlanmalıdır. Bu çözüm sayesinde, yıllardır plan belirsizliği nedeniyle bekleyen ancak, arazilerini bir seferlik bir kazanç karşılığında elden çıkartacak mülk sahiplerinin ileriye dönük ekonomik sürdürülebilirliği garanti altına alınmalıdır.

#### B.4. Kadın Dostu Kent

1. İzmir'de, kadınların kentli haklarını tam olarak kullanabilmeleri ve kentin tüm olanaklarından yararlanabilen bireyler olmaları, tüm yerel politikaların program, proje ve uygulama aşamasında özel olarak cinsiyet açısından değerlendirip gerçekleştirilmesiyle sağlanabilir. Kadınlar, kendi sorunlarının yanı sıra ailede hala çocukların, engellilerin ve yaşlıların sorunlarını tek başına taşıyan bireyler konumundadırlar. Bu nedenle, “kadın” a yönelik hizmet üretmek, tüm bu kesimlere yönelik hizmetleri de üretmek, bütçelendirmek ve hayata geçirmek anlamını taşıyacaktır. Bu çalışmalara İzmir Stratejik Planında yer verilmeli ve bütçelendirilmelidir.

2. İzmir'de katılımcı yönetim anlayışının geliştirilmesi için Yerel Gündem 21 ve Kent Konseyi çalışmaları etkinleştirilmelidir. Bu kapsamda Kadın Meclisi çalışmaları en geniş temsiliyetle ve bilimsel yaklaşımla organize edilmelidir. Bu meclisin önerileri ve projeleri yerel yönetimce yaşama geçirilmelidir. Yerel yönetim mekanizmalarında kadının yer alması sağlanmalıdır. Yerel Eşitlik Eylem Planı çerçevesinde Yerel Yönetimlerde, Kadın Erkek Eşitliği Komisyonu kurulması zorunlu hale getirilmelidir.

3. Halen yeterli veri bulunmayan kent yoksulluğu ve “kadın yoksulluğuna” ilişkin İzmir envanteri çıkarılmalıdır. Yerel ve merkezi ilgili tüm kurum ve kuruluşlarla işbirliği içinde yoksulluk sorununun çözümüne yönelik projelere Stratejik Planda yer verilmeli ve bütçelendirilmelidir.

4. “Kadınların kenti” olarak bilinen İzmir, son zamanlarda, özellikle medyatik manevralarla “Kadın İzmir’e” dönüştürülmek istenmektedir. Yapılmak istenen bu imaj değişikliğiyle, “kadınların kenti İzmir’in algısının” içi boşaltılmaya, önemsizleştirilmeye hatta “kurtulmak gereken bir imaja dönüştürülmeye” çalışılmaktadır. Bu popülist saldırı karşısında İzmir’in “Kadın dostu kent” duruşu güçlendirilmelidir. İzmir, “Eşitlikçi Kent” bağlamında genel olarak; kadınların kentli haklarının yaşama geçirildiği, yerel karar süreçlerine ve karar mekanizmalarına katılımlarının sağlandığı, kadınların yaşam koşullarını iyileştirildiği, hayatın her alanında kadın-erkek eşitliğini sağlayacak yerel eşitlik politikalarının oluşturulduğu ve bu politikaların yerel yönetim anlayışına yerleştirilerek eşitliği sağlayıcı yerel hizmet sunumlarının gerçekleştirildiği kent olarak anılmalıdır.

5. Kadın danışma merkezleri, kadın sığınma evleri, kadın sağlığı hizmetleri, kreşler tüm mahallelere yaygınlaştırılmalıdır.

#### B.5. Öğrenci Dostu Kent

1. TMMOB İzmir İKK Öğrenci, üniversite öğrencilerinin sorunlarını belirlemek amacıyla



bir anket çalışması gerçekleştirilmiştir. Yapılan çalışmada; barınma, beslenme, ulaşım ve kente bakış başlıkları altında sorunları ele almıştır.

2. Anket göstermiştir ki günümüzde devlet öğrencilerin barınma ihtiyaçlarını karşılamaktan çok uzaktır. Mevcut devlet yurtlarının kalabalık olması,( yurtta kalanların %55 i 6 kişilik odalarda kalıyor) özel yurtların ücretlerinin devlet yurdu ücretinin ortalama 6 katı olması, öğrencilerin barınma ihtiyaçlarını öğrenci evleri kurarak çözmesine yönelmiştir. Bu durumda bir öğrencinin aylık harcaması asgari ücret olan 630,7 TL kadar olmaktadır.

3. Öğrencilerden devlet yurdunda kalanların %28 i özel yurttaki kalanların %25 i yarı özel yurttaki kalanların % 22 si öğrenci evinde kalanların %19 u yemek ihtiyaçlarını üniversite yemekhanesinden karşılamaktadır. Bu sonuçlar yemekhanelerin yetersiz olduğunu göstermiştir. Bu durumda öğrenciler okul dışındaki kafeteryalara ve fast food restoranlarına yönelmiştir. Sonuçta ise öğrencilerin %79'ü dengesiz beslendiğine inanmaktadır.

4. Öğrencilerin %58 inin herhangi bir sivil toplum kuruluşuna üye olmadığı, birçoğunun sosyal kültürel ( tiyatro sinema v.s) etkinliklere katılmadığı görülmüştür. Öğrencilerin sosyalleşmesi için çeşitli projelere ihtiyaç olduğu açıktır. Örneğin belediyelerin abla ağabey kardeş gibi projelerini yaygınlaştırması, bu konularda daha fazla öğrenciyi çalışmaya katması gerekmektedir. Belediyeler düzenlediği etkinlikleri öğrencilere duyurmak için farklı yöntemler uygulamalıdır.

5. Öğrenciler kentin gelişmesinde belediye, muhtarlıklar ve bireyin etkili olduğunu düşünmektedirler.

6. Öğrencilere İzmir'i hatırlatan eğlence, özgürlük, deniz ve kordon gibi dokuların korunarak zenginleştirilmelidir.

7. Belediye, üniversitelerin bulunduğu bölgelere yakın yerlerde öğrencilerin barınabileceği siteler oluşturmali, bunları düşük ücretlerle öğrencilere kiraya vermelidir.

### B.6. 'Yaşanabilir' Bir İzmir İçin Sürdürülebilir Ulaşım

1. İzmir'in ulaşımındaki karayollarına binen aşırı yük günümüzde özellikle toplu ulaşım da gereksiz bir yoğunluğa ve sıkışıklığa neden olmaktadır.

2. Kent içindeki yaygın demiryolu ağı ve körfez bugüne kadar kent içi ulaşım da yeterince kullanılmamıştır. Demiryollarına paralel ve körfezi çevreleyen karayollarında gerçekleştirilen toplu ulaşım ise enerji verimliliği açısından ironik bir durum oluşturmaktadır.

3. İzmir için karayolunun olmadığı gibi ne raylı sistemin, deniz yolunun tek başına ulaşım için çözüm olamayacağı ortadadır. Bu nedenle deniz-kara ve raylı sistemin birlikte ve birbirine entegre bir model oluşturacak biçimde ele alınması zorunludur.

4. Sürdürülebilirlik kavramı her ne kadar tartışmalı bir kavram olsa da burada kastedilen kente daha az zarar veren daha çevreci bir ulaşım yaklaşımıdır. Sürdürülebilir Ulaşım basit bir tarifile, yaya ve bisiklet gibi motorize olmayan türlere öncelik tanıyan, bunun yanı sıra toplu ulaşımın daha konforlu hale getirilerek çekiciliğinin artırıldığı 'araçların değil insanların taşınması' anlayışının hakim olduğu ulaşım planlama yaklaşımıdır. Bu anlayış doğrultusunda İzmir kentinin özellikle tarihi ve kültürel merkezine özel araç ile ulaşma istekleri köreltilmeli tersine toplu ulaşım ve motorize olmayan ulaşım türleri ile ulaşım teşvik edilmelidir. Kent merkezine yapılması düşünülen otoparklar gibi özel otomobil kullanımını özendirici politikalardan vazgeçilmelidir. Kamu kaynaklarının bu tür projelere ayrılması yerine nüfusun %80'lik bir kısmını ilgilendiren toplu ulaşım yatırımlarına aktarılması hem kente hem de kentliye yapılacak en öncelikli hizmettir.

5. Eski otobüslerin sistem dışı bırakılması, otobüs yenileme çalışmalarının devam etmesi gerekmektedir.otobüslerdeki ortalama yaşın 10 nun altına düşmesi sağlanmalı-

dır.. Körüklü otobüs güzergahlarının belirlenmesinde yol ve trafik akışını göz önüne alarak düzenlenme yapılmalıdır.

6. İzmir' in belirli artellerinde otobüs ve diğer toplu taşıma araçları için, kamu özel ayırımı yapmadan günün pik saatlerinde toplu ulaşım şeritleri uygulamasına geçilmesi toplu ulaşımın tercih edilmesini sağlayacaktır. Bunun içinde pik saatlerde tıkanan yollarda uygulama başlatılmalı bu yolların en sağ şeridi bu iş için kullanılırsa hiçbir alt yapı yatırımı da gerektirmeyecektir. Örneğin; Altinyol,ve Yeşildere bağlantılı çalışan hatlarda uygulama başlatılabilir.

7. Durak mesafeleri gözden geçirilmeli ,mümkün olduğu kadar mesafeler standartlaştırılmalı ve cepsiz duraklar cep yapılabilecek ortamlara çekilerek durağa giren otobüsün trafiği aksatmaması sağlanmalıdır.

8. Otobüs şoförlerinin eğitimini de önem verilmeli ileri ve güvenli sürüş teknikleri kavratılarak kaza sayısı aşağılara çekilmeli , her şoför yılda bir defa trafikte sürüş sınavından geçirilmeli başarılı olmayanlar geçici olarak trafiğe çıkarılmamalıdır.

9. Hali hazırda İzmir toplu ulaşımında İzmir halkının ortalama 0.8 civarında olan günlük biniş yasının 3'e çıkarılması ulaşım master planının hedefleri arasında yer almalıdır.

10. Yürümeyi teşvik etmek için trafikte yayalara özellikle kent merkezinde öncelikler sağlanmalıdır.

11. Otoyollar dışındaki tüm kent içi karayollarında bisiklet kullanıcılarına bisiklet şeridi ayrılmalıdır.

12. Kent merkezinden geçen üç şeritli yollarda bir şerit 'tercihli otobüs yolu' denilen sadece toplu ulaşım hizmeti veren araçlara ayrılmalıdır. Bu uygulama dolaylı olarak özel araç kullanıcılarını da caydırıcı bir politika olacaktır.

13. Toplu ulaşım sistemlerinin, konforu, sefer sayıları ve zamanında hizmet güvenilirliği gibi unsurları geliştirilmelidir.

14. Farklı ulaşım türlerinin 'gerçek entegrasyonu' sağlanmalıdır. Bir türden başka bir türe aktarma yapılırken bekleme süreleri minimuma çekilmelidir.

15. 'Park and ride' olarak literatüre geçen 'Park et ve bin' olarak çevirebileceğimiz uygulamaların teşvik edilmesi gerekmektedir. Metronun uç istasyonlarında ve kent merkezi dışındaki vapur iskelelerinde otopark alanları oluşturulmalıdır.

16. Özellikle zirve saatlerde kent merkezinde park etme olanakları kısıtlanmalıdır.

17. Bize özgü olan dolmuş türünün de diğer türlerle entegrasyonu sağlanmalıdır. Bu anlamda kentin tüm ulaşım sisteminin tek bir operatör tarafından koordine edilmesi en ideal çözüm olacaktır.

## B.7. Otopark

1. Bireysel taşımacılıkta, otopark süresini belirleyen seyahat amacı, toplam mekân kullanımı üzerinden en yüksek değerdedir. Buna karşılık, toplu taşımacılıktan yararlanan birey için, mekân kullanımı, yol sathı olarak azalmakta, otopark olarak da ortadan tamamen kalkmaktadır.

2. Bu nedenle, seyahat gayesinin üzerinde, önemli bir şekilde durmakta yarar vardır. Eğlence ve iş merkezi olan Konak, Alsançak, Kahramanlar, Çankaya, Basmahane ile diğer ilçe merkezlerinde Şirinyer, Buca, Bornova, Gaziemir, Narlıdere, Balçova gibi yerlerde iş alanlarının, ilçe merkezlerinde toplanması otopark sürelerinin uzamalarına neden olmakta buralarda imarlaşma da tamamlandığından yer üstündeki çözümlerin tükendiği görülmektedir.Yer altında çözüm üretildiği zaman ilçe merkezlerine özel araç ile gelme taleplerini de artıracaktır. Geçici çözüm olsa da yeniden tıkanmaların önüne geçilmeyecektir. Bu nedenle, yapılması gereken, özel oto ile bu merkezlere ge-

lebilmelerde caydırıcı önlemler alabilmektedir. Yoksa, bugün için, yedi kişiye bir otomobilin düştüğü kentimizde, hızla artan otomobil sahipliliği ve kullanımı, kısa bir süre sonra, bu merkezlerde araç kullanmayı olanaksız hale getirecektir. Kentin alışveriş merkezleri yakınındaki, yeşil alanların, otopark amacı için kullanılması ise, kent merkezlerinde sağlıklı nefes alınan mekanları da yok edecektir. Bu nedenle, mümkün olduğu kadar, özel otomobiller ile şehir merkezlerine gelişleri caydırıcı önlemlerle azaltmak bu bölgelerde, toplu taşıma araçları ile seyahat edebilmeyi özendirilmekte gerekmektedir.

3. İmarlaşmanın tamamlandığı merkezlerde (K.yaka, Buca, Güzelyalı, Hatay Bostanlı v.s) konut alanları içerisinde, otopark alanları bulunmadığı için, sorun çok daha büyüktür. Bu ilçe merkezlerinde belediyeler düzenleme yapamamakta, otomobil sahipleri kendileri düzenleme yapmaktadırlar. Bu nedenle kaldırımlar, yolların bir veya iki şeritleri, okul bahçeleri otomobiller tarafından işgal edilmektedirler. Toplu ulaşım güzergahlarında park yapılmasının önüne geçilmesi gerekmektedir. Özellikle akşamları bu bölgelerdeki bazı sokaklara itfaiye ve ambulans araçlarının girmesi bile sorun olmaktadır. Kendi otoparkı olmayan binalarda yaşayanlara, belediye otopark alanları göstermeli ve bunları düzenlemelidir. Herkesin, her koşulda, evinin bahçesinde veya yakınında park etmesinin olanağı yoksa, yeni önlemler alınması zorunludur.

4. Yeni imara açılan alanlarda ise konut başına iki otomobil olacak şekilde otopark alanları tahsis edilmelidir. Gelecekte ve yeni yerleşim bölgelerinde bugün yaşanan sorunların yaşanmaması için bu bir zorunluluktur. Çünkü, AB yolundaki ülkemizde, otomobil sahipliliği oranının AB seviyesine 3 kişiye 1 otomobil oranına ulaşma yolunda hızla ilerlediği göz ardı edilmemelidir. Bu nedenle imarlaşmanın bittiği kent alanlarında, kent merkezlerinde, alışveriş merkezlerinde, çözüm üretmek, giderek daha çok zorlaşmaktadır. Buralarda stabil değil, dinamik çözümler üretme gereği vardır.

5. Yeni imar alanlarında gelecekte otomobil sayılarının ne olacağı tahmin edilerek, yeni yönetmenlikler üretilmelidir. Tüm bunların doğru ve kalıcı olabilmesi için otopark yönetimlerinin, yerel yönetim birimlerinde yeniden organize edilmelerinde yarar vardır.

### B.8. Demiryolları

1. İzmir'de trafik sıkışıklığından bağımsız, yüksek yolcu kapasitesine sahip olabilecek ulaşım koridorları demiryolları ve körfez yeterince kullanılmamaktadır. İzmir Türkiye'de en yaygın kent içi demiryolu ağına sahip tek şehirdir. Bu özelliğinden yararlanılarak demiryolunun ulaşımında olabildiğince yaygın kullanımı sağlanmalıdır.

2. Endüstrileşen ve hızla büyüyen her kent gibi İzmir kentinin ulaşımının çözümü, doğru ulaşım modlarının zamanında seçimine bağlıdır. Çünkü 52 km.lik bu çift hatlı güzergahta günde taşınan ortalama yolcu sayısı 740 bin kişi civarındadır. ESHOT Genel Müdürlüğünden alınan bilgiye göre İzmir'de günlük yolcu taşıma 1.200.000 ile 1.300.000 kişi arasında yani İstanbul'da raylı sistemlerle İzmir günlük yolcu sayısının yarısından fazlası taşınmaktadır. Başka bir deyişle İzmir kent içi toplu taşıma yıllık 450 milyon kişiyi geçmemektedir.

3. İzmir kenti çok yakında 110 km.lik bir banliyö hattına sahip olacak. İzmir Büyükşehir Belediyesinin mevcut ve yapmakta olduğu hafif raylı sistemlerin entegrasyonu ile İzmir'de 135 km.lik bir raylı sistem ağı oluşmak üzeredir. Bu çalışma biran önce bitirilmeli, diğer ulaşım sistemlerine entegrasyonu sağlanmalıdır. Bunu yalnız trafik sıkışıklığı açısından değil, aynı zamanda hidrokarbon, karbon monoksit, azot oksit emisyonunu ve yayılması önlenen partikül madde açısından da önemi bulunmaktadır.

### B. 9. Deniz Ulaşımı

1. İzmir kenti, tarihsel kimliği ile bir liman kenti olmanın yanında denizci bir kent olma özelliğini de taşımaktadır. Birkaç nesil öncesine kadar İzmir kayıkları, balıkçı takaları

ve limana gelen yük ve yolcu gemileri ile büyük bir hareketlilik ve canlılık yaşayan İzmir Körfezi, son yıllarda, birkaç adet körfez vapuru, alargada bekleyen birkaç tane yük gemisinin dışında hiçbir hareketlilik yaşamamaktadır. Tüm sahil şeridinin beton yapılaşmaya açılması ve balıkçı barınaklarının, çekek yerlerinin, rıhtım ve iskelelerin de kaldırılmasıyla şehrin denize açılacağı noktalar bir bir kapatılmış ve denizle bütünleşmek sadece sahilde yürüyüş yapmaya indirgenmiştir. Kentlinin denize sandalını, teknesini, yelkenlisini indireceği; indirse bile bağlayacağı yer kalmamıştır. Oysa dünya genelinde, benzer coğrafyaya sahip denizci kentlerde yelkenlileri, yatları, mega yatları, marinaları, su sporları merkezleri ve deniz müzeleri gibi sosyal tesisleriyle denizle bütünleşen kent ve kentle de bütünleşen deniz kompozisyonları görülmektedir.

2. Bir liman kenti olan İzmir için çağdaş bir kıyı plânlaması yapılırken, ülkenin denizcilik ve ekonomik menfaatleri de göz önünde bulundurulmalı ve limanın, marinaların ve denizcilik faaliyetleri ile ilgili yapılaşmaların şehirle bütünleşmesi amaçlanmalıdır. Kıyı plânlaması sadece limanla ilgili tartışmalara odaklanılan bir süreç olmamalıdır. Çağdaş bir kıyı plânı hazırlanırken; denizcilik faaliyetlerinin yapıldığı alanlar, marinalar, çekek yerleri, tekne imalât tesisleri, su sporları merkezleri, su parkları, sahil boyu gezinti alanları v.b. gibi kentliyi denizle buluşturan unsurlar da dikkate alınmalıdır.

3. Dünya genelinde şu an için mevcut seyreden her iki yattan ancak bir tanesine hizmet verebilecek donanımlı ve çağdaş marinalar bulunmaktadır. Dolayısı ile marinalar açısından oldukça büyük bir açık bulunmaktadır. Marinalar için bu söz konusu ihtiyaç, Akdeniz havzası için çok daha büyüktür.

4. Marinalar, seçim kriterleri itibarı ile doğal korunaklıya sahip koy ve körfez gibi yerlere kurulmaktadır. Bunun yanında çevresel, doğal ve tarihsel zenginlik, hava yolu ile ulaşım olanakları, marinaların kurulumunda önemli bir role sahiptir. Tüm bunlar dikkate alındığında,

5000 yıllık tarihi ve doğal güzellikleri, doğal bir liman olma özelliği ile İzmir, marinacılık faaliyetleri ve yat turizmi için oldukça önemli bir adrestir. Körfezi'nde marinacılık faaliyetleri açısından en elverişli noktalar, Konak Pier'in yan tarafında bulunan mendirek içi ve Mavişehir' dir.

5. Ege Bölgesi zengin yeraltı kaynakları, verimli toprakları ve yetişmiş insan gücü ile ülkemiz ekonomisinde önemli bir yere sahiptir. Bölge sahip olduğu özellikler ile yüksek dış ticaret potansiyeline sahiptir. Coğrafi konumu itibarı ile sadece Ege Denizi'ne değil aynı zamanda Doğu Akdeniz ve Karadeniz'e de hakim bir yerdedir. Coğrafi konumu transit yükler açısından

özellikle İzmir ve yakın çevresini ön plana çıkarmıştır. Ancak hizmete girmesinin üzerinden yaklaşık 50 yıl geçen İzmir Alsancak Limanı'nın dışında aynı özellikte ikinci bir liman yatırımı bölgede gerçekleşmemiştir.

6. Limanlar yatırım ve inşaat süreci uzun ve pahalı yatırımlardır. Dış ticaretin en önemli altyapısını oluşturan limanlar ülke kalkınmasında da lokomotif role sahiptir. İşletmecisinin kim olduğuna bakılmaksızın liman hizmeti bir kamu hizmeti niteliğindedir. Ege Bölgesi'nde tek konteyner hizmeti verebilen ve tekel konumunda olan İzmir Alsancak Limanı'nın geliştirilmesi ve yeni liman yatırımları ile desteklenmesi bölge ekonomisi için şarttır.

7. Kuzey Ege Limanı neredeyse 30 yılı bulan yolculuğunda ülkemizde türünün tek örneğidir. Gelişmekte olan ülkeler kaynaklarını ekonomik büyümeyi destekleyecek projelere yatırmak zorundadır. Bu kapsamda Kuzey Ege Limanı ülkemiz için önemli bir projedir ve bulunduğu bölge itibarı ile Akdeniz'in sayılı büyük limanlarından bir olma adaydır.

8. İzmir Büyükşehir Belediyesi filosunu MARPOL Ek VI kurallarına uyan, modern ve verimli sevk sistemleri ile donatılmış daha üstün manevra kabiliyetine sahip ve daha sü-

ratli gemilerle bir an önce yenilemelidir. Daha önce yapılan ama sonuçlanamayan "Körfez Hattı Vapur" gemileri ihalesine yeniden çıkılmalıdır. Çünkü global krine nedeni ile gemi fiyatları düşmüş ve daha önce doluluk sebebi ile belki de bu ihale ile hiç ilgilenmeyen bir çok tersane için cazip hale gelmiştir... Böylelikle daha uygun maliyetlerle vapurların inşa edilme şansı doğmuştur.

9. Günümüzde hızla tükenen enerji kaynaklarının yerini güneş, rüzgar ve hibrid enerji sistemleri gibi yeni enerji kaynakları almaktadır. İBB'de özellikle körfezde kullanılmak üzere bu tür enerji kaynaklarını kullanabilecek yolcu teknelerinin kullanımı araştırılmalıdır.

10. İzmir İli deniz ulaşım yönünden, körfez kıyısında olması nedeniyle şanslı bir kenttir. Bununla beraber bu olanaktan yeterince yararlanamamaktadır. Kentin Ulaşım sorunlarının çözümünde Deniz Ulaşımı mutlaka önemsenmelidir. İzmir Büyükşehir Belediyesi sınırları, bilindiği gibi Selçuk'tan Aliağa'ya kadar alanı içine almıştır. Bu alanlarda deniz ulaşımı neredeyse yoktur. Ancak İç Körfez'de deniz ulaşımı yapılabilmektedir. Yaz mevsiminde daha sık olmak şartıyla Urla, Mordoğan, Foça, ve diğer sahili olan ilçelere vapur seferleri konulmalıdır. Aynı şekilde İç Körfez'de Göztepe ve diğer semtlere yeni iskeleler açılarak otobüslere (karayolu) yeni deniz ulaşımı bağlantıları yapılmalıdır. Bu konuda Üniversiteler ve Meslek Odalarıyla işbirliği(bilimsel olarak) yapılmalı, değerlendirmeler dikkate alınmalıdır.

11. İzmir körfezi denizinin fiziksel ve meteorolojik şartları deniz ulaşımına uygundur. İzmir'in körfez çevresinde ki yerleşik nüfusu, toplam kent nüfusunun %25'i kadardır.

12. Körfez içi ulaşımında özellikle yolcu sayısındaki yoğunluğun düştüğü saatlerde, yolcu kapasitesinin daha düşük olan vapurlar kullanılarak sefer sayıları artırılmalıdır.

13. Karşıyaka İlçesi ve Konak İlçelerinin iskeleleri arası uzaklığı 12 km (karayolu) civarında olduğu halde bu iki yerin deniz yoluyla uzaklığı 3,9 km. dir. Ayrıca aynı düşünce ile Bostanlı Üçkuyular için karayoluyla 31 km, olurken, deniz yoluyla gidilecek olursa 4,5 km dir.

14. Deniz ulaşımının yolcularına getireceği diğer artılar ise deniz şartlarını, kara trafiği yolculuğunun verdiği stres, yorgunluk ve zaman israfının olmamasıdır.

15. Deniz ulaşımında, alt yapı oluşturma, taşıtların bakım, onarım ve yolcu /yük taşıma maliyetleri bakımından da kara taşımacılığına kıyasla çok daha ucuzdur.

16. Dünyadaki tüm gelişmiş ülkeler, demiryolu ve deniz yolu ulaşımını geliştirip karayolu ulaşımının taşımacılıktaki payının düşürmeye çalışmaktadır.

17. Ayrıca uygun görülen yerlere yeni iskeleler konulmalı, mevcut iskeleler motorların indirme/bindirme işlemleri için daha emniyetli teçhizatla donatılmalıdır...

18. İzmir Büyükşehir Belediyesi nazım imar planında şehrin kuzey aksında bir tersane alanı ayırılmalıdır.

19. İzmir Büyükşehir Belediyesi kendi teknelerini kızaklamak için kedisine İzmir Körfezinde uygun bir küçük tersane ya da çekek yeri alanı ayırılmalıdır.

20. Yukarıda belirtilen gerçekler; İzmir Büyükşehir Belediyesi yetkilileri tarafından da görülerek mevcut çalışan vapurlara ek olarak, uygun hızda yeni Yolcu ve arabalı vapurları yapımı için çalışmalara hız verilmelidir.

21. İzmir Büyükşehir Belediyesi her daim denizci bir belediye olmalı, bu yönüyle de diğer tüm kıyı illerine örnek olmalıdır...

### **B.10. Asansörler**

1. Bu çalışmalar, ilimizde Belediyelerin kentsel hizmetlerin yerine getirilmesinde Meslek Odalarıyla yaptığı işbirliği ve dayanışmanın güzel bir örneğini oluşturmuş, aynı zamanda Odalara mühendislik mesleğinin toplum yararına sunulması açısından son derece önemli bir deneyim sağlamıştır.

2. Yapılan denetimlerin kullanıcı güvenliğinin arttırılmasına yönelik olduğu için Belediyeler veya Belediye hudutları dışında Valiliklerce mutlaka bu çalışmalar yaygınlaştırılmalıdır. Bu denetimler Belediyelerin ve Valiliklerin yönetmelik gereği görevleri arasındadır. Denetimlerin İzmir’de ve diğer bazı illerde uygulanarak yararları açıkça görülmesine, Odaların teknik bilgi ve mühendis personel desteği sunmasına karşın bu denetimler diğer illerde uygulanamamaktadır.

3. İzmir’de yapılan denetimlerde asansörlerin güvenliğinde ciddi oranda artış sağlanmıştır. Denetim sonucu düzenlenen raporların alınması ve takip edilmesinde yöneticilerin duyarlılıkları önemli rol oynamıştır. Belediye adına uyarı yazıları yazılmasına rağmen raporlarını almayan veya eksiklerini gidermeyen yöneticiler de bulunmaktadır. Raporların alınmaması nedeni ile var olan olumsuzlukların giderilmemesi sonucu, can ve mal güvenliğinin tehlikeye atıldığı asansörlerde mevcuttur. Bu tehlikenin ortadan kaldırılması için belediyelerin ivedi olarak yaptırımlarını arttırmaları şarttır. Yapılan denetimlerde görülmüştür ki, engelli insanların tüm binalara ulaşımı konusunda sıkıntılar mevcuttur. Bu sıkıntıların giderilmesi için acil olarak yasal düzenlemelerin yapılması gerekmektedir.

4. Asansör denetimlerinde görülmüştür ki, asansörlerin sayısal değerleri (tip, kapasite, hız vb.) ve güvenlik seviyeleri ile ilgili kesin veriler sağlamaktadır. Ayrıca yapılan denetimler ve raporların yöneticiler aracılığı ile dağıtılması, kullanıcı bilincini yükseltmiş ve toplumsal duyarlılığın artmasına neden olmuştur.

## C. ÇEVRE AÇISINDAN MEVCUT DURUM VE GELECEĞİN PLANLANMASI;

### C.1. Hava Kalitesi

1. Ülkemizin üçüncü büyük kenti olan İzmir, hava kalitesi seviyelerinin izlenebilmesi için yeterli ölçüm sistemine sahip değildir. 1990’lı yıllarda İzmir Büyükşehir Belediyesi tarafından kurulmuş olan istasyonlar şimdi kent merkezinde kalmış, Sağlık Bakanlığının yaptığı ölçümlerin de kesilmesi ile kent merkezi dışındaki yerleşim alanlarında ve ilçelerde hiçbir ölçüm sistemi kalmamıştır. Hava kirliliği ölçümlerinde görevli kurum olan Çevre ve Orman Bakanlığı şimdiye kadar sadece bir ölçüm istasyonu kurabilmiştir. Hem bu ölçüm istasyonlarının sayısının hem de ölçülen parametrelerin arttırılması gerekmektedir.

2. Kent merkezinde ölçülen hava kalitesi seviyeleri şu an için sınır değerleri sağlıyor görünse de Yönetmelikte yer alan hedef sınır değerler yürürlüğe girdiğinde bu sınır değerler aşılabacağı görülmektedir. Bu amaçla hava kalitesi seviyelerinin iyileştirilmesi için hava kalitesi yönetim planı hazırlanmalıdır.

3. İzmir için iyi bir hava kalitesi yönetimi oluşturulabilmesi için öncelikle emisyon envanteri yapılarak kirlenici kaynakların, bu kaynaklarda oluşan kirlenici tür ve miktarlarının, kaynakların hava kalitesi seviyelerine etkilerinin belirlenmesi gerekir. Bu amaçla, daha önce yapılmış ve Türkiye’de bir ilk olan “İzmir İli Temiz Hava Planı”nın güncellenmesi gerekmektedir.

4. Şu anda İzmir’de hava kirliliğinin en ciddi sorun olduğu Aliağa bölgesi için acil önlemler alınmalıdır. Mevcut tesisler iyileştirilmeli, bunların emisyonları en aza indirilmeli ve emisyon kontrol sistemlerinin sürekliliği sağlanmalıdır. Bu bölgede yapılacak yeni tesislerin çevre ile etkileşimi çok iyi irdelenmelidir.

5. İzmir ve Aliağa Endüstri bölgesinde doğal gazın kullanıma girmesi ve özellikle demir çelik tesislerinde bazı önlemlerin alınması nedeniyle Aliağa bölgesindeki hava kirliliği ölçümleri bir durağanlık ve hatta olumlu gelişmelere işaret etmektedir. Şu an bu bölgede yeniden termik santraller kurma çalışmaları hava için büyük bir tehdidin ufukta olduğunu göstermektedir. Bu bölgede yeni emisyon kaynaklarına ve özellikle termik santrallerin kurulmasına kesinlikle izin verilmemelidir.

6. Var olan tüm yakma sistemleri (kazan, soba vb.) konutlarda yıllık periyotlarda kontrol edilmeli, kazan, baca, soba yakma sistemleri konusunda halkı bilgilendirmek üzere eğitim ve yayım çalışmaları gerçekleştirilmelidir.

7. Ülkemizde çok karşılaşılan karbonmonoksit zehirlenmelerini kentimizde en aza indirebilmek amacıyla, özellikle kömürlü soba ve şofben kullanılan evler kontrol edilmeli, kurulum ve kullanım açısından tehlike arz eden konutlarda yerel yönetimlerce iyileştirme çalışmaları yapılmalıdır.

### C.2. Su Kalitesi

1. Son yıllarda, su kaynaklarının antropojenik kaynaklar tarafından olumsuz yönde etkilenmesi farklı parametrelerin gündeme gelmesine neden olmuştur (örneğin pestisitler, organoklorlu insektisitler, herbisitler, fenolik maddeler, arsenik, kadmiyum, kurşun, siyanür, vb.). Konvansiyonel sistemler ile çevre ve insan sağlığı bakımlarından zararlı etkileri belirlenen kirleticilerin etkin biçimde giderimi sağlanamamaktadır. Bu nedenle de ileri arıtma teknolojilerinin uygulanmasına ihtiyaç duyulmaktadır. Bu uygulamalar sırasında, yeni bir yatırım kararı almadan önce tasarıma esas sağlıklı (güvenilir) verilerin oluşturulması, kirliliğin kaynağına ilişkin bilgi sahibi olunması gibi hususlara dikkat çekmekte yarar vardır. Kaynak özelliklerinden başlayan, su özellikleri, miktarı, yatırım ve işletme maliyeti, çıkan atığın bertarafı, mevcut alt yapı vb. birçok faktör göz önüne alınarak çok yönlü değerlendirme yapılmak suretiyle daha sağlıklı karar alınması mümkündür. Ayrıca, uygulamaya geçilmeden önce, seçilen yöntemlerin performansının mutlaka pilot ölçekli çalışmalar ile desteklenmesi önerilmektedir.

2. Alternatifi olmayan tek madde olarak tanımlanan suyun tüm dünyada kısıtlı miktarda olduğu ve temiz su miktarının her geçen gün azaldığı artık bilinen bir gerçektir. İzmir için yaklaşık bir hesap yapılırsa kişi başına yıllık su miktarı 1316 m<sup>3</sup> olarak verilebilir. Bu değer de su kıydı bulunan yerler için verilen 1.500 m<sup>3</sup> değerinden düşüktür. Bu durum İzmir de su yönetiminin önemini ortaya koymaktadır. Havzaların korunması ve yeni su kaynaklarının planlanması gereklidir. Kullanılmış suların arıtılması ve yeniden kullanımı da su yönetiminin ana unsurlarından biri olarak değerlendirilmeli ve planlanmalıdır.

3. Bununla birlikte kent içinde sanayi ve konutların da yer altı su kaynaklarını kullandığı bilinmektedir. Son yıllarda yaşanan kuraklıklarla birlikte yeterince denetlenmeyen bu kuyuların yaygınlaşmasıyla birlikte yer altı su kaynaklarındaki su seviyesi hızla azalmıştır.

4. Yer altı su kaynaklarındaki su miktarlarının hızla azalmasına paralel olarak çeşitli ağır metal (arsenik vb) konsantrasyonlarının da artmış olacağı tahmin edilmektedir. Bu nedenle İzmir'in içme suyunu sağladığı çeşitli yer altı su kaynaklarında bu gün itibarıyla arsenik oranı içme suyu standardında belirlenen 10 mg/lit sınırının üstündedir.

5. Bununla birlikte İzmir'in arsenik oranı düşük yer üstü kaynakları da oldukça sınırlıdır. Buna göre İzmir'in bu gün itibarıyla standart değerleri sağlayan yeterince içme suyu kaynağı bulunmamaktadır.

6. İzmir'in mevcut kaynakların dışında yakın gelecekte devreye girmesi beklenen su kaynakları şunlardır.

a. Gördes Barajı: Barajın büyük ölçüde tamamlanmış olduğu kasım aylarında su tutmaya başlayacağı DSİ tarafından dile getirilmiş, ancak suyun iletim hatları ile arıtma tesisi yapımları henüz gerçekleştirilmemiştir.

b. Çamlı Barajı: Yapımı henüz gerçekleştirilememekle birlikte Bulunduğu havzada altın madenleri açılmasına hükümetçe izin verilmiştir.

c. Derin yeraltı su kaynakları: İzmir'in mevcut yer altı su kaynakları sığ kaynaklardır.



Derin su kaynakları araştırma çalışmalarının başlamış olduğu DSİ yetkilileri tarafından dile getirilmiştir. Çalışmaların tamamlanması için en az 1 yıl süre öngörülmektedir.

Bu veriler ışığında İzmir'e yeterli miktarda standartlara uygun kaliteli içme suyu sağlanması konusunda yapılması gerekenler aşağıda belirtilmiştir.

7. DSİ tarafından çalışmaların başlatıldığı bilgisi verilen derin yeraltı su kaynakları araştırılması sonuçlarına göre yeterli kalite ve miktarda bulunan kaynaklardan bir an önce sondaj yapılarak kullanıma açılması sağlanmalıdır.

8. Yapımı tamamlandığı bildirilen Gördes Barajından su sağlanması amacıyla iletim hatlarının ve arıtma tesislerinin yapım çalışmaları bir an önce başlatılmalıdır.

9. Çamlı barajının yapımı önündeki tüm engeller kaldırılmalı, bölge havzasında verilmiş olan tüm maden arama ruhsatları iptal edilmelidir.

10. Kentte kullanılan yeraltı su kuyuları DSİ ve İZSU tarafından sıkı bir şekilde denetlenmeli, ruhsatsız ya da ruhsata aykırı kuyular derhal kapatılmalıdır.

11. İzmir'in içme suyunun %65'ini yer altı su kaynaklarından sağlayan İZSU'nun bünyesinde yer altı su kaynaklarının durumunu izleyecek bir birim derhal kurulmalı, Yer altı ve yer üstü tüm kaynakların içme suyu kalitesi sürekli ve ciddi bir şekilde izlenmelidir.

12. Kentin içme suyundaki kayıp ve kaçaklar tespit edilerek bir an iyileştirme projeleri hayata geçirilmeli, şebekedeki kaçaklar uluslararası kabul edilebilir seviyelere getirilmelidir.

13. Kentte tüm belediye birimleri ve kamu kurumlarının gereksiz aşırı su kullanımı önlenmelidir.

14. İzmir'in güneyi, Tahtalı ve Çamlı Baraj Havzaları, Ürkmez ve bütünüyle yarımada bölgesi yerüstü ve yer altı su kaynakları ile İzmir'in damı olarak nitelendirilebilecek bir SU KAYNAĞI BÖLGESİDİR. Bu bölgenin iyi korunması sağlanmalı, her türlü sanayileşme ve yapılaşma önlenmelidir. Bu bölge tamamen bir içme ve kullanma suyu havzası olarak değerlendirilmeli ve korunmalıdır.

15. Şehrin yer altı su kaynaklarının çoğu Gediz Havzasındadır. Bu da önemli bir kirlilik nedeni olarak kuyuları tehdit eder durumdadır. Bugün gündeme gelen arsenik, ancak çok kısa sürede başka parametreler de eklenebilir. Bu nedenle GEDİZ NEHRİNİN temizlenmesi sağlanmalı bu nehre atık boşaltımı durdurulmalıdır.

16. Su kaynaklarının yönetimi konusunda son yıllarda ülkemizin gündemine de giren, geleceğimiz olan bu su kaynaklarının özelleştirilmesinden, tüm canlıların en doğal ihtiyacı olan suyun bir meta haline getirilmesinden ve bu yönde yapılacak her türlü yasal düzenlemelerden kesinlikle kaçınılmalıdır.

17. Bugünden gerekli önlemlerin alınarak, gelecekteki su ihtiyacına göre planlama çalışmaları yapılmalıdır. Planlama çalışmalarının ilk aşaması da politikacısı, sanayicisi, bürokrati, çiftçisi, şehirlisi, köylüsü ile insanımızı su kullanımı, su tasarrufu, kısıtlı su ile modern tarım, su ve çevremizdeki doğal değerlerin kirletilmeden korunması konusunda eğitilmesi olmalıdır.

18. En çok suyun kullanıldığı sektör olan tarımsal sulamada ileri tekniklerle sulama yapılması zorunlu hale getirilmelidir.

Mevcut su kaynaklarımızı en verimli şekilde değerlendirebilmesi açısından, Entegre Havza Yönetimi (EHY) uygulanması ile sürdürülebilir su yönetiminin sağlanmalıdır.

19. EHY oluşturulacak yasal taban çerçevesinde, suyu kullanan tüm paydaşların, suyla ilgili tüm kurumların, suyla ilgili tüm meslek disiplinlerinin, yılın iklim koşullarına uygun olarak, gereken alanlarda (içmesuyu, kullanma suyu, sulak alanlar suyu, tarımsal sulama suyu, sanayi suyu ve diğer kullanımlar) eldeki mevcut tüm suyun etkin, verimli bir şekilde kullanımı sağlanmalıdır.

### C.3. Tehlikeli Atıklar

1. İzmir’de bu konuda yeterli envanter çalışması ülke genelinde olduğu gibi henüz yapılamamıştır. Yoğun sanayi kenti olan İzmir başta Aliağa Demir Çelik tesisleri, Petrol rafinerisi ve Petkim gibi kimyasal atığı yoğun üreten ve yılda milyon tonun üzerinde atık üreten tesislerdir. Ayrıca bölgedeki Gemi söküm tesisleri halen başlıca ilgi odağıdır. Kent civarında Kemalpaşa ve Torbalı bölgesi Organize sanayi bölgesi niteliğinde olmalarına rağmen AOSB gibi yoğun üretim sonucu çevresel olarak en büyük risk bölgeleridir. Bu düzenli sanayi tesislerinde bile net Tehlikeli Zararlı Atık miktarı resmi olarak belirlenmediği gibi bertaraf edilen miktarlar yukarıda da belirttiğimiz gibi çok azdır. Kentsel katı atık yönetim modeli yeterli değildir. Kentsel Atıksu Arıtma Tesislerinden kaynaklanan milyonlarca tonluk arıtma çamurları ayrı bir sorundur. İlimizde sadece katı formda olan Tehlikeli Zararlı Atık konusulmasına rağmen bu miktarlara henüz sıvı ve gaz formlar dahil edilmemiştir.

2. İlimiz Aliağa ilçesinde bulunan, kapasitesi 2007 yılı itibarıyla 7.214.000t/y olan elektrik ark ocağı (EAOT ) ile üretim yapılan demir çelik tesislerinde, bir ton çelik üretiminde Türkiye ve gelişmiş ülkelerde tehlikeli atık olarak kabul edilen yaklaşık 14 kg EAOT (%35 demir, %10-30 çinko ve %2-7 kurşun içermektedir) ve 100 kg cüruf açığa çıkmaktadır. Çevresel ve ekolojik yıkımlara neden olan EAOT atığı Tehlikeli Atıkların Kontrolü Yönetmeliğine göre çevreye zarar vermeden güvenli bir şekilde giderilmesi ve depolanmasının sağlanabilmesi için özel işlem ve depolama teknikleri gerekmektedir. Ancak, Aliağa’daki tesislerce bu yapılmamaktadır.

3. Aynı bölgede kurulu gemi sökümü tesislerinde ise çevreyi kirleten unsurlar; Madensel yağlar, ağır metaller, polisiklik aromatik hidrokarbonlar (PAH), poliklorlu bifeniller (PCB), asbest, organotin bileşikler (TBT...), dioksin gibi kirleticileridirler. “Kalkınmanın sürdürülebilmesi” adıyla meşrulaştırılmaya çalışılan politikalar nedeniyle, soruna çözüm üretilememekte ve sorun gün geçtikçe daha da büyüyerek devam etmektedir.

4. Tehlikeli atıkların yönetimi konusunda öncelikle yasaların etkinliği sağlanıp denetim ve düzenleme çalışmaları yapılmalıdır. Çevre Mühendisliği Bilimi açısından tehlikeli zararlı atıkların bertarafında depolama ve yakma kavramları ve uygulamaları en son olarak düşünülmelidir. Çünkü her iki yöntemde sorunu çözemez. Bu nedenle ilk olarak tehlikeli atık kirliliğinin azaltılması gerekir.

### C.4. Katı Atıklar

1. İzmir ilinde günde 2.500 ton evsel ve endüstriyel katı atık ile 600 ton arıtma çamuru olmak üzere toplam 3.100 ton atık oluşmaktadır. Bu atıkların 2.000 tonu Harmandalı düzenli depolama alanı, 500 tonu Uzundere kompost tesisi ve 600 tonu da Çiğli Atıksu Arıtma Tesisi sahasında bertaraf edilmektedir.

2. Harmandalı Düzenli Depolama Alanı, zemin geçirimsizliği, arazi özellikleri, kullanım durumu, diğer kurumsal veya hizmet yapılarının arazi üzerindeki varlığı gibi incelemelerden sonra işletmeye alınmış, fakat kullanılmaya başlandıktan kısa süre sonra arazi etrafında yapılaşmalar olmaya başlamıştır. 1992 yılında işletmeye alınmış ve günümüzde de halen işletilmeye devam etmekte olan alan, yıllar içinde kullanımı sonucunda yarıttığı olumsuz çevresel etkileri nedeniyle halkın yoğun tepkisi ile karşı karşıyadır. Bu durumun tekrar gerçekleşmemesi için katı atık depolama alanları çevresinde yapılaşmaya kesinlikle izin verilmemeli ve bu karar tüm belediyeler tarafından hassasiyetle uygulanmalıdır. Harmandalı Düzenli Depolama Alanı’nın kapasite sınırına ulaşması nedeni ile alternatif alan ve yöntem çalışmaları hızla tamamlanmalıdır. İzmir şehri baz alındığında hızlı bir şekilde şehrin doğu ve kuzey akslarına hizmet verebilecek en az iki yeni katı atık depolama alanı yerinin belirlenmesi ve işleme alınması gerekmektedir.

3. Yeni alan için yer seçiminde özel bir çalışma grubu kurularak Çevre Mühendisleri ve ilgili uzman meslek gruplarından görüş alınmalı, arazi durumunun sorulduğu kamu kurum ve kuruluşlarının teknik raporlarında yer alan riskleri ve uyarıları dikkate alınmalı, alternatif alanlar ve yakın çevresinde çalışma grubu ile etüt yaparak olası menfi durumları önceden belirlenmelidir.
4. Katı atık depolama alanlarının taban izolasyonu, sızıntı suyu toplama ve arıtma sistemleri, gaz toplama ve uzaklaştırma sistemleri ile günlük ara örtüleme toprağı kullanarak işletilmesine özen gösterilmelidir.
5. İzmir gibi hızlı kentleşen bölgelerde katı atık depolama alanı belirlemenin oldukça zor olacağı göz önünde bulundurularak, belirlenen alanın etkin bir şekilde kullanımı sağlanmalı, katı atıkları oluşturan ambalaj atıklarının kontrolü ve geri kazanımı ile biyolojik parçalanabilir atıkların minimizasyonu hedeflenmelidir.
6. Katı atık yönetim sistemin en iyi şekilde işleyebilmesi için gerekli araştırmaların yapılarak geri kazanılabilirleri kaynağında ayrı biriktirme ve toplama sistemi işletmelerde ve evlerde zorunlu hale getirilmelidir. İzmir'in çeşitli yerlerinde pilot bölgeler seçilerek yürütülen çalışma yaygınlaştırılarak İzmir genelinde uygulanmalıdır. Büyükşehir Belediyesinin ilçe belediyeleri ile birlikte ayrık toplama çalışmalarını planlaması, ayrık toplama konusunda eğitim ve tanıtım çalışmaları yapması gerekmektedir.
7. İzmir'de katı atık bertaraf yöntemlerinden biri de kompostlamadır. Uzundere Kompost Tesisi, 1998 yılında işletmeye alınmış ve 2003 yılından itibaren özel sektör tarafından işletilmeye devam etmiştir. İzmir çöpünün karışık olarak toplanması, kompost tesisine gelen atığın su içeriğinin ve özellikle kış aylarında kül miktarının çok yüksek olması işletmede problemlere neden olmaktadır. Tesis, kompost olgunlaştırma işlemi için daha geniş üzeri kapalı alana ve daha büyük stok sahasına ihtiyaç duymaktadır.
8. Kompostlama tesislerinin daha verimli ve etkin çalışabilmesi için; bu tesislere atık gönderilen mahallelerde ayrı biriktirme ve kapıdan atık toplama sisteminin başlatılması (kül- ambalaj- biyo-parçalanabilir atık) sağlanmalı, tesislerin geri kazanılabilir atıklara ait ünitelerini geliştirilerek karışık biriktirilen ambalaj atıklarının ayrılması ve satışa hazırlanmasına hizmet edecek hale getirilmesi sağlanmalı, tesislerde oluşan ve yüksek kalorifik değere sahip artıklardan yararlanabilecek termik yöntemlere başvurulmalı, tesislerin havalandırma ve sızıntı suyu toplama sistemleri yenilenmeli, Kompostlaşmaya uygun su içeriği, C/N oranı gibi parametrelerin sağlanması için uygun ve ucuz katkı maddeleri temin edilmeli, ürün kalitesinin sürekliliği sağlanmalı ve bu düzenli analizlerle belgelenmeli, basın yoluyla iyi bir tanıtım, pazarlama gerçekleştirilmeli, ürün satış sahasının genişletilmesi ve buna paralel olarak satış miktarının artırılması sağlanmalıdır.
9. Sanayi atıklarının bertarafına yönelik olarak, işletmelerde ambalaj atıklarının geri kazanımı yaygınlaştırılmalı, tehlikeli atıkların uygun şekilde ayrılması ve minimizasyonu amaçlanmalı ve bunlara yönelik eğitimler düzenlenmelidir.
10. Katı atıklar arasında arıtma çamurları da büyük bir problem yaratmaktadır. Günümüzde, arıtma çamurlarının kurutma yataklarında kurutulduğu küçük kapasiteli tesisler hariç, diğer kentsel Atıksu Arıtma Tesisleri çamurlarından % 83-75 oranındaki yüksek su içerikleri nedeni ile yararlanmak mümkün olmamaktadır. Bu çamurların düzenli depolanması pahalı olup, düzensiz depolanmaları ise yeni çevre sorunlarına yol açmaktadır. Diğer taraftan bu çamurların kurutulmaları halinde, yüksek organik madde ve azot, fosfor içerikleri ile iyi bir toprak düzenleyici, gübre oldukları bilinmektedir. Uygulanacak kurutma yöntemine bağlı olarak (sıcaklık, süre) elde edilecek kurutulmuş çamurun yalnızca orman, rekreasyon ve rehabilitasyon değil, tarım alanlarında da kullanımı mümkün olabilmektedir. Eysel arıtma çamurlarının % 70'e kadar ulaşan yüksek organik içeriği, büyük Atıksu Arıtma Tesislerinde oluşan çamurun anaerobik koşullar-

da çürütülmesi halinde tesis enerji ihtiyacını karşılayacak kadar elektrik üretiminin mümkün olduğunu göstermektedir.

11. Ülkemizdeki arıtma çamurlarının % 42'sini oluşturan endüstriyel arıtma çamurlarının büyük bir bölümü tehlikeli atık niteliğinde olmasına rağmen, ancak küçük bir bölümü Tehlikeli Atıkların Kontrolü Yönetmeliği'nde belirtilen koşullarda bertaraf edilmektedir. İçerikleri nedeni ile değerlendirilmeleri (bugünkü koşullarda) mümkün görünmeyen bu çamurların da kurutularak hacimlerinin azaltılması, böylece daha kolay bertaraf edilmeleri teknik ve ekonomik olarak uygun bir çözüm olarak görünmektedir.

12. İzmir'de resmi ve özel hastane ve benzeri sağlık kuruluşlarından kaynaklanan tıbbi atıklar 1992 yılından itibaren diğer evsel nitelikli atıklardan ayrı toplanmakta, bu amaçla uygun olarak yapılmış taşıma araçlarıyla diğer araçlardan ayrı olarak taşınmakta ve Harmandalı Düzenli Atık Depolama Tesis'i'nde bertaraf edilmektedir. Ancak muayenehane, veteriner kliniği gibi küçük sağlık birimlerinde oluşan atıklar bu sisteme dahil edilememektedir. Bu tip küçük fakat kent geneline yayılmış kaynaklarda oluşan tıbbi atıkların toplanması ile ilgili İzmir genelini kapsayacak bir çalışma yürütülmelidir.

13. Tıbbi atıklar halen Harmandalı Depolama Alanı'nda depolanmaktadır. Tıbbi atıkların dünyada giderek yaygınlaşan sterilizasyon yöntemi ile bertaraf edilmesi ve yeni yapılacak bu tesisin Urla, Menemen gibi yakın yerleşimlerde oluşan atığı alabilecek kapasitede olması gerekmektedir.

### C.5. Yeşil Alan

1. 1992 Mart'ında Avrupa Konseyi Avrupa Yerel Yönetimler Konferansı'nda kabul edilen ve diğerlerinin aksine merkezi değil yerel yönetimlerin imzasına sunulan Avrupa Kentli Hakları Deklarasyonu'nda belirtildiği üzere 'Tüm insanların sağlıklı, yerleşik, güzel ve özendirici bir çevrede yaşama hakları' vardır. Her kent için yaşanabilirlik kriterleri farklı olmakla beraber ulusal ve uluslararası birtakım standartlar söz konusudur. Bu standartlardan biri de kentlerin yaşanabilirliğinin en önemli göstergelerinden olan dünya standartlarına göre kişi başına 8-18 mÇ yeşil alan miktarı ile sağlıklı bir yeşil dokü sisteminin var olması gerekliliğidir. Ülkemizde ise bu rakam 10 mÇ olarak belirlenmiştir. Ancak bu oranı yakalayan kentimiz yok denecek kadar azdır.

2. Ülkemizin üçüncü büyük şehri İzmir bu kapsamda ele alındığında ise ülkemizdeki diğer kentleri ile benzer şekilde, 2.8 mÇ yeşil alan miktarı ile dünya standartlarının oldukça gerisinde kaldığını görmekteyiz. Ayrıca, nitelik olarak yeşil alanlarımıza baktığımızda, bu alanların bütünsellikten uzak oldukları görülmektedir. 421 000 m2'lik toplam alanı ve 156 000 m2'lik yeşil alan miktarıyla Kültürpark, İzmir'in neredeyse tek yüzeysel yeşil dokusu olarak kent merkezinde yer almaktadır. Ancak, bilinmelidir ki yeşil alanların işlevlerini yerlerine getirebilmeleri için noktasal, çizgisel ve yüzeysel yeşil dokunun birbirini takip eder yapıda olması gerekmektedir.

3. Bu noktada mevcut yeşil alanların revize edilmesi ve yeni yeşil alanların oluşturulması gereği ortaya çıkmaktadır. Bu kapsamda yapılacak çalışmalar sürdürülürken çok disiplinli bir yaklaşım gerekmekte ve bu kapsamda ekolog, biyolog, peyzaj mimarı, jeolog, sosyolog ve coğrafyacı gibi meslek disiplinlerinin de karar mekanizmalarına katılması gerekmektedir.

Bir diğer, belki de en önemli husus ise planlama sürecinin işleyişindeki aksaklıklar olmaktadır. Kentlerin planlara göre değil de planların kentlere göre oluşturulduğu bir yönetim sisteminde yerel yönetimlerin kentsel yaşam kalitesini arttırmaya yönelik çalışmaları uygulanabilirlikten uzak olmaktadır. Bu nedenle öncelikli olarak yapılması gereken Çevre Master Planlarının gerçekleştirilmesi ve bu planlara uygun olarak bir kentleşme politikasının oluşturulması gerekmektedir. Ancak planlama yoluyla sağlıklı, yaşanabilir kentler ve hatta yaşanabilir bir çevreden söz edilebilecektir.

4. Yeraltı ve yüzey sularındaki arseniğin kökenleri arasında, küresel ısınma, volkanik hareketlilik, mineral-kayaç çözünmesi gibi doğal nedenler yanında, orman yangınları, denetimsiz endüstriyel atıklar, arsenik içeren tarım ilaçları ve kimyasal maddelerin kullanımı gibi insan kaynaklı nedenleri sayabiliriz

Arseniğin toksik etkisinde derişimin olduğu kadar türü de önemlidir. Sulu ortamlarda arsenik,

başlıca organik ve inorganik sınıfların, birçok farklı türlerinde bulunabilir. Doğal sular da daha çok inorganik sınıftan bileşiklere rastlanır.

### C.6. Doğal Sitler

1. Ülkemizde doğal sitler ile ilgili koruma biçimini belirleme ve onaylama yetkisini T.C. Kültür ve Turizm Bakanlığına bağlı Kültür ve Tabiat Varlıklarını Koruma Yüksek Kurulu ile ona bağlı Bölgesel ve Yerel Koruma Kurulları kullanmaktadır. Doğa koruma ile ilgili çalışmaların, yeterli bilgi birikimi ve bilimsel çalışmalara dayandırılması gerekmektedir. Bugün Türkiye’de hızlı kararlar alma konumunda olan koruma kurullarının gerekli uzmanları içermediği ve çalışmaların da tam anlamıyla bir bilimsel temele oturtulmadığı da bir gerçektir. Çünkü, Türkiye’de doğal sit olgusu aslında özellikle kıyı alanlarının hızlı bir şekilde yapılaşmasını engellemek amacıyla ortaya çıkarılmış ve yapılaşmanın hızla artışı engellemek için de, hızlı kararlar üretme zorunluluğu oluşmuştur. Bu nedenle de çok detaylı ve bilimsel düşünmeden üretilen kararlar, ülkeyi, alanların korunmasından çok yapılaşmanın teşvik edilmesi noktasına getirmiştir. Ne yazık ki ülkemizdeki her doğal sit alanında olduğu gibi İzmir’de de, başka alan yokmuş gibi, tüm alansal sorunlar, korunması gereken doğal alanlar ya da doğal sitler üzerinde yoğunlaşmaktadır. Bu kararlarda kişisel menfaatler her zaman ön pladadır. Küresel ısınmanın pençesi altındaki dünyamızda, bu gidişle zamanı gelecek insan yaşamı için çok büyük önem taşıyan doğal alanlardan eser kalmayacaktır.

2. Kent otoritesinin yapacağı çalışmalar ise; öncelikle kentin bir bütün olarak ele alınması ve kent planı, peyzaj mimarı, mimar, sanat tarihçi/arkeolog ve çevre mühendisleri el ele çalışma becerisi gösterirken; jeolog, hidrolog, klimatolog, botanikçi, zoolog, tarım ve orman mühendislerinin verilerinden yararlanmak suretiyle interdisipliner çözümler üretmeleriyle oluşacaktır.

3. Elbette ki bozulan kent ekosisteminin yeniden düzenlenmesi, “ekolojik alan planlama” birikim ve uygulamasına sahip ve bunun uluslararası ödülllerle ve yaşayan uygulamalarla defalarca ispatlamış olan peyzaj mimarlarının katkılarıyla oluşturulabilecektir. İzmir’in bu bağlamda yeniden ele alınması, yanlışların düzeltilmesi ve yeni alan kullanım kararlarının bu anlayışla ele alınması yaşanabilir bir İzmir için şarttır.

## D. KENTİN DOĞAL AFETLERE HAZIRLIK DURUMU / DOĞAL AFETLER VE İZMİR;

### D.1. Afet

1. Bilindiği üzere afetler, meydana geldikleri toplumlarda olumsuz etkiler bırakan olaylardır. İnsan kaynaklı afetlerin bir şekilde önlenmesi, geciktirilmesi v.b. imkanlar olmasına karşın, doğa kaynaklı afetlerin (özellikle depremlerin) hangi zaman diliminde olacağı konusunda ciddi bir belirsizlik bulunmaktadır. Bu tür afetlerden korunma ve zararlarını en aza indirebilmek için, olaya bilimsel yaklaşarak (hurafelere değil, bilimsel verilere dayanarak) hazırlanmak gerekmektedir. Bunun için, afet bilincini yükseltmiş olan ülkelerde olduğu gibi, afetlere önceden hazırlanmak, hazırlıklı olmak gerekmektedir. Modern afet yönetimi modellerine baktığımızda, afet öncesi yapılacak olan “risk azaltma” ve “hazırlıklı olma” çalışmalarının “Afet Döngüsü”nün en önemli aşamaları olduğu görülmektedir. Oysa ülkemizde yıllardır yapılan uygulamalarda afet öncesi yapı-

lacak olanlardan çok, afet sonrası yapılan “yara sarma” politikalarına önem verildiği bilinmektedir. Tabiatıyla yönetimlerin, yaşanan bir afet sonrası vatandaşların can ve mal güvenliğinin sağlanması, onların yaşam düzenlerinin en kısa sürede normale döndürülmesi, afetin yarattığı ekonomik, sosyal ve psikolojik kayıplarının giderilmesi konularında yapacakları çok önemli işleri bulunmaktadır. Afet bilinci gelişmiş ülkelerde de bu konuda önemli çalışmalar yapılmaktadır. Ancak afeti yönetmenin yalnızca, oluşan bir krizi çözmek değil, afet olmadan önce buna hazırlanmak olduğunu unutmamak gerekir. Ülkemizde, bu doğrultuda önemli yasal çalışmalar bulunmakla beraber, uygulamada bunların tam anlamıyla yerine getirilmediğini üzülenek görmekteyiz. Arzu edilmektedir ki, 1999 depremleri bu konuda bir başlangıç kabul edilerek, Türkiye’de de bir “modern afet yönetim” modeli benimsensin ve uygulanmağa başlasın! Yeterli olmakla birlikte, bu konuda şimdiye kadar yapılan çalışmaları önemseyip, bunların artarak devam edeceği ümidiyle, ülkemizin de en kısa sürede “afet zararlarını en aza indiren ülkeler” sınıfına geçmesi sağlanmalıdır.

2. Diğer taraftan, yeraltı sismik kayıtlarının düzenli olarak alınmasına yönelik mevcut deprem kayıt istasyonlarının sayısı çok azdır ve artırılmalıdır. Ayrıca, aşırı yağış, topografik eğim, deprem vb. nedenlerle oluşan heyelanlar, kent yerleşim alanları içerisinde önemli bir yer tutmaktadır. İzmir Metropol Alan’ı içerisinde 1/100 000 ölçekli olarak haritalanmış heyelan alanlarının kırık hatları (faylar) üzerinde yoğunlaştığı görülmektedir. Halen, bazı konutların farkında olmadan heyelanlı alanlar üzerine yapıldığı görülmektedir. Bu nedenle, heyelanlı alanların daha detay çalışmalarla güncellenmesi gerekmektedir. Bunun yanında, taşkın alanları kent içi ve çevresinde zaman zaman sorunlar yaratabilmekte maddi-manevi zararlar açabilmekte ve ölümlere sebep olabilmektedir. Kentimiz ve çevresinde oluşabilecek deprem, heyelan ve taşkın alanlarının yaratacağı olası sorunların çözülebilmesi için, önümüzdeki dönem içerisinde yerel yönetimlerin daha fazla irade, proje, kaynak ayırması, ilgili kamu kurumlarını ve/veya özel sektörü harekete geçirmesi gerekmektedir.

4. 1997 yılında İzmir Büyükşehir Belediyesi, Boğaziçi Üniversitesi ve meslek Odaları tarafından yapılan İzmir İli Depremselliğini inceleyen “RADİUS Projesi” önümüzdeki süreç içerisinde güncellenmelidir. Bu güncelleme ile İzmir İlinin sağlıklı bir yapı envanteri elde edilmelidir. Bu çalışma sonucunda, deprem riski açısından yıkılması ve güçlendirilmesi gereken yapılar tesbit edilerek gerekli önlemler alınmalıdır.. Özellikle 1975 Deprem Yönetmeliği öncesi mevcut yapı stoğu “Kent Yenileme Projeleri” çerçevesinde değerlendirilmelidir.

5. Resmi binaların, hastanelerin, okulların ve öğrenci yurtlarının deprem riski açısından değerlendirmesi yapılmalıdır. Acil kullanım gereksinimi olan ve güçlendirilmesi gereken yapılar öncelikle ele alınarak, güçlendirilmeleri için gerekli kaynak temini hükümet ve belediyelerce sağlanmalıdır.

6. Yaşanan tüm deneyimler ve gelişmiş afet yönetimi sistemlerine sahip ülkelerin tecrübeleri, afet yönetimi konusunda afet öncesi çalışmalar diye adlandırılan “Zarar Azaltma” ve “Hazırlık” evrelerinin daha önemli olduğunu göstermiştir. Bu evrelerde yapılacak çalışmalar, ülkeyi hem afetlere hazırlar, hem daha güvenli ortamlarda yaşanmasını sağlar, hem de afet sonrası için daha az yıkım ve daha az maliyet yaratır. Yani mali açıdan bir çeşit tasarruftur. Buna kısaca “korunma, tedaviden iyidir” denilebilir. Afet öncesi yapılan çalışmalar ve uygulamalar ne kadar başarılı olursa, afet sonrası gereken kaynaklar o kadar az olacaktır.

7 Afet zararlarının ancak, afetler olmadan önce alınacak yasal, idari ve teknik önlemlerle azaltılabileceğine her kademedede inanmak ve uygulanacak afet yönetim sistemini buna göre düzenlemek gerekmektedir.

8. Afetlerin önlenmesi ve zararlarının azaltılması çalışmalarını ana politika olarak benimseyen, bir afet anında gerek merkezde gerekse yerel ölçekte etkili bir afet yönetimi uygulamasını içeren yasaların yeniden düzenlenmesi gerekmektedir.
9. Valilik Kriz Merkezi eşgüdümünde oluşturulan, meslek odaları, üniversiteler ve belediyelerin katıldığı "Danışma Kurulu" toplantıları düzenli olarak yapılmalı, alınan kararlar birimlerce uygulanmalıdır.
10. Afet tehlikesi ve riski ile afet zararlarının azaltılması konusunda halkın bilgilendirilmesi ve bilinçlendirilmesi sürekli, etkili ve yaygın eğitim programları ile uygulanmalı ve sivil toplum kuruluşları, mahalle örgütleri vb. gibi gönüllü kuruluşların bu faaliyetler içerisinde yer almaları sağlanmalıdır.
11. Afet tehlikesi ve riskinin belirlenmesi, afet zararlarının azaltılması konusundaki araştırma geliştirme faaliyetleri öncelikli konular arasına alınmalı, yaygınlaştırılmalı ve etkili biçimde desteklenmelidir. Bu faaliyetlere özel sektörün de katılımı sağlanmalıdır.
12. Yerel yönetimlerin imar planı yaparken, jeolojik, hidrolojik ve jeofizik raporları mutlaka dikkate almaları sağlanmalı, sakıncalı yerlerde planlamaya kesinlikle izin verilmemelidir.
13. Zaman içerisinde ortaya çıkabilecek yeni ihtiyaçlar, olabilecek değişiklikler sürekli olarak planlara dahil edilmeli ve planlar sürekli olarak güncel tutulmalıdır. Zira güncelliğini kaybetmiş ve geliştirilmemiş bir acil yardım planı, ihtiyaç anında hiç plan yapılmamış olması kadar, olumsuz sonuçlar doğurabilecektir.
14. Planlama, bir afet sonrasında karşılaşılabilecek tüm sorunlara çözüm getirmeli ve beklenmeyen olayları en düşük düzeye indirebilmelidir.
15. Mevcut imkan ve kaynaklar hakkında doğru bilgiler toplanarak plana aktarılmalıdır. Yanlış veri ve bilgilere dayandırılmış planların uygulamada hiçbir yararı olmayacağı gibi, önemli zararları da olabilir.
16. Planlarda yönetim, komuta ve kontrol mekanizmalarının ve bilgi akışının nasıl olacağı açıklıkla belirtilmeli ve yönetim karmaşasına neden olunmamalıdır.
17. Acil yardım planları, bir yasal görevi yasak savma mantığı ile hazırlanan bir metin değil, hazırlayan makam ve kişilerce gereğine ve yararına inanılan bir belge olarak kabul edilmelidir.
18. Çeşitli liman ve kıyı yapıları bakım ve onarımları düzenli bir şekilde gerçekleştirilmelidir.

## **D.2. Erozyon Kontrolü ve İzmir Sel Derelerinin Islahı**

1. Taşkın olan havzalar değişik disiplinlerin katılımı ile belirlenmeli, yapılması gerekenler konusunda uyum sağlandıktan sonra kamu yararı ön plana alınarak tüm alanlarda erozyon kontrol tedbirlerinin alınması zorunlu kılınmalıdır. Gerekliyse, tarım alanlarında erozyon kontrol tedbirleri bu işte uzman kuruluşlarca gerçekleştirilmeli ve bedelli mal sahiplerinden alınmalıdır. Eğimin tarıma uygun olmadığı yerlerde meyvecilik özendirilmeli, var olan zeytin ağaçları mutlaka ay teraslar yapılmak sureti ile korunmalıdır. Havzalarda yapılmakta olan hayvancılıktan vazgeçilmelidir. Havzadaki tüm ormanlar muhafaza ormanı statüsüne alınmalı, erozyon kontrolü ve ağaçlandırılmış alanlar da aynı şekilde muhafaza ormanı olarak değerlendirilmelidir. Muhafaza altına alınacak bu alanlarda bitki örtüsü kendiliğinden gelişerek sahayı kaplayacaktır. Yüzeysel akışın durdurulmasında başarılı olunamayacak yerler belirlendikten sonra bu yerlerde ne yapılabileceği geniş katılımlı tartışılıp sonuçlandırılmalıdır.
2. Yukarıda sayılanları, aşağıda kullanım durumu, nitelikleri ile büyüklükleri verilmiş dere havzalarında uygulamak zorunludur.



### **KOCADERE (BOSTANLI DERESİ) HAVZASI**

Havzanın Genel Alanı : 3350,5 hektar

Ana Derenin Uzunluğu : 14+500 Km.

Ana Dereye Bağlı yan Derecik Sayısı : 119 Adet

Ormanlık Alanlar : 983,0 Ha (59,0 Ha.ı yanık)

Ağaçlandırılmış Alanlar : 444,0 Ha.

Ağaçlandırma, Erozyon Kontrol Çalışması Yapılan Alanlar : 234,5 Ha.

Ziraat ve Yerleşim Alanları : 1569,0 Ha.

Ağaçlandırma ve Erozyon Kontrolü Yapılabilecek Alanlar : 120.0 Ha.

### **KOCAÇAY DERESİ HAVZASI**

Su Toplama Alanı : 2781,0 Ha.

Ana Derenin Uzunluğu : 15+100 Km.

Ana Dereye Bağlı Yan Derecik Sayısı : 45 adet

Ormanlık Alanlar : 432.0 ha.

Ziraat+Yerleşim+Mera+Özel Mülkiyet+Hazine Arazileri : 2349,0 Ha.

### **ILICA DERE HAVZASI (Kuzey)**

Su Toplama Alanı : 1384,0 Ha.

Ana Derenin Uzunluğu : 12+500 Km.

Ana Dereye Bağlı Yan Derecik sayısı : 55 Adet

Ormanlık Alanlar : 165.0 Ha.

Ziraat ve Yerleşim Alanları : 884,0 Ha.

Tapulu Mera : 17,0 Ha.

Ağaçlandırma ve Erozyon Kontrolü Yapılmış Alanlar : 208.0 Ha.

Sosyal Baskı Nedeniyle Çalışılmayan Alan : 110,0 ha.

### **SEPETÇİ DERESİ SU TOPLAMA ALANI**

Su Toplama Alanı : 951.0 Ha.

Ana Derenin Uzunluğu : 5+400 Km.

Ana Dereye Bağlı Yan Derecik sayısı : 10 Adet

Ziraat+Yerleşim Alanı : 514.0 Ha

Ağaçlandırma ve Erozyon Kontrolü Yapılmış Alanlar : 159,0 Ha.

Ağaçlandırma Çalışması Yapılan Alan : 278,0 Ha.

### **LAKA (EĞRİDERE) HAVZASI**

Su Toplam Havzası Genel Alanı : 2160,0 Ha.

Ana Derenin uzunluğu : 10+500 Km.

Ana Dereye Bağlı Yan Derecik Sayısı : 19 Adet.

Ziraat+Yerleşim Alanı : 867,0 Ha.

Ağaçlandırılmış Alan : 82,0 Ha

Mera : 401,0 Ha.

Ağaçlandırma ve Erozyon Kontrolü Yapılmış Alanlar : 500,0 Ha.

Projeli Girilemeyen Alan : 205,0 Ha.

Projesiz Girilemeyen Alan : 105,0 Ha.

### **KAVAKLIDERE (MALTEPE DERESİ) HAVZASI**

Havzanın Genel Alanı : 626,0 ha.

Ana Derenin uzunluğu : 4+500 Km.

Ana Dereye Bağlı yan Derecik sayısı : 3 Adet.

Ağaçlandırılmış Alanlar : 344,0 Ha.

Yerleşim Alanı : 258,0 Ha.

Ağaçlandırma ve Erozyon Kontrolü Yapılabilecek Alanlar : 29,0 Ha.

### **DEĞİRMEN DERE (BÜYÜK ÇİĞLİ DERESİ) HAVZASI**

Havzanın Genel Alanı : 1432,0 Ha.

Ana Derenin uzunluğu : 11+800 Km.

Ana Dereye Bağlı yan Derecik sayısı : 10 Adet.

Ormanlık Alanlar : 74,0 Ha.

Ağaçlandırılmış Alanlar : 444,0 Ha.

Ziraat ve Yerleşim Alanları : 446,0 Ha.

Orman Dışı (Hazine+Özel Mülk) Olup Ağaçlandırma ve Erozyon

Kontrol Çalışması Yapılabilecek Alanlar : 373,0 Ha

Yeşil Kuşak Kapsamında Olup Sosyal Baskı Nedeniyle Girilemeyen

Alanlar : 95,0 Ha.

### **BALATÇIK DERESİ HAVZASI**

Su Toplama Alanı : 1453,0 Ha.

Ağaçlandırma Çalışması yapılan Alan : 128,0 Ha.

Ağaçlandırma Projesi Olup Sosyal Baskı Nedeniyle Girilemeyen Alan : 137,0 Ha.

Hazine+Yerleşim Alanı+Ağaçsız Orman Toprağı Alanları : 676,0 Ha.

Ziraat Alanı : 512,0 Ha.

### **MANDA ÇAYI HAVZASI**

Su Toplama Alanı : 8656,0 Ha.

Ormanlık Alan : 3967,0 Ha.

Hazine+Yerleşim+Ziraat Alanları : 4456,0 Ha.

Ağaçlandırılmış Alanlar : 233 Ha.

### **HALKAPINAR ÇAYI HAVZASI**

Su Toplama Alanı : 6715,5 Ha.

Ormanlık Alan : 3141,0 Ha.

Ağaçlandırılmış Alanlar : 787,5 Ha.

Ziraat+Yerleşim+Özel Mülkiyetteki Alanlar : 2787,0 Ha.

### **MELEZ ÇAYI HAVZASI**

Su Toplama Alanı : 13973,0 Ha.

Ormanlık Alan : 2134,0 Ha.

Ağaçlandırılmış Alanlar : 2088,0 Ha.

Ziraat+Yerleşim Alanı+Özel Mülkiyet+ Hazine Arazileri : 9751,0 Ha.

### **HACI AHMET DERESİ HAVZASI**

Havzanın Genel Alanı : 410,0 Ha.

Ormanlık Alan : 238,0 Ha.

Ağaçlandırılmış Alanlar : 64,5 Ha.

Ziraat+Yerleşim Alanı+Özel Mülkiyet+ Hazine Arazileri : 107,5 Ha.

### **POLİGON DERESİ HAVZASI**

Havzanın Genel Alanı : 1156,0 Ha.

Ormanlık Alan : 348,0 Ha.

Ağaçlandırılmış Alanlar : 13,5 Ha.

Ziraat+Yerleşim Alanı+Özel Mülkiyet+ Hazine Arazileri : 794,5 Ha.

### **ILICADERE HAVZASI(Güney)**

Havzanın Genel Alanı : 4261,5 Ha.

Ormanlık Alan : 2905,0 Ha.

Ağaçlandırılmış Alanlar : 256,5 Ha.

Ziraat+Yerleşim Alanı+Özel Mülkiyet+ Hazine Arazileri : 1100,0 Ha.

### **ALİONBAŞI DERESİ HAVZASI**

Havzanın Genel Alanı : 1946,0 Ha.

Ormanlık Alan : 896,0 Ha.

Ağaçlandırılmış Alanlar : 559,0 Ha.

Ziraat+Yerleşim Alanı+Özel Mülkiyet+ Hazine Arazileri : 491,0 Ha.

### **İBRAHİMAĞA DERESİ HAVZASI**

Havzanın Genel Alanı : 1746,0 Ha.

Ormanlık Alan : 493,5 Ha.

Ağaçlandırılmış Alanlar : 600,0 Ha.

Ziraat+Yerleşim Alanı+Özel Mülkiyet+ Hazine Arazileri : 652,5 Ha.

**YAĞ DERESİ HAVZASI**

Havzanın Genel Alanı : 1163,5 Ha.

Ormanlık Alan : 932,5 Ha.

Ağaçlandırılmış Alanlar : 68,0 Ha.

Ziraat+Yerleşim Alanı+Özel Mülkiyet+ Hazine Arazileri : 163,0 Ha.

**GAMLI DERE HAVZASI**

Havzanın Genel Alanı : 10477,5 Ha.

Ormanlık Alan : 4113,0 Ha.

Ağaçlandırılmış Alanlar : 578,5 Ha.

Ziraat+Yerleşim Alanı+Özel Mülkiyet+ Hazine Arazileri : 5786,0 Ha.

**D.3. Altyapı**

1. Yapımı uzun yıllar alan İzmir Kanalizasyon projesinin ekonomik ömrünün dolması, aynı zamanda proje bütününde yapılan bazı yanlışlar projenin yeniden ele alınmasını gündeme getirmektedir. Bu nedenle gerek yapılan yanlışları düzeltmek gerek yeni yapılacak çalışmaları organize etmek ve aynı hataları tekrarlamamak amacıyla İZSU Genel Müdürlüğü bünyesinde Büyük Kanal Projesini bütün aşamaları ile tam uyumlu şekilde organize edebilecek bir bölüm kurularak İzmir Kanalizasyonu Master Planı hazırlanmalı ve belli aralarla revize edilmelidir.

2. Master plan revizyonu ile birlikte o güne kadar İller Bankası tarafından yürütülen proje içine giren İZSU Genel Müdürlüğü öncelikle İzmir Valiliği finansal desteği ile ihale edilen ve tamamlanan Sanayi yan kollektöründen sonra Çiğli Atıksu Arıtma Tesisi, Çiğli, Naldöken, Bayraklı, Gümrük pompa istasyonlarının ihalelerini gerçekleştirmiş ve müşavir desteği ile bu projeler sorunsuz olarak tamamlanmıştır. Ancak 2000 li yılların başlarından itibaren projenin uygulanmasında ciddi ve telafisi güç yanlışlıklar yapılmıştır. Bunları proje geneline ve başlangıç sırasına göre aşağıdaki şekilde özetleyebiliriz.

1. Projeyi ucuza mal etmek amacıyla, yapılan nüfus hesapları yeniden elden geçirilmiş, özellikle Konak bölgesinin nüfus doygunluğuna ulaştığı, bundan sonra (2000 yılı) nüfus artışı olmayacağı, Doğu ve Güneydoğu bölgelerinden gelen göçün tersine döndüğü savı ile Güneybatı kollektörlerinin debisini aldığı şebeke yeniden çözdürülmüş ve buna bağlı olarak Güneybatı kollektörünün çapı küçültülmüştür. Çap küçültme amacına hizmet etmesi amacıyla bu çözüm esnasında pissu şebekesi ayrı sistem olarak düşünülmüştür. Ancak sahil boyunca mevcut şebekenin bağlanması ile birlikte yetersiz kalan kollektörü işlevsel hale getirmek için Üçkuyular, Mithatpaşa ve Karataş'ta üç adet dolu savak inşa edilmiştir (?). Yine inşaat esnasında bu kesimde, yapılan işin süresi ve yapım şekliyle ilgili hatalar sonucunda Güneybatı kollektörü en çok infiltrasyon alan kollektör durumundadır.

2. Gümrük Pompa İstasyonu ile Dokuz Eylül Meydanı arasındaki basınçlı hat, projede öngörülen 2x1400mm. betonarme borulu terfi hattı yerine 1x1200mm. HDPE boru olarak revize edilmiştir. Gümrük Pompa İstasyonuna Konak - Narlıdere arasındaki İzmir'in önemli bir yerleşim alanını oluşturan bölgenin atık suları ile Alsancak bölgesinin atık suları gelmektedir. Pompa İstasyonunun kurulu gücü 5 m<sup>3</sup>/sn olmasına rağmen, terfi hattının küçültülmesi sonucu söz konusu debinin yarısından daha az bir atık suyu iletebilir duruma gelmiştir.

a)Yedekli olarak çalışması planlanan terfi hattının yedeğinin yapılmaması ile hat tamamen risk altına girmiştir. Bu terfi hattında oluşacak bir arıza sonucunda pompalanama-

yan (Güneybatı ve Alsancak kollektörlerinin getirdiği) atıksular Gümrük pompa istasyonu tahliyesinden Emir Çakabey askeri limanına (Konak Pier yanı) boşalacaktır. Böyle bir durumda bir çevre felaketinin yaşanılması kaçınılmazdır.

b) 2x1400mm. Betonarme borulu terfi hattı için zemin ıslah çalışmaları yapılmış ve boruların tamamı İller Bankasınca İZSU Genel Müdürlüğüne teslim edilmiştir. Böylece sadece kazı ve dolgu ile yapılabilecek terfi hattı imalatı ilave boru maliyeti ile daha pahalıya mal olmuştur.

3. Meles kollektörü hattının master planda öngörülen çapları küçültülerek, güzergahı dere yatağı içerisine alınmıştır. Karabağlar, Buca gibi önemli yerleşim alanlarının atık suyunu taşıyan kollektör hattında, yağışlı dönemlerde, birleşik şebeke uygulanması nedeniyle, hattın kapasitesinden fazla gelen atıksular dere içine akmakta, derenin denizle birleştiği bölgede yaz aylarında bu kirlilikten kaynaklanan kokuya neden olmaktadır. Yine dere yatağı içine yapılan kollektörün muayene bacaları zorunlu olarak kapalı yapıldığından hem muayene bacası olma işlevini yitirmiş hem de kapalı bir ortam yaratılarak anaerobik ayrışmanın ve çok şikâyet edilen kokunun önü açılmıştır. Ayrıca kış aylarında dere yatağının dolu olması nedeni ile kollektöre müdahale şansı kalmamıştır. Benzer problemler İzmir'in çeşitli derelerinde söz konusu olup, yağışlı dönemlerde bu dereler atıksu deşarj kanalı haline dönüşmektedir.

4. Master planda ayrık sistem olarak planlanan kanalizasyon şebekesinin, İzmir'de yağışlı dönemin kısa olması gibi dar bir bakış açısıyla birleşik sistem olarak uygulanması nedeni ile ana ve yan kollektörler aşırı yüke maruz kalmıştır. Bunun neticesi olarak yağışlı dönemlerde denize savaklanan organik atıkların çökmesi sonucu koku problemi oluşmaktadır.

5. Yine aynı gerekçeyle mevcut birleşik sistem kanalizasyon hatları direkt olarak Ana Kuşaklama Kanalı ve Kollektör Hatlarına bağlanmıştır. Bu uygulama sonucunda yağmursularının taşıdığı inorganik malzemelerin (kum- çakıl v.b.) eğimin az olduğu hatlarda birikmesi hatların tıkanmasına ve çok sık temizlenme ihtiyacına yol açmaktadır. Bu da kanalizasyon sisteminin zamanından önce yıpranması ve ekonomik ömrünün azalmasına sebep olmaktadır.

6. Kollektörlerin bazı kesimlerinde boru cinsi HDPE olarak seçilmiştir. Bu boruların yer altı suyunun yüksek olduğu bölgelerde avantajları olduğu kesindir. Ancak Alsancak, Güneybatı ve Meles kollektörlerinde zemin yükü sonucu kesitlerde meydana gelen ovalleşmeleri önlemek için borular sık sık beton muhafaza içine alınmıştır.

7. Bazı kesimlerde yağmur suyu alma ağızlıklarının yetersiz olabileceği düşüncesi ile açık yağmursuyu kanalları inşa edilmiştir. Ancak iç kısımlara gelen yağmur suyunu denize ulaştırmak amacıyla Mustafa Kemal Sahil Bulvarı, Cemal Gürsel Caddesi gibi ana yollarda dikine açık yağmur suyu kanalı yerine borulu sistem kullanılması hem yol geçişlerindeki konforu bozmayacak hem de bakım, işletme kolaylığı yaratacaktır. Kent bütününde uygulanan açık yağmur suyu kanalı olayı o kadar abartılmıştır ki Cumhuriyet Meydanındaki çimenlik alana bile uygulanmıştır.

8. Yukarıda anlatılanlardan da görüleceği üzere yapımı uzun yıllar alan İzmir Kanalizasyon projesinin işletme ömrünün aynı uzunlukta olamayacağı aşikâr görünmektedir. Zaten proje ömrünün büyük bir bölümü de dolmuş bulunmaktadır. Bu nedenle gerek yapılan yanlışları düzeltmek gerek yeni yapılacak çalışmaları organize etmek ve aynı hataları tekrarlamamak amacıyla aşağıda belirtilen çalışmaların yapılmasında yarar olacaktır.

9. İZSU Genel Müdürlüğü bünyesinde Büyük Kanal Projesini a) Proje b) Yapım c) İşletme aşamaları ile tam uyumlu şekilde organize edebilecek bir bölüm kurulmalıdır. Bu bölüm yukarıda belirtilen 3 aşamanın gerçekleşmesini sağlayacak eğitimli ve deneyim-

li elemanlar ile takviye edilmelidir. Bölüm başkanlığı üst düzeyde olmalı ve yüksek karar verme ve uygulama yetkisi ile donatılmalıdır.

10. Öncelikle yeni yapılacak olan kanalizasyon master planı için nazım imar planı, halihazır haritalar ve kadastro paftaları, yeni kurulacak ünite içinde yer alan harita bölümünde sayısal bir ortamda hazır edilmelidir.

11. Bir an önce kanalizasyon master planı hazırlanmalı ve belli aralarla revize edilmelidir.

12. Mevcut sistemde birleşik olarak çalışan yağmursuyu ve kanalizasyon şebekeleri yağmursuyu şebekesi bazında ele alınarak ayırık hale dönüştürülmelidir. Birleşik sistemin yarattığı en büyük ikinci tehlike olan kollektörlerde biriken rüsubatın yarattığı sorunlar böylece daha kolay çözülecektir. Yağmur suyu şebekesinin yapımı sırasında kapalı sistem uygulamasına geçilmelidir. Yapılacak şebekede Bostanlı vb. gibi düz olan yerlerde gerek geçici gerekse de kalıcı pompa istasyonları düşünülerek hem taşkınların hem de gereksiz çap büyütmelemin önüne geçilmelidir.

13. Mevcut sistemdeki infiltrasyon sorununun çözümü için hızla önlem alınmalıdır. Deniz suyu girişinin yüksek olduğu kollektör hatlarında oluşan fazla debi işletme maliyetini arttırdığı gibi arıtılmış suyun tarımsal kullanımını da tuzluluk nedeniyle imkânsız hale getirmektedir.

14. Gümrük pompa istasyonu ile Dokuz Eylül Meydanı arasındaki terfi hattının yedeklenmesi ivedilikle ele alınmalıdır.

15. Ana ve ikincil kollektörlerin bakımı için ayrı bir birim oluşturulmalı ve tüm terfi merkezlerinin dolu savak ve tahliyeleri elden geçirilmelidir.

16. Dere ıslah projeleri yeniden ele alınarak yapılması gereken kamulaştırma vb. işlemlerin tamamlanması ile istenilen gerçek kesitler sağlanmalı ve öngörülen biçimde enkesit uygulamaları yapılmalıdır.

17. Hendek üstüne beton dökülmesi uygulaması yerine, seçilecek uygun dolgu malzemesi ve şartnamesine uygun yapılacak hendek dolguları ile hatlara daha sonra bakım amaçlı yapılacak müdahalede kolaylık sağlanmalıdır.

18. Çiğli Atıksu Arıtma Tesisinde oluşan ve mevcut sahada depolanarak bertaraf edilmeye çalışılan arıtma çamurunun nihai bertarafı ve oluşan koku sorununun giderilmesi için gerekli fizibilite çalışmalarının yapılarak en kısa sürede önlem tesislerinin kurulması sağlanmalıdır.

## E. İZMİR'İN ENERJİSİ VE DOĞAL KAYNAKLARI

### E.1. Jeotermal

1. İzmir jeotermal projelerde öncü ve örnek konumundadır. Türkiye'nin en iyi jeotermal projeleri İzmir'de gerçekleştirilecektir. Ancak bu projelerin dünyadaki ileri uygulamalara göre önemli eksiklikleri vardır. 5686 sayılı jeotermal yasası ve yönetmelik problemleri çözmekte yetersiz kalmaktadır.

2. İzmir Kalkınma Ajansı çatısı altında jeotermal projelerin koordinasyonu sağlanabilir. Jeotermal kaynakların bulunduğu yörenin özellik, gereksinim ve kaynağın fiziksel-kimyasal özelliklerine göre projeler İzmir ili strateji planı oluşturulabilir.

3. Jeotermal yatırımların önemli bir kısmı kamu kaynakları ile finanse edilmektedir. Söz konusu projelerin amacı, hedefleri ve bütçesi şeffaf ve izlenebilir olmalıdır. Üniversitelerle jeotermal enerji projeleri konusunda işbirliği yapılmalıdır.

4. Balçova-Narlidere sahasında gerçekleştirilen jeotermal işletme faaliyetleri sonucu zeminde çökme riski vardır. Bu alan için çökme için risk analizi ve sismik izleme yapılmalıdır.

5. İzmir, jeotermal enerji kaynaklarının sayısı ve niteliği bakımından Türkiye' nin en zengin illerinden biridir. Seferihisar (Karakoç, Doğanbey, Cumalı ve Tuzla), Balçova-Narlidere, Dikili (Kaynarca, Bademli, Çamur Ilıcaları, Nebiler, Kocaoba), Bergama (Güzelik Ilıcası, Dübek, Paşa Ilıcası), Çeşme (Ilıca, Alaçatı, Şifne), Aliğa (Ilıcaburnu, Samurlu, Güzelhisar, Biçer, Helvacı), Çiğli-Menemen (Ulukent), Urla (Gülbahçe), Bayındır (Vardar Ilıcaları), Menderes ve Kemalpaşa gibi 11 merkezde birçok jeotermal kaynağa sahiptir. Türkiye'deki ilk jeotermal sondaj kuyusu MTA tarafından Balçova'da delinmiştir. 40 m derinliğindeki S1 kuyusunda 124oC sıcaklıkta termal su bulunmuştur. Jeotermal enerji 1963 yılında Balçova sahasının keşfedilmesiyle İzmir'in gündemine girmiştir. İzmir, kaynakların kullanımı, sorunların dile getirilmesi ve çözüm önerileri ile öncü konumdadır. İzmir'deki çalışma ve tartışmalar Türkiye'nin diğer yörelerine örnek ve model olmaktadır.

6. Bilinen sahaların geliştirilmesi ve az bilinen sahaların potansiyellerinin ortaya konulması, temiz, yerli, "yenilenebilir" ve üretim planlaması doğru yapılarak "sürdürülebilir" bir "jeotermal enerji" seçeneğinin İzmir'e sunulması açısından zorunludur. İzmir il sınırları içinde yer alan tüm jeotermal kaynakların potansiyellerinin ortaya konulmasına yönelik bir çalışma acilen başlatılmalıdır. 4 yıllık bir süre içerisinde yapılacak ve 6 ila 9.5 milyon dolar arasında bir maliyetle tamamlanacağı tahmin edilen bu çalışma ile İzmir'in tüm jeotermal potansiyelinin ortaya çıkartılması ve kullanıma hazır hale getirilmesi mümkün olacaktır.

### Yapılması gereken işler

**1. Balçova-Narlidere sahası:** Kaynağın politik baskılardan kurtarılması yapılması gereken en önemli işlerdir. Kaynak bir taraftan aşırı tüketime yönlendirilirken, diğer yandan olası kuyu yerleri imara açılarak fiilen yok edilmiştir. Her iki karar da politikacılar tarafından alınmıştır. Rezervuarın gelecekteki (30-40 yıl sonrasına kadar) için nasıl davranış göstereceğini ve nasıl yönetileceğini gösteren çalışmalar yapılması, bu çalışmalara göre yönetilmesi-izlenmesi gerekmektedir.

Isıtma projelerinin temel sorunları sistemlerdeki kötü planlamadan kaynaklanan korozyon ve su kaçaklarıdır. Gelirleri masraflarını karşılamadığından, Belediye, Valilik gibi kamu kurumları aktardıkları kaynaklarla ayakta durabilmektedirler. Bu projelere şimdiye kadar aktarılan kaynakların nerelerde kullanıldığı ve geri dönüşünün olup-olmadığı ayrı bir inceleme konusudur. Projelerin başlangıcından itibaren iyi planlanması, fizibilitelerinin iyi yapılması ve ayakta kalabilmeleri için desteğe ihtiyaç duyulacaksa bunun zamanı ve miktarının projelerde yer alması ve durumun tüm kamuya ilan edilmesi, çağdaş, şeffaf ve kamuoyuna saygı duyan yönetimlerin en başta yapması gereken işlerdir. Fizibilitelerinde 6-7 yılda kendini geri ödemesi öngörülen projelerden hala tek kuruş geri dönmemişse ve üstüne ek kaynak sağlanmadan ayakta duramıyorlarsa ve bu durum açıkça konuşulmuyorsa, yeni projelerinde aynı tuzaklara düşmesi nasıl önlenbilir?

**2. Çeşme jeotermal sahaları:** Çeşme'de İzmir Valiliğine ait bir şirket aracılığı ile 44 km uzunluğunda boru hattı ile birçok otele jeotermal su taşınmaktadır. Alaçatı yöresine 5 km ve Çiftlik bölgesine 8 km'lik sıcak su dağıtım hattı yapılarak bu bölgelerdeki otellere de termal su taşınması planlanmaktadır. Halen 60 otele sıcak su verebilme olanağına sahip olan hattan, 18 otel termal su çekmektedir.

Projenin amacı 20.000 den fazla yatağa sahip olan Çeşme'de turizm etkinliğinin yaz aylarının dışına da yayılmasının sağlanmasıdır. Proje 7-8 yıldır uygulanmasına rağmen arzu edilen amaçlara ulaşamamıştır. Projenin ana temasında "ortak bir kür merkezi kurulması" ve otellerden kür merkezlerine konukların transferi hedeflenmişti. Kür merkezinin eksikliği projenin hedeflerinden uzaklaşmasına neden olmaktadır.



**3. Dikili Jeotermal sahası:** Kaynarca ve Çamur kaplıcalarının bulunduğu sahada 459 dönüm sera jeotermal su ile ısıtılırken, Dikili Belediyesinin konut ısıtma projesi 2008 başında başlamıştır.

Ayrıca elektrik üretimine dönük bazı çalışmalar olduğu da bilinmektedir. Sahada Dikili Belediyesi ve İzmir Valiliği ve Sera İşletmelerine ait 15 kadar ruhsatlı kuyu çalışmaktadır. Saha MTA adına ruhsatlıdır ve ihale ile satılacağı belirtilmektedir (18.08.2008 MTA açıklaması). Saha fiilen bölünmüş durumdadır. Seraların ticari başarısı nedeniyle, seracılık açısından bir çekim merkezi olmuştur. Seralar çevredeki istihdam sorununa ve sosyal yaşamına önemli katkılar sağlamaktadır. %80 i kadın olmak üzere 500 kişi seralarda çalışmaktadır. Sahanın öncelikle seracılık için tahsis edilmesini sağlayacak ve olası kapasite artışlarında (sera, bölge ısıtma, elektrik) önceden kurulu olan işletmelerin zarar görmesini önleyecek bir işletme modeline gereksinim vardır.

Dikili'de yer alan diğer sahalara (Bademli, Nebiler, Kocaoba) daha düşük sıcaklık ve potansiyele sahip görülmektedir. İşletme aşamasına ulaşılabilmesi için jeolojik, jeofizik ve sondajlı çalışmalar yapılması gerekmektedir.

**4. Bergama Jeotermal sahası:** Düşük sıcaklığa (62oC) sahip sahada Bergama Belediyesi, MTA ve İller Bankası tarafında (belediye adına) kuyular delinmiştir. 2003 yılında başlayan Bergama Belediyesi kentin jeotermal enerji ile ısıtılması için bir proje başlamıştır.

Planlamada önce saha potansiyelinin belirlenmesi ve ardından potansiyele uygun kapasitede ısıtma yapılması öngörülmüştür. Ancak mali sıkıntılar ve yaklaşan seçimler nedeniyle, hemen 150-200 konutluk örnek bir ısıtma yapılması benimsenmiştir. Örnek ısıtmada başlangıçta büyük sorunlar çıkmış, yeterli jeotermal su bulunamamıştır. Acele ile kazılan bazı kuyulardan arzu edilen miktarda jeotermal akışkan bulunamayınca proje gözden düşmüştür. 2006 ve 2007 yıllarında İller Bankası ve MTA tarafından delinen kuyulardan iyi sonuçlar alınmış olmasına rağmen proje önceki başarısızlıklar nedeniyle olduğu yerde kalmıştır. Halen 200 kadar konut jeotermal enerji ile ısıtılmaktadır. Sular altında kalmakta olan Allioani ve Pergamon antik kentleri tıp tarihinde özel öneme sahiptirler. Bergama'nın jeotermal potansiyeli tarihi mirasına uygun projelerle değerlendirilmesi planlanmalıdır.

**5. Seferihisar jeotermal sahası:** İzmir'in en önemli ve en büyük jeotermal alanıdır. Karakoç, Doğanbey, Cumalı ve Tuzla olarak zaman zaman ayrı sahalarmış gibi anılan alanlar Seferihisar jeotermal alanının bir parçasıdır. 1971 yılında MTA'nın başlattığı çalışmalarda 20 gradyan kuyusu ve 10 adet üretim amaçlı kuyu delindi. Sahada 153oC sıcaklık keşfedildi. Saha elektrik üretimi ve ona bağlı sera, termal turizm gibi entegre projeler için uygundur. Saha 2007 yılında saha İzmir Jeotermal AŞ'ye devredildi. Şirket sahada yeniden sondajlı arama ve geliştirme faaliyetlerine başladı. Proje ve hedefleri konusunda yeterli bir bilgi kamuoyuna açıklanmamıştır.

**6. Çiğli-Menemen-Ulukent sahaları:** Karşıyaka, Çiğli-Menemen arasında Çiğli Organize Sanayi Sitesi içerisinde işletmelere soğuk su temin etmek amacıyla delinen kuyuların bazılarında, 33-35°C sıcaklığında jeotermal sular çıktığı bilinmektedir. Çiğli-Menemen arasında bulunan, Ulukent yakınlarında İzmir Valiliğinin deldirdiği 800 m derinlikli Ulukent-1 kuyusunda 56°C sıcaklıkla karşılaşılmıştır. Jeokimya verileri 75°C sıcaklık olabileceğini göstermektedir. Bu bölgedeki kaynaklardan yararlanabilmek için daha fazla çalışma yapılarak, kaynağın ortaya çıkartılması gerekmektedir. Henüz kullanılabilecek bir miktarda kaynak yoktur.

**7. Aliğa jeotermal sahaları:** Aliğa'da jeotermal potansiyel geniş bir alana yayılmıştır. Bunlar: Samurlu-Güzelhisar-Biçer sektörü, Helvacı-Türkelli sektörü ve Ilıcaburnu sektörü olarak birbirinden ayrılabilir. MTA tarafından yapılan çalışmalar, en yüksek sı-

caklığın Samurlu- Güzelhisar yöresinde olduğunu ortaya koymaktadır. Bu sektörde “arama” faaliyetleri ileri aşamalara ulaşmıştır. Alanda, 5 gradyan ve 3 üretim kuyusu MTA tarafından delinmiştir. Derinlikleri 560-1146 m arasında değişen üç kuyudan 89-93°C sıcaklıkta ve 15-45 l/s debide sıcak su üretilebileceği belirtilmektedir. Helvacı-Türkeli sektöründe yapılan 3 gradyan sondajı, Biçer, Samurlu-Güzelhisar yöresine göre daha düşük sıcaklıklar vermiştir. Aliağa Ilıca Burnu’nda yapılan 722 m derinliğindeki kuyuda 61°C sıcaklığa rastlanmıştır. Samurlu- Güzelhisar bölgesindeki alanın MTA tarafından ihale ile devri beklenilmektedir. Bu kaynaklar üzerinde projeler geliştirilebilir. Diğer kaynakların daha ileri aşamalarda araştırılması gerekir.

**8. Urla (Gülbağçe) sahası:** Gülbağçe’de İzmir Yüksek Teknoloji Enstitüsü (İYTE) kampus alanında bulunan kaynaklar için, İYTE tarafından MTA’ya 2001 ve 2002 yılında bedeli karşılığı jeofizik ve jeolojik çalışmalar yaptırıldıktan sonra 4 adet arama kuyusu deldirilmiştir.

Bu kuyulardan bir tanesinde 330C sıcaklığında su üretilmektedir. İYTE bu alanda termal havuz inşasına başlamıştır.

**9. Bayındır, Menderes-Ilıkpınar ve Kemalpaşa-Torbalı sahaları:** yakınlarında bulunan sahalarda yeterli çalışma yapılmamıştır. Sahalarda yeni jeolojik, jeofizik ve sondajlı çalışmalar yapılması gerekir. Bu bölgelerde 62°C’ ye ulaşan sıcaklıkta kaynaklar bulunmaktadır.

### E.2. Güneş Enerjisi

1. Dünya elektrik enerjisi üretiminin % 40’ı kömürden, % 20’si doğal gazdan, %7’si petrolden, %15’i nükleer enerjiden, %16’sı hidrolik enerjiden %2’si de diğer yenilenebilir enerji kaynaklarından (rüzgar, jeotermal, güneş vb.) karşılanmaktadır [5]. Yenilenebilir enerji kaynaklarına yönelmesi insanoğlunun geleceği açısından yaşamsal bir zorunluluk halini almaktadır. Çünkü fosil kaynaklar çevre ve insan sağlığı açısından büyük olumsuzluklar yaratan sera gazlarının açığa çıkmasına sebebiyet vermektedirler. Bu nedenle, Avrupa Birliği (AB) 2008-2012 yılları arasında sera gazı salınımlarının 1990 yılı seviyesine göre %8 azaltılması konusunda bağlayıcı kararlar almışlardır. Bu oran 336 milyon ton CO2 gazına karşılık gelmektedir. Bu nedenle AB 2010 yılında genel enerji tüketiminin %12’sinin yenilenebilir enerji kaynaklarından karşılamaya çalışmaktadır. Bu hedefe ulaşabilmek için elektrik enerjisi üretiminin içinde yenilenebilir enerji kaynakları oranının %22’ye çıkarılması öngörülmektedir

2. İzmir Büyükşehir Belediyesi’nin 2006-2017 dönemi stratejik planında, “artan enerji ihtiyacı ve yükselen enerji maliyetleri, çevre kirliliği ve alternatif enerji kaynaklarının yeterince değerlendirilememesi” birer tehdit, buna karşın kentin “yenilenebilir enerji kaynakları (rüzgar, güneş, jeotermal, doğalgaz vs.) bakımından zengin olması” ise bir fırsat olarak değerlendirilmektedir. Hedeflerin sadece jeotermal enerji ile sınırlı kalmayıp çeşitlendirilmesi ve Avrupa Birliği’nin 2010 yılı hedeflerini gözetten bir yaklaşımla yeniden gözden geçirilmesi gerektiği açıktır. İzmir kenti, altyapısı, olanakları, üniversitelerindeki bilgi birikimi ve gelişmiş sanayisi ile sürdürülebilir kalkınma modeline geçiş için önemli bir potansiyeli içinde barındırmaktadır.

3. Güneş enerjisinin enerji gereksinmelerimize dönüşüm teknolojilerinin geliştirilebilmesi küresel ısınma sorunlarına çözüm getirebildiği gibi, çevre, ekonomi ve enerjinin sosyal düzeyde eşit paylaşım sorunlarını da çözebilecektir.

4. Güneş enerjisinin toplayıcılarda çalışma akışkanlarını bina ısıtılmasında kullanılabilecek sıcaklıklara ulaştırabilmesi kullanım potansiyelini artırmaktadır. Günümüzde sıcak su ısıtma yanında güneş enerjisinin yoğun kullanıldığı ve değişik isimlerle anılan “güneş evleri”, “sıfır enerjili bina”, “yeşil evler” örnekleri çok sayıda gerçekleştirilmiştir. Ba-

zı illerimizde yerel yönetimler, kamu ve üniversite girişimleriyle, proje destekleriyle gerçekleştirilen örnek başarılı uygulamalar gerçekleştirilmiştir. İzmir ilinde bu uygulamaların artırılmasına ve örnek uygulamaların özellikle Kültürpark v.b ortamlarda gerçekleştirilerek halkın bilinçlendirilmesine katkıda bulunulması gerekir.

5. Unutulmamalıdır ki güneş enerjili ısıtma ve soğutma uygulamaları gerçekleştirilen yapıların aynı zamanda çok iyi yalıtılmış binalar olması gerekir. Sistemleri hibrit sistemler olarak tasarlamak, mevcut sistemlerle güneş enerjisi sistemlerini çok iyi koordine ederek kullanan projeler gerçekleştirmek, konfordan ödün vermeden “enerji etkin” binalar oluşturabilmek olanaklıdır. Bu binalarda enerji yönetimi açısından en uygun iklimlendirme sistemi seçildiği gibi, güneş enerjisi, serbest soğutma v.b. tasarruf uygulamaları ile birlikte başarılı çözümler gerçekleştirilebilmektedir.

6. Kentimizin güneş enerjisi potansiyeli olarak uygun değerlere sahip olup, güneş enerjili değişik uygulamaların gerçekleştirilmesine uygundur.

7. Ülkemizin büyük bir bölümü gerek güneş ışınımı ve gerekse güneşlenme süreleri yönünden çok uygun değerlere sahiptir. Devlet Meteoroloji İşleri ve Elektrik İşleri Etüt İdaresi tarafından gerçekleştirilen ölçüm ve değerlendirmelerde de bu potansiyel belirlenmiştir. Özellikle EİE tarafından hazırlanan GEPA (Güneş Enerjisi Potansiyeli Atlası) tüm il ve ilçelerimizin bu potansiyellerini ayrıntılı göstermektedir. Bu atlas ve tablolardan yararlanarak hazırlanan Tablo 3.’te gösterildiği gibi,

### E.3. Enerji Ve Telekomünikasyon Alt Yapıları

1. Altyapı planlamalarında orta ve uzun vadeli öngörüler ile büyük kapasiteli güzergahlar yapılmalı, meslek odaları ile bilgi alışverişinin sürekliliği sağlanmalı, enerji , telekomünikasyon, su-kanalizasyon vb. konularında sorumlu kurum ve şirketler ile bir araya gelinerek planlar oluşturulmalıdır.

2. Baz istasyonları ile ilgili planlar meslek odalarından görüş ve onay alınarak tesis edilmeli, halk sağlığını ve güvenliğini tehlikeye sokacak yapılaşmalardan kaçınılmalıdır. Anten kirliliğinin önüne geçebilmek amacıyla Ortak Anten-TV , Radyo ve kablolu TV Yönetmeliği düzenlenmeli ve bu mevzuata uygun bir şekilde tesisler yapılmalıdır. İlçe ve mahallelerde iletişim planları yapılarak bu konularda halkı bilgilendirmeye yönelik toplantılar (ÇED benzeri) yapılması sağlanmalıdır.

### E.4. Rüzgar Enerjisi

1. Türkiye rüzgar kaynaklarının dağılımını belirten Türkiye Rüzgar Enerjisi Potansiyeli Atlası REPA’ya göre, rüzgardan elektrik üretebilecek yerler içinde İzmir potansiyeli en yüksek olan illerin başında gelmektedir. 2007 yılı içinde EPDK’ya en fazla rüzgar santrali yatırım talebinin İzmir için yapılmış olması bunun sonucudur. Talep edilen toplam 752 yatırımın 113 tanesi İzmir ili sınırları içerisinde. Çeşme, Karaburun, Aliağa ve Bergama ilçeleri bu taleplerin en yoğunlaştığı yerlerdir.

2. Rüzgar santrallerinin yatırımlarındaki ortalama türbin maliyeti 900-1100 Euro /kW’dır. Bu da tüm yatırım %100 olarak düşünüldüğünde; türbin, temel ve yol inşası, santral içi elektrik işleri, şebeke bağlantısı ve finansman pay yüzdeleri, sırasıyla, %78, %6, %5, %6 ,%4 değerlerine karşılık gelmektedir.

3. Türkiye’de mevcut durumda türbin kanadı ve kule imalatı yapılmaktadır. Türbinin jeneratör kısmının imalatı konusunda da gelişmeler yaşanmaktadır. Türkiye genel anlamda bir rüzgar türbininin %85’ini yerli kaynaklardan üretecek seviyededir. Sadece %15’lik bir ithalat, özellikle bazı elektronik ve kontrol elemanları için, gereklidir. Sadece İzmir iline kurulacak rüzgar santrallerindeki türbin maliyetlerinin toplamı yaklaşık 14

milyar Euro'dur. Sadece Ege ve Marmara Bölgelerimize kurulacak rüzgar santralleri dikkate alındığında ise, bu rakam 35 milyar Euro'ya çıkmaktadır. Bir rüzgar santralinin yapımında, ayrıca bu rakamların yaklaşık %20'si oranında yan sanayi yatırımı da söz konusu olmaktadır.

4. Rüzgar türbini imalatı ile rüzgar santrallerinin kurulup işletilmesi teknoloji transferine açık bir alandır. Bu alan ayrıca istihdam anlamında da büyük bir fırsattır. Bu sektör yan sanayiye de büyük oranda iş imkanı yaratmaktadır.. Bu alanda yapılacak yatırımlar ile türbin bileşenlerinin tamamının yerli olarak üretilmesi ve Türkiye'ye özgü türbin teknolojisinin geliştirilmesi sağlanmalıdır. Enerjide dışa bağımlılığımızı azaltacak bu çalışmalar ve çabalar göstermektedir ki, İzmir Türkiye'nin rüzgar enerjisi üretim merkezi olmaya aday en önemli ilidir. Gaziemir Serbest Bölgesi'nde, Atatürk Organize Sanayi Bölgesi'nde mevcutlara ilaveten yeni kurulacak türbin, türbin kanadı ve kule üretecek fabrikalar ile rüzgar çiftliklerinin bakımını yapan şirketlerin kurulması özendirilmelidir.

## F. KENTLEŞME SÜRECİNDE TARIM;

### F.1. Tarım

1. Sağlıklı bir çevrede yaşam hakkı en temel insan haklarından birisidir. Bu Türkiye Cumhuriyeti Anayasamızla da güvence altına alınmıştır.

2. 5216 Sayılı Büyükşehir Belediyesi Kanunu da Belediyelere bu anlamda görev yüklemiştir. Yasanın yürürlüğe girmesi ile birlikte İzmir Büyükşehir Belediyesi sınırları içerisinde kalan alanların %80'e yakın bir kısmı tarım alanı olmuştur.

3. Kanunun 7. maddesi i, r ve j bendleri ile belediyelere tarım alanlarının korunması, su havzalarının korunması ve sağlıklı su temini, Gıda işletmeleri ile ilgili ruhsatlandırma ve denetim görevlerini vermiştir. Sanayi tesisleri, organize sanayi bölgeleri, turizm tesisleri, imarlaşma gibi nedenlerle tarım alanlarımız sürekli daralmakta, tarımsal üretim dışına çıkmakta ve kullanılamaz hale gelmektedir.

4. Dünyada yaşanan açlık sorunları, dünya gıda fiyatlarındaki artışlar küresel ısınma ve iklim değişiklikleri, toprak ve su kaynaklarına daha iyi sahip çıkılması ve sürdürülebilir yaşamdan yana politikaların yaşama geçirilmesini zorunlu kılmaktadır. İzmir Büyükşehir Belediyesi ve ilçe belediyeleri ve özel idareleri Tarım alanlarının ve su havzalarının korunmasına özel bir önem vermelidir.

5. 5403 Sayılı Toprak Koruma ve Arazi Kullanma Kanunu hükümlerine uygun olarak tarım topraklarının sınıflandırılması yapılmalı ve arazi kullanım planları bir an önce yapılmalıdır. Tarım alanlarına rant gözlüğü ile bakılmamalı bu alanlarda uygulanacak yapılaşmalara izin verilmemelidir.

6. Mutlak tarım arazisi ve doğal sit alanı olan İnciraltı bölgesi ranta teslim olmamalı ve mevcut yapısı korunmalıdır. Bu bölgenin Turizm bölgesi ilan edilmesi ve

Çamlı Baraj havzası içerisinde kalan bölgede her türlü yeraltı ve yerüstü sanayi faaliyetlerine izin verilmemeli ve Çamlı Barajının yapımı önündeki, tüm engeller kaldırılmıdır.dir.

Küçük Menderes, Bakırçay, Gediz Havzaları sanayi ve tarımsal kaynaklı kirleticilerden korunmalı, sanayi tesislerinin atık sularını arıtmadan deşarj etmeleri önlenmelidir.

7. Tarımda basınçlı sulama sistemlerinin yaygınlaştırılması, çiftçinin bilgiyle buluşturulması gibi çalışmalarla tarımsal kullanımdaki %10'luk tasarruf sanayideki kullanımı %50, içme ve kullanma suyundaki kullanımı %100 arttırmakta ve sulanamayan tarım alanla-

rımızın sulanmasını sağlamaktadır. Kullanılabilir su miktarının % 70'inin tarımda kullanıldığı düşünüldüğünde bunun ne kadar önemli olduğu ortaya çıkmaktadır. Bu nedenle basınçlı sulama sistemleri desteklenmelidir.

8. Son günlerde gittikçe tartışılır olan Balık Üretim Çiftlikleri özellikle Yarımada sahil-lerindeki yoğunluktan kurtarılmalı ve açığa çıkarılması sağlanmalı ve sektörü tümenden reddeden yaklaşımlardan kaçınılarak bilimsel temelde çözümlere gidilmelidir.

## **F.2. Gıda Güvenliği**

1. Gıda güvenliği; “Gıdalarda olabilecek fiziksel, kimyasal, biyolojik ve her türlü zararların bertaraf edilmesi için alınan tedbirler bütünü”dür. Gıda Güvenliği kavramı, sürdürülebilirliği de kapsayan bir süreçtir. Bu tanımlama dikkate alındığında gıda güvenliği sürecinin bileşenlerini Endüstri, Tüketici ve Devlet oluşturmaktadır.

2. 5216 sayılı Büyükşehir Belediyesi Kanunu (10.07.2004), 5302 sayılı İl Özel İdaresi Kanunu (22.02.2005) ve 5393 sayılı Belediye Kanunu (03.07.2005) gibi kanunlarla yerel idarelere verilen görevler çerçevesinde gıda işyerlerinin de dahil olduğu gayri sıhhi müessese ve sıhhi müessese kapsamındaki işyeri açma ve çalışma ruhsatı il özel idaresi ve ilgili yerel yönetimlerce düzenlenme ve denetleme yetkisi verilmiştir. Belediyeler gıda güvenliği ile ilgili hizmetlerin gerektirdiği görevleri yapmak üzere;

- a. Gıda güvenliği ve izlenebilirliği hizmetlerini yürütecek birimi içeren yeni bir yapılanma gerçekleştirilmelidir.
- b. Bu birimlerde konusunda yüksek öğrenim görmüş, yeterli sayıda deneyimli teknik elemanın istihdamı sağlanmalıdır.
- c. Kaynakların verimli kullanılması için; kontrol hizmetlerinin gerçekleştirilmesinde, gıda güvenliği konusunda yetkili idareler koordinasyon içinde çalışmalıdır.

## **TMMOB İzmir İl Koordinasyon Kurulu**

## İZMİR'DE YASADIŞI YAPILAŞMIŞ ALANLAR VE KENTSEL YENİLEME - SAĞLIKLAŞTIRMA UYGULAMALARI

Ülkemizde 1950 - 2000 yılları arasında yaşanan, sanayileşme çabaları kentlere göçü hızlandırmış ve bu sürece bağlı olarak bütün kentlerimizde aşırı nüfus artışı, kentlerin büyük oranda sağlıksız, güvensiz ve niteliksiz yapılarla dolmasına neden olmuştur.

Göçle gelen kitlelerin, barınma ve yerleşme sorunlarını çözecek tutarlı politika ve programlar yerine bu elli yıllık dönemde çıkarılan ve sayıları 12'yi geçen imar affı uygulamaları yasadışı yapılaşma eylemini önlemek yerine özendirici olmuştur.

Günümüzde bütün büyük kentlerimizde, kentlerin potansiyel gelişme alanları bu süreç nedeniyle gecekondular tarzında gelişen yapılarla işgal edilmiş ve kentler çok büyük boyutlu alt ve üst yapı sorunlarıyla karşı karşıya kalmışlardır.

İzmir de, bu sağlıksız gelişmeden büyük oranda etkilenmiş, kentin yerleşime ve gelişmeye uygun alanlarının büyük bölümü sağlıksız, güvensiz ve her türlü kentsel teknik ve sosyal alt yapıdan yoksun yerleşme alanlarıyla, yapı stoklarıyla dolmuştur. Kentin plansız ve tasarımsız büyümesi bu günkü fiziki yapıyı ortaya çıkarmıştır. Günümüzde İzmir'in en önemli sorunu kentin ne yöne ve nasıl büyüyeceği değil, mevcut sağlıksız ve güvensiz yerleşim alanlarının ve yapı stoklarının nasıl daha güvenli, sağlıklı ve standartları yüksek nitelikli kentsel yaşam alanlarına dönüştürüleceği sorunudur. İzmir'de sağlıklaştırma, yenileme programları kent yönetimlerinin öncelikli gündem ve programları olmak zorundadır. Bu bağlamda İzmir Kentsel Bölge Nazım İmar Planı'nda, sağlıklaştırma - yenileme alanlarını tanımlanmış ve bu alanlara yönelik stratejiler belirlenmiştir. Belirlenen bölgelerin yenileme ve sağlıklaştırma sürecinde, o bölgelerde yaşayanları yerinden etmeyecek ve o bölgelere aşırı nüfus yoğunlukları getirmeyecek uygulamaların hızla yaşama geçirilmesi gerekmektedir.

Konut sorununun çözümü kararlı, bilimsel ve akılcı politikalar ile farklı seçeneklerin geliştirilmesi, ancak kesinlikle popülist tutumların terk edilmesiyle olanaklıdır.

TOKİ'nin uygulamalarına bakıldığında, dar gelirli kentlilerin konut gereksinimini karşılamanın çok uzağında, yalnızca konut sayılarını önemseyen, yer seçilen bölgenin niteliklerini, çevre değerlerini yok sayan, yapıldıkları yörenin mimarlık ve yapı kültürünü gözetmeyen ve ülkenin her bölgesinde benzer tip projelerin uygulandığı kimliksiz, yapılarla yeni başka sorunlar ortaya çıkaran yerleşmeler yaratıldığı görülmektedir. Konut ihtiyacının karşılanmasında, planlı, ucuz ve alt yapısı tamamlanmış kentsel arsa üretmek, kendi konutunu yapacaklara tahsis ederek uzun vadeli kredilerle desteklemek, kaçak ve yasa dışı yapıları ödünsüz, kararlı şekilde, etkin denetim yaparak önlemek, imar affı vb. politikaları terk etmek, konut kooperatifi örgütlenmelerini destekleyerek, denetleyerek işlevli kılmak, öncelikle söylenebilecek çözüm araçlarıdır.

Özetle tanımlanmaya çalışıldığı gibi, kentleşme ve barınma sorunlarının çözümünde, planlı olma ve plana saygılı yönetim anlayışlarının ve politikalarının benimsenmesi, ulusal politikalarla bütünleşik yerel politikaların geliştirilmesi, akılcı ve bilimsel yöntemlerin esas alınması zorunludur. Kent ve konut kavramlarının çok boyutlu içeriklerine karşın, sorunların çözümünde bir tek yöntem yoktur. Sürekliliği olan tutarlı bilimsel politika ve demokratik anlayışlar, ülke ve kent yönetimlerine egemen olduğunda, çözüm yolları çoktur ve değişik çözümler bulunacaktır.

İnsanların, sağlıklı, güvenli, standartları yüksek kentsel yaşam çevrelerinde ve nitelikli yapılarda yaşamaları temel insan haklarından olup, ülke ve kent yönetimlerinin bu hakta gerekli özeni göstermeleri evrensel bir sorumluluktur.

**Hasan Topal**

**Mimarlar Odası İzmir Şubesi Yönetim Kurulu Başkanı**

## İZMİR KÖRFEZİNİ YOK ETMEYİN

Son yıllarda sürekli olarak İzmir Körfezi'nde konteyner terminali, kurvaziyer liman gibi öneri ve talepler gündeme getirilmektedir.

Yakın bir zamanda pasaport mendireğinde yapılmak istenen kurvaziyer liman, şimdi de İnciraltı - Levent Marina'da öneriliyor. Basına yansıyan haberler ve fotoğraflara göre aynı anda 8 yolcu gemisinin yaşayabileceği ama mutlaka bir gökdeleni de! Olan liman kentin turizm gereksinimi ve potansiyelinin arkasına sığınarak gündeme taşıyor. Ancak;

İzmir Körfezi'ni deniz dibi akıntılarının ve derinliğinin bilimsel araştırmaları yapılmadan, bu akıntılara olumsuz etkileri düşünülmeden,

1. Derece Doğal Sit Alanı olarak tescilli olan İnciraltı dalyanı ve çevresindeki, flora ve faunaya etkisi ve çevre etki değerlendirmesi araştırmaları yapılmadan,

İzmir Nazım İmar Plan kararlarına aykırı olarak,

Mevcut İzmir Limanının, çevre düzenlemesi, yolcu salonlarının geliştirilmesi gibi daha akılcı uygulamalarla Limanın yolcu - turizm kapasitesini zenginleştirmek yerine, Üçkuyular'da bir de gökdeleni olan ( bonusu olarak herhalde) kurvaziyer liman önerisi doğru değildir, yapılabilir değildir, gerçekçi değildir, kent ve turizm yararına değildir.

İzmir Körfezinde, bir yandan yük limanı, bir yandan tersane, bir yandan da kurvaziyer limanla turizmi geliştirmek bir yana kentin turizm potansiyelini yok edecek bir öneridir.

Benzeri önerilerin, kent yararına gelişebilmesi için Kent Planlarına uygun, çevresel değerlere zarar vermeyecek şekilde ve bütün sektörlerin ve kesimlerin görüşleriyle oluşturulması daha uygar bir anlayış olacaktır.

Özenilen Barcelona kentinde, kurvaziyer liman, mevcut limanda yer alıyor. Biraz dik-katli incelenirse görülebilir.

Körfez İzmir kentinin en önemli doğal değeridir, lütfen yok etmeyin.

**Hasan Topal**

**Mimarlar Odası İzmir Şubesi Yönetim Kurulu Başkanı**



## İNCİRALTI TURİZM MERKEZİ 1/25000 ÖLÇEKLİ “ÇEVRE DÜZENİ PLANI” REVİZYONU HAKKINDA RAPOR

İNCİRALTI'NDA YOĞUN BİR YAPILAŞMA ÖNEREN PLAN REVİZYONUNUN ONAYLANMASI ÜZERİNE MİMARLAR ODASI İZMİR ŞUBESİ TARAFINDAN BİR RAPOR HAZIRLANDI.



İzmir İli, Balçova İlçesi, İnciraltı Bahçelerarası bölgesinde, güneyini İzmir - Çeşme otoyolu, kuzeyini İzmir Körfezi, batısını Balçova İlçesi sınırının tanımladığı yaklaşık 690 ha. alanı içeren, Kültür ve Turizm Bakanlığınca hazırlanmış olan 1/25000 ölçekli İnciraltı Turizm Merkezi Çevre Düzeni Planı Revizyonu, plan raporu, plan notları incelenmiştir. Planlamanın konusu olan “İzmir İnciraltı Turizm Merkezi”nin Bakanlar Kurulu kararıyla sınırları genişletilmiş olup, 30.06.2007 tarihli 26568 sayılı Resmî Gazete’de yayınlanmıştır.

### Planlama Alanının Statüleri:

- Planlama Alanı, değişik tarihlerde sınırları büyütülen, yaklaşık 950 ha.“ İzmir İnciraltı Turizm Merkezi ” alanının 690 ha.lık kısmını kapsamaktadır.
- Planlama Alanı İzmir 1 Numaralı Kültür ve Tabiat Varlıklarını Koruma Bölge Kurulu tarafından farklı tarihlerde, I. derece, II. derece ve III. derece Doğal Sit Alanı olarak tescil edilmiştir. Alanın tamamı Doğal Sit statüsündedir. Yürürlükte bulunan Kültür ve Tabiat Varlıklarını Koruma Kanunu kapsamında öncelikle Doğal Sit Alanlarının Koruma Amaçlı Planlarının yapılması gerekmektedir.
- Planlama alanının tamamı, İzmir Tarım İl Müdürlüğü tarafından hazırlanan Toprak Etüdü raporunda “Tarımsal amaç dışında kullanılamaz, kuru mutlak tarım alanı” olarak belirlenmiştir. Bu karar plan revizyonu raporunda da belirtilmektedir.
- Planlama alanının güney kesimi MTA tarafından Balçova Termal Kaplıca Alanı raporlarında “Termal Kaplıca Koruma Zonu” olarak belirlenmiştir. Ancak plan revizyonunda kaplıca koruma zonları sınırları dikkate alınmamıştır.

Öneri Plan Revizyonu’nun Arazi Kullanış Oranları

Yapılaşma önerilen alanlar : (Plan raporundan alınmıştır)

Turizm Tesis Alanları .....231,60 ha

Turizm Tesis ve 1/3 konut tercihli alanlar .....65,90 ha

Ticaret Alanları (merkezi iş alanı) .....34,20 ha  
 Kür Merkezi Alanı .....22,5 ha  
 Günöbirlik Tesis Alanı.....4,20 ha  
 Kentsel Bölgesel Spor Alanı .....27,40 ha  
 TOPLAM.....385,90 ha

Doğa Parkı (I.Derece Doğal Sit Alanı).....92,6 ha  
 Bölge Parkı (I.Derece Doğal Sit Alanı).....13,9 ha  
 TOPLAM.....107,5ha

Yeşil Alan .....54,40 ha  
 Askeri Alan.....13,4 ha  
 Yollar.....100,0 ha

Toplam yaklaşık 690 ha planlama alanında, 1. derece Doğal Sit, Askeri Alan ve Yol olarak ayrılmış olan kısımlarının haricinde kalan 507.00 ha. alanın 385.00 ha. bölümünde planla yapılaşma önerilmektedir. Bir başka ifadeyle İnciraltı alanının %76'sı yapılaşmaya açılmaktadır.

#### **Planda Önerilen Yapı Yoğunlukları:**

Önerilen Turizm Tesis, Tercihli Turizm + Rezidans (Konut) , Kültür Merkezi, Ticari Kullanım, Günöbirlik Tesisler ve Spor alanlarının yapı yoğunlukları, nüfus yoğunluğu:

- Turizm Tesis Alanlarında E:0.80, Kür merkezi ile birlikte yapılırsa E:0.96 olarak belirlenmiştir. Ancak, plan notlarıyla, yatak ünitelerinin dışındaki mekanlar için bodrum katlarında emsale %50 ilave edilebileceği belirtilmiştir. Gerçek yapılaşma emsali en az E:1.44 olarak gerçekleşecektir. Bu durumda alanda:

2.316.000 m<sup>2</sup> Turizm Alanı x E:1.44 = 3.335,040 m<sup>2</sup> Turizm Tesis yapılacaktır.

Turizm Tesis alanlarında ve diğer yapılaşma önerilen alanlarda yapı yüksekliği 4 katla sınırlandırıldığı için TAKS değeri verilmemiştir. Tanımlanan yoğunlukta turizm kullanımları önerisiyle, bütün alanda yatayda çok yoğun bir yapılaşma gerçekleşecektir. Bu gelişme ise İnciraltı'nın Balçova ve İzmir kenti peyzajının ve kent mikro iklimasının yok olmasına neden olacaktır.



- Tercihli Turizm + Rezidans (Konut) alanlarında da aynı yapı yoğunluğu önerilmiştir.  $659.000 \text{ m}^2$  Tercihli Turizm Alanı  $\times E:1.44 = 948.960 \text{ m}^2$   
Tercihli alanda,  $632.640 \text{ m}^2$  Turizm Tesisi,  $316.320 \text{ m}^2$  Rezidans (Konut) yer alacaktır. Tercihli Turizm alanlarının,  $1/3$  ü Rezidans (Konut) olabilir plan koşuluna göre: Konut Alanı:  $948.960 \text{ m}^2 / 3 = 316.320 \text{ m}^2 / 100 \text{ m}^2$  konut = 3163 konut olacaktır.  
 $3163$  konut alanında  $\times 4$  kişi/konut = yaklaşık olarak  $12.652$  kişi yaşayacaktır.  
(Planda bu nüfusun gereksinimi olan teknik ve sosyal altyapı alanları ayrılmamıştır, bu işlevler için kişi başına minimum  $36 \text{ m}^2$  kentsel teknik ve sosyal altyapı alanı olarak toplam  $455.472 \text{ m}^2$  ( $45,5$  ha) alan ayrıldığında ise bölgenin turizm amacından söz edilemeyecektir)
  - Toplam olarak konut hariç  $3.967.680 \text{ m}^2$  turizm tesisi yapı alanı önerilmektedir. Nitelikli bir turizm tesisi ortalama yaklaşık  $30.000 \text{ m}^2$  alanı içerse bu planla  $3.967.680 / 30.000 \text{ m}^2 = 132$  adet turizm tesisi önerilmektedir. Bu kadar sayıdaki Turizm Tesisinin hangi kaynakla gerçekleştirileceğine dair plan otoritesi bir kaygı taşımamakta ve planın da bir yöntem ve uygulama araçları önerisi bulunmamaktadır.
  - Ticaret alanı (Merkezi İş Alanı) olarak yaklaşık  $34.2$  ha. alan ayrılmış olup toplamda  $342.000 \text{ m}^2$ 'dir.  $E : 0.60$  yapılaşma önerilmiştir. Ticaret yapı alanı toplamı  $205.200 \text{ m}^2$  olup, Balçova'da, iki yol arasındaki mevcut iş merkezleriyle bütünleştiğinde kentin ticaret merkezi bu bölgeye kaymış olacaktır. Kaldı ki öneri plan Balçova ilçesi ile de ulaşım dahil hiçbir bütünlük ve mekansal ilişki kuramamaktadır.
- Dünyanın hiçbir yerinde,  $690$  ha. alanda ve kentin içinde bu sayıda Turizm Tesisleri gerçekleşmemiştir. İzmir'de de gerçekleşemeyecek, alan gelecekte, kentlerimizde sürekli yaşanmakta olan plan değişiklikleri alışkanlığı ile başka fonksiyonlara dönüşecek, İnciraltı bütün özelliklerini kaybedecektir. Bu plan bu sürecin tetikçisi olacaktır.

### Üst Ölçek Planlarla ilişkisi ve İzmir Kent Formunda Planlama Alanı:

Çevre ve Orman Bakanlığınca hazırlanmış olan  $1/100000$  ölçekli Manisa Kütahya İzmir Planlama Bölgesi Çevre Düzeni Planı kararlarıyla, önerilen bu plan uyumsuzdur. Çevre Düzeni Planının İzmir kentine dair projeksiyonlarında ve hedeflerinde bu planla önerilen yapı yoğunlukları ve arazi kullanışları yer almamaktadır.

İnciraltı Turizm Merkezi Planının, İzmir Büyükşehir Belediyesince hazırlanmış olan  $1/25000$  ölçekli İzmir Kentsel Bölge Nazım İmar Planı ile hiçbir ilişkisi kurulmamış, öneri plan kent bütünü ile ilişkilendirilmemiş planda kentin bütünü yok sayılmıştır.

Planın adı Çevre Düzeni Planı olmakla birlikte mevzii, parçacı olarak yapılmış bir plandır. Bu niteliği ile çevre düzeni planı kavramına uygun değildir. Çevre düzeni planlarının bütüncül ele alınması, kararlarının kentin diğer sektörlerine etkisi, ulaşım gibi diğer kentsel teknik ve sosyal alt yapıya dair irdelemelerden ve önerilerden yoksun olması nedenleriyle planlama ilkelerine uygun değildir.

Planlama alanı İzmir kentinin 2015 EXPO adaylığı sürecinde EXPO Alanı olarak planlanmıştır. Ancak EXPO alanı planının yasal süreci tamamlanmamış olup plan hakkında yargı süreci devam etmektedir. EXPO Alanı Planının, Turizm Merkezi amaçlı revizyonu olarak yapıldığı ifade edilen plan bu nedenle de planlama ilkelerine uygun değildir.

Kenti irdelemeden, alanın İzmir kenti için önemi araştırılmadan, yalnızca turizm boyutunda getirmiş olduğu kararları sağlıklı analiz ve projeksiyonlara dayandırılmadan, İnciraltı bölgesine yapılaşma öneren  $385$  ha. alansal büyüklüğü ile bu plan İzmir kentinde son elli yılda yapılmış en büyük imara açma faaliyetidir, en büyük kentsel müdahale girişimidir.

Örneğin, bir başka ifadeyle bu planla imara (yapılaşmaya) açılan 385 ha. alan, uydu fotoğrafında görüldüğü gibi, Fevzi Paşa bulvarı, Mürsel Paşa Bulvarı, Liman Caddesi, Kordon ve Pasaport da deniz sınırlarının çevrelediği bütün Çankaya, Alsancak, Punta, Umurbey, Kahramanlar, Basmane, Ege Mah. Pasaport, Kültürpark ve Liman gerisi bölgenin toplam 362 ha. alanından daha büyüktür.

Bir başka örnek olarak, plan revizyonu İnciraltı bölgesinde imara açılmak istenen (planla yapılaşma önerilen alan), Girne Caddesi, Anadolu caddesi, deniz arasında kalan Karşıyaka mekezinin 320 ha. alanından daha büyüktür. Balçova ve Narlıdere İlçelerinin yapılaşmış alanından da büyüktür.

Bu örneklerden anlaşılabilceği gibi;

İnciraltı'nın tamamını içerecek şekilde, Çevre Düzeni Planı revizyonu adı altında imara açılması istenen yapılaşma alanının, kent formundaki alansal büyüklüğünün ve önerilen yapı yoğunluklarının, planla alana önerilen nüfus için, İmar Kanunu uyarınca ayrılması zorunlu olan (eğitim, sağlık, kültür, sosyal vb.) diğer mekansal gerekliliklerin, planı hazırlayan otorite ve planı savunanlar tarafından da algılanamadığı ortadadır.

İzmir İnciraltı Turizm Merkezi 1/25000 ölçekli Çevre Düzeni Planı Revizyonu, Plan hükümleri'nin 5.9.2. Maddesi; Bu plan kapsamında ilgili idarelerce imar planı yapım aşamasında söz konusu alanın en az 100 m çevresini kapsayacak şekilde jeolojik ve gerekli görülmesi halinde Jeoteknik ve Jeofizik Etüt Raporu hazırlatılır. Söz konusu raporun ilgili idarece onaylanması zorunludur. (Bu rapor, bundan sonra onaylı Jeolojik Etüt Raporu olarak ifade edilecektir.) koşulunu içermektedir.

Bu plan koşulu ile, Çevre Düzeni Planı Revizyonu yapılan alanı kapsayan, onaylı bir jeolojik etüt olmadığı belirtilmektedir. Onaylı jeolojik etütleri olmadan İnciraltı bölgesi yapılaşmaya açılmaktadır. Plan hükümlerinin 5.9.3. - 5.9.4 - 5.9.5 maddeleri ise, olmayan bu Jeolojik Etüt raporuna dayandırılmış plan koşullarıdır.

İzmir'in birinci derece deprem kuşağında olması nedeniyle bu planın, planı yapan ve onaylayanların deprem afetine karşı duyarsız ve bilimsellikten uzak oldukları görülmektedir. Bu haliyle İnciraltı çevre düzeni planı revizyonu İmar Kanununa ve plan yapımına ait esaslara dair yönetmeliğe, şehircilik ve planlama ilkelerine aykırıdır.

Alanın Doğal Sit özelliklerini, tarım dışı amaçla kullanılamayacağına dair ilgili yetkili kurum görüş ve raporlarını, İnciraltı'nın pasif yeşil alan karakteri ile İzmir kent peyzajındaki rolünü ve mikroklimatik özelliklerini, İzmir metropoliten alanının gereksinimlerini, üst ölçekli 1/100000 Çevre Düzeni Planı ve 1/25000 Nazım Plan kararları ile uyumunu dikkate almayan çalışmanın, bir Çevre Düzeni Planı Revizyonu olduğundan ve bu şekilde planlama ilkelerine ve kamu yararına uygunluğundan söz edilemez.

## SONUÇ :

Şehircilik İlkeleri açısından: Balçova - İnciraltı'nda belirlenmiş olan yaklaşık 950 ha. Turizm Merkezi alanının 690 ha. kısmının, turizm amaçlı planla imara açılmasının, jeolojik etütleri yaptırılmadan ve onaylanmadan, İzmir kenti bütünü, Balçova'yı, Narlıdere'yi nasıl etkileyeceği belirlenmeden (düşünülmeden), Çevre Düzeni Planı kavramının kapsamlı içeriği ve bu temel yaklaşımı dikkate alınmadan, yatak kapasitesi ve plan hedeflerinin belirlenmediği, aralarında işlevsel ilişkiler kurulmayan, çok büyük alanların turizm alanı sınırı olarak planda aynen tanımlanması, şehircilik ve planlama ilkelerine uygun değildir.

Kamu Yararı İlkesi açısından: Turizm bir dinlenme olgusu ve önemli bir döviz kaynağıdır. Sağlıklı geliştirilip işletilmesi esastır. Konuya salt turizm sektörü açısından ve mülkiyet sahiplerinin mağduriyetini giderme temelinde yaklaşmak, koruma kullanma den-



gesini olumsuz etkilemektedir. Bu bağlamda doğal sit alanlarının korunması ilkesini gözetmeyen bir yaklaşım, tarım alanlarını dikkate almayan bir tutum, kent peyzajına önem vermeyen anlayışla yapılacak planlama, turizmin kendi kaynağını tüketmesi sonucunu yaratacaktır.

Açıklanan nedenlerle yalnızca turizmi hedefleyen ve diğer planlama girdilerini ve değerleri yok sayan revizyon plan kamu yararı ilkesine uygun değildir.

Yapılmış olan İzmir İnciraltı Turizm Merkezi Çevre Düzeni Planı Revizyonu iptal edilerek İzmir kentine yapılacak büyük yanlışlıktan biran önce vazgeçilmelidir. Kentin mekansal oluşumu sürecinde büyük bir yanlışın önüne geçilmesi açısından, bu planın iptal edilmesi tarihsel bir sorumluluktur. Fark edilmesi için, bütün ilgilileri uyarıyoruz.

### ÖNERİLER:

Planlama sürecinde, İnciraltı bölgesinde öncelikle, gerekli olan bilimsel araştırma ve etüdler, analizler, raporlar hazırlanmalıdır. (Jeolojik etüdler, toprak etüdleri, sulama etüd ve projeleri, ürün deseni ve ekonomik katma değer analizleri, jeotermal kaynak etüdleri vb.) İnciraltı bölgesinin doğal sit niteliğini tamamen ortadan kaldıracak gelişmelerden kaçınılmalı ve doğal-kültürel değerlerin korunarak kullanılması evrensel ilke olarak benimsenmelidir. İnciraltı bölgesi İzmir Metropolitan kenti bütününde ele alınmalı, kentin olanak ve potansiyelleri, gereksinimleri göz önünde bulundurulmalı, alanın özelliklerine dikkat ve hassasiyet gösterilmelidir. İnciraltı İzmir kenti bütününde, kentin nefes aldığı, kent mikro iklimasına ve ekosistemine katkıda bulunan, kent peyzajını güçlendiren çok önemli bir alandır. İzmir kenti için taşıdığı pasif yeşil alan işlevi ve bitki dokusu, tarımsal nitelik ve potansiyeli, açık alan özellikleri ile korunmalı bu nitelikleri geliştirilmelidir. İnciraltı alanının ilgili yetkili kurumlarca yapılmış etütler sonucu belirlenmiş olan "Kuru Mutlak Tarım Alanıdır, tarım dışı amaçla kullanılamaz." statüsü, bilimsel raporlar ve araştırmalar yerine bürokrasi kademeleri zorlanarak değiştirilmemeli, kentsel tarım projeleri vb. uygulamalarla yöre halkı desteklenerek, imar rantı beklentisi ortadan kaldırılmalıdır.

İnciraltı'nın tarımsal özelliklerinin, üreticileri destekleyecek politikalarla geliştirilmesi, yoğun yapılaşma gerektirmeyen agro turizm gibi turizm çeşitlerinin alanda uygulama olanağı bulmasını sağlayacak planlama yaklaşımları benimsenmelidir. İnciraltı bölgesinde daha önce yapılmış planlar hakkında yargıda alınmış iptal kararları ve bilirkişi raporları kapsamında, hukuka ve yasalara saygılı, bilimsel temelde planlama çalışmaları yapılmalıdır.

### Mimarlar Odası İzmir Şubesi Yönetim Kurulu

**Kültür Ve Turizm Bakanlığınca Yeniden Onanarak****İzmir Büyükşehir Belediyesi'nde 11.09.2009 Tarihinde Askıya Çıkarılan****İNCİRALTI TURİZM MERKEZİ 1/25000 ÖLÇEKLİ "ÇEVRE DÜZENİ PLANI" REVİZYONU HAKKINDA EK RAPOR**

"İzmir İnciraltı Turizm Merkezi", 30.06.2007 tarih 26568 sayılı Resmi Gazete'de yayınlanan sınırları ile yaklaşık 950 ha. alanda yer almaktadır. Planlama konusu ise bu alanın 690 ha.'lık kısmını kapsamaktadır. Kültür ve Turizm Bakanlığı'nın değişikliklerle birlikte onaylayarak askıya çıkardığı planda, daha önceki raporumuzda dile getirilen bütün sakıncalar daha da artarak devam etmektedir. Değişiklik yapılan ve İzmir Büyükşehir Belediyesi tarafından 11.09.2009 tarihinde askıya çıkarılan bu planda; kent için büyük yoğunluk getiren kararlara ek olarak, gününbirlik tesislerde %10 olan emsal %20'ye çıkarılmış, bu kararla bölgede öngörülen yoğunluk daha da arttırılmıştır. İlk revizyon planında 5.9.5 maddesi olarak yer alan "Onaylı jeolojik etüt raporuna göre sınırlama riski yüksek olarak tespit edilen alanlar hiçbir şekilde yapılaşmaya açılmayacak olup bu alanlar imar planlarında açık alan olarak düzenlenecektir" ibaresi 11.09.2009 tarihinde askıya çıkan planda kaldırılmıştır. Jeolojik etüt raporlarında büyük risk taşıdığı belirtilen alanları bile yapılaşmaya açmaya çalışan planlama anlayışının, şehircilik ve planlama ilkeleri; kamu yararı ve bilimsel bakıştan ne denli uzaklaştığı bu maddenin kaldırılmasıyla bir kez daha görülmüştür.

Plan notlarının 6.3.5 maddesinde "KENTSEL VE BÖLGESEL SOSYAL TESİS ALANI" başlığı altında, futbol, basketbol, voleybol, tenis, yüzme, atletizm, buz pateni vb. her türlü açık ve kapalı spor tesisleri, üniversite ile kongre merkezi ve müze gibi kullanımlar yer alabilir, yapılaşma koşulları alt ölçekli planlarda belirlenecektir" koşulu geliştirilmiştir. İmar planlarının yapılmasını tanımlayan "Plan Yapımına Ait Esaslara Dair Yönetmelik" eki olarak hazırlanmış olan imar planı lejantlarından, 1/25000 ölçekli planların lejantında "Kentsel bölgesel büyük spor alanları, üniversite kampüs alanlarının, eğitim tesisleri, BÜYÜK VE AÇIK ALAN KULLANIMLARI" üst başlığı altında yer almaktadır. Spor alanlarının, üniversitenin, eğitim sitelerinin ayrı lejantları bulunmakta ve planda ayrı ayrı tanımlanması gerekmektedir. Kentsel bölgesel sosyal tesis alanı şeklinde genel bir lejant yoktur. Bu nedenle bu plan ve notu Plan Yapımına Ait Esaslara Dair Yönetmeliğe uygun değildir. 6.6.2 maddesinde yat limanları ifadesi kaldırılarak kruvaziyer limanlar ifadesi eklenmiştir. Kruvaziyer liman ve önerilen yer büyük bir rastlantı sonucu; bir süredir bazı özel sektör temsilcileri tarafından kentimiz gündemine getirilen kruvaziyer liman önerisi ile birebir çakışmaktadır.

İzmir'deki pek çok kesim tarafından olumsuz bulunan bu önerinin bu kez planlama erkine sahip otoriteler tarafından dayatılması katılımcı ve demokratik planlama anlayışı ile örtüşen bir tutum değildir.

İzmir'de, körfezin başka yerlerinde körfeze ve kente yeni olumsuzluklar getirecek kruvaziyer liman için planda önerilen kesim İzmir Körfezi'nin en sığ bölgelerinden olup, aynı zamanda İnciraltı Lagünü 1. Derece Doğal Sit alanına komşu konumdadır. Öneri kruvaziyer limanın, doğal sit alanına ve mendirek dolgusu ve platformlarının, körfezin deniz dibi akıntılarına yapacağı olumsuz etki göz ardı edilmektedir. İzmir Körfezi'nde, Pasaport Limanı, Alsancak Konteyner Limanı ve Alaybey Tersanesi gibi yoğun işlevlere ek olarak Üçkuyular bölgesinde de kruvaziyer liman önerilmesi, körfezin kirlenmesine ve kentin doğal peyzajına büyük olumsuzluklar getirmesine neden olacaktır.

Daha önceki raporumuza ilave olarak yukarıda değindiğimiz nedenlerle; 11.09.2009 tarihinde askıya çıkarılan İzmir İnciraltı Turizm Merkezi Çevre Düzeni Planı Revizyonu'nun iptal edilmesi talebimizi bilgilerinize sunarız.

**Mimarlar Odası İzmir Şubesi Yönetim Kurulu**



NİSAN 2009

## GÜNEY EGE TERMAL PROJESİ İZMİR İNCİRALTI TURİZM MERKEZİ TEVSİİ, BALÇOVA KAPLICALARI KESİMİ 1/25.000 ÖLÇEKLİ ÇEVRE DÜZENİ PLANI RAPORU

İZMİR İNCİRALTI TURİZM MERKEZİ TEVSİİ, BALÇOVA KAPLICALARI KESİMİ 1/25.000 ÖLÇEKLİ ÇEVRE DÜZENİ PLANI, KÜLTÜR VE TURİZM BAKANLIĞI YATIRIM VE İŞLETMELER GENEL MÜDÜRLÜĞÜ'NCE ONAYLANMIŞ, 01.04.2009 TARİHİNDE İZMİR BÜYÜKŞEHİR BELEDİYESİNCE ASKIYA ÇIKARILMIŞTIR. ÇEVRE DÜZENİ PLANI VE PLAN RAPORU İPTAL EDİLEREK, PLANLAMA ALANININ ÖZELLİKLERİNE, İZMİR KENTİNİN, BÖLGENİN VE SEKTÖRÜN GERÇEK GEREKSİNİMLERİNE UYGUN, DOĞAL ÇEVRE VE JEOTERMAL KAYNAKLARININ KORUNMASINI ESAS ALAN BİR YAKLAŞIMLA VE PLANLAMANIN KATILIM İLKESİNİ GÖZETEREK YENİDEN HAZIRLANMASINDA YARAR BULUNMAKTADIR



### Planlamanın Bütünlüğü İlkesi Açısından

3194 Sayılı İmar Kanunu eki olan Plan Yapımına Ait Esaslara Dair Yönetmelik'te Çevre Düzeni Planı; "Konut, sanayi, tarım, turizm, ulaşım gibi sektörler ile kentsel-kırsal yapı ve gelişme ile doğal ve kültürel değerler arasında koruma-kullanma dengesini sağlayan ve arazi kullanım kararlarını belirleyen yönetsel, mekânsal ve işlevsel bütünlük gösteren sınırlar içinde, varsa bölge planı kararlarına uygun olarak yapılan idareler arasında koordinasyon esaslarını belirleyen 1/25.000, 1/50.000, 1/100.000, 1/200.000 ölçekte hazırlanan, plan notları ve raporuyla bir bütün olan plandır" şeklinde tanımlanmıştır.

Askıya çıkarılmış olan İzmir Inciraltı Turizm Merkezi Tevsii, Balçova Kaplıcaları Kesimi 1/25.000 ölçekli Çevre Düzeni Planı ise, yönetsel, mekânsal ve işlevsel bütünlük gösteren sınırları kapsamayan, planlamanın bütünlüğü ilkesine aykırı olarak, Turizm merkezi tevsii sınırlarının bir kısmını kapsayan şekilde, parçacı olarak hazırlanmış ve onaylanmıştır. Aynı tarihler içinde aynı kurum tarafından hazırlanmış olan İzmir Turizm Merkezi Inciraltı kesimi Çevre Düzeni planından kopuk, o planla ve kentle ilişkilenemeyen ve bütünlük sağlamayan bir plandır. Bu nedenle planlama ilkelerine aykırıdır.





### **Planlama Alanının Tanımı, Doğal Yapısı ve Koruma Kullanma Dengesinin Gözetilmesi Açısından**

Planlama alanı, tarihi kaynaklarda Agamemnon Kaplıcaları olarak tanımlanan, Homeros ve Strabon'un eserlerinde adı geçen bir bölgedir. Bu niteliği ile dahi duyarlılıkla ele alınması gereken bir alandır. Hazırlanan plan raporunda bu konuya hiç değinilmemesi Kültür ve Turizm Bakanlığı'nca hazırlanan ve turizm amacı taşıyan bir planın raporu için büyük eksikliklerdir.

Diğer yandan, Balçova termal su kaynaklarını ayrıcalıklı kılan bir başka özelliği, alanın çevresindeki topoğrafya ve doğal peyzajın oluşturduğu ve İzmir kenti için çok önemli olan görsel niteliğidir.

Balçova yerleşiminin güney kesiminde Sakarya Caddesi, Teleferik yamaçlarında doğal peyzajla (Orman, ağaçlık, zeytinlik alanlar vb.) Balçova planlı alanları arasında yapay bir eşik oluşturmaktadır. Baraj yolu da bu eşğin devamı niteliğindedir. Bu eşğin dışında ve ormanlık - ağaçlık alan içinde yalnızca bir kooperatifin (1981'lerin olağanüstü koşullarından yararlanan) yapılaşması mevcut olup, alanın doğal özelliklerine ve bölgenin peyzajına olumsuz etkileri olan bu yapılaşma, bütün kentlilerce geçmişte alınmış çok yanlış bir karar olarak görülmektedir.

Bu yapıların zaman içinde yıkılarak bölgenin ağaçlandırılması hedeflenmeliyken, askıya çıkartılan plan ile, bu kooperatifin çevresinde, Sakarya Caddesi ve Baraj Yolu boyunca, tanımlanan eşik aşılarak çok büyük bir alan yapılaşmaya açılmaktadır. Teleferik yamaçları ve Baraj Yolu çevresi ile Narlıdere kesiminde de Prens Otel sırtları yapılaşacaktır. Bu plan kararlarıyla bölgede gerçek anlamda bir doğa ve çevre katliamına yol açılacaktır.

Ayrıca plan notlarında, bu alanlarda turizm yapıları gerçekleşinceye kadar, tarım alanları yapılaşma koşullarında gelişme önerilmektedir. Bu plan notuyla, teleferik yamaçları, Baraj Yolu çevresi ve Prens Otel sırtlarının, konut olarak yapılaşmasına olanak



sağlanmaktadır. İzmir kentinin, Balçova ilçesinin ve jeotermal kaplıca alanının, planın öngördüğü alanlarda konut ve yapılaşma gelişmesine ihtiyacı yoktur.

Balçova jeotermal su kaynaklarının, çevre ve doğal nitelikleri bir yana bırakılarak, doğal ve nitelikli peyzaj gözetilmeyerek yalnızca turizm amacıyla geliştirilmesinin amaçlanması, turizmin kendi kaynaklarını tüketmesi sonucunu yaratacaktır. Bir başka ifadeyle bu planla önerilen turizm ve diğer yapılaşma kararları doğal kaynakların ve çevrenin korunması dengesini gözetmemektedir. Plan bu özelliğiyle de planlama ilkelerine aykırıdır.

### **Jeotermal Su Kaynakları Açısından**

Balçova jeotermal kaynaklarının bulunduğu bölgede, farklı zamanlarda MTA tarafından etüdlar yapılarak, kapasite, jeotermal özellikler ve sahanın korunmasına yönelik rapor ve görüşler oluşturulmuştur. Bu raporların bulgularına göre 100 (derece) kaynak koruma alanları sınırları içinde hiçbir yapılaşmaya ve tesise izin verilmemesi gereği belirtilmektedir.

Ancak askıya çıkartılmış olan ÇDP ve raporunda bu konuda bir değerlendirme ve zonlar izlenememekte, raporda alt ölçek planlarda etüdlere uyulacağı belirtilmektedir. Üst ölçek bir plan olan bu Çevre Düzeni Planı'nın öncelikle kaynakların korunmasına yönelik esasları tanımlaması gerekirken, bu en önemli husus alt ölçekli planlara bırakılarak çevre düzeni planının işlevi ortadan kalkmaktadır. Plan bu şekliyle de planlama ilkelere uygun değildir.

### **Yürürlükte Bulunan Alt Ölçekli Planlar Açısından**

Askıya çıkarılan Çevre Düzeni Planı'yla yapılaşma kararı getirilen alanın büyük bölümünü kapsayacak şekilde, yürürlükte bulunan 1/1.000 ölçekli Uygulama İmar Planı'nda "İzmir Valiliği Özel İdaresi Balçova Kaplıcaları Tesisi" kullanım kararı bulunmaktadır.

Jeotermal kaynak koruma kuşaklarına uyularak, KAKS: 0,40 değerinde ve alan bütününde uygulama yapılacağı öngörülmektedir. Balçova kaplıcaları bölgesinin nitelikleri korunarak geliştirilmesi için yürürlükte bulunan uygulama imar planı ve plan notları, doğal peyzaja ve kaynaklara saygılı bir turizm gelişmesini amaçlamaktadır.

Hazırlanmış olan Çevre Düzeni Planı ile, yürürlükte bulunan alt ölçek planın duyarlılığından farklı olarak, özel proje alanı kararı tanımlanan bölgede, parsel bazında, böl-

genin özelliklerini, kaynak koruma dengesini gözetmeyen ve bütünsellikten uzak bir yapılaşmanın önü açılmaktadır. Balçova jeotermal kaynaklarının, potansiyelinin, doğal çevresinin bütün ekolojik özelliklerinin bozulması süreci başlayacak, bir anlamda zengin turizm-sağlık potansiyeli bu planla yok edilecektir. Tanımlanan gerekçelerle askıda bulunan Çevre Düzeni Planı, planlama ilkelerine ve kamu yararına uygun değildir.

### Sonuç

Güney Ege Termal Turizm Projesi, İzmir İnciraltı Turizm Merkezi Tevsii, Balçova Kaplıcaları Kesimi 1/25.000 ölçekli Çevre Düzeni Planı ve Plan Raporu sınırlı zamanda ve sınırlı belgeler üzerinde yapılan değerlendirme sonunda yukarıda özetle tanımlanmış olduğumuz gerekçeler, açıklamalar ve tespitler kapsamında, getirmiş olduğu arazi kullanım kararları ve yapılaşma koşullarının, jeotermal kaynaklara, bölgenin doğal peyzajına ve çevresine olumsuz etkileri nedeni ile planlama ilkelerine ve kamu yararına uygun görülmemektedir.

Onaylanmış ve askıya çıkarılmış olan, Güney Ege Termal Turizm Projesi, İzmir İnciraltı Turizm Merkezi Tevsii Balçova Kaplıcaları Kesimi 1/25.000 ölçekli Çevre Düzeni Planı ve Plan Raporu iptal edilerek, planlama alanının özelliklerine, İzmir kentinin, bölgenin ve sektörün gerçek gereksinimlerine uygun, doğal çevre ve jeotermal kaynaklarının korunmasını esas alan bir yaklaşımla ve planlamanın katılım ilkesini gözeterek yeniden hazırlanmasında yarar bulunmaktadır.

### Mimarlar Odası İzmir Şubesi Yönetim Kurulu



## KARABAĞLAR İLÇESİ KAYMAKAMLIK BİNASI YER SEÇİMİ HAKKINDA RAPOR

### “ARKA BAHÇEDE KAYMAKAMLIK”

5747 sayılı Kanunla İzmir Büyükşehir Belediyesi sınırları içinde Karabağlar ve Bayraklı İlçeleri kurulmuştur. Karabağlar İlçesi Kaymakamlık binası için Bozyaka Mahallesi İller Bankası alanının arkasında, İller Bankası alanının bir kısmı ve yürürlükte bulunan İmar Planında Otopark olarak belirlenmiş alanın birleştirilmesi ile Kaymakamlık Hizmet Binası yapılması amacıyla ilgili belediyesince 1/1000 Ölçekli Uygulama İmar Planında değişiklik yapılarak Resmî Tesis Alanı olarak belirlenmiştir.

### YÖNETİM MERKEZLERİ

Günümüz planlama anlayışlarında üst ölçekli planlarda “Yönetim Merkezleri” başlığı altında, Valilik, Kaymakamlık, Belediye, Adliye vb. işlevler tanımlanmaktadır. Alt ölçek planlarda ait olduğu hizmet türü belirtilmektedir. Yönetim Merkezleri aynı zamanda çevrelerini de geliştirme potansiyeline sahiptirler.

Nazım İmar Planları hazırlanırken genel olarak ilçelerin Kaymakamlık Hizmet Binalarının, (Hükümet Konakları'nın) yer seçiminde, erişimi kolay, bir park - yeşil alan ve meydanla bütünleşen, algılanabilir konumdaki alanlar tercih edilmektedir ya da bu işlevler için yeterli büyüklükte alanlar belirlenmektedir.

Karabağlar İlçesi, gerek alansal bütünlüğü gerekse nüfus büyüklüğü açısından ülkemizdeki en büyük ilçeler biri olarak kurulmuştur. Tanımlanan büyüklüğün gereği olarak bu yeni İlçenin Yönetim Merkezinin yer seçimi konusu önemli bir süreçtir. Kaymakamlık binası için ayrı, belediye binası için ayrı, diğer merkez işlevleri için ayrı yer seçimi ve parçacı yaklaşımlar yetersiz çözüm arayışlarıdır.

### Karabağlar İlçesi Kaymakamlık Hizmet Binası İmar Planı Değişikliği

Bozyaka'da İller Bankası Binasının arka bahçesinin bir bölümü ve açık otopark birleştirilerek Kaymakamlık Hizmet Binası için Resmî Tesis Alanı olarak belirlenmesi amacıyla 1/1000 uygulama imar planı değişikliği yapılmaktadır.

Ülkenin en büyük İlçelerinden biri olan Karabağlar İlçesi'nin Kaymakamlık Hizmet Binası için seçilen ve planlanan alan, ulaşımı sınırlı, yeterli genişliklere sahip olmayan 12 mt lik yola cepheli, diğer üç cephesi İller Bankası ile tanımlanan, görülmesi, algılanması yetersiz, Yönetim Merkezi kavramına uygun olmayan ve Kaymakamlık Hizmet Binası için seçilebilecek en olumsuz alandır. Bu nedenlerle yapılmış olan imar planı değişikliği planlama ilkelerine uygun değildir.

İlçe sınırlarının saptanmasındaki acelecilik ve duyarsızlık, İlçenin Yönetim Merkezinin belirlenmesi aşamasında da sürmektedir.

### SONUÇ:

Karabağlar İlçesi Kaymakamlık Hizmet Binası için yapılan 1/1000 ölçekli Uygulama İmar Planı değişikliğinden bir an önce vazgeçilmelidir. Konu öncelikle Nazım İmar Planını bütünselliği içinde ele alınmalı, kent yönetim merkezi işlevlerini karşılamaya uygun konum ve büyüklükte bir alan tanımlanmalıdır.

### Mimarlar Odası İzmir Şubesi Yönetim Kurulu

## KARABAĞLAR İLÇESİ YENİ BELEDİYE HİZMET BİNASI YER SEÇİMİ HAKKINDA RAPOR

5747 sayılı kanun kapsamında yeni kurulan İzmir İli Karabağlar İlçesinin ihtiyacı olan Belediye Hizmet Binası yapılması amacıyla ilgili belediyesince yer seçimi ve bu doğrultuda da 1/1000 ölçekli Uygulama İmar Planı değişikliği yapılmaktadır.

Belediye Hizmet Binası için öngörülen alanın, Bahçelievler mahallesinde, yürürlükte bulunan 1/1000 ölçekli Uygulama İmar Planında PTT Hizmet Alanı ve cep otoparkı olarak tanımlanmış alanların birleştirilmesi ile elde edildiği görülmektedir.

### YÖNETİM MERKEZLERİ

Günümüzde planlama anlayışında Belediye binaları, Kaymakamlık binaları, Valilik binaları, Adliye binaları vb yapılar Yönetim Merkezleri olarak tanımlanmakta, alt ölçek planlarda ait olduğu hizmet türü belirtilmektedir. Yönetim merkezlerinin çevrelerini de olumlu yönde geliştirme potansiyeli bulunmaktadır.

Yönetim Merkezlerinin yer seçiminde, ilkesel olarak, erişimi kolay, bir park - açık - yeşil alan ve meydanla bütünleşen, algılanabilir konum ve diğer işlevlerin de yer alabileceği yeterli büyüklükteki alanlar tercih edilmektedir.

### KARABAĞLAR BELEDİYE HİZMET BİNASI ALANI

Karabağlar Belediye Hizmet Binası için yer seçilen alan, İlçe bütünündeki konumu ve büyüklük olarak diğer merkez işlevlerini karşılamakta yetersiz, sorunlu bir alandır.

Yürürlükte bulunan Uygulama İmar Planında, öneri alanın karşısında, içinde belediye hizmeti ile ilgisi olmayan, her türlü işlevin yer almasına olanak tanıyan plan notu olan bir Belediye Hizmet Alanı bulunmaktadır.

Yürürlükte bulunan imar planında aynı yerde bir Belediye Hizmet Alanı varken, karşısına yeni bir Belediye Hizmet Alanı ayrılması ve bu amaçla plan değişikliği yapılmasının gerekçesi anlaşılamamaktadır.

Koşullar bu bölgede yer seçimini zorunlu kılıyorsa, yürürlükte olan, plandaki mevcut Belediye Hizmet Alanının yeşil alanla bütünleşen bir meydan olarak planlanması daha doğru bir tutum olacaktır.

### SONUÇ:

Karabağlar Belediye Hizmet Binası ile ilgili çalışmaların öncelikle Nazım İmar Planı etüd edilerek belirlenmesi gereklidir. Ülkenin en büyük ilçelerinden olan Karabağlar İlçesinin Belediye Hizmet Binası, ulaşım bağlantıları yeterli, erişimi kolay, meydan ve yeşil alanlarla bütünleşebilen bir konumda olmalıdır. Bu kapsamda, öncelikle Nazım İmar Planında etüd edilmek koşuluyla, Karabağlar Belediye Hizmet Alanının, algılanabilir, diğer merkez işlevlerinin gereksinimlerine de cevap verebilecek büyüklükte, yeşil alan ve meydanla ilişkisi kurulmuş bir alan olarak yeniden düzenlenmesi olanağı vardır.

Yapılmış olan Uygulama İmar Planı değişikliği sıralanan nedenlerle Yönetim Merkezi işlevine uygun görülmemektedir.

### Mimarlar Odası İzmir Şubesi Yönetim Kurulu

## **GÜNEY EGE TERMAL PROJESİ İZMİR İNCİRALTI TURİZM MERKEZİ TEVSİİ, BALÇOVA KAPLICALARI KESİMİ 28.09.2008 TARİHİNDE ASKIYA ÇIKARILMIŞ OLAN 1/25.000 ÖLÇEKLİ ÇEVRE DÜZENİ PLANI RAPORU**

İzmir İnciraltı Turizm Merkezi Tevsii, Balçova Kaplıcaları Kesimi 1/25000 ölçekli Çevre Düzeni Planı, Kültür ve Turizm Bakanlığı tarafından değişiklikler yapılarak 28.09.2009 tarihinde İzmir Büyükşehir Belediyesince ikinci kez askıya çıkarılmıştır. Askıdaki plan üzerinde yapılan incelemeler ve değerlendirmelerimiz sonucunda aşağıdaki konular tespit edilmiştir.

### **Planlamanın Bütünlüğü İlkesi Açısından**

3194 Sayılı İmar Kanunu eki olan Plan Yapımına Ait Esaslara Dair Yönetmelikte Çevre Düzeni Planı; "Konut, sanayi, tarım, turizm, ulaşım gibi sektörler ile kentsel-kamusal yapı ve gelişme ile doğal ve kültürel değerler arasında koruma-kullanma dengesini sağlayan ve arazi kullanım kararlarını belirleyen yönetsel, mekânsal ve işlevsel bütünlük gösteren sınırlar içinde, varsa bölge planı kararlarına uygun olarak yapılan idareler arasında koordinasyon esaslarını belirleyen 1/25000 -1/50000 ...ölçekli hazırlanan, plan notları ve raporuyla bir bütün olan plandır." şeklinde tanımlanmıştır. Askıya çıkarılmış olan İzmir İnciraltı Turizm Merkezi Tevsii, Balçova Kaplıcaları Kesimi 1/25000 ölçekli Çevre Düzeni Planı ise, yönetsel, mekânsal ve işlevsel bütünlük gösteren sınırları kapsamayan, planlamanın bütünlüğü ilkesine aykırı olarak, Turizm merkezi tevsii sınırlarının bir kısmını kapsayan şekilde, parçacı olarak hazırlanmış ve onaylanmıştır. Aynı tarihler içinde aynı kurum tarafından hazırlanmış olan İzmir Turizm Merkezi İnciraltı kesimi Çevre Düzeni planından kopuk, o planla ve kentle ilişkilenemeyen ve bütünlük sağlamayan bir plandır. Ayrıca, Balçova kaplıcalar kesiminin de sadece Turizm Tesis Alanları - Özel Proje Alanı kısmını kapsayan ve sadece yapılaşma hükmü getirilen alanları tanımlayan bir plandır. Bu kesimde bulunan, yürürlükte bulunan planlarda ki orman alanları, ağaçlandırılacak alanlar, doğa yürüyüş parkurları vb...nin planlama alanında bulunması ve bu kullanımları koruyacak biçimde planda yer verilmesi gerekirken, plan sınırı dışında bırakılması bu alanların üzerinde yapılaşmaya ilişkin baskıları ve spekülasyonu artıracaktır.

Doğal değerleri gözetmeden, sadece yapılaşma hükümlerinin yer aldığı bir planın da kültür ve turizmin korunması ve geliştirilmesi amacına hizmet etmeyeceği açıktır.

### **Planlama Alanının Tanımı, Doğal Yapısı ve Koruma Kullanma Dengesinin Gözetilmesi Açısından**

Planlama alanı, tarihi kaynaklarda Agamemnon Kaplıcaları olarak tanımlanan, Homeros ve Strabon'un eserlerinde adı geçen bir bölgedir. Bu niteliği ile dahi duyarlılıkla ele alınması gereken bir alandır. Hazırlanan plan raporunda bu konuya hiç değinilmemesi Kültür ve Turizm Bakanlığınca hazırlanan ve turizm amacı taşıyan bir planın raporu için büyük eksikliklerdir.

Diğer yandan, Balçova Termal su kaynaklarını ayrıcalıklı kılan bir başka özelliği, alanın çevresindeki topografya ve doğal peyzajın oluşturduğu ve İzmir kenti için çok önemli olan görsel niteliğidir. Balçova yerleşiminin güney kesiminde Sakarya Caddesi, Teleferik yamaçlarında doğal peyzajla (Orman, ağaçlık, zeytinlik alanlar vb.) Balçova planlı alanları arasında yapay bir eşik oluşturmaktadır. Baraj yolu da bu eşikin devamı niteliğindedir. Bu eşikin dışında ve ormanlık - ağaçlık alan içinde yalnızca bir kooperatifin ( 1981'lerin olağanüstü koşullarından yararlanan ) yapılaşması mevcut olup, alanın doğal özelliklerine ve bölgenin peyzajına olumsuz etkileri olan bu yapılaşma, bütün kentlilerce geçmişte alınmış çok yanlış bir karar olarak görülmektedir.

Daha önce hazırlanmış ve askıya çıkarılmış olan planın teleferik yamaçlarını, baraj yolu çevresini ve Narlıdere kesimini yapılaşmaya açan kararlarının bu planda iptal edilmiş olması olumlu bir karardır. Ancak, tanımlanan alanların plan onama sınırlarının dışında ve tanımsız bırakılmış olması bu olumlu tutumu olumsuzluğa dönüştürmektedir.



Balçova Jeotermal su kaynaklarının, çevre ve doğal nitelikleri bir yana bırakılarak, doğal ve nitelikli peyzaj gözetilmeyerek yalnızca Turizm amacıyla geliştirilmesinin amaçlanması, turizmin kendi kaynaklarını tüketmesi sonucunu yaratacaktır. Bir başka ifadeyle bu planla önerilen turizm yapılaşma kararları doğal kaynakların ve çevrenin korunması dengesini gözetmediği sürece eksik kalacaktır. Çevre Düzeni Planı kavramına uymayacaktır.

### **Jeotermal Su Kaynakları Açısından**

Balçova Jeotermal kaynaklarının bulunduğu bölgede, farklı zamanlarda MTA tarafından etüdlar yapılarak, kapasite, Jeotermal özellikler ve sahanın korunmasına yönelik rapor ve görüşler oluşturulmuştur. Bu raporların bulgularına göre 10 derece kaynak koruma alanları sınırları içinde hiçbir yapılaşmaya ve tesise izin verilmemesi gereği belirtilmektedir.

Ancak askıya çıkartılmış olan ÇDP ve raporunda bu konuda bir değerlendirme ve zonlar izlenememekte, raporda alt ölçek planlarda etüdlere uyulacağı belirtilmektedir. Üst ölçek bir plan olan bu Çevre Düzeni Planının öncelikli kaynakların korunmasına yönelik esasları tanımlaması gerekirken, bu en önemli husus alt ölçekli planlara bırakılarak çevre düzeni planının işlevi ortadan kalkmaktadır. Plan bu şekliyle de planlama ilkelerine uygun değildir.

### **Yürürlükte Bulunan Alt Ölçekli Planlar Açısından**

Askıya çıkarılan Çevre Düzeni Planıyla yapılaşma kararı getirilen alanın büyük bölümünü kapsayacak şekilde, yürürlükte bulunan 1/1000 ölçekli Uygulama imar planında "İzmir Valiliği Özel İdaresi Balçova Kaplıcaları Tesisi" kullanım kararı bulunmaktadır. Jeotermal kaynak koruma kuşaklarına uyularak, KAKS: 0,40 değerinde ve alan bütününde uygulama yapılacağı öngörülmektedir. Balçova kaplıcaları bölgesinin nitelikleri korunarak geliştirilmesi için yürürlükte bulunan uygulama imar planı ve plan notları, doğal peyzaja ve kaynaklara saygılı bir turizm gelişmesini amaçlamaktadır. Hazırlanmış olan Çevre Düzeni Planı ile yürürlükte bulunan alt ölçek planın duyarlılığından farklı olarak, özel proje alanı kararı tanımlanmış bölgede, parsel bazında ve bölgenin özelliklerini ve kaynak koruma dengesini gözetmeyen ve bütünsellikten uzak bir yapılaşmanın önü açılmaktadır. Balçova Jeotermal kaynaklarının, potansiyelinin, doğal çevresinin bütün ekolojik özelliklerinin bozulması süreci başlayacak, bir anlamda zengin turizm-sağlık potansiyeli olumsuz etkilenecektir. Çevre Düzeni Planı Plan Hükümlerinin 5.4 maddesinde "Turizm Merkezi ilanından önce ilgili idareler veya bu planın onaylanmasından önce Kültür ve Turizm Bakanlığı tarafından dönemin mevzuatına uygun olarak onaylanan ve yürürlükte bulunan alt ölçekteki imar planlarının kullanım kararları ve yapılanma koşulları geçerli olup, Çevre Düzeni Plan değişikliği koşulu aranmayacaktır." denmektedir. Bu not kapsamında yürürlükte bulunan Uygulama İmar Planı da geçerli olacaktır. Aynı bölge için iki farklı plan kararının getirilmiş olması, planlar arasında çelişkilerin ve karmaşanın da oluşmasına yol açacaktır.

## **SONUÇ**

Güney Ege Termal Turizm Projesi, İzmir İnciraltı Turizm Merkezi Tevsii, Balçova Kaplıcaları Kesimi 1/25000 ölçekli Çevre Düzeni Planı değişikliği ve Plan Raporu üzerinde yapılan değerlendirme sonunda yukarıda özetle tanımlanmış olduğumuz gerekçeler açıklamalar ve tespitler kapsamında, getirmiş olduğu arazi kullanım kararları ve yapılaşma koşullarının, jeotermal kaynaklara, bölgenin doğal peyzajına ve çevresine olumsuz etkileri nedeni ile planlama ilkelerine ve kamu yararına uygun görülmemektedir. Onaylanmış ve askıya çıkarılmış olan, Güney Ege Termal Turizm Projesi, İzmir İnciraltı Turizm Merkezi Tevsii Balçova Kaplıcaları Kesimi 1/25000 ölçekli Çevre Düzeni Planı ve Plan Raporu iptal edilerek, planlama alanının özelliklerine, İzmir kentinin, bölgenin ve sektörün gerçek gereksinimlerine uygun, doğal çevre ve jeotermal kaynaklarının korunmasını esas alan bir yaklaşımla ve planlamanın katılım ilkesini gözeterek yeniden hazırlanmasında yarar bulunmaktadır.

### **Mimarlar Odası İzmir Şubesi Yönetim Kurulu**



## İZMİR KÖRFEZİ VE KRUVAZİYER LİMAN ÖNERİSİ HAKKINDA RAPOR

KURULUŞUNDAN İTİBAREN ÖNEMLİ BİR LİMAN KENTİ OLAN İZMİR, SON DÖNEMDE DÜNYA TURİZM ENDÜSTRİSİNDE BÜYÜK GELİŞME GÖSTEREN KRUVAZİYER TURİZMİNE DE EV SAHİPLİĞİ YAPMAKTADIR. BU BAĞLAMDA ÜÇKUYULAR İSKELESİNDE YAPILMASI ÖNERİLEN KRUVAZİYER LİMANI İÇİN ŞUBEMİZ YÖNETİM KURULU BİR RAPOR HAZIRLAMIŞTIR



İzmir; Akdeniz'in kuzey doğusunda, Anadolu yarımadasının batısında, adını aldığı körfezin kıyısında MÖ 3. bin yılda kurulmuş ve kurulduğu tarihten günümüze bütün çağlar boyunca bir liman kenti olarak gelmiştir. Bu kimliğini ve gelişmesini günümüzde de sürdürmektedir.

İzmir Körfezi'nde, Alsancak Limanı, Alaybey Tersanesi, Pasaport Limanı, Bostanlı ve Üçkuyular Arabalı Vapur İskelesi, Karşıyaka, Bayraklı, Alsancak, Pasaport, Konak, Göztepe yolcu vapuru iskeleleri yer almaktadır. Kent planları, yolcu iskelelerinin çoğaltılmasını önermektedir.

Alsancak Limanı halen ülkemizin en büyük kapasiteli ihracat (konteyner) limanı statüsünde işlevini sürdürmekte, tevsii ve düzenleme çalışmaları-arayışları sürmektedir. Yıllık elleçleme kapasitesi 10 milyon ton olarak tanımlanmaktadır. Diğer yandan özelleştirme programında olup ihale süreci devam etmektedir.

### İzmir Kenti Turizm Potansiyeli

İzmir kenti, Smyrna Arkeolojik alanı, Roma Dönemi Agorası, Kadifekale, Kemeraltı Geleneksel Ticaret Alanı (kentsel sit alanı), camiler, sinagoglar, havralar, hanlar, İzmir Kuş Cenneti, Agamemnon Kaplıcaları gibi çok önemli doğal ve kültürel mirasa sahiptir.

Kente yaklaşık 1'er saatlik uzaklıkta, Efes, Sardes, Bergama gibi çok tanınan, tarihin üç önemli antik kenti, daha yakınında Phokaia, Klazomenai, Teos, Metropolis, Klaros gibi daha az bilinen antik kentler bulunmaktadır.

Bütün bu antik yerleşmeler, İon, Yunan, Roma, Bizans, Osmanlı uygarlıklarının görkemli mirasını günümüze yansıtmaktadır. Çok özetle tanımlanan bu doğal kültürel miras; İzmir kentinin turizm potansiyelinin zenginliğini ve özel konumunu öne çıkarmaktadır.

### **Kruvaziyer Turizm**

Dünyada turizm endüstrisinde son yıllarda Kruvaziyer Turizm büyük gelişme göstermektedir. Karayip Adaları, Baltık Denizi, Akdeniz ve Uzak Doğu'yu içeren Cruise rotalarında yıllık yaklaşık 15 milyon yolculuk gerçekleşmektedir. Bu sayının her yıl düzenli olarak artmakta olduğu sektör kuruluşlarınca açıklanmaktadır.

Ancak ülkemizin, Akdeniz'de gelişen Kruvaziyer Turizmden aldığı turist sayısı yaklaşık 1 milyon civarında olup, büyük çabalarla 320 bin kadarı İzmir'e yönlendirilebilmektedir.

### **İzmir'de Kruvaziyer Liman Önerisi**

İzmir kentinin yukarıda özetle tanımlanan turizm potansiyeli nedeniyle Akdeniz rotasındaki Kruvaziyer turizminden aldığı turist sayısının önümüzdeki yıllarda 320 bin turistten yaklaşık 1 milyon turiste yükselmesi öngörüsüyle, Üçkuyular'da 8 yolcu gemisinin yaşayabileceği özel sektörcü gerçekleştirilecek bir Kruvaziyer Liman önerilmektedir.

Öneri Kruvaziyer Liman alanı Üçkuyular iskelesinin bulunduğu yerde kısmen deniz doldurularak, taranarak ve kazıklar üzerinde 600 mt. mendirek - yaşama platformları olarak gündeme getirilmektedir. İzmir körfezinin bu kesimi deniz dibi haritalarına göre en sığ bölgelerinden olup, aynı zamanda İnciraltı Lagünü 1o derece Doğal Sit alanına bitişik konumdadır. Öneri Kruvaziyer Limanın, Doğal Sit alanına ve mendirek dolusu ve platformlarının, körfezin deniz dibi akıntılarına yapacağı olumsuz etki gözardı edilmemelidir.

İzmir körfezinde, Pasaport Limanı, Alsancak Konteyner Limanı ve Alaybey Tersanesi gibi yoğun işlevlere ek olarak Üçkuyular bölgesinde de Kruvaziyer Liman önerilmesi, körfezin kirlenmesine ve kentin doğal peyzajına büyük olumsuzluklar getirme potansiyeli oluşturmaktadır.

Kent planları körfezin bu bölgesinde büyük yolcu gemileri için yeni bir Kruvaziyer liman önermemektedir, bir başka ifadeyle bu alanda Kruvaziyer Liman, kent planına uygun değildir.



Barselona Limanı



Cenova Limanı



Napoli Limanı



Tunus Limanı



İskenderiye Limanı

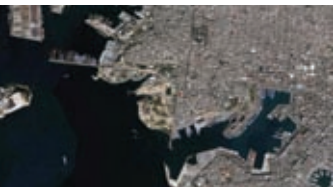

Atina Limanı

### Akdeniz'in Önemli Liman Kentlerinde Kruvaziyer Limanlar

#### Barselona Limanı

Barselona, İspanyanın yılda 30 milyon turist ağırlayan en büyük Liman ve turizm kentidir. Kentin tarihi Limanı yat limanına dönüştürülmüş, eski limana yakın yeni konteyner (yük) limanını koruyan mendirek ise aynı zamanda Kruvaziyer Liman olarak düzenlenmiş, her iki işlev aynı liman bölgesinde bir plan bütünlüğü içinde çözülmüştür.

#### Cenova Limanı

Cenova İtalya'nın önemli turizm ve tarihi liman kentlerinden biridir. Kentin tarihi yerleşim alanının önündeki liman bölgesinde, konteyner limanı ve Kruvaziyer Liman bir bütünlük içinde düzenlenmiştir. Aynı anda çok sayıda büyük yolcu gemisi yanaşabilmektedir.

#### Napoli Limanı

İtalya'nın güneyinde, Kruvaziyer turizmin en önemli uğrak noktalarından olan Napoli kentinin tarihi liman bölgesinde, konteyner ve yolcu-turizm işlevleri birlikte düzenlenerek çözülmüştür. Kruvaziyer Liman tarihi ve ticari kent merkezine bitişik konumdadır.

#### Tunus Limanı

Akdeniz'in güneyinde Antik Kartaca kentinin yanında kurulmuş olan Tunus kentinin liman bölgesi de, konteyner limanı ve Kruvaziyer Liman olarak düzenlenmiştir. Yolcu gemileri ve konteyner gemileri aynı kalandaki yakınında konumda yanaşmaktadırlar.

#### İskenderiye Limanı

Akdeniz'in güneydoğusunda bulunan İskenderiye kentinde de Konteyner Limanı ve Kruvaziyer Liman aynı dalgakıran - mendirek içinde yan yana konumlanmıştır. Çok sayıda büyük yolcu gemisi yanaşabilmekte ve iyi düzenlenmiş, bir yolcu terminali ile deniz yoluyla gelen yolcular karşılanmaktadır.

### Atina Limanı

Ege ve Akdeniz’de denizcilik ve turizm endüstrisi alanında önemli bir büyüklüğe sahip olan Yunanistan’ın Atina kentinde yeni yük – konteyner limanı ayrılınca eski liman alanı büyük oranda Kruvaziyer Turizme yönelik düzenlenmiştir. Turizm limanında sınırlı oranda yük-konteyner platformları da halen kullanılmaktadır.

### Sonuç:

Akdeniz’in yukarıda örneklenen önemli Liman ve Turizm kentlerinde, Konteyner Limanları ve Kruvaziyer Limanlar ayrı ayrı yerlerde gelişmemiş, geliştirilmemiştir. Akdeniz de bulunan bütün büyük liman kentlerinde yük ve yolcu limanları aynı liman alanı içinde düzenlenerek ayrı ayrı işlevlendirilmiştir. Konteyner limanı ile birlikte veya yanında, Kruvaziyer Liman yer alamaz gibi bir zorunluluk yoktur.

Gereksinim ciddiyetle ele alınıp, iyi bir planlama ve projelendirme yapılarak, liman alanının uygun yerinde, ihtiyaca cevap verecek bir platform-mendirek yolcu terminali ile birlikte Kruvaziyer Liman olarak düzenlenebilmektedir. Liman alanları nitelikli tasarım ve uygulamalarla, turizmi destekleyen bir içeriğe de sahip olabilmektedir. Hamburg, Rotherdam, Singapur limanları gibi bazı limanlar turistlerin gezmesine olanak verecek tarzda düzenlenmekte ve kent gezi rotalarının bir parçası olmaktadır.

İzmir’de de, körfezin başka yerlerinde, körfeze ve kente yeni olumsuzluklar getirecek, yeni Kruvaziyer liman önermek yerine bugüne kadar olduğu gibi İzmir liman alanı içinde gerekli düzenleme ve yenilemeler yapılarak ve çağdaş bir yolcu terminali projelendirilerek, istenen turizm potansiyelini sağlayacak Kruvaziyer Liman geliştirilebilir. Alsancak Limanı’nın özelleştiriliyor olması bu gelişmelere engel değildir, olmamalıdır. Hiçbir kurumun, liman özelleşti başka yerde Kruvaziyer Liman yapılsın deme keyfiyeti yoktur ve olamaz.

Mevcut liman, Alsancak ve tarihi ticaret merkezi Kemeraltı’na yaya erişim mesafesinde olması, kısa bir zaman içinde tamamlanarak işletmeye açılacak olan banliyö sisteminin Alsancak Garı istasyonuna yakınlığı, limana indirilmesi öngörülen viadüklerin ulaşım açılmasıyla çevre yollarına kesintisiz erişimin de sağlanabilecek olması nedenleriyle de Kruvaziyer liman olarak kent makroformunda uygun konumdadır.

Ayrıca yeni bir düzenlemeyle, rastgele yapılmış yapılardan, prefabrik malzeme depo alanı görüntüsünden arındırılması mevcut limanın kapasitesini de artıracaktır.

Ülke turizminde yaşanan artışın yanı sıra, İzmir kentinin, Akdeniz’de giderek yoğunlaşan kruvaziyer turizm rotasında bulunduğu yerin güçlendirilmesi gereklidir. Kent Nazım İmar Planının da önerisi olan, İzmir limanının turizm limanı (kruvaziyer liman) statüsünün geliştirilmesi, yukarıda örneklenerek tanımlanan veriler ve gerekçeler bağlamında süratle ele alınmalı ve sonuçlandırılmalıdır.

### Mimarlar Odası İzmir Şubesi Yönetim Kurulu

## “KENT ESTETİK KURULU” KONUSUNDA GENEL DEĞERLENDİRME

Ülkemizde, kentsel gelişme ve yapılı çevrenin oluşumunda asıl yönlendirici ve belirleyici olan İmar Kanunu ve eki yönetmeliklerdir. İmar Kanunu'nun tanımladığı çerçevede oluşan kentsel planlama pratiğimiz ise en büyük ölçek olarak uygulama imar planı ile sonuçlanmakta ve yapılaşma için mimari proje ile uygulama imar planı arasındaki ölçeklerde, idari işleme konu olacak ve uygulamayı yönlendirecek bir başka kademe bulunmamaktadır.

Planlama sürecinde yasal zorunluluk olmayan ve kentsel tasarım kademesi olarak tanımladığımız ve uygulama imar planının genel yapılaşma kararlarını, yerele, alana uygun olarak geliştirebilecek ayrıntıları içeren ve mimari proje kararlarını yönlendirici katkılarda bulunabilecek kademe, pratiğimizde etkin olarak yer almadığı için kentsel çevremizin tipleşen yapılar, aynılaşan kentler ve yetersiz bir mimari düzeyle dolduğu hep yakınma konusu edilmektedir ki, Mimarlar Odası da büyük oranda bu yakınıma katılmaktadır.

Çok özetle tanımlamaya çalıştığım bu olumsuz gelişme karşısında zaman zaman çözüm arayışları bağlamında adına Estetik Kurul, Ombudsman vb. denilen yeni oluşumlar gündeme gelmekte, bazen de örnekte olduğu gibi uygulama alanına taşınabilmektedir. Aslında mimari tasarıma değil, tasarım öncesi planlama sürecine yönelik olarak bu tür kurulların yaşama geçirilmesinde sakınca görülmeyebilir. Ancak mimari tasarımı estetik yönünden değerlendirecek estetik kurul üyelerinin mimari konuda estetik algı düzeylerinin ne olduğu çok önemli bir sorun ve çok tartışmalıdır.

Diğer yandan Kentsel Sit alanlarında ise yapılan Koruma Amaçlı Uygulama İmar Planları çoğunlukla bir “Kentsel Tasarım Rehberi” önerisiyle biter. KTVKKB'larından da uygun görüş alan bu Kentsel Tasarım Rehberleri de kentsel sitlerde düzeyli bir yapılaşma olmasını sağlayamamaktadır. Nedeni, tipoloji araştırması yaklaşımıyla standartlaşan yapı elemanları, söve, cumba, boya, renk, malzeme vb. önermelerdir. Önermeler yerine kısıtlar tanımlanırsa, olmaması gerekenler belirtilirse, tasarımın sınırsız zenginliği daha nitelikli yapılaşmanın gerçekleşmesini sağlayabilir.

Beğeni ile bahsedilen birçok batı ülkesi kentlerinde, farklı uygulamaların olduğu bilinmekte, ancak o kentlerde de tartışmalar sürmektedir. Uygulama genel olarak mimari tasarımın estetik düzeyi üzerinden değil, kent mobilyaları, ilan ve reklam elemanları, kamusal alana eklenecek yapılar ve düzenlemeler üzerinde yürütülmektedir. Sayılan bu konularda kentin geneli ve bölgenin özellikleri gözetilerek yerel yönetimler, tanımlar, kısıtlar, hatta yasaklamalar getirebilmektedirler. Tanımlanan içerikte bir düzenleme ve denetleme esasen bizim kentlerimiz için de zorunluluktur denebilir.

Ancak sorun çok boyutlu ve çok hassasiyetle irdelenmesi gereken bir içeriktedir. Bütün uygulamalarda olduğu gibi, esnek bir yaklaşımla, mimari tasarıma müdahale etmeden kamusal alanlardaki kent mobilyalarına, ilan ve reklam uygulamalarına, yapı cephelelerindeki projeye aykırı klima, tabela, renk vb. eklentilere, tabii ki en başta yapının ruhsat ve projesine uygun olarak işlevini sürdürmesinin sürekli denetimine olumlu bakılabilir. Diğer yandan kentlerin düzeyli bir mimari gelişme göstermesini sağlamak, Avrupa Konseyi Avrupa Kentsel Şartının da bir önerisidir yerel yönetimlere.

**BÜYÜKŞEHİR BELEDİYELERİNİN GÖREVLERİ AÇISINDAN:**

“Kent Estetik Kurul Çalışma Esas ve Usullerine İlişkin Yönetmelik”in dayanak aldığı 5216 sayılı Büyükşehir Belediyesi Kanununun 7.g. maddesi “... Kentsel tasarım projelerine uygun olarak bu yerlere cephesi bulunan yapılara ilişkin yükümlülükler koymak,.....” ifadesini içermektedir. Maddenin metninden açıkça anlaşıldığı gibi, Büyükşehir Belediyesi öncelikle, yetkisinde bulunan caddeler, meydan ve bulvarlar için bir kentsel tasarım projesi hazırlayacak, bu yerlere cephesi bulunan yapılara ilişkin yükümlülükleri belirleyecektir. Yasanın tanımladığı bu işler yapılmadan, onaylı kentsel tasarım projesi ve yapılara ilişkin yükümlülükleri açıkça belirten yönetmelik, şartname vb belgeler olmadan, Kent Estetik Kurulunun Mimari Tasarımı estetik yönden subjektif olarak değerlendirilebilmesi, dayanak alınan 5216 sayılı Büyükşehir Belediyesi Kanununa da uygun değildir. Yönetmeliğe dayanak alınan diğer maddeler, maaş ve personelle ilgili olduğundan değerlendirilmemiştir.

**FİKİR VE SANAT ESERLERİ YASASI AÇISINDAN:**

Mimari projeler, Fikir ve Sanat Eserleri Yasasının güvencesi altındadır. Ancak mimari tasarım kanunlara ve imar planlarına, yönetmeliklere uygun olmak zorundadır. Bu özelliğiyle diğer güzel sanat eserlerinden ayrılır. Mimari tasarımı yönlendirecek kanun, imar planı ve yönetmelik ya da diğer hususlar açıkça belli olmadan mimari tasarımın bir estetik kurul tarafından sınırları belirli olmayan bir yöntemle değerlendirilmesi, Fikir ve Sanat Eserleri Kanunu’na, kanunla güvenceye alınmış fikir ve sanat eseri meydana getirme özgürlüğüne aykırıdır.

**SONUÇ:**

Eskişehir Büyükşehir Belediyesi, “Kent Estetik Kurulu Çalışma Esas ve Usullerine İlişkin Yönetmelik” dayanarak aldığı asıl kanun olan 5216 sayılı Büyükşehir Belediyesi Kanununun 7/g maddesine, Fikir ve Sanat Eserleri Kanununa aykırıdır. Mimari projeler kentsel tasarım projesine ve uyulması istenen önceden belirlenmiş yükümlülüklerle uygunluk açısından değerlendirilebilir. Mimari tasarım estetik açıdan değerlendirmeye tabi tutulamaz. Bir başka ifadeyle, onaylı bir kentsel tasarım projesi ve Belediye’nin yetkili organından karara bağlanmış yükümlülükler olmadan mimari projeler estetik yönden değerlendirilemez. Ancak sayılan belgelere uygunluk açısından değerlendirilebilir. Bulvar, cadde, meydan ve belirlenen bölgelerde konumlandırılacak kent mobilyaları, ilan reklam araçları ve elemanları, binalara yönelik ölçü, renk vb değerlendirmeler ile, Belediyenin kendi üreteceği tasarımları için böyle bir Estetik Kurulun oluşturulması ise ilgili Belediyenin kendi tasarrufundadır. Yönetmeliğin dava konusu edilmesi halinde, bütünüün değil, 6. maddenin kurulun görevlerini ve yetkilerini belirleyen bölümünde, birinci bendinin, kurulların görevlerini belirleyen bölümün dördüncü bendinin, alt kurulların görevlerini belirleyen bölümün birinci bendinin ve ikinci bendinin 8. maddenin 8.1, 8.2 bentlerinin ve 11. maddenin iptali istenebilir.

**Mimarlar Odası İzmir Şubesi Yönetim Kurulu**



Kasım 2009



## 2008 Serbest Çalışan Mimarlar Çalıştayı Değerlendirme Raporu

2008 Kuşadası Çalıştayı etkin ve verimli bir çalışmayla önemli bulgu ve önerilerin belirlenmesini sağlamıştır. 2007 Danışma Kurulu çalışmalarının bir devamı olarak kurgulanan çalıştayda belirlenen öncelikli alanlarda öneriler geliştirilmiş ve bu öneriler öncelik sırasına konmuştur. Bu önerilerin analizi ve yorumlanması bir komisyon tarafından ele alınmış ve bu rapordaki son şeklini almıştır. Danışma Kurulu temel fonksiyonları arasında olan öncelikli çalışma alanlarını belirlemek ve Mimarlar Odası'nın karar organlarına öneriler sunmak görevini başarıyla yürütmüştür. Sonuçlar ve öneriler meslek pratiğinin sorunlarının bugünkü kesitini açıkça yansıtmakta ve oluşturulacak eylem planları için bir altlık teşkil etmektedir.

Uzun saatler boyunca neredeyse kesintisiz süren çalıştayda Danışma Kurulu Üyeleri aktif olarak öneri geliştirme ve fikir paylaşımı süreçlerine önemli katkılar yapmışlardır. Çalıştaya aktif olarak 234 üye katılmış ve 3 oturum boyunca enerjilerini koruyarak danışılan konuları irdeleyerek öneriler geliştirmişlerdir.

Aşağıda sırasıyla her üç oturumun çalışma konuları ve bu konularla ilgili geliştirilen öneriler sıralanmıştır. Danışma kurulunun temel görevinin problemleri ve potansiyel gelişime açık alanlarda çözüm ve gelişim için öneriler geliştirerek Oda'nın ilgili kurullarına yol göstermek olduğu gözönüne alınarak aşağıdaki sonuçlar değerlendirilmelidir. Sonuçlar Mimarlar Odası organları için önemli ipuçları içermektedir.

### 1. Serbest Meslek Uygulaması Sürecinde Kurumlar ve Yapılaşma ile İlgili Mevzuata Dair Yaşanan Sorunlar; (2007 Yılında Saptanan Sorunlar)

2008 Kuşadası Danışma Kurulu çalıştayında 2007 de yapılan Danışma Kurulunda belirlenen temel problem alanlarında yapılan 3 ayrı oturum düzenlenmiş, öneriler ışığında 1. oturumda üzerinde çalışılması planlanan öncelikli alanlar aşağıdaki gibi sınıflandırılmıştır:

1. İmar Kanunu ve yönetmeliklerin kurumlarca farklı yorumlanması
2. Mimari projenin hayata geçirilmesi aşamalarında kurumlarda yaşanan teknik eleman eksikliği ve süreç ile ilgili aksaklıklar
3. Yönetmeliklerin ve projelerin çağdaş normlara uygun olarak güncellenmesi ve bilgi paylaşımı
4. Yerel yöneticilerin ve kamu görevlilerinin imar yönetmelikleriyle ilgili uygulamalarından kaynaklanan bürokratik engeller



5. Yönetmelik değişikliği veya meslek pratiği konusunda oda ve mimar işbirliği
6. Eğitim, işlem ve belge bedelleri

1. oturum sonucunda toplam öneri sayısı ve sınıflandırma sonucu ortaya çıkan öneri grupları sayısı, değerlendirilen mimar grupları sayısı aşağıda belirtilmiştir:

Oturum numarası	: 1. oturum
Değerlendirilmeye alınan mimar grubu sayısı	: 45 grup
Sınıflandırılmış Öneri Grubu sayısı	: 6 ana öneri
Toplam Yazılmış Öneri Sayısı	: 199 öneri

#### **Yöntem:**

Oluşturulan 45 adet alt çalışma grubunun oluşturduğu öneriler benzerliklerine ve konularına göre kümelendirilmiştir. Öneri kümeleri tüm öneriler dikkate alınıp incelendikten sonra oluşturulmuştur. Ana grupların dışında kalan 'diğer' grubu hiçbir ana grubun altında yer almayan kişisel önerileri içerdiği için ana öneri grup başlığı altında incelenmemiştir.

#### **Sonuçlar:**

Yapılan analiz sonucunda yukarıda belirtilen 6 ana küme altında toplanan öneriler incelenmiş ve her grubun altında çıkan öneriler frekans sıklıkları gözönüne alınarak aşağıdaki sonuçlar elde edilmiştir;

#### **1. İmar Kanunu ve yönetmeliklerin kurumlarca farklı yorumlanmasına ilişkin yorumlar arasında en sık karşılaşılan öneriler;**

- Yönetmeliklerin çok sık değişmemesi, değişimin bir süreç sonunda gerçekleşmesi, yönetmeliklerin daha açıklayıcı hale getirilmesi için çizimlerle desteklenmesi, kanun yapıcılarının yoruma açık olmayacak şekilde düzenlemeler yapmaları,
- Mimari projelerin hayata geçirilmesi aşamalarında imar mevzuatının (yönetmeliklerinin) daha iyi incelenip yorumsuz hale getirilmesi, netleştirilmesi, yerel yönetimler tarafından sadeleştirilerek tekrar yapılandırılması, yönetmeliklerin uygulanmadan önce pilot çalışmalarının yapılması ve gereken eğitimlerin (hem yönetmelikleri uygulayanlara, hem de etkilenenlere) sağlanması,
- Yönetmeliklerin değişen şartlara göre uygun şekilde güncellenmesi,
- Yapılaşmayla ilgili kanunlar, yönetmelikler bir bütün halinde ve birbiriyle uyumlu hale getirilerek tek bir mevzuat olarak toparlanması, bir tek yapılaşma mevzuatı olması

konusundaki önerilerdir.

### **2. Mimari projenin hayata geçirilmesi aşamalarında kurumlarda yaşanan teknik eleman ve süreç ile ilgili aksaklıklar ile ilgili öneriler;**

- Denetimdeki kamu görevlilerinin görevleriyle ilgili olarak teknik yönden sürekli eğitilmesi,
  - Belediyelerde çalışan teknik elemanların (mimar, mühendis, şehir plancısı, tekniker) eğitimli ve tecrübeli olması, belli aralıklarla sürekli mesleki gelişim programlarına devam etmeleri,
  - Yapı denetim şirketlerindeki proje denetçisi elemanların mutlaka mesleklerinde tecrübeli, yönetmeliklere vakıf olması aynı zamanda Oda tarafından zaman zaman eğitime alınması,
  - İmar kanunu ve yönetmeliklerin hazırlanmasında mimarların daha etkin görev almasının sağlanması,
  - Kanun ve yönetmelik koyucular yerel yöneticiler ve kamu görevlilerinin serbest piyasa tecrübesi edinmeleri, serbest piyasa koşullarından haberdar olmaları,
  - Yerel yöneticiler ve kamu görevlilerinin de serbest çalışan mimarlar gibi SMG eğitimine tabi tutulması,
- konusundaki önerilerdir.

### **3. Yerel yöneticilerin ve kamu görevlilerinin imar yönetmelikleriyle ilgili uygulamalarından kaynaklanan bürokratik engellere yönelik öneriler;**

- Ruhsatlandırma sürecinin sınırlandırılması, hızlandırılması (yerel yönetimlerce),
- Koruma Kurulları'nın daha verimli çalışması,
- Belediyeye verilen ruhsat aşamasındaki projeler incelendikten sonra, proje üzerindeki eksiklerin, yazılı olarak müelliflere verilmesi, böylece proje onay sürelerinin kısaltılması.
- Mimari projenin hayata geçirilmesi aşamalarında kurumlarda yaşanan sürecin kısaltılıp, mevzuatın azaltılması için Odaların gerekli kamuoyu oluşturma çalışmalarını planlı şekilde yapmaları, verimlilik artırıcı çalışmaları yapması ve desteklemesi,
- Ruhsat almak için hazırlanan dosyada evrak sayısının azaltılması. Mimarın evrak takipçisi durumundan kurtarılması,
- Mimari projenin çok uzun bir süreçten geçmesini önlemek için tüm birimlerin bir birlerini takip eden süreç içinde iletişim ağı içinde olması,
- Belediyelerde (proje görüşmeleri için) görüşme saatleri dışında nöbetçi memur bulundurulmasına yönelik önerilerdir.

### **4. Yönetmelik değişikliği veya meslek pratiği konusunda Oda ve mimar işbirliğini destekleyici öneriler;**

- İşlemlerin şekli, gerekli evraklar ve ücret bilgileri Tapu Kadastro İşlem Rehberi gibi, belediyelerin mutabakat sağladığı bir listeye dönüştürülmesi. Buna rağmen kurum ve kuruluşların yasa ve yönetmelik dışı keyfi uygulamalarına karşı mimarın talebiyle ilgili kurum ve kuruluşla Mimarlar Odası'nın yaptırım uygulaması ve/veya düzeltme için ikna/kamuoyu oluşturma çalışmalarının yapılması,
- İmar Kanunu ve yönetmelikleri konusunda, ruhsat veren kurum (belediye imar işleri) ile projeyi denetleyen Mimarlar Odası arasında, sorunlar ve çözümleri konusunda ortak bir koordinasyon sağlanması,

- Ruhsat mercileri ile Oda yönetimlerinin her değişiklikte karşılıklı görüşmeler yapması sağlanarak üyelerin doğru ve zamanında bilgilendirilmesi,
- Belediye Meclis Kararlarında, Mimarlar Odası'nın müdahil olma fırsatı verilmesi, Belediyelerde mimari projelerin denetlenmesini mimar ünvanına sahip bir bireyin gerçekleştirilmesine yönelik önerilerdir.

#### 5. Yönetmeliklerin ve projelerin çağdaş normlara uygun olarak güncellenmesi bilgi paylaşımına yönelik öneriler;

- Yönetmeliklerle ilgili kurumlar arası yapılan (uygulama sorunları ile ilgili) yazışmaların Oda'nın internet sayfasında yayınlanması ve bu şekilde süreçlerin üyeler için şeffaflığının sağlanması,
- Yönetmelik değişikliklerinin Oda tarafından sürekli internet ortamında güncellenmesi,
- Yönetmeliklerdeki değişikliklerin e-mail yolu ile tüm mimarlara gönderilmesi (serbest ya da kamu),
- Mevzuat ile ilgili her değişikliğin örnek uygulamalar ile üyelere aktarılması, bilgilerin güncellenmesi,
- Yönetmelik değişikliklerinin etkin haberleşme araçlarıyla bildirilmesi. Mimarlar Odası tarafından çağdaş normlara uygun İmar Kanunu ve yönetmeliği çalışmasının yapılması ve bu çalışmanın Genel Merkez tarafından Bakanlığa iletilmesi doğrultusunda gerekli çalışmanın yapılması,
- Belediyelerin web sayfalarında imar uygulama şekillerinin ve ilgili yönetmeliklerin yayınlanmasına yönelik önerilerdir.

#### 6. Eğitim, işlem ve evrak ücretleri ile ilgili öneriler;

- Oda mesleki denetim bedellerinin yüksek olması ve bunun indirilmesi ya da yeniden gözden geçirilmesine yönelik öneridir.

#### 1.Oturumda öneri sayılarının konulara göre dağılımı:

ÖNERİ ÖNCELİK SIRASI	ÖNERİ GRUPLARI	KONUyla İLGİLİ ÖNERİ SAYISI	KATILIM İÇİNDEKİ AĞIRLIĞI
1	İmar Kanunu ve yönetmeliklerin kurumlarca farklı yorumlanması	71	36%
2	Mimari projenin hayata geçirilmesi aşamalarında kurumlarda yaşanan teknik eleman ve süreç ile ilgili aksaklıklar	50	25%
3	Yerel yöneticilerin ve kamu görevlilerinin imar yönetmelikleriyle ilgili uygulamalarından kaynaklanan bürokratik engeller	21	11%
4	Yönetmelik değişikliği veya meslek pratiği konusunda Oda ve mimar iş birliği	21	11%
5	Yönetmeliklerin ve projelerin çağdaş normlara uygun olarak güncellenmesi ve bilgi paylaşımı	17	8%
6	Eğitim, işlem ve evrak ücretleri	4	2%
7	Diğer	15	7%
TOPLAM		199	100

**SONUÇ:** Yönetmelik ve mevzuatların daha etkin ve verimli bir meslek pratiğine uygun olarak sadeleştirilmesi ve güncellenmesi, ruhsat alma süreçlerindeki sürenin kısaltılması, uygulamada eşgüdümün sağlanması ve mevzuatın yoruma açık olmadan net şekilde geliştirilmesi, süreçteki tüm tarafların sürekli eğitimi ve birbirlerini anlamaları için gerekli koordinasyon ve iletişim ortamlarının sağlanması şeklinde önerilerin yoğunlaştırıldığı analiz edilebilir. Oda karar organlarının orta ve uzun vadede bu konularda uygun strateji ve planları geliştirmesi ve uygulaması meslek pratiğinin niteliğini artırmada önemli faydalar sağlayacaktır.

### **2. Mimarlık Hizmetlerinin Bedellendirilmesi ve Bedellerin Denetlenmesine İlişkin Sorunlar:**

2008 Kuşadası Danışma Kurulu çalıştayında 2007’de yapılan Danışma Kurulu’nda belirlenen temel problem alanlarında fikir alışverişi ortamı yaratmak ve olası çözüm önerilerinin belirlenmesi amaçlanmıştır. Üzerinde çalışılması planlanan öncelikli alanlar aşağıda belirtilmiştir:

1. Mimarlık hizmet bedellerinin saptanması, mimarlık hizmetlerine ilişkin bedellere uyulmaması,
2. Mesleki denetim bedelleri,
3. Faturanın Oda tarafından denetlenmesi,
4. KDV oranı.

2. Oturumda çalışmaya katılan üye sayısı ve oluşturulan önerilerin sayısı aşağıdadır:

Çalışmaya Katılan Sayısı	: 234 üye
Form Dolduran Sayısı	: 182 form
Yazılmış Öneri Sayısı	: 528 öneri

Danışma Kurulu üyelerinin bu konuda gösterdikleri çaba ve enerji Oda Yönetimi için kayda değer katkılar ve öneriler geliştirilmesini sağlamıştır. Çalıştayda aynı zamanda üyeler arası iletişimin geliştiği, meslek pratiği ile ilgili önemli paylaşımların üyeler arasında gerçekleştiği gözlenmiştir.

Yukarıda belirlenen öncelikli konularla ilgili genel bilgilendirmeler ve grup çalışmaları sonuçları Danışma Kurulu sonrasında oluşturulan komisyon tarafından detaylı olarak değerlendirilmiş ve aşağıdaki sonuçlar Danışma Kurulu’nun öncelikli önerileri olarak özetlenmiştir. Danışma Kurulu üyelerince geliştirilen ve öncelik sırasına sokulan bu öneriler Oda’nın yetkili organlarının alacakları kararlarda önemli katkılar sağlayabilir.

## Mimarlık Hizmetleri Bedelleri ve Mesleki Denetim Hakkında Öneriler

Bu konuyla ilgili Danışma Kurulu tarafından geliştirilen öneriler frekans ve pareto analizi yapılarak değerlendirilmiş ve öncelik sırasına konmuştur. Bu çerçevede Danışma Kurulumuzun ortak çalışmasında geliştirilen öneriler ve öncelik sıralaması aşağıdaki gibidir. Bu veriler konu ile ilgili uygulamalarda karar verme aşamasında önemli bir destek olarak fayda sağlayabilir.

Frekans ve Pareto analizi ile önerilerin öncelikli olarak sıralanmış durumları:

ÖNERİ ÖNCELİK SIRASI	ÖNERİNİN ÖZÜ	ÖNERİ SAYISI	KATILIM İÇİNDEKİ AĞIRLIĞI	ÖNERİLERİN İÇİNDEKİ AĞIRLIĞI
1	K.D.V. oranlarının düşürülmesi için çalışmalar yapılınsın.	57	31,32%	10,75%
2	Mesleki denetim bedelleri düşürülsün.	53	29,12%	10,00%
3	Fatura denetimi güncel haliyle devam etsin.	39	21,43%	7,36%
4	Kademeli fatura denetimi yapılınsın.	37	20,33%	6,98%
5	Mimarlar Odası fatura denetimi yapmasın.	31	17,03%	5,85%
6	Proje ücretlerinin banka yolu ile tahsil edilmesi sağlansın. M.O.'nca ödemeler denetlensin.	31	17,03%	5,85%
7	Serbest mimarlık hizmet bedelleri düşürülsün.	27	14,84%	5,09%
8	Proje denetim kalitesinin artırılması için çalışmalar yapılınsın.	18	9,89%	3,40%
9	Faturalar koçanlarıyla birlikte denetlensin.	16	8,79%	3,02%
10	Proje hizmeti vergi dilimlerinin düzenlenmesi için çalışmalar yapılınsın. (5846 S. K. çerçevesinde)	15	8,24%	2,83%
11	Denetlenen faturalar Maliye'ye verilsin.	14	7,69%	2,64%
12	Fatura denetiminin ülke genelinde aynı şekilde uygulanması sağlansın.	14	7,69%	2,64%
13	Meslek etiğinin geliştirilmesi için çalışma yapılınsın.	13	7,14%	2,45%
14	Mesleki denetim bedelleri güncel haliyle devam etmeli.	13	7,14%	2,45%
15	Fatura denetimi yıl sonunda tüm işler üzerinden yapılınsın (veya KDV beyannamesine bakılınsın); B.T.B. verilmesi için ön şart olsun.	12	6,59%	2,26%
16	Fatura denetimi yapılınsın; fatura miktarı denetlenmesin.	10	5,49%	1,89%
17	Mesleki denetim bedelleri proje alanları ile orantılı hale getirilsin.	9	4,95%	1,70%
18	Proje niteliğinin yükseltilmesi için çalışmalar yapılınsın.	8	4,40%	1,51%

## YAZIŞMA ÖRNEKLERİ VE RAPORLAR

ÖNERİ ÖNCELİK SIRASI	ÖNERİNİN ÖZÜ	ÖNERİ SAYISI	KATILIM İÇİNDEKİ AĞIRLIĞI	ÖNERİLERİN İÇİNDEKİ AĞIRLIĞI
19	Mesleki denetim bedellerinde bölge katsayısı uygulansın.	6	3,30%	1,13%
20	T.U.S.ların sicilleri için binanın bittiği veya inşaatın durduğu, M.O.'nca tespit edilsin.	5	2,75%	0,94%
21	Asg.Ücr.tarifesinin uygulanmasının sağlasın. Uygulamayanlar için cezai yaptırımlar getirilsin.	5	2,75%	0,94%
22	İmzacı mimarlar deşifre edilsin.	5	2,75%	0,94%
23	Mesleki ücret tarifesi kaldırılsın.	4	2,20%	0,75%
24	Fatura denetiminde diğer meslek odaları ile işbirliği yapılsın.	4	2,20%	0,75%
25	Serbest mimarlık hizmet bedellerinde dengeşizlikler qiderilsin.	4	2,20%	0,75%
26	Faturalar açık kesilebilsin.	4	2,20%	0,75%
27	SMG hizmet kalitesinin artırılması için çalışmalar yapılsın.	3	1,65%	0,57%
28	Yapı sınıfı tanımlarının düzeltilmesi için çalışmalar yapılsın.	3	1,65%	0,57%
29	Proje denetiminde adaletli davranılsın.	3	1,65%	0,57%
30	Serbest mimarlık hizmet bedelleri düşürülsün.	3	1,65%	0,57%
31	Mimarlık büroları istihdam, program lisansı, teknik altyapı açısından incelenerek tescillenmelidir.	3	1,65%	0,57%
32	Mimarlar Odası iş dağıtımı yapılsın.	3	1,65%	0,57%
33	T.U.S. Denetimin bedeli alınmasın.	3	1,65%	0,57%
34	Serbest Mimarlık Hizmet Bedeli formülü yeniden hazırlanmalı.	3	1,65%	0,57%
35	Mesl. Uyg. So.'nun denetimi yapılmadığından, M.U.S. üzerinden mesl.de. bedeli alınmasın.	2	1,10%	0,38%
36	Mimarlar Odası, mimar ile işveren arasındaki sözleşmeyi alsın.	2	1,10%	0,38%
37	İşin yapıldığı bölgedeki mimara mesleki rekabette avantaj sağlansın.	2	1,10%	0,38%
38	Mimarlar Odası tarafından M.U.S. denetimi yapılsın.	2	1,10%	0,38%
39	T.U.S. bedelleri yükseltilsin.	2	1,10%	0,38%
40	Maliyenin K.D.V. denetimini Asg.Hzm. Şrt. göre yapmasını sağlayan mevzuat deęiştirilsin.	2	1,10%	0,38%
41	Tüzel kişilerin proje hizmeti vermemesi; bu hizmetin gerçek kişilerin serbest meslek makbuzu ile vermesi sağlansın	2	1,10%	0,38%
42	Yerel yönetimlerin BTB ve SDB araması sağlanmalıdır.	2	1,10%	0,38%

ÖNERİ ÖNCELİK SIRASI	ÖNERİNİN ÖZÜ	ÖNERİ SAYISI	KATILIM İÇİNDEKİ AĞIRLIĞI	ÖNERİLERİN İÇİNDEKİ AĞIRLIĞI
43	Proje hizmeti için her mimara yıllık kota uygulaması yapılsın. (T.U.S. Gibi)	2	1,10%	0,38%
44	Tüm proje denetimleri için tek belge bedeli alınsın.	2	1,10%	0,38%
45	Mesleki denetimden bedel alınmasın.	2	1,10%	0,38%
46	Mimarlar Odası tarafından T.U.S. denetimi yapılsın.	2	1,10%	0,38%
47	Şantiye şefliği bedelinin bankaya yatırıldığı M.O. tarafından denetlenmeli.	2	1,10%	0,38%
48	T.U.S. faturaları kademeli olarak denetlensin.	1	0,55%	0,19%
49	Mesleki denetim bedelleri artırılsın.	1	0,55%	0,19%
50	Mimarlar Odası'na fazla proje getiren bürolar özellikle denetlensin.	1	0,55%	0,19%
51	Sözleşme denetimi sıklaştırılsın.	1	0,55%	0,19%
52	Banka yolu ile tahsi edilen proje bedelinin %25'i yıl sonunda BTB almış bürolara dağıtılsın.	1	0,55%	0,19%
53	M.O. Proje bedellerini nakit olarak tahsil etsin. Vergi Dai. İle ilişkinerek vergi kesintisini yapsın; bakiye mimara verilsin.	1	0,55%	0,19%
54	Şantiye şefliği tanıtım belgesi harcı düşürülsün.	1	0,55%	0,19%
55	Bölge katsayısı kaldırılınsın.	1	0,55%	0,19%
56	T.U.S. limiti arttırılınsın.	1	0,55%	0,19%
57	Asgari Proje Bedelleri Tablosunun ismi "Mesleki Denetim Bedelinin Hesaplanmasına Esas Ücret Tablosu" yapılsın.	1	0,55%	0,19%
58	T.U.S. Mesleki denetim bedeli de kademeli düzenlenerek maktu bedeller haline getirilsin.	1	0,55%	0,19%
59	Serbest Mimarlık hizmet bedelleri Serbest Çalışan Mimarlar komisyonunca belirlensin.	1	0,55%	0,19%
60	Şantiye şefleri Oda tarafından yeni mezunlar arasından sırayla atansın.	1	0,55%	0,19%
61	Proje tip sözleşmesi yeniden hazırlansın. Ayrıca sözleşme yapımında hukuk danışmanlığı sağlansın.	1	0,55%	0,19%
62	Mimarların, mimari proje dışında hiçbir projenin yüklenicisi olmamalıdır.	1	0,55%	0,19%



## YAZIŞMA ÖRNEKLERİ VE RAPORLAR

ÖNERİ ÖNCELİK SIRASI	ÖNERİNİN ÖZÜ	ÖNERİ SAYISI	KATILIM İÇİNDEKİ AĞIRLIĞI	ÖNERİLERİN İÇİNDEKİ AĞIRLIĞI
63	Bölge katsayıları düşürülmesi yönünde yeniden düzenlensin.	1	0,55%	0,19%
64	BTB sahibi mimarlardan tanıtım belgesi bedeli alınmasın.	1	0,55%	0,19%
65	Bölge katsayıları yükseltilmesi yönünde yeniden düzenlensin.	1	0,55%	0,19%
66	Asgari ücret tarifesi Resmi Gazetede yayınlansın.	1	0,55%	0,19%
67	Hizmet bedellerinin altında iş alanlar teşhir edilsin.	1	0,55%	0,19%
68	Mimarlar Odası kurumlarla mimar arasında kolaylaştırıcı ve uzlaştırıcı işlev üstlenmelidir.	1	0,55%	0,19%
69	Mesleki Denetim Bedelini denetimi isteyen kurum (M.O. ve/veya belediye) ödesin.	1	0,55%	0,19%
70	Mesleki Denetim Bedelleri Şubelerde kalsın; merkeze gönderilmesin.	1	0,55%	0,19%
71	Serbest Mimarlık Hizmet bedelleri Genel Kurulda seçilecek komisyonla belirlenmeli.	1	0,55%	0,19%
72	Mesleki Denetim Bedelleri sık kademeli maktu olmalı.	1	0,55%	0,19%
73	Fatura denetiminin yapılması veya yapılmamasına BTB sahibi yerel mimarlar karar versin.	1	0,55%	0,19%

Bu tablodan anlaşılacağı üzere Danışma Kurulu üyelerinin öncelikli olarak önerdikleri konular arasında KDV oranının ve mesleki denetim bedellerinin düşürülürken fatura denetiminin mevcut haliyle devam etmesi olduğu görülebilir. Bunun yanında Fatura denetiminin usulüyle ilgili önerilerinde öncelikler arasında sıralandığı gözlenebilir. Bunlar arasında kademeli fatura ve koçanla fatura denetimi gibi önerilerin yanısıra, denetimin Maliye tarafından yapılması önerileri de yer almıştır. Serbest mimarlık hizmet bedellerinin düşürülmesi de bir grup Danışma Kurulu üyesince öncelikli olarak önerilmiştir. Öneriler arasında meslek etiğinin geliştirilmesi için çalışmalar yapılması da vurgulanmıştır.

### Mesleki Denetim Bedelleri

Mesleki denetim bedeli ile ilgili olarak yapılan frekans analizinde Danışma Kurulu üyelerinin görüşlerinin aşağıdaki gibi şekillendiği görülmektedir.

ÖNERİ	KATILIM (%)
Mesleki denetim bedelleri uygundur	7.14
Mesleki denetim bedeli ile ilgili diğer öneriler	16.48
Mesleki denetim bedelleri düşürülsün	29.12
Mesleki denetim bedelleri hakkında görüş bildirmeyenler	7.26
	%100

Mesleki denetim bedelleri hakkında görüş bildirmeyen Danışma Kurulu üyeleri dışında bir grup üyenin mesleki denetim bedellerinin düşürülmesi konusunda öneriler geliştirdiğini ve diğer bir grup üyenin de mesleki denetim bedelinin alınmasıyla ilgili usul konusunda öneriler geliştirdiği görülmektedir. Bu öneriler arasında önceliği mesleki denetim bedellerinin proje alanlarıyla orantılı olması ve bölge katsayısı uygulanması yer almaktadır.

**Faturanın Oda Tarafından Denetlenmesi**

Faturanın Oda tarafından denetlenmesi konusunda Danışma Kurulu üyelerinin görüşleri frekans analizi ile irdelendiğinde aşağıdaki tablo ortaya çıkmaktadır:

ÖNERİ	KATILIM (%)
Fatura denetim ile ilgili diğer öneriler	6.0
Fatura denetim ile ilgili görüş bildirmeyenler	12.6
Fatura denetimi yapılmasını	17.0
Fatura denetimi yapılması devam etsin	64.4
	%100

Fatura denetimi ile ilgili Danışma Kurulu üyelerinin önemli bir kısmının denetimlerin devam etmesini önerdiği açıkça izlenmektedir. Çalıştay sürecinde fatura denetiminin usulüyle ilgili çeşitli öneriler katılımcılar tarafından geliştirilmiştir. Bunlar arasında yapılan analizlere göre öncelik sırası ile şu önerilerin geliştirildiği belirlenmiştir:

1. Kademeli fatura denetiminin yapılması,
2. Proje ücretlerinin banka yoluyla tahsisinin sağlanması ve Oda tarafından denetlenmesi,
3. Faturaların koçanlarıyla birlikte denetlenmesi,
4. Denetlenen faturaların Maliyeye iletilmesi,
5. Fatura denetiminin yıl sonu tüm işler üzerinden yapılması

**KDV Oranı**

2007 Danışma Kurulu çalıştayında önemli bir sorun alanı olarak belirlenen KDV oranları aynı şekilde 2008 Danışma Kurulu üyelerince de önemli bir alan olarak belirlenmiştir. Danışma Kurulu katılımcılarının önerileri incelendiğinde önemli bir bölüm üyenin KDV oranlarını yüksek bulduğunu ve bu oranların düşürülmesi için Odanın çalışma yapmasını önerdiğini görebiliriz. Bu çerçevede Odanın İcra kurullarına bu önerinin öncelikli olarak iletilerek değerlendirilmesi önemli görülmüştür. Bu konuda sonuca odaklı (KDV oranının düşürülmesi) eylem planları Danışma Kurulu'nca önemle ve öncelikle tavsiye edildiği yorumlanabilir.

**Sonuç:**

Mesleki denetim bedellerinin ve KDV oranlarının düşürülmesi, fatura denetiminin devamı gibi önerileri Danışma Kurulu üyelerinin önemli bir bölümünün desteklediğini bununla beraber uygulama için çeşitli önerilerin geliştirildiği analiz edilmiştir. Geliştirilen önerilerin önemli bir bölümünün etik ve mevzuata uygun olduğu bulgusu da önemli bir göstergedir. Meslek pratiğinin daha sağlıklı zeminlere taşınması için oluşturulan önerilerin öncelik sıralamalarına göre değerlendirilmeleri önemlidir.

**3. Sürekli Mesleki Gelişim Sürecine İlişkin Sorunlar;**

- Üniversitelerde verilen mimarlık eğitiminin yetersizliği, yeni mezunlara staj zorunluluğu,
- İnternet üzerinden eğitim olanaklarının sağlanması,
- Mesleki deneyim ve üretimin kredilendirilme koşulları içinde değerlendirilmesi,
- Eğitimlerin çeşitlenmesi,
- Tüm üyeleri kapsamaması,
- SMG bedellerinin değerlendirilmesi,
- SMG'nin büro tescil belgesi için ön koşul olması.

Öneriler çerçevesinde 3. oturumda çalışılması planlanan öncelikli alanlar aşağıdaki gibi sınıflandırılmıştır:

1. Üniversitelerde verilen mimarlık eğitiminin yetersizliği, yeni mezunlara staj zorunluluğu,
2. İnternet üzerinden eğitim olanaklarının sağlanması,
3. Mesleki deneyim ve üretimin kredilendirilme koşulları içinde değerlendirilmesi ve SMG'nin büro tescil belgesi için ön koşul olması,
4. Eğitimlerin çeşitlenmesi, geliştirilmesi tüm üyeleri kapsamaması,
5. SMG bedellerinin değerlendirilmesi,

Çalıştayda yapılan 3. oturum sonucunda toplam öneri sayısı ve sınıflandırma sonucu ortaya çıkan öneri grupları sayısı, değerlendirilen mimar grupları sayısı aşağıda belirtilmiştir:

Oturum numarası	: 3. oturum
Değerlendirilmeye alınan mimar grubu sayısı	: 47 grup
Sınıflandırılmış Öneri Grubu sayısı	: 5 ana öneri
Toplam Yazılmış Öneri Sayısı	: 184 öneri

### Yöntem:

Çalıştayın 3. Oturumunda oluşturulan 47 grup gelişim/çözüm önerileri üretmek üzere yukarıdaki konularda ortak çalışma yapmışlardır. Bu çalışmaların sonucunda çıkan öneriler de frekans analizi yapılarak aşağıda verilmiştir.

### Sonuçlar:

Yapılan inceleme sonucunda yukarıda belirtilen 6 ana grup altında toplanan öneriler incelenmiş her grubun altında çıkan öneriler frekans sıklıkları göz önüne alınarak aşağıdaki sonuçlar elde edilmiştir

#### **1. Mesleki deneyim ve üretimin kredilendirilme koşulları içinde değerlendirilmesi ve SMG'nin büro tescil belgesi için ön koşul olması ile ilgili öneriler,**

- SMG büro tescil belgesi için ön koşul olmaması,
- SMG nin zorunlu olarak devam etmesi ve tüm üyeleri kapsamaması,
- Güncel mimarlık ortamında tartışılan konuların (yönetmeliklerden kaynaklanan güncel sorunlar sığınak ve bodrum vs gibi) teknik bilginin gelişmesini gerektiren konuların SMG eğitim konuları ile paralelliğinin sağlanması,
- Seminerlerin Temsilciliklerde de gerçekleştirilebilmesi,
- Kamu çalışanlarını da kapsamaması, SMG eğitimleri için zorunluluk getirilmesi,
- Mesleği fiilen yapanlarla yapmayanlar için aynı kredi oranlarının olmaması. Örneğin 15 yıl boyunca mimarlık mesleğini yapanın da, 1 yıllık bir yeni mimarın da 15 kredi almaması. Aranan kredi oranının yıla göre azaltılması,
- SMG eğitimlerinin firmaların kendi tanıtımları ve reklam amaçları doğrultusunda olmasının engellenmesi. Ayrıca bu eğitimleri sunan kişilerin daha dikkatli ve özenli seçilmesi,
- Konuların slayt vs gibi örneklerin yanı sıra somut örneklerle güçlendirilmesi ve uygulama olanaklarının yaratılmasına yönelik önerilerdir.

## 2. Üniversitelerde verilen mimarlık eğitiminin yetersizliği, yeni mezunlara staj zorunluluğu ile ilgili öneriler;

- Öğretim görevlilerinin donanımının artırılması, akademisyenlerle beraber çalışan uygulama sürecinde mimarların okullarda çalışmasının sağlanması,
- Yeni mezunlara staj zorunluluğu olması ve resmi kurumlara da yeni mezunlara staj olanağı sağlamaları için zorunluluk getirilmesi,
- Üniversitelerde mimarlık eğitiminde verilen standart dersler haricinde uygulama koşul ve şartlarının öğretilmesi. Resmi daire ve kurumlarda iş yapabilmeyi öğretmek,
- Yeni mezun mimarların teori hariç diğer pratiğe dayalı konularda kanun, yönetmelik, mevzuat, konularında zorunlu eğitime tabi olması,
- SMG eğitimlerinin ehil kişilerce yapılıp sınavların da gerekiyorsa akademik kişilerce yapılması.
- Yeni mezun mimara büro tescil belgesi verilmeden önce staj zorunluluğunun getirilmesi,
- Yeni mezun mimarlara belli bir piyasa tecrübesi olmadan BTB verilmemesi, mezuniyet sonrası 1-3 yıl staj zorunluluğu getirilmesi.
- Mimarlık eğitiminin 4 yılın sonunda 2 yıl daha uygulanmaya yönelik devam etmesi bu yetersizliği giderilmesi.
- Mezun olduktan sonra da en az bir yıl ciddi staj eğitimi alınması. Avan proje ölçeğinden daha detaylı çalışmalar yaptırılması, na ilişkin önerilerdir.

## 3. Eğitimlerin çeşitlenmesi, geliştirilmesi tüm üyeleri kapsamaması konusunda ilgili öneriler;

- Danışma Kurulu çalıştaylarının yılda en az 4 kez yapılması. Alınan tavsiye kararlarının uygulamaya geçirilmesi konusunda hassasiyet ve bilgilendirme sağlanması,
- Oda'da başka mühendis grupları ile ilgili danışma bilgilendirme toplantılarının yapılması,
- İhtisaslaşmanın olması,
- Mesleki deneyim ve üretimin kredilendirme koşulları içinde kademeli olarak değerlendirilmesi. (20 yıllık deneyimli mimar için 5 - 8 kredi olabilir. Yeni mezun ile bir tutulmaması)
- Sadece serbest çalışanları değil tüm mimarları kapsayan eğitim programları yapılması,
- Eğitimlerin çeşitlenmesi; diğer meslek gruplarından (inşaat müh., makine müh. vb) da eğitimler verilmesi (güçlendirme, çelik proje çözümü vb). Malzeme, detay çözümlerinin analizleri ile ilgili eğitim yapılması, ayrıca akademik kadroların yanı sıra, uygulamacıların da eğitime aktif olarak katılması, na ilişkin önerilerdir.

## 4. SMG bedellerinin değerlendirilmesi konusunda ki öneriler;

- Ücretlerin düşürülmesi - kaldırılması,
- Büro tescil belgelerinin, SMG eğitimlerinin bedelsiz olması bunun için gerekirse BTB sahibi mimarların aidatlarının yükseltilmesi,
- SMG etkinliklerinden alınan ücretlerin, üyelerden değil Oda bütçesinden ya da sponsorlar tarafından karşılanması gibi önerilerdir.

**5. İnternet üzerinden eğitim olanaklarının sağlanması ile ilgili öneriler;**

- İnternet üzerinden eğitim olanakları sağlanması, tüm üyelerin Oda'daki eğitim ve etkinliklere katılabilmesi,
- Mimari çizim programlarının çeşitlendirilerek sürekliliğinin sağlanması, internet üzerinden eğitim olanaklarının desteklenmesi,
- İmar Kanunu ve uygulamayı yönlendiren, genelge, görüşler, tüzük vb gibi gelişmeler konusunda üyelerin değişim konusunda bilgilendirilmesi, internet sitesinin geliştirilmesi (veri bankası, kütüphane, ders notları, ürünler, kredi bilgileri)'ne yönelik önerilerdir.

ÖNERİ ÖNCELİK SIRASI	ÖNERİ GRUPLARI	KONUyla İLGİLİ ÖNERİ SAYISI	KATILIM İÇİNDEKİ AĞIRLIĞI
1	Mesleki deneyim ve üretimin kredilendirilme koşulları içinde değerlendirilmesi ve SMG'nin büro tescil belgesi için ön koşul olmaması	62	34%
2	Üniversitelerde verilen mimarlık eğitiminin yetersizliği, yeni mezunlara staj zorunluluğu getirilmesi	52	28%
3	Eğitimlerin çeşitlenmesi, geliştirilmesi, tüm üyeleri kapsamaması	28	15%
4	SMG bedellerinin değerlendirilmesi	24	13%
5	İnternet üzerinden eğitim olanaklarının sağlanması	18	10%
TOPLAM		184	100

**3. Oturumda öneri sayılarının konulara göre dağılımı:**

**Sonuç:**

SMG nin BTB için ön koşul olması, lisans eğitimine entegre veya sonrasında bir stajın meslek pratiği için zorunlu hale getirilmesi, üniversitelerdeki eğitime uygulamanın da dahil edilmesi, eğitimlerin çeşitlendirilmesi ve ehil kişiler tarafından yürütülmesi, internet üzerinden eğitim olanaklarının oluşturulması, SMG bedellerinin finansı konusunda çeşitli öneriler geliştirilmiştir. SMG çalışmalarının devamının çoğunlukla önerildiği, kredilendirme ve ücret konularının üzerinde çalışılması konusunda önerilerin geliştirildiği analiz edilmektedir.

Kasım 2009

## Mimarlık Hizmetleri Analizi



Mimarlık sanatı uygulama alanı tek yapı ölçeğinden, kentsel dokulara ve kentsel alan düzenlemelerine kadar geniş bir alanı ve kapsamlı bir süreci içermektedir. Bu süreçte ortaya çıkan sorunların ve gelişmelerin tartışılabilmesi, çapraz irdeleme yapılarak çözüm arayışlarında değerlendirilmesi amacıyla İzmir metropol kenti ve metropolitan alanındaki yerel yönetimlerde, Şubemiz üyelerince gerçekleştirilen mimarlık hizmetlerinin oldukça ayrıntılı analizleri hazırlanmıştır.

Analiz çıktıları Kuşadası'nda ve İzmir'de, serbest olarak mimarlık hizmeti üreten tescilli mimarlık büroları ve üyelerimizle, mesleki uygulama alanında yaşanan sorunların tartışıldığı toplantılara bir bilgi olarak sunulmuştur.

**Mimarlar Odası İzmir Şubesi Yönetim Kurulu**

YAZIŞMA ÖRNEKLERİ VE RAPORLAR

	2004	2005	2006	2007	2008	2009
ALAÇATI	39062,01	99669,00	50081,00	26748,00	37536,80	34595,00
ARMUTLU	0,00	10882,00	6828,00	4361,00	43048,00	2627,00
BAĞARASI	4127,00	3236,00	754,00	2757,00	3477,00	0,00
BAĞYURDU	0,00	9157,00	3222,00	8600,00	15306,00	8246,00
BALÇOVA	91416,00	66524,00	98652,00	112367,00	64840,50	68381,00
BORNOVA	403341,89	452184,00	616245,00	420280,00	451931,23	329590,00
BUCA	229124,42	477478,00	565128,00	368961,00	388021,30	207262,00
ÇEŞME	160707,76	196001,00	143300,00	117132,00	67043,00	56317,00
ÇİĞLİ	62462,32	205155,00	342580,00	253356,00	158957,68	119149,00
DOĞANBEY-PAYAMLI	211,00	2016,00	6808,00	3353,00	4986,40	3123,20
FOÇA	3542,00	11978,00	15849,00	88326,00	51800,00	12439,00
GAZİEMİR	190610,03	210101,00	209636,00	185144,00	220145,00	313210,00
GÖRECE	6459,00	2793,00	0,00	25860,00	17467,00	15866,00
GÜMÜLDÜR	23290,50	11050,00	15242,00	126135,00	4795,00	6429,00
GÜZELBAHÇE	32250,90	29015,00	135134,00	118296,00	25084,66	12722,00
KARABURUN	5734,10	6165,00	16507,00	19265,00	6406,00	9886,65
KARŞIYAKA	316323,00	955398,00	1338270,00	467861,00	1014597,76	502228,34
KAYNAKLAR	8293,20	6602,00	604,00	2699,00	1282,00	2676,00
KEMALPAŞA	21526,75	158006,00	199299,00	237569,00	140712,97	120348,00
KONAK	215063,24	444185,00	483291,00	394483,00	478904,44	221269,00
MENDERES	53426,47	44477,00	118077,00	237203,00	404583,00	109596,50
MORDOĞAN	3469,66	7588,00	4646,00	8226,00	148739,00	2733,00
NARLIDERE	119298,48	299249,00	130873,00	170277,00	55592,00	35503,00
OĞLANANASI	27109,00	22697,00	0,00	1400,00	5932,00	733,00
ÖREN	6700,55	9083,00	1553,00	13733,00	71500,00	4102,00
ÖZDERE	35201,71	42298,00	63056,00	51006,00	38035,00	28541,00
SARNIÇ	26047,00	52996,00	31597,00	45264,00	34769,86	21579,00
SASALI	14953,00	13699,00	34529,00	19282,00	55246,00	1562,00
SEFERİHİSAR	51452,40	51433,00	73212,00	118345,00	34113,00	50607,00
ULUCAK	16483,95	20332,00	49520,00	58976,00	111118,00	9027,00
URLA	28031,74	102219,00	151571,00	234978,00	52978,23	77519,00
ÜRKMEZ	4343,74	7116,00	11344,00	16118,00	31494,60	2519,00
YELKİ	6782,50	14331,00	10147,00	16989,00	21411,00	4343,00
YENİ FOÇA	7383,00	7835,00	11990,00	5786,00	5609,00	3652,00
YUKARI KIZILCA	0,00	2951,00	526,00	4366,00	16699,00	2085,70
<b>TOPLAM</b>	<b>2214228,32</b>	<b>4055899,00</b>	<b>4940071,00</b>	<b>3985502,00</b>	<b>4284162,43</b>	<b>2400466,39</b>

TABLE 1 - Belediye ve yıllara göre proje metrekareleri dağılımı



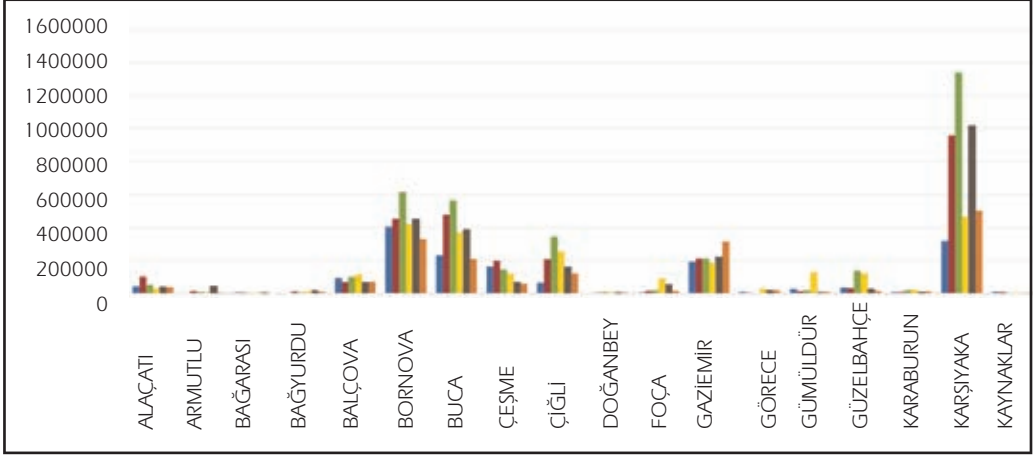

**TABLO 2 - Belediye ve yıllara göre proje metrekareleri dağılımı**

2004 2005 2006 2007 2008 2009

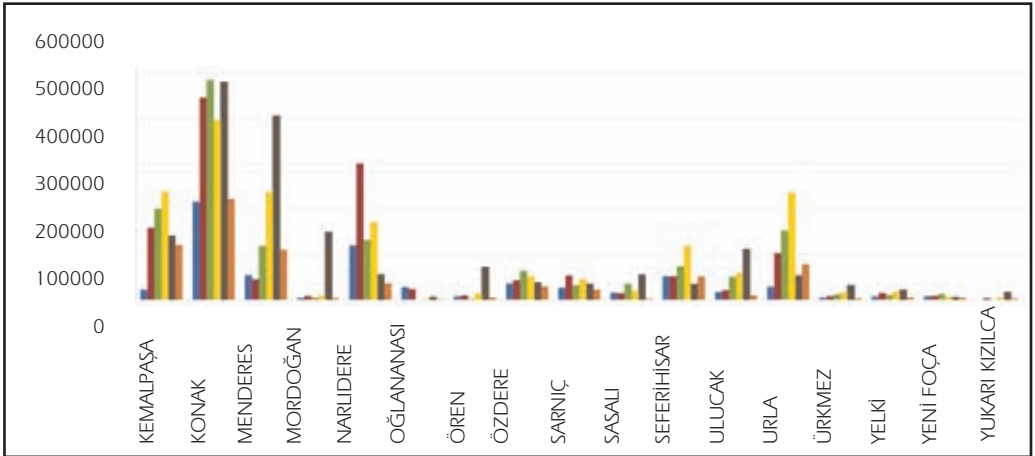

**TABLO 2 - Belediye ve yıllara göre proje metrekareleri dağılımı**  
(2009 yılı Ekim sonuna kadar olan verilerdir.)

2004 yılından 2009 yılı Ekim ayı dahil olmak üzere elde edilen Proje, TUS ve Şantiye sayıları aşağıda verilmektedir.

	PROJE SAYISI	TUS SAYISI	ŞANTIYE SAYISI
2004	2533	335	1
2005	3747	895	4
2006	4539	1077	16
2007	4387	1144	108
2008	4267	1227	662
2009	2582	618	495

**TABLO 3 -** Yıllara göre proje, TUS, şantiye sicil durum belgesi sayıları (2009 yılı Ekim sonuna kadar olan verilerdir.)

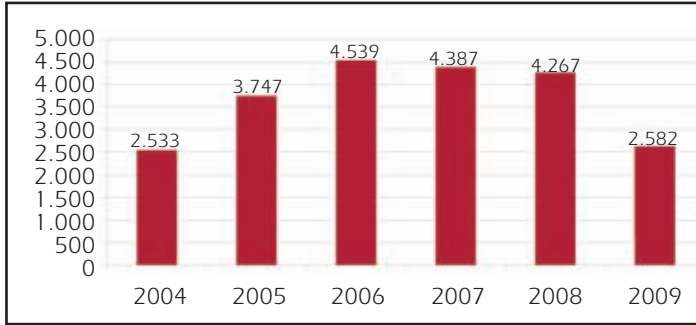

**TABLO 4 -** Yıllara göre proje sicil durum belgesi sayıları (2009 yılı Ekim sonuna kadar olan verilerdir.)

Mimarlar Odası İzmir Şubesi mesleki denetim biriminin verileri gözönüne alınarak 2004 yılından bu yana mesleki denetim gören projelerin sayıları karşılaştırıldığında 2006 yılına kadar hızlı bir artış izlendiği, 2006 yılından bu yana azalma eğilimi gösterdiği görülmektedir.

2004 yılından 2009 yılı Ekim ayı dahil olmak üzere elde edilen Proje, TUS ve Şantiye m<sup>2</sup>'leri aşağıda verilmektedir.

	PROJE m <sup>2</sup>	TUS m <sup>2</sup>	ŞANTIYE m <sup>2</sup>
<b>2004</b>	2.310.401,00	119.795,18	348
<b>2005</b>	4.495.580,00	269.353,1	17.409
<b>2006</b>	5.032.926,00	230.585,66	39.605,7
<b>2007</b>	4.013.649,00	303.134,36	322.408,59
<b>2008</b>	4.289.519	369.563	1.056.321
<b>2009</b>	2.400.804,39	99.215,85	807.910,00

**TABLO 5** - Yıllara göre proje, TUS, şantiye sicil durum belgesi metrekaresi (2009 yılı Ekim sonuna kadar olan verilerdir.)

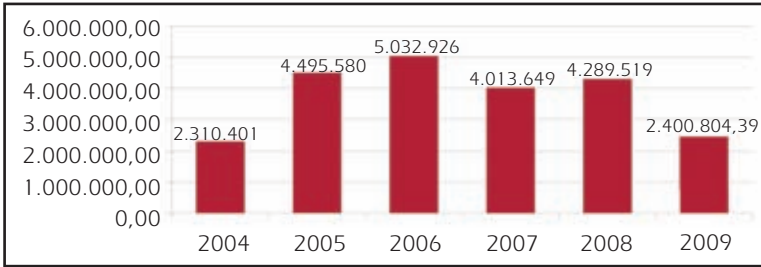

**TABLO 6** - Yıllara göre proje sicil durum belgesi metrekaresi (2009 yılı Ekim sonuna kadar olan verilerdir.)

Proje sayılarına ilişkin tablonun benzeri proje alanlarında da karşımıza çıkmaktadır. 2004-2005 döneminde proje alanlarında % 85 artış, 2005-2006 döneminde % 21 artış, 2006-2007 döneminde % 24 azalış, 2007-2008 dönemi % 7.5 artış olduğu verilerden izlenebilmektedir.

2009 yılının ilk on ay verileri ile 2008 yılının on aylık verileri kıyaslandığında ise % 37'e varan bir azalma dikkati çekmektedir.

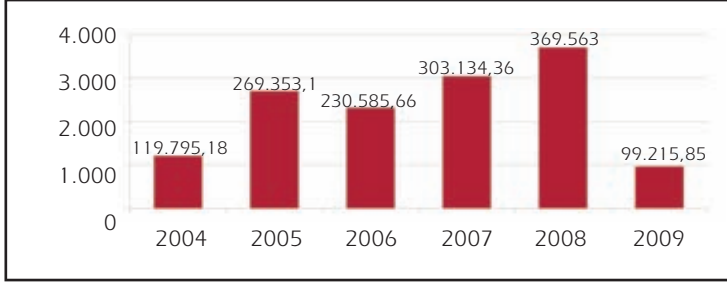

**TABLO 7** - Yıllara göre TUS sicil durum belgesi metrekareleri  
(2009 yılı Ekim sonuna kadar olan verilerdir.)

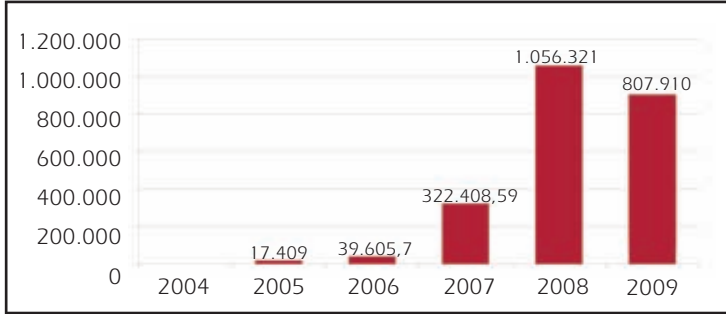

**TABLO 8** - Yıllara göre şantiye sicil durum belgesi metrekareleri  
(2009 yılı Ekim sonuna kadarolan verilerdir.)

Tus Sicil Belgesi sayıları ve alanları ile Şantiye Sicil Belgesi sayıları ve alanları incelendiğinde ise projelerle ilgili sonuçlardan büyük farklılık gösterdiği görülmektedir.

Bu farklılığın en büyük nedenini Yapı Denetimi Hakkında Kanun ve Yapı Denetimi Uygulama Yönetmeliği değişiklikleri oluşturmaktadır.

Yapılan değişikliklerle önce Yapı Denetim Hakkında Kanun'da muafiyetler genişletilmiş; 2008 yılında ise şantiye şefliği üstlenilmesinin zorunlu kılınması nedeniyle şantiye belge sayılarında artışlar gerçekleşmiştir.

İZMİR ŞUBESİ (toplam)		ÜYE SAYISI
		3584
TEMSİLCİLİKLER		
AKHISAR TEMSİLCİLİĞİ		35
AYDIN TEMSİLCİLİĞİ		98
DİDİM TEMSİLCİLİĞİ		52
DİKİLİ TEMSİLCİLİĞİ		20
KUŞADASI TEMSİLCİLİĞİ		62
MANİSA TEMSİLCİLİĞİ		121
NAZILLI TEMSİLCİLİĞİ		34
ÖDEMiŞ TEMSİLCİLİĞİ		29
SALİHLİ TEMSİLCİLİĞİ		39
TURGUTLU TEMSİLCİLİĞİ		19
UŞAK TEMSİLCİLİĞİ		80

TABLO 9 - Mimarlar Odası İzmir Şubesi üye dağılımı

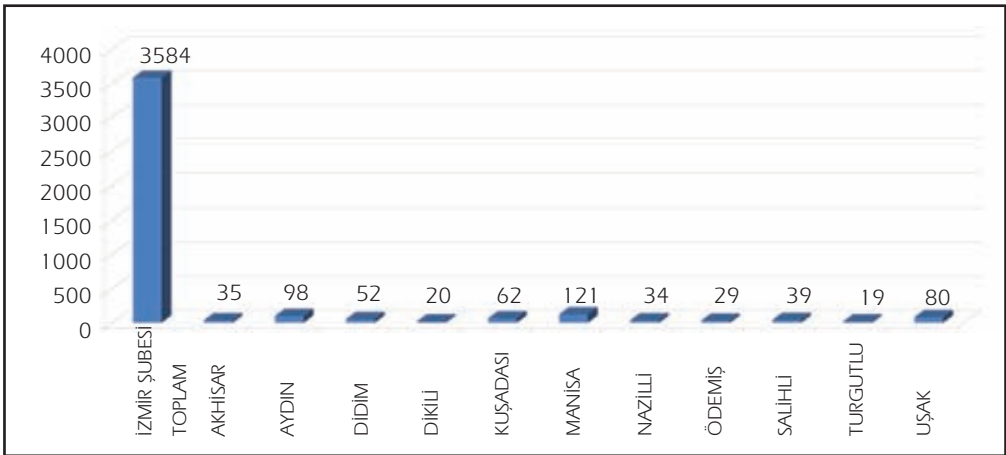

TABLO 10 - Üye sayılarının dağılımı grafiği

## YAZIŞMA ÖRNEKLERİ VE RAPORLAR

	ERKEK	KADIN
<b>İZMİR ŞUBESİ (toplam)</b>	2233	1351
<b>TEMSİLCİLİKLER</b>		
AKHISAR TEMSİLCİLİĞİ	19	16
AYDIN TEMSİLCİLİĞİ	72	26
DİDİM TEMSİLCİLİĞİ	38	14
DİKİLİ TEMSİLCİLİĞİ	13	7
KUŞADASI TEMSİLCİLİĞİ	45	17
MANİSA TEMSİLCİLİĞİ	79	42
NAZİLLİ TEMSİLCİLİĞİ	25	9
ÖDEMİŞ TEMSİLCİLİĞİ	19	10
SALİHLİ TEMSİLCİLİĞİ	21	18
TURGUTLU TEMSİLCİLİĞİ	12	7
UŞAK TEMSİLCİLİĞİ	52	28

**TABLO 11 - Üyelerin cinsiyetlerine göre dağılımı**

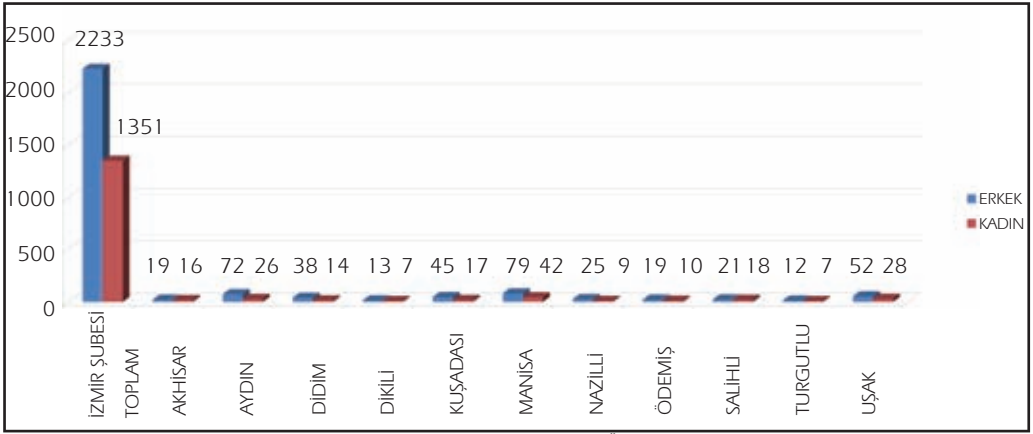

**TABLO 12 - Üyelerin cinsiyetlerine göre dağılımının grafiği**

	ÜYE SAYISI
0-1954	8
1955-1959	33
1960-1969	172
1970-1979	853
1980-1989	714
1990-1999	908
2000-2008	792
2009	104

**TABLO 13 - Kayıt tarihine göre üye sayıları dağılımı**

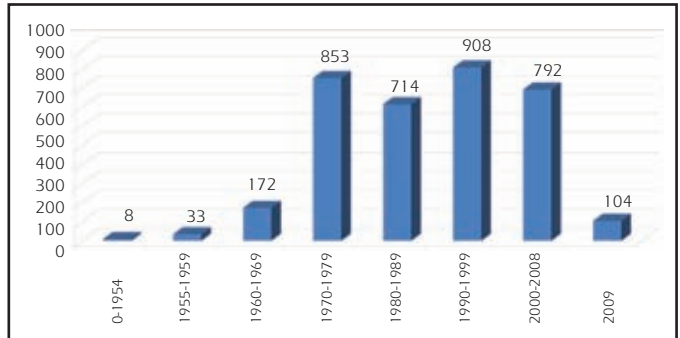

**TABLO 14 - Kayıt tarihine göre üye sayıları dağılımı grafiği**

	ÜYE SAYISI
30 YAŞ ALTI	500
31-40 YAŞ	1046
41-50 YAŞ	609
51-60 YAŞ	847
61-65 YAŞ	329
65 YAŞ ÜSTÜ	253

TABLO 15 - Yaş aralığına göre üye sayıları dağılımı

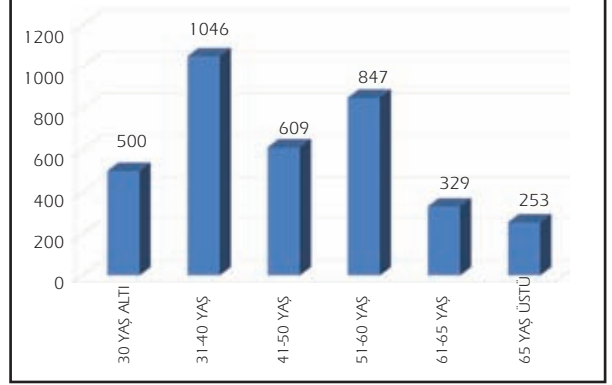

TABLO 16 - Yaş aralığına göre üye sayıları dağılımı grafiği

	ÜYE SAYISI		ÜYE SAYISI
ANADOLU Ü.	60	İZMİR YÜKSEK TEK. E.	64
BAHÇEŞEHİR Ü.	1	KARABÜK Ü.	2
BALIKESİR Ü.	52	KARADENİZ TEKNİK Ü.	113
BEYKENT Ü.	10	MALTEPE Ü.	4
ÇUKUROVA Ü.	9	MERSİN Ü.	2
DİCLE Ü.	15	MİMAR SİNAN GSÜ.	232
DOKUZ EYLÜL Ü.	1389	ORTA DOĞU TEKNİK Ü.	161
EKONOMİ Ü.	3	SELÇUK Ü.	131
ERCİYES Ü.	10	SÜLEYMAN DEMİREL Ü.	21
ESKİŞEHİR OSMANGAZİ Ü.	32	TRAKYA Ü.	176
GAZİ Ü.	263	ULUDAĞ Ü.	23
HALIÇ Ü.	4	YEDİTEPE Ü.	7
İSTANBUL KÜLTÜR Ü.	4	YILDIZ TEKNİK Ü.	214
İSTANBUL TEKNİK Ü.	364	YURTDIŞI OKULLAR	218

TABLO 17 - Okullara göre üye sayıları dağılımı

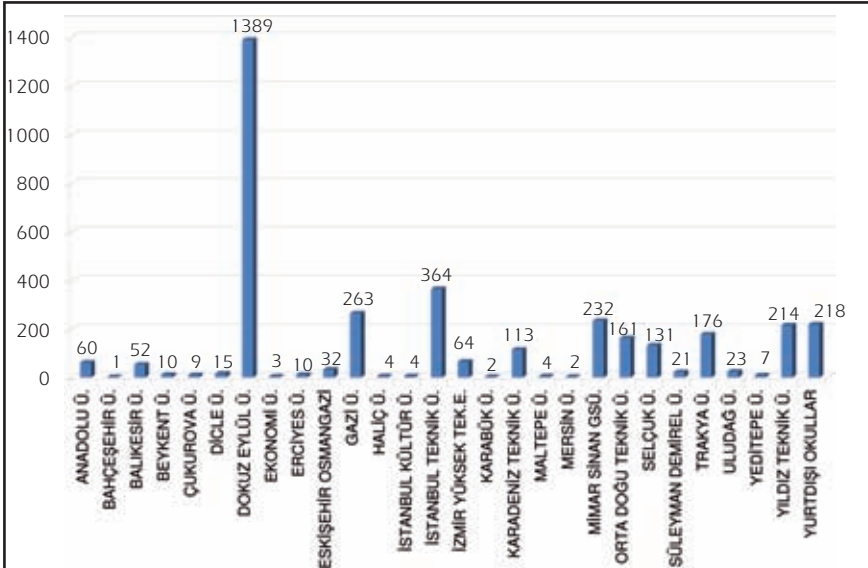

TABLO 18 - Okullara göre üye sayıları dağılımı grafiği



	2008	2009
<b>İZMİR ŞUBESİ (toplam)</b>	933	920
<b>TEMSİLCİLİKLER</b>		
<b>AKHİSAR TEMSİLCİLİĞİ</b>	29	25
<b>AYDIN TEMSİLCİLİĞİ</b>	40	38
<b>DİDİM TEMSİLCİLİĞİ</b>	35	34
<b>DİKİLİ TEMSİLCİLİĞİ</b>	15	18
<b>KUŞADASI TEMSİLCİLİĞİ</b>	26	26
<b>MANİSA TEMSİLCİLİĞİ</b>	80	73
<b>NAZİLLİ TEMSİLCİLİĞİ</b>	18	16
<b>ÖDEMiŞ TEMSİLCİLİĞİ</b>	11	11
<b>SALİHLİ TEMSİLCİLİĞİ</b>	23	25
<b>TURGUTLU TEMSİLCİLİĞİ</b>	14	14
<b>UŞAK TEMSİLCİLİĞİ</b>	58	60

**TABLO 19** - 2008 - 2009 büro tescilli üye sayıları

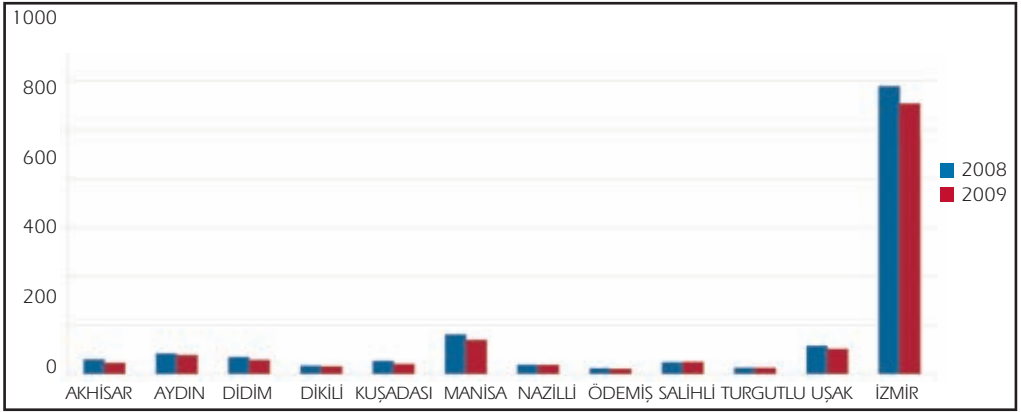

**TABLO 20** - 2008 - 2009 büro tescilli üye sayıları grafiği

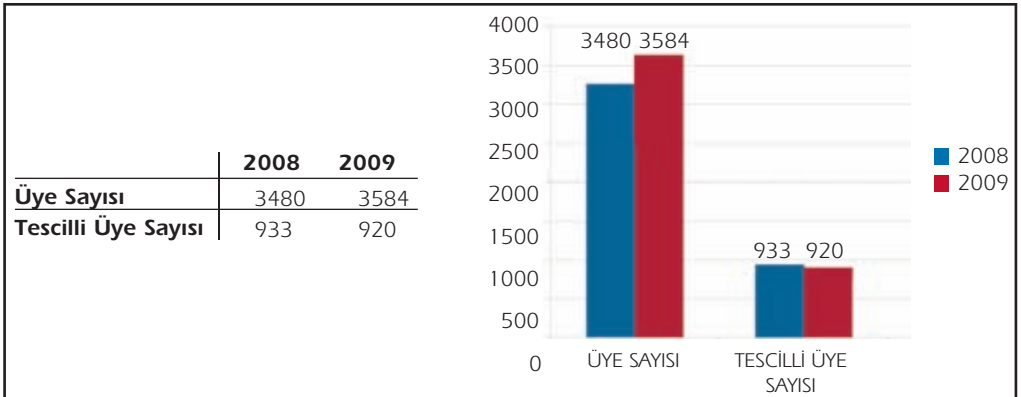

**TABLO 21** - 2008 - 2009 üye sayıları ve büro tescilli üye sayıları

İZMİR ŞUBESİ (toplam)	ÜYE SAYISI
	920
TEMSİLCİLİKLER	
AKHISAR TEMSİLCİLİĞİ	25
AYDIN TEMSİLCİLİĞİ	38
DİDİM TEMSİLCİLİĞİ	34
DİKİLİ TEMSİLCİLİĞİ	18
KUŞADASI TEMSİLCİLİĞİ	26
MANİSA TEMSİLCİLİĞİ	73
NAZİLLİ TEMSİLCİLİĞİ	16
ÖDEMiŞ TEMSİLCİLİĞİ	11
SALİHLİ TEMSİLCİLİĞİ	25
TURGUTLU TEMSİLCİLİĞİ	14
UŞAK TEMSİLCİLİĞİ	60

**TABLO 22** - 2009 yılında büro tescil belgesi yenileyen üyelerimizin temsilciliklere göre dağılımı

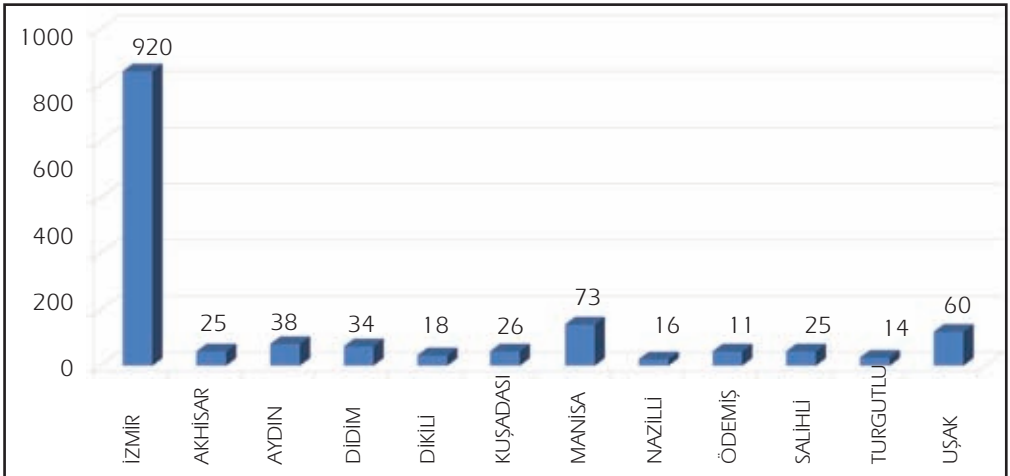

**TABLO 23** - 2009 yılında büro tescil belgesi yenileyen üyelerimizin temsilciliklere göre dağılımı grafiği

	ERKEK	KADIN
<b>İZMİR ŞUBESİ (toplam)</b>	654	266
<b>TEMSİLCİLİKLER</b>		
<b>AKHİSAR TEMSİLCİLİĞİ</b>	13	12
<b>AYDIN TEMSİLCİLİĞİ</b>	32	6
<b>DİDİM TEMSİLCİLİĞİ</b>	24	10
<b>DİKİLİ TEMSİLCİLİĞİ</b>	11	7
<b>KUŞADASI TEMSİLCİLİĞİ</b>	20	6
<b>MANİSA TEMSİLCİLİĞİ</b>	54	19
<b>NAZİLLİ TEMSİLCİLİĞİ</b>	12	4
<b>ÖDEMiŞ TEMSİLCİLİĞİ</b>	7	4
<b>SALİHLİ TEMSİLCİLİĞİ</b>	14	11
<b>TURGUTLU TEMSİLCİLİĞİ</b>	9	5
<b>UŞAK TEMSİLCİLİĞİ</b>	44	16

**TABLO 24** - 2009 yılında büro tescil belgesi yenileyen üyelerin cinsiyete göre dağılımı

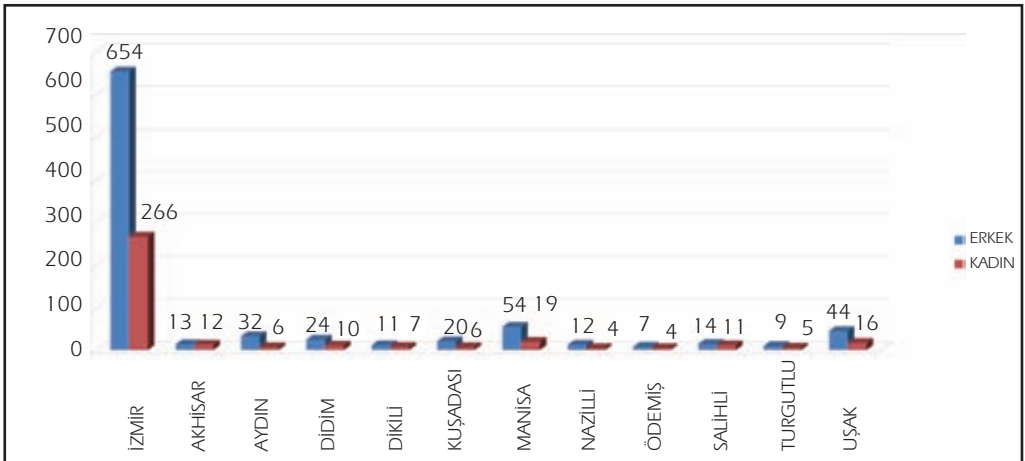

**TABLO 25** - 2009 yılında büro tescil belgesi yenileyen üyelerin cinsiyete göre dağılımı grafiği

YILLAR	OCAK		ŞUBAT		MART		NİSAN		MAYIS		HAZİRAN	
	SAYI	M2	SAYI	M2	SAYI	M2	SAYI	M2	SAYI	M2	SAYI	M2
2004	54	44220	96	70867	235	242156	235	340911	178	139836	162	103914
2005	134	137033	193	244006	298	254300	330	410911	275	222737	291	446457
2006	332	249333	311	283513	399	383784	405	455245	438	762978	449	392811
2007	264	191138	402	327340	430	441477	398	407169	419	394156	325	260627
2008	439	383889	477	410264	396	302695	368	401947	354	418325	326	383973
2009	231	174951	232	252031	321	401171	231	171778	218	202454	234	194390

YILLAR	TEMMUZ		AĞUSTOS		EYLÜL		EKİM		KASIM		ARALIK	
	SAYI	M2	SAYI	M2	SAYI	M2	SAYI	M2	SAYI	M2	SAYI	M2
2004	165	148651	168	161310	215	183222	238	223933	273	228945	496	424535
2005	270	339801	298	290636	389	677714	343	341168	358	560685	568	571196
2006	324	366209	331	429274	373	647728	349	299758	343	278864	485	483434
2007	313	252874	303	310343	332	261165	366	325298	403	350629	432	504548
2008	357	295979	364	341864	309	703437	275	220553	278	190418	324	236175
2009	263	238250	257	201149	278	265813	317	298817	0	0	0	0

**TABLO 26** - Proje sayılarının aylara göre dağılımı

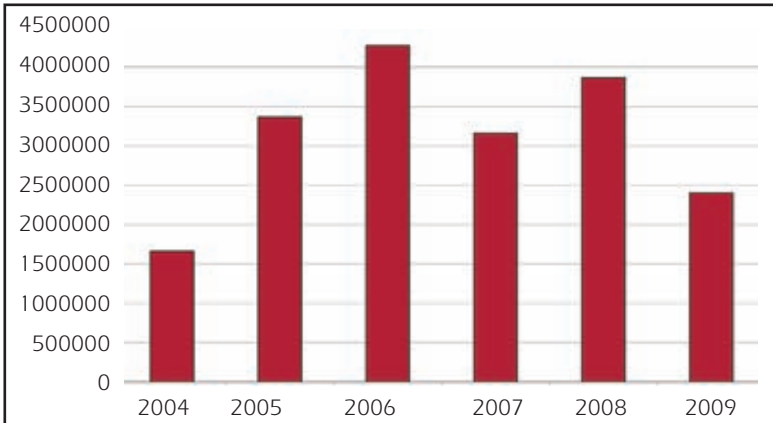

**TABLO 27** - Yılın ilk on ayında proje sicil durum belgesi metrekaresi karşılaştırması

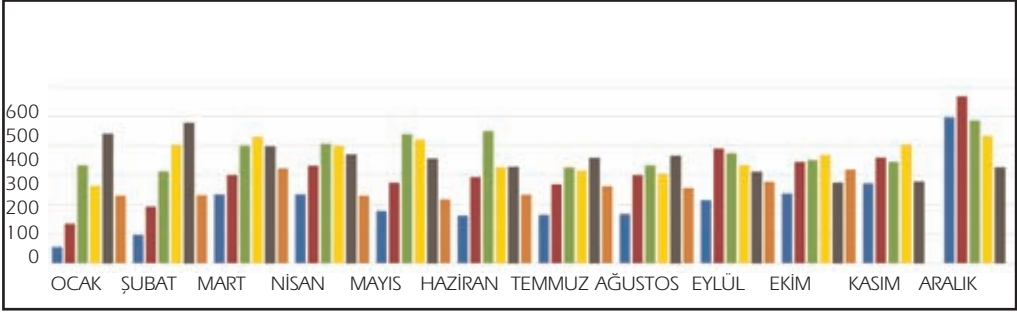

**TABLO 28** - Aylara göre proje sicil durum belgesi sayıları değişimleri

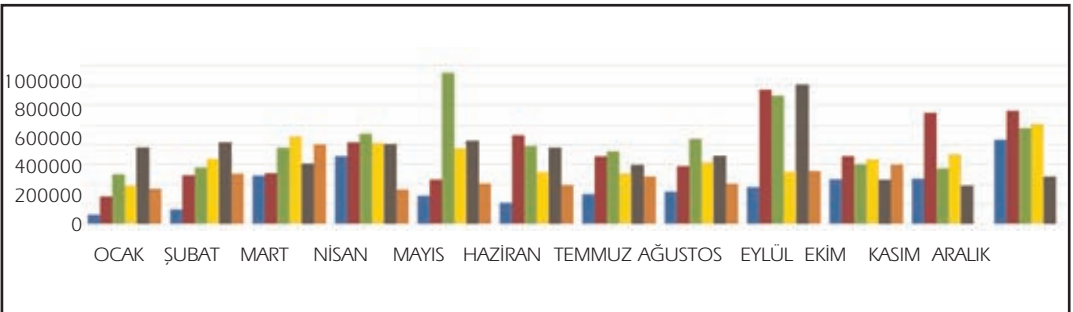
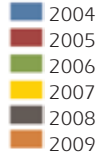

**TABLO 29** - Aylara göre proje sicil durum belgesi metrekare değişimleri

Büro tescil belgesi sahibi mimarların sicil numaraları esas alınarak yapılan karşılaştırma ise 0-5000 sicil aralığındaki en deneyimli grup ile 30.000 ve üzeri en genç sicil aralığındaki grubun daha az sayıda proje ürettiği görülmektedir. Ancak genel olarak deneyimin artmasıyla beraber iş potansiyelinin arttığı ve orta yaş aralığındaki mimarların daha fazla sayıda proje ürettiği görülmektedir.

2004				2005		
SİCİL NO	MİMAR SAYISI	PROJE SAYISI	PROJE M <sup>2</sup>	MİMAR SAYISI	PROJE SAYISI	PROJE M <sup>2</sup>
0-5000	30	98	114894	36	94	629953
5000-10000	68	501	540137	77	664	817481
10000-15000	71	437	472328	82	789	1006203
15000-20000	44	484	406715	52	680	656712
20000-25000	41	638	489318	71	793	733307
25000-30000	74	334	259357	93	555	509117
30000-35000	9	41	27652	27	172	142807
35000- ...	0	0	0	0	0	0
2006				2007		
SİCİL NO	MİMAR SAYISI	PROJE SAYISI	PROJE M <sup>2</sup>	MİMAR SAYISI	PROJE SAYISI	PROJE M <sup>2</sup>
0-5000	32	98	298515	31	93	131565
5000-10000	86	713	826494	80	769	947817
10000-15000	97	926	1120276	77	752	630012
15000-20000	56	709	842517	53	582	537203
20000-25000	73	1074	811491	79	1031	776224
25000-30000	97	714	758092	100	665	589586
30000-35000	35	300	280540	46	292	273431
35000- ...	4	5	95001	8	203	127811
2008				2009		
SİCİL NO	MİMAR SAYISI	PROJE SAYISI	PROJE M <sup>2</sup>	MİMAR SAYISI	PROJE SAYISI	PROJE M <sup>2</sup>
0-5000	30	140	231340	23	67	95619
5000-10000	76	648	727448	66	476	497285
10000-15000	65	723	745330	69	445	393677
15000-20000	51	516	515475	37	332	281006
20000-25000	77	1017	870507	59	489	377398
25000-30000	101	730	732729	83	451	410268
30000-35000	46	283	286053	40	180	190234
35000- ...	23	210	180637	22	142	155317

**TABLO 30 - Üyelerin deneyim aralığına göre proje sayısı dağılımları**

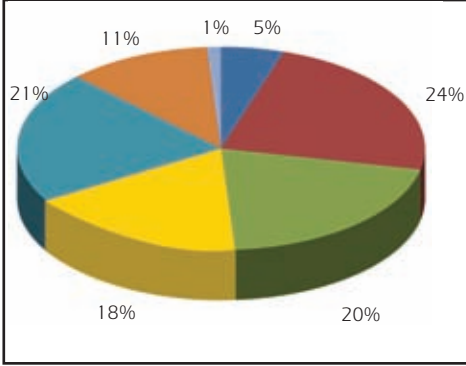

**TABLO 31** - 2004 yılı proje sicil durum belgesi sicil nolarına göre proje metrekare dağılımı

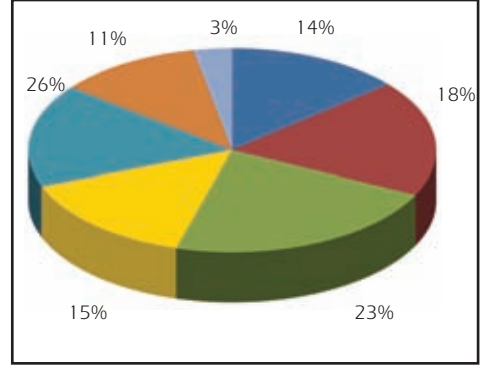

**TABLO 32** - 2005 yılı proje sicil durum belgesi sicil nolarına göre proje metrekare dağılımı

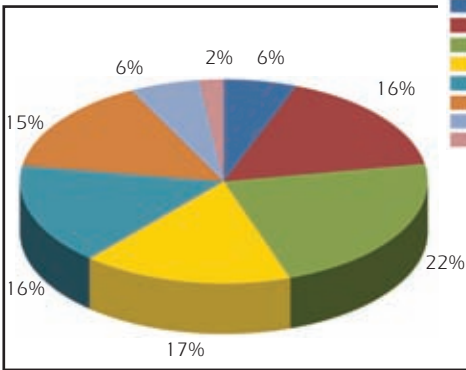

**TABLO 33** - 2006 yılı proje sicil durum belgesi sicil nolarına göre proje metrekare dağılımı

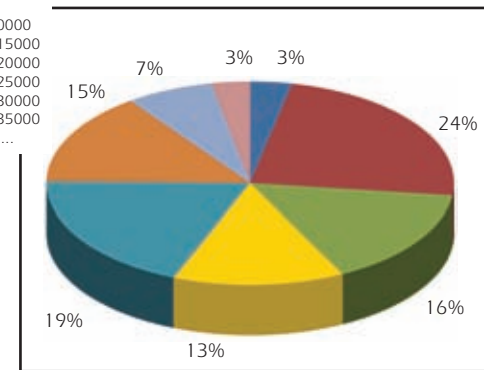

**TABLO 34** - 2007 yılı proje sicil durum belgesi sicil nolarına göre proje metrekare dağılımı

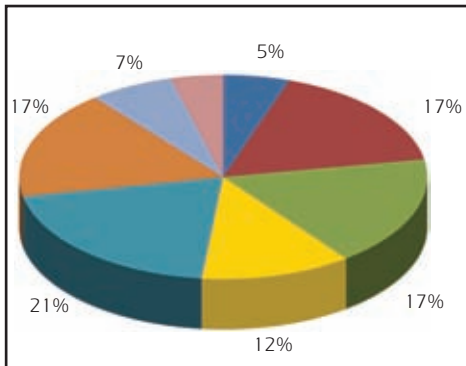

**TABLO 35** - 2008 yılı proje sicil durum belgesi sicil nolarına göre proje metrekare dağılımı

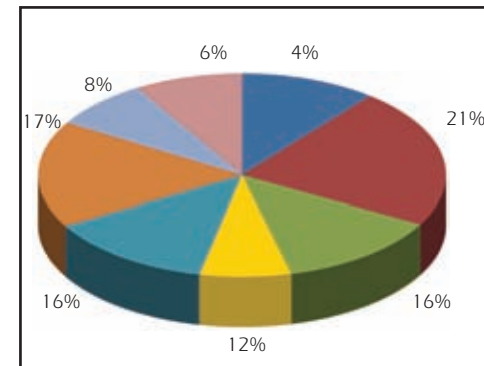

**TABLO 36** - 2009 yılı proje sicil durum belgesi sicil nolarına göre proje metrekare dağılımı



Mimarlar Odası İzmir Şubesi verilerine göre kullanım amacına göre projeler sıralandığında; konut yapıları, üretim yapıları, turizm yapıları, ticaret yapıları, idari yapılar şeklinde dağılımın olduğu görülmektedir. Konut yapıları 2005 yılında % 89 ağırlığa sahipken 2008 yılında % 66 ağırlığa gerilemiştir. Özellikle son iki yılda konut projelerindeki oranın düştüğü, üretim yapılarındaki oranın yükseldiği görülmektedir.

	2004	2005	2006	2007	2008	2009	TOPLAM YÜZDE
KONUT	1731683	3419274	4038526	2358021	548639	455216	12201655,47
TİCARET	15994	29756	161909	11644,6	24244	72347	299743,6
ÜRETİM	194156,1	174607	239737,5	310662,1	133167	98070	1369209,65
EĞİTİM YAPILARI	5456	9649	343	5462	0	0	20910
SAĞLIK YAPILARI	0	1449	9600	0	16407	5358	32814
KÜLTÜR YAPILARI	84,41	0	1143	13615	1077	390	19243,41
TURİZM YAPILARI	33379	91312	29236	64144,47	66069	44300	328859,47
İDARİ YAPILAR	3821	93970	4030	86090,47	29318	170	248363,47
RÖLEVE-RESTORASYON	40379,73	37191	87148,6	7310,45	6447	7975	185535,78
TOPLAM	2024954	3857208	4571673	2856950	825368	683826	14706334,85

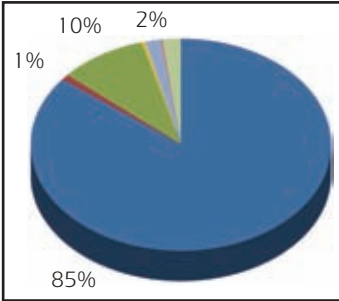
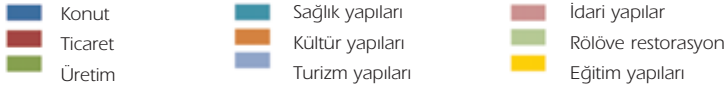

**TABLO 37** - 2004 yılı proje amacına göre türleri m<sup>2</sup>

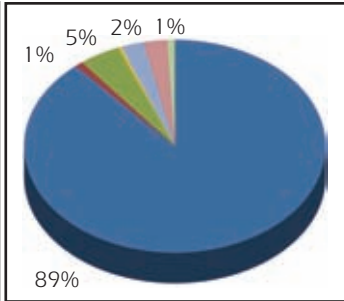

**TABLO 38** - 2005 yılı proje amacına göre türleri m<sup>2</sup>

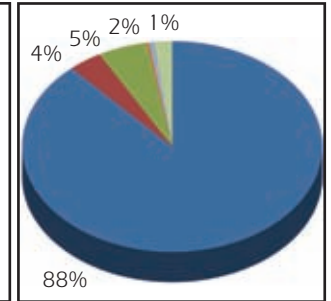

**TABLO 39** - 2006 yılı proje amacına göre türleri m<sup>2</sup>

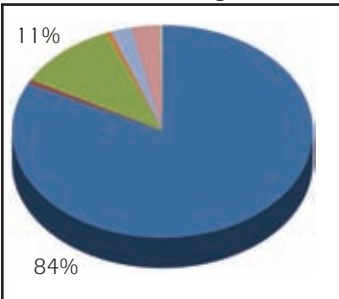

**TABLO 40** - 2007 yılı proje amacına göre türleri m<sup>2</sup>

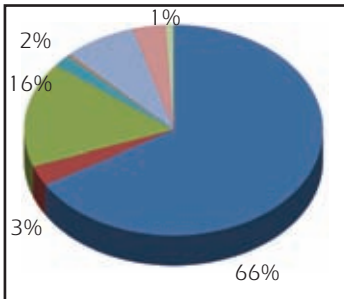

**TABLO 41** - 2008 yılı proje amacına göre türleri m<sup>2</sup>

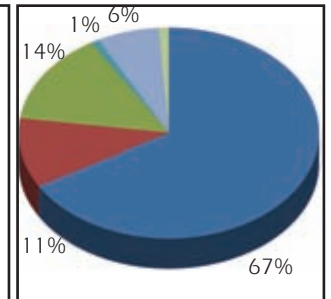

**TABLO 42** - 2009 yılı proje amacına göre türleri m<sup>2</sup>

### 2004 Yılı İçin:

Mimarlar Odası İzmir Şubesi Mesleki Denetimden Geçen Projeler Esas Alınarak Çıkarılan Sayılardır.

Tescil Yenileyen Mimar Sayısı	: 442
Müellif Mimar Sayısı	: 365
Proje Adedi	: 2515
Toplam Proje Alanı	: 2.310.407,57 m2

Proje Başına Düşen Ortalama Alan	: 918,65 m2
Tescilli Mimar Başına Düşen Proje Sayısı	: 5,69 Adet

30 Kişi (Tescilli Üyelerin % 6.8' i) İşlerin % 45' ini

335 Kişi(Tescilli Üyelerin % 93.2 S'i) İşlerin % 55' ini

### 2005 Yılı İçin:

Mimarlar Odası İzmir Şubesi Mesleki Denetimden Geçen Projeler Esas Alınarak Çıkarılan Sayılardır.

Tescil Yenileyen Mimar Sayısı	: 515
Müellif Mimar Sayısı	: 451
Proje Adedi	: 3747
Toplam Proje Alanı	: 4.206.012,00 m2

Proje Başına Düşen Ortalama Alan	: 1.122,50 m2
Tescilli Mimar Başına Düşen Proje Sayısı	: 7,27 Adet

30 Kişi (Tescilli Üyelerin % 5.8' i) İşlerin % 45' ini

485 Kişi(Tescilli Üyelerin % 94.2 S'i) İşlerin % 55' ini

### 2006 Yılı İçin:

Mimarlar Odası İzmir Şubesi Mesleki Denetimden Geçen Projeler Esas Alınarak Çıkarılan Sayılardır.

Tescil Yenileyen Mimar Sayısı	: 570
Müellif Mimar Sayısı	: 468
Proje Adedi	: 4539
Toplam Proje Alanı	: 5.032.935,65 m2

Proje Başına Düşen Ortalama Alan	: 1.108,82 m2
Tescilli Mimar Başına Düşen Proje Sayısı	: 7,96 Adet

30 Kişi (Tescilli Üyelerin % 5.3'ü) İşlerin % 43'ünü

540 Kişi (Tescilli Üyelerin % 94.7'si) İşlerin % 57'sini

**2007 Yılı için:**

Mimarlar Odası İzmir Şubesi Mesleki Denetimden Geçen Projeler Esas Alınarak Çıkarılan Sayılardır.

Tescil Yenileyen Mimar Sayısı	: 583
Müellif Mimar Sayısı	: 482
Proje Adedi	: 4387
Toplam Proje Alanı	: 4.013.659,30 m2

Proje Başına Düşen Ortalama Alan	: 914,89 m2
Tescilli Mimar Başına Düşen Proje Sayısı	: 7,52 Adet

30 Kişi (Tescilli Üyelerin % 5.1'i) İşlerin % 41'ini  
553 Kişi (Tescilli Üyelerin % 94.9'u) İşlerin % 59'unu

**2008 Yılı için:**

Mimarlar Odası İzmir Şubesi Mesleki Denetimden Geçen Projeler Esas Alınarak Çıkarılan Sayılardır (31.07.2008 Tarihine Kadar Olan Veriler Gözönüne Alınmıştır).

Tescil Yenileyen Mimar Sayısı	: 589
Müellif Mimar Sayısı	: 467
Proje Adedi	: 4267
Toplam Proje Alanı	: 4.289.519 m2

Proje Başına Düşen Ortalama Alan	: 1005.2 m2
Tescilli Mimar Başına Düşen Proje Sayısı	: 7,24 Adet

30 Kişi (Tescilli Üyelerin % 5.4'ü) İşlerin % 42'ini  
525 Kişi (Tescilli Üyelerin % 94.6'sı) İşlerin % 58'ini

**2009 Yılı için:**

Mimarlar Odası İzmir Şubesi Mesleki Denetimden Geçen Projeler Esas Alınarak Çıkarılan Sayılardır (31.03.2009 Tarihine Kadar Olan Veriler Gözönüne Alınmıştır).

Tescil Yenileyen Mimar Sayısı	: 486
Müellif Mimar Sayısı	: 399
Proje Adedi	: 2582
Toplam Proje Alanı	: 2.400.804,39 m2

Proje Başına Düşen Ortalama Alan	: 929.8 m2
Tescilli Mimar Başına Düşen Proje Sayısı	: 5.3 Adet

30 Kişi (Tescilli Üyelerin % 6.1'i) İşlerin % 49.5'ini  
456 Kişi (Tescilli Üyelerin % 93.9'u) İşlerin % 50.5'ini

## BİNA İNŞAATI MALİYET ENDEKSİ

### 2009 YILI I. DÖNEM

#### Bina İnşaatı Maliyet Endeksi Bir Önceki Döneme Göre % 0,87 azaldı.

2005=100 Temel Yıllı Bina İnşaatı Maliyet Endeksi, Ocak-Şubat-Mart aylarını kapsayan 2009 yılı birinci döneminde, toplamda bir önceki döneme göre %0,87 ve bir önceki yılın aynı dönemine göre %2,42 azalırken, dört dönem ortalamalara göre ise %9,86 artış göstermiştir.

2009 yılı birinci döneminde bir önceki döneme göre işçilik endeksi %0,08 ve malzeme endeksi %1,11 azalış göstermiştir.

2009 yılı birinci döneminde bir önceki yılın aynı dönemine göre işçilik endeksi %5,21 artarken, malzeme endeksi %4,58 azalış göstermiştir.

2005=100 temel yıllı olarak, 2008 yılı birinci döneminde, toplamda bir önceki döneme göre %9,67, bir önceki yılın aynı dönemine göre %11,45 ve dört dönem ortalamalara göre ise %7,07 artış gerçekleşmişti.

	2009 Yılı I. Dönem			2008 Yılı I. Dönem		
	Toplam	İşçilik	Malzeme	Toplam	İşçilik	Malzeme
Bir önceki döneme göre	-0,87	-0,08	-1,11	-0,87	değişim oranı (%)	
Bir önceki yılın aynı dönemine göre değişim oranı (%)	-2,42	5,21	-4,58	-2,42	5,21	-4,58
Dört dönem ortalamalara göre değişim oranı (%)	9,86	9,76	9,90	9,86	9,76	9,90

## ÜÇ AYLIK İNŞAAT GÖSTERGELERİ

### 2008 YILI IV. DÖNEM

#### İnşaat Sektöründe İstihdam % 8,4 azalmıştır.

NACE Rev.1.1'e göre hesaplanan 2005=100 temel yıllı, Üç Aylık İnşaat Sektörü İstihdam Endeksi 2008 yılı IV. döneminde bir önceki yılın aynı dönemine göre % 8,4 azalmıştır.

Bina İnşaatı Sektörü İstihdam Endeksi %17,1 azalarak 116,2'den 96,4'e düşerken; Bina Dışı İnşaat Sektörü İstihdam Endeksi %7,1 artarak 117,3'den 125,6'ya yükselmiştir.

İnşaat Sektöründe Çalışılan Saat % 9,5 azalmıştır.

Üç Aylık İnşaat Sektöründe Çalışılan Saat Endeksi 2008 yılı IV. döneminde bir önceki yılın aynı dönemine göre % 9,5 azalmıştır.

Bina İnşaatı Sektörü Çalışılan Saat Endeksi %17,9 azalarak 115,5'ten 94,8'e düşerken; Bina Dışı İnşaat Sektörü Çalışılan Saat Endeksi %4,6 artarak 120,0'dan 125,5'e yükselmiştir.

#### İnşaat Sektöründe Brüt Ücret- Maaş % 7,3 artmıştır.

Üç Aylık İnşaat Sektöründe Brüt Ücret- Maaş Endeksi 2008 yılı IV. döneminde bir önceki yılın aynı dönemine göre % 7,3 artmıştır.

Bina İnşaatı Sektöründe Brüt Ücret- Maaş Endeksi %0,5 azalarak 148,1'den 147,4'e düşerken; Bina Dışı İnşaat Sektöründe Brüt Ücret- Maaş Endeksi %19,8 artarak 144,2'den 172,7'ye yükselmiştir. **İnşaat Sektöründe Ciro % 4,0 artmıştır.**

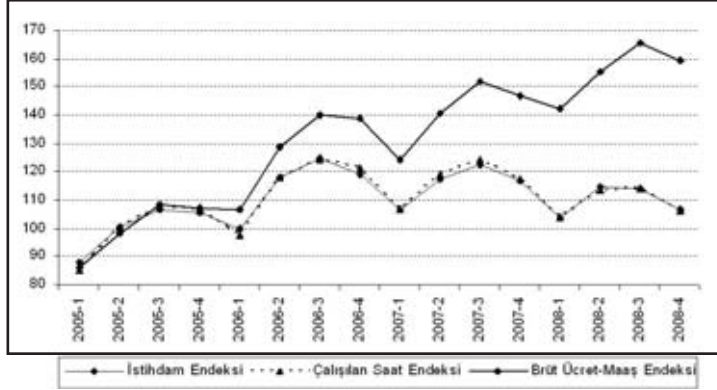

### Üç aylık inşaat sektörü istihdam, çalışılan saat ve brüt ücret-maaş endeksleri, 2005=100

NACE Rev.1.1'e göre hesaplanan 2005=100 temel yıllı, Üç Aylık İnşaat Sektörü Ciro Endeksi 2008 yılı IV. döneminde bir önceki yılın aynı dönemine göre % 4,0 artmıştır.

Bina İnşaatı Sektörü Ciro Endeksi %5,9 azalarak 242,9'dan 228,5'e düşerken; Bina Dışı İnşaat Sektörü Ciro Endeksi %23,6 artarak 199,5'den 246,7'ye yükselmiştir.

### İnşaat Sektöründe Üretim % 12,2 azalmıştır.

NACE Rev.1.1'e göre hesaplanan 2005=100 temel yıllı, Üç Aylık İnşaat Sektörü Üretim Endeksi 2008 yılı IV. döneminde bir önceki yılın aynı dönemine göre % 12,2 azalmıştır.

Bina İnşaatı Sektörü Üretim Endeksi %16,9 azalarak 119,4'den 99,2'ye düşerken; Bina Dışı İnşaat Sektörü Üretim Endeksi %11,7 artarak 123,5'den 137,9'a yükselmiştir.

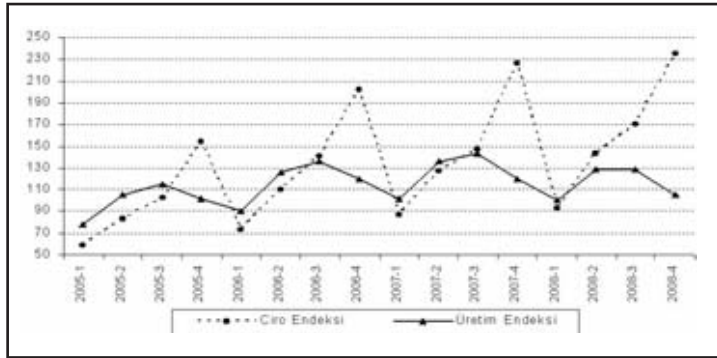

### Üç aylık inşaat sektörü ciro ve üretim endeksleri 2005=100

**YAPI İZİNLERİ 2008 YILI IV. DÖNEM**

**Yapı Ruhsatı verilen yapıların yüzölçümü yüzde 17,0 düştü.**

2008 yılının oniki ayında bir önceki yılın oniki ayına göre belediyeler tarafından Yapı Ruhsatı verilen yapıların yüzölçümünde % 17,0, bina sayısında % 10,8, değerinde % 5,1, daire sayısında %13,9 oranında düşüş olmuştur.

2007 yılının oniki ayında Yapı Ruhsatına göre konut bina sayısı 91 610 iken, 2008 yılının oniki ayında konut bina sayısı % 11,6 düşerek 81 003 olmuş; konut yüzölçümleri ise 2007 yılının oniki ayında 89 807 200 m2 iken % 17,2 düşerek 2008 yılının oniki ayında 74 340 807 m2 olarak gerçekleşmiştir.

**Yapı Kullanma İzin Belgesi verilen yapıların yüzölçümü yüzde 11,9 arttı.**

2008 yılının oniki ayında bir önceki yılın oniki ayına göre belediyeler tarafından Yapı Kullanma İzin Belgesi verilen yapıların yüzölçümünde % 11,9, bina sayısında % 11,8, değerinde % 28,2, daire sayısında %9,4 artış olmuştur.

2007 yılının oniki ayında Yapı Kullanma İzin Belgesine göre 56 548 olan konut bina sayısı 2008 yılının oniki ayında % 12,9 artarak 63 851 olmuş; konut yüzölçümleri ise 2007 yılının oniki ayında 47 067 846 m2 iken % 10,3 artarak 2008 yılının oniki ayında 51 930 814 m2 olarak gerçekleşmiştir.

YILLAR		Bina Sayısı	Yüzölçümü (m <sup>2</sup> )	Değer (YTL)	Daire sayısı
	2008		95193	103846233	59 006 449 177
2007		106659	125067023	62 178 649 271	584955
2006		114204	122909886	56 195 862 967	600387
Bir önceki yılın oniki ayına göre değişim oranı (%)	2008	-10,8	-17,0	-5,1	-13,9
	2007	-6,6	1,8	10,6	-2,6

**Yapı Ruhsatı, Ocak- Aralık Ayları Toplamı**

YILLAR		Bina Sayısı	Yüzölçümü (m <sup>2</sup> )	Değer (YTL)	Daire sayısı
	2008		76069	70957036	39 002 256 405
2007		68056	63403212	30 416 729 696	326484
2006		73383	57207320	25 050 689 452	295389
Bir önceki yılın oniki ayına göre değişim oranı (%)	2008	11,8	11,9	28,2	9,4
	2007	-7,3	10,8	21,4	10,5

**Yapı Kullanma İzin Belgesi, Ocak- Aralık Ayları Toplamı**

**YAPI RUHSATI ve YAPI KULLANMA İZİN BELGESİNE GÖRE KULLANMA AMACI ve BİR ÖNCEKİ YILA GÖRE % DEĞİŞİMLERİ, 2006-2008 YILLARI ONİKİ AYLIK TOPLAM**

CC Kod	Kullanma amacı	Yapı Ruhsatı					Yapı Kullanma İzin Belgesi					
		2008	2007	Bir Önceki Yıla Değişim (%)			2008	2007	Bir Önceki Yıla Değişim (%)			
				2006	2008	2007			2006	2008	2007	
1	Binalar	A	95 193	104 659	114 204	-10,8	-6,6	76 949	68 056	73 383	11,8	-2,3
		B	103 846 233	125 067 023	122 909 806	-17,0	1,8	70 957 036	63 403 212	67 207 320	11,9	10,8
		C	39 004 449 177	42 178 649 271	56 195 862 947	-6,1	10,6	39 002 256 405	30 416 729 696	25 050 689 452	26,2	21,4
		D	503 565	584 956	600 387	-13,9	-2,6	357 296	326 484	295 389	9,4	10,5
111	Bir daireli ikamet amaçlı binalar	A	22 753	24 163	28 582	-5,8	-15,5	18 256	18 201	24 346	0,3	-25,2
		B	4 185 174	4 492 882	5 792 310	-6,8	-22,8	3 235 585	2 987 410	3 721 305	8,3	-19,7
		C	2 202 363 395	2 095 534 551	2 434 290 043	5,1	-20,5	1 675 920 300	1 404 255 719	1 582 042 355	19,3	-11,2
		D	23 508	25 178	29 843	-8,2	-15,6	19 903	18 320	24 320	8,6	-24,8
112	İki ve daha fazla daireli ikamet amaçlı binalar	A	58 250	67 447	70 869	-13,6	-4,8	45 995	38 347	37 514	18,9	2,2
		B	70 155 613	85 311 318	87 149 666	-17,8	-2,1	48 695 276	44 080 436	38 776 662	10,5	13,7
		C	40 290 185 910	42 792 747 490	39 887 905 241	-6,9	7,3	27 186 049 517	21 130 349 568	16 994 001 635	26,7	24,8
		D	477 897	555 811	567 913	-14,0	-2,1	336 455	306 939	269 899	9,6	13,7
113	Halka açık ikamet yerleri	A	374	326	371	14,0	-11,6	243	191	150	27,2	27,8
		B	818 449	750 692	824 897	9,0	-9,0	530 584	484 940	310 497	9,4	56,2
		C	450 032 355	359 945 995	365 647 816	25,2	-1,6	281 306 845	241 407 549	137 557 510	16,5	75,5
		D	15	1	11	1400,0	-90,9	-	-	-	9	-
121	Ofis alan binalar	A	1 279	877	1 419	41,3	-38,2	846	727	524	16,4	38,7
		B	2 339 943	3 218 292	2 149 512	-27,3	49,7	1 686 684	1 115 863	928 756	51,2	20,1
		C	1 281 069 477	1 586 532 110	973 255 063	19,3	63,0	911 489 282	546 102 135	421 224 149	66,9	27,6
		D	13	32	40	89,4	-20,0	26	26	3	0,0	256,7
122	Ofis (işyeri) binaları	A	2 132	2 798	2 551	-23,8	9,2	1 437	2 118	1 879	-32,2	12,7
		B	4 115 098	4 788 847	4 574 876	-14,1	4,7	2 287 371	2 171 081	2 219 484	-3,9	-2,2
		C	2 322 964 500	2 267 304 747	2 103 509 459	-4,9	12,5	1 132 661 198	1 054 799 812	964 275 564	7,4	9,4
		D	143	347	299	58,8	16,1	59	198	199	-70,2	-0,5
123	Ticaret ve perakende alanları binaları	A	3 520	3 498	4 138	2,1	-15,3	5 644	4 031	5 671	40,3	-29,9
		B	7 320 543	7 556 872	7 030 894	-3,6	8,1	5 750 947	3 931 957	3 167 127	46,3	9,8
		C	4 182 128 454	3 798 280 942	3 311 251 439	10,4	14,4	2 994 476 616	1 930 666 266	1 528 441 334	50,4	23,7
		D	2 331	2 860	1 752	25,5	63,2	691	826	733	-17,2	13,9
124	Trafik ve taşıma binaları	A	247	234	178	5,6	31,5	128	100	74	28,0	35,1
		B	810 299	896 654	584 127	-9,6	53,5	233 748	191 025	50 278	21,3	279,9
		C	477 765 246	472 999 802	294 450 682	1,0	66,3	130 878 813	96 882 113	23 006 133	35,1	321,1
		D	20	75	28	-73,3	147,9	15	11	25	36,4	-56,0
125	Sanayi binaları ve depolar	A	2 929	3 696	3 067	-20,5	20,5	2 360	2 756	2 046	-14,4	34,7
		B	6 992 750	10 600 756	8 721 263	34,1	21,6	5 211 994	5 440 863	5 440 846	-2,6	3,7
		C	3 881 298 957	5 111 024 216	3 897 218 420	-24,6	31,1	2 778 517 290	2 714 822 823	2 495 247 977	2,3	10,8
		D	84	238	137	-65,1	73,7	50	45	56	11,1	-15,6
126	Kamu eğlence, eğitim, hizmet veya bakım kuruluşları binaları	A	1 382	1 313	1 263	5,3	4,0	710	671	492	5,8	36,4
		B	5 212 324	5 027 849	4 559 213	3,7	10,3	2 332 842	1 807 965	1 862 997	29,0	23,6
		C	2 934 837 118	2 498 511 815	2 075 054 189	17,5	20,4	1 256 699 238	868 924 786	846 194 509	44,5	34,6
		D	38	68	32	-44,1	112,5	30	6	6	400,0	0,0
127	İkamet amaçlı binalar dışındaki diğer binalar	A	2 307	2 205	1 784	6,1	30,5	830	914	867	-9,2	33,0
		B	1 896 420	2 371 866	1 523 380	-20,0	55,7	1 194 131	992 077	714 586	20,4	38,8
		C	1 012 903 785	1 105 968 903	862 290 515	-6,4	66,7	654 257 306	467 477 905	304 548 266	40,0	53,5
		D	117	305	302	-61,6	1,0	57	108	89	47,2	23,3



**BİNA İNŞAATI MALİYET ENDEKSİ DÖRT DÖNEM ORTALAMALARA GÖRE  
DEĞİŞİM ORANLARI  
(15.06.2008 - 15.03.2009 / 15.06.2007 - 15.03.2008)  
(2005=100)**

Kod	Ana grup ve alt gruplar	İki ve daha fazla dairesel	Bir dairesel ikamet amaçlı	Konut	Diğer	Bina
		ikamet amaçlı binalar	binalar			
		[ A ]	[ E ]	[ A + E ]	[Ticari, idari, sivil yapılar, okullar]	[ Konut + Diğer ]
5	Genel toplam	10,22	9,05	10,09	9,23	9,86
51	İşçilikler toplam	9,74	9,83	9,75	9,78	9,76
510	İşçilikler	9,74	9,83	9,75	9,78	9,76
5101	İşçilikler	9,74	9,83	9,75	9,78	9,76
53	Malzemeler toplamı	10,36	8,80	10,19	9,08	9,90
530	Genel inşaat malzemeleri	9,98	8,71	9,84	8,31	9,43
5301	Elus inşaat gereçleri	5,93	6,74	6,02	6,10	6,04
5302	Patlayıcı ve yanıcı gereçler	7,89	7,15	7,81	8,05	7,87
5303	Anıkap inşaat gereçleri	7,85	7,60	7,83	6,56	7,49
5304	Madeni gereçler	12,93	12,42	12,87	12,92	12,88
5305	Kaplama gereçleri	6,55	6,48	6,54	6,74	6,59
5306	Boya, cila, izolasyon gereçleri	5,06	5,75	5,14	5,26	5,17
5307	Cami ve benzeri gereçler	8,31	8,40	8,32	8,41	8,35
5308	Diğer inşaat gereçleri	25,92	18,28	25,12	6,43	20,31
5309	Kapı pencere doğ. madeni aksamları	13,78	13,88	13,79	13,70	13,76
531	Tesisat malzemeleri	11,88	9,23	11,59	12,76	11,90
5310	Sivil tesisat malzemeleri	8,10	8,25	8,11	8,93	8,33
5311	Kalorifer tesisat malzemeleri	20,07	17,41	19,78	20,05	19,85
5312	Mühterek tesisat malzemeleri	13,91	14,19	13,94	13,90	13,93
5313	Elektrik tesisat malzemeleri	4,29	4,39	4,30	4,36	4,31

## ÜÇ AYLIK İNŞAAT SEKTÖRÜ CİRO ENDEKSİ ve DEĞİŞİM ORANLARI

İktisadi Faaliyet Kodu (NACE REV.1.1)	Yıl	İnşaat Türleri Sınıflaması (IC)	Ciro Endeksi					Bir önceki yıl aynı döneme göre değişim oranı (%)					Bir önceki döneme göre de ğişim oranı (%)			
			I	II	III	IV	Yıllık Ortalama	I	II	III	IV	Yıllık Ortalama	I	II	III	IV
			Dönem	Dönem	Dönem	Dönem		Dönem	Dönem	Dönem	Dönem		Dönem	Dönem	Dönem	Dönem
45- İnşaat	2005	Toplam	59,1	83,6	102,9	154,4	100,0	-	-	-	-	-	-	41,6	23,1	50,1
		Bina	61,5	79,9	96,3	162,4	100,0	-	-	-	-	-	-	29,9	20,5	68,6
		Bina dışı	55,1	89,6	113,6	141,7	100,0	-	-	-	-	-	-	62,6	26,7	24,7
	2006	Toplam	73,2	109,9	140,5	201,9	131,4	23,9	31,5	36,5	30,7	31,4	-52,6	50,2	27,8	43,7
		Bina	74,8	115,2	139,7	197,2	131,7	21,7	44,3	45,1	21,5	31,7	-53,9	54,0	21,2	41,2
		Bina dışı	70,6	101,4	141,8	209,3	130,8	28,0	13,1	24,8	47,8	30,8	-50,2	43,7	39,8	47,6
	2007	Toplam	86,5	126,8	147,3	226,3	146,7	18,1	15,4	4,9	12,1	11,7	-57,2	46,7	16,1	53,6
		Bina	85,1	126,2	146,8	242,9	150,2	13,8	9,5	5,1	23,2	14,1	-56,8	48,2	16,3	65,5
		Bina dışı	88,6	127,9	148,2	199,5	141,1	25,6	26,1	4,5	-4,7	7,9	-57,7	44,3	15,8	34,6
	2008	Toplam	92,8	143,8	169,7	235,5	160,4	7,4	13,3	15,2	4,0	9,3	-59,0	54,9	18,0	38,8
		Bina	102,0	155,3	168,1	228,5	163,5	19,9	23,1	14,5	-5,9	8,8	-58,0	52,2	8,2	35,9
		Bina dışı	78,0	125,1	172,2	246,7	155,5	-12,0	-2,2	16,2	23,6	10,2	-60,9	60,4	37,6	43,2
451-Alan Hazırlama	2005	Toplam	42,9	80,5	109,2	167,4	100,0	-	-	-	-	-	-	87,6	35,7	53,3
		Bina	78,8	97,2	107,1	116,9	100,0	-	-	-	-	-	-	23,2	10,2	9,2
		Bina dışı	27,7	73,5	110,1	188,7	100,0	-	-	-	-	-	-	164,7	49,9	71,4
	2006	Toplam	61,0	99,9	125,6	183,3	117,5	42,1	24,1	15,1	9,5	17,5	-63,6	63,8	25,8	45,9
		Bina	76,0	52,0	62,6	96,1	71,7	-3,6	-46,5	-41,6	-17,8	-28,3	-35,0	-31,6	20,3	53,6
		Bina dışı	54,6	120,0	152,3	220,1	136,8	96,9	63,4	38,3	16,6	36,8	-71,0	119,7	26,8	44,6
	2007	Toplam	66,9	118,1	152,3	187,3	131,1	9,7	18,2	21,2	2,2	11,7	-63,5	76,6	29,0	22,9
		Bina	85,2	98,6	96,1	184,1	116,0	12,1	89,5	53,5	91,6	61,8	-11,3	15,7	-2,6	91,7
		Bina dışı	59,1	126,3	176,1	188,6	137,5	8,2	5,2	15,7	-14,3	0,6	-73,1	113,6	39,4	7,1
	2008	Toplam	73,7	126,7	204,4	224,6	157,3	10,2	7,3	34,1	19,9	20,0	-60,7	72,0	61,3	9,9
		Bina	82,7	135,4	156,3	179,4	138,4	-3,0	37,3	62,8	-2,6	19,3	-55,1	63,8	15,5	14,7
		Bina dışı	69,9	123,0	224,6	243,6	165,3	18,2	-2,6	27,6	29,1	20,2	-63,0	76,1	82,6	8,5
452-Genel İnşaat İşleri	2005	Toplam	60,3	86,1	102,0	151,6	100,0	-	-	-	-	-	-	42,9	18,5	48,6
		Bina	60,7	80,8	96,2	162,3	100,0	-	-	-	-	-	-	33,1	19,0	68,8
		Bina dışı	59,5	95,6	112,5	132,4	100,0	-	-	-	-	-	-	60,7	17,6	17,8
	2006	Toplam	78,0	113,5	136,9	205,8	133,6	29,4	31,8	34,2	35,8	33,6	-48,6	45,5	20,6	50,3
		Bina	78,3	120,2	137,0	203,9	134,8	29,1	48,7	42,4	25,6	34,8	-51,7	53,4	14,0	48,8
		Bina dışı	77,4	101,6	136,8	209,3	131,3	30,1	6,2	21,7	58,1	31,3	-41,6	31,3	34,7	53,0
	2007	Toplam	89,1	125,8	146,3	230,3	147,9	14,3	10,8	6,9	11,9	10,7	-56,7	41,1	16,3	57,4
		Bina	86,0	128,9	147,0	250,0	153,0	9,8	7,3	7,3	22,6	13,4	-57,8	49,9	14,0	70,1
		Bina dışı	94,7	120,2	145,2	195,1	138,8	22,4	18,3	6,1	-6,8	5,7	-54,7	26,8	20,8	34,3
	2008	Toplam	96,0	148,2	170,4	237,1	162,9	7,7	17,8	16,5	2,9	10,2	-58,3	54,4	15,0	39,1
		Bina	105,3	160,0	169,4	234,4	167,3	22,3	24,1	15,3	-6,2	9,4	-57,9	52,0	5,9	38,4
		Bina dışı	79,4	126,9	172,2	241,9	155,1	-16,2	5,6	18,6	24,0	11,8	-59,3	59,9	35,7	40,5
453-Tesisat İşleri	2005	Toplam	58,2	71,7	112,2	157,9	100,0	-	-	-	-	-	-	23,3	56,5	40,7
		Bina	70,0	74,0	101,7	154,2	100,0	-	-	-	-	-	-	5,7	37,4	51,6
		Bina dışı	45,2	69,2	123,7	162,0	100,0	-	-	-	-	-	-	53,2	78,9	30,9
	2006	Toplam	47,9	87,4	171,4	171,0	119,4	-17,7	21,9	52,8	8,3	19,4	-69,7	82,5	96,1	-0,2
		Bina	50,4	86,3	190,1	160,9	121,9	-28,1	16,6	86,8	4,3	21,9	-67,3	73,3	120,2	-15,4
		Bina dışı	45,2	88,7	150,9	182,1	116,7	0,0	28,2	22,0	12,4	16,7	-72,1	96,3	70,2	20,7
	2007	Toplam	73,5	143,2	156,4	218,8	148,0	53,4	63,8	-8,8	28,0	23,9	-57,0	95,0	9,2	39,9
		Bina	76,0	113,6	157,5	196,0	135,8	50,8	31,6	-17,1	21,8	11,4	-52,8	49,5	38,6	24,4
		Bina dışı	70,7	175,8	155,2	243,8	161,4	56,5	98,3	2,8	33,9	38,3	-61,2	148,7	-11,7	57,1
	2008	Toplam	82,8	130,2	167,3	231,4	152,9	12,8	-9,1	7,0	5,8	3,4	-62,1	57,1	28,5	38,3
		Bina	85,7	132,6	175,4	203,7	149,4	12,7	16,7	11,4	4,0	10,0	-56,3	54,8	32,3	16,1
		Bina dışı	79,8	127,5	158,3	261,8	156,8	12,8	-27,5	2,0	7,4	-2,8	-67,3	59,9	24,2	65,4
454-Tamamlama İşleri	2005	Toplam	46,7	62,2	89,0	202,1	100,0	-	-	-	-	-	-	33,2	43,1	127,0
		Bina	52,6	62,8	79,0	205,6	100,0	-	-	-	-	-	-	19,3	25,8	160,2
		Bina dışı	38,8	61,5	102,4	197,3	100,0	-	-	-	-	-	-	58,5	66,6	92,7
	2006	Toplam	44,0	90,8	143,5	212,2	122,6	-5,8	46,0	61,2	5,0	22,6	-78,2	106,5	58,0	47,9
		Bina	45,9	87,7	108,7	159,7	100,5	-12,8	39,7	37,6	-22,3	0,5	-77,7	91,1	24,0	46,9
		Bina dışı	41,4	95,0	190,0	282,4	152,2	6,8	54,6	85,5	43,1	52,2	-79,0	129,3	100,0	48,6
	2007	Toplam	78,3	110,0	135,6	187,7	127,9	78,1	21,1	-5,5	-11,5	4,3	-63,1	40,4	23,3	38,5
		Bina	86,0	97,6	135,8	206,8	131,6	87,4	11,3	24,9	29,5	30,9	-46,2	13,5	39,1	52,2
		Bina dışı	68,1	126,5	135,2	162,2	123,0	64,4	33,1	-28,8	-42,6	-19,2	-75,9	85,7	6,9	20,0
	2008	Toplam	63,5	95,0	134,1	221,8	128,6	-18,9	-13,7	-1,1	18,2	0,5	-66,2	49,5	41,2	65,4
		Bina	69,3	100,1	120,6	161,0	112,7	-19,4	2,6	-11,2	-22,1	-14,3	-66,5	44,6	20,4	33,6
		Bina dışı	55,8	88,0	152,2	303,0	149,8	-18,0	-30,4	12,6	86,8	21,8	-65,6	57,7	73,0	99,0

**BİNA İNŞAATI MALİYET ENDEKSİNDE GİRDİLERİN PAYLARI (2005=100)**

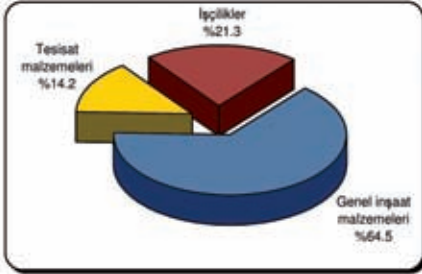

**BİNA İNŞAATI MALİYET ENDEKSİNDE KULLANIM AMAÇLARININ AĞIRLIKLARI (2005=100)**

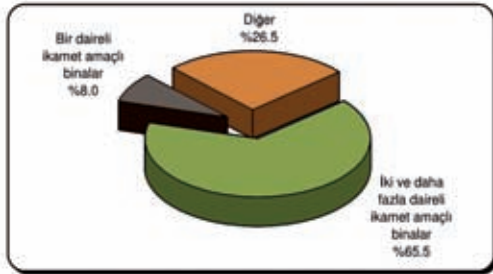

**BİNA İNŞAATI MALİYET ENDEKSİ BİR ÖNCEKİ DÖNEME GÖRE % DEĞİŞİMLER (2005=100)**

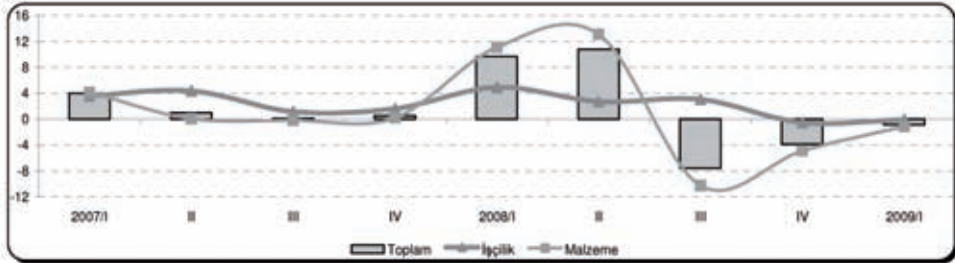

**BİNA İNŞAATI MALİYET ENDEKSİ BİR ÖNCEKİ YILIN AYNI DÖNEMİNE GÖRE % DEĞİŞİMLER (2005=100)**

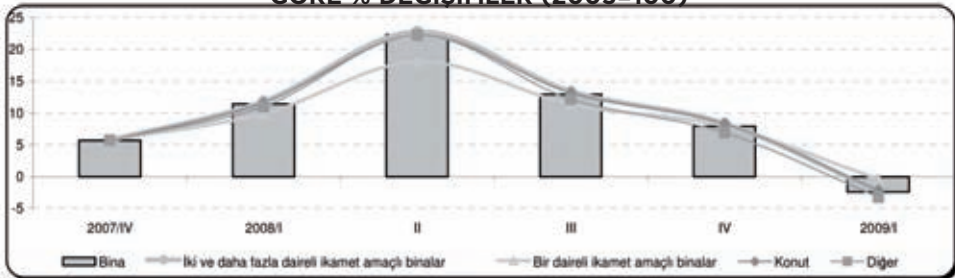

**BİNA İNŞAATI MALİYET DÖRT DÖNEM ORTALAMALARINA GÖRE % DEĞİŞİMLER (2005=100)**

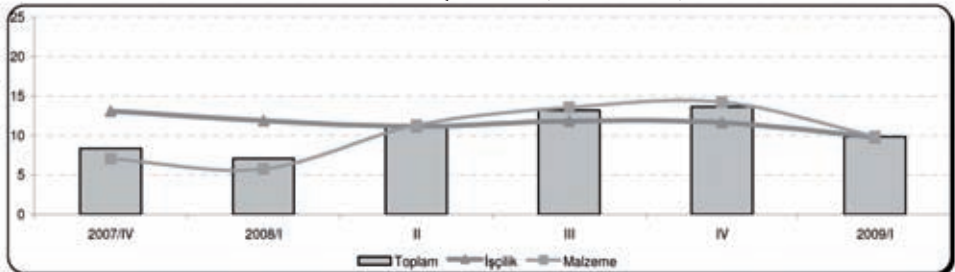

2009 YILI I. DÖNEM BİNA İNŞAATI MALİYET ENDEKSİ (2005=100)

Kod	Ana grup ve alt gruplar	İki ve daha fazla dâireli ikamet amaçlı binalar ( A )	Bir dâireli ikamet amaçlı binalar ( E )	Konut ( A + E )	Diğer (Ticari, idari, sivil yapılar, okullar)	Bina ( Konut + Diğer )
5	Genel toplam	135,83	136,17	135,87	134,24	135,44
51	İşçilikler toplamı	156,49	156,10	156,45	156,43	156,44
510	İşçilikler	156,49	156,10	156,45	156,43	156,44
5101	İşçilikler	156,49	156,10	156,45	156,43	156,44
53	Malzemeler toplamı	130,43	130,59	130,45	128,70	129,98
530	Genel inşaat malzemeleri	129,61	130,11	129,66	127,44	129,07
5301	Esas inşaat gereçleri	131,74	133,22	131,90	132,55	132,07
5302	Patlayıcı ve yanıcı gereçler	118,10	118,64	118,16	117,98	118,11
5303	Ahşap inşaat gereçleri	133,17	133,07	133,16	131,61	132,75
5304	Madensî gereçler	115,40	115,80	115,44	115,11	115,35
5305	Kaplama gereçleri	125,12	125,15	125,12	124,81	125,04
5306	Boya, cilâ, izolasyon gereçleri	117,25	117,45	117,28	117,10	117,23
5307	Cam ve benzeri gereçler	124,83	124,17	124,76	123,60	124,45
5308	Diğer inşaat gereçleri	180,78	164,56	179,03	144,86	169,97
5309	Kapı pencere doğ. madensî aksesuarı	151,77	153,00	151,90	148,93	151,11
531	Tesisat malzemeleri	133,48	132,82	133,41	134,37	133,66
5310	Sivil tesisat malzemeleri	129,39	129,25	129,38	132,06	130,09
5311	Kalorifer tesisatı malzemeleri	137,26	136,26	137,15	137,13	137,15
5312	Mühterem tesisat malzemeleri	134,26	136,50	134,50	133,81	134,32
5313	Elektrik tesisatı malzemeleri	132,85	132,57	132,82	132,50	132,74

**YAPI RUHSATI**

**Bina Kullanma Amaçlarına Göre Yüzölçümü oranları, 2008/IV**

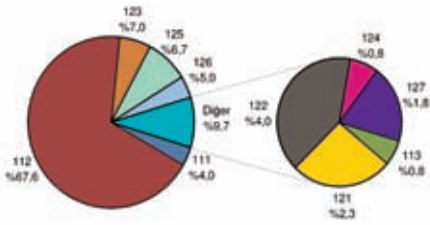

- 111: Bir dairesel ikamet amaçlı binalar
- 112: İki ve daha fazla dairesel ikamet amaçlı binalar
- 113: Halka açık ikamet yerleri
- 121: Otel vb. binalar
- 122: Ofis (işyeri binaları)
- 123: Toptan ve perakende ticaret binaları

**YAPI KULLANMA İZİN BELGESİ**

**Bina Kullanma Amaçlarına Göre Yüzölçümü oranları, 2008/IV**

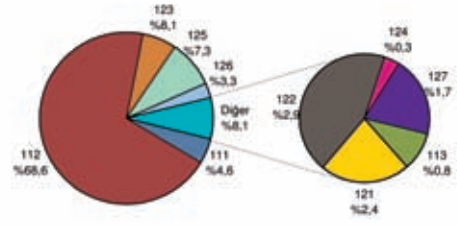

- 124: Trafik ve iletişim binaları
- 125: Sanayi binaları ve depolar
- 126: Kamu eğlence, eğitim, hastane veya bakım kuruluşları binaları
- 127: İkamet amaçlı binalar dışındaki diğer binalar
- Diğer

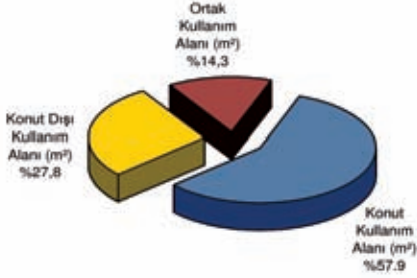
**YAPI RUHSATI**

2008 yılı Ocak-Aralık ayları toplamında Yapı Ruhsatı verilen binaların toplam kullanım alanlarının % 57,9'u konut kullanım alanı, %14,3'ü ortak kullanım alanı (merdiven boşluğu, koridor vb.) %27,8'i ise konut dışı kullanım alanı olarak hesaplanmıştır.

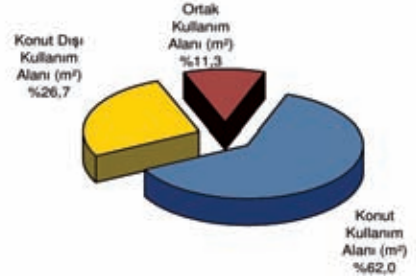
**YAPI KULLANMA İZİN BELGESİ**

2008 yılı Ocak-Aralık ayları toplamında Yapı Kullanma İzin Belgesi verilen binaların toplam kullanım alanlarının % 62,0'ı konut kullanım alanı, %11,3'ü ortak kullanım alanı (merdiven boşluğu, koridor vb.) %26,7'si ise konut dışı kullanım alanı olarak hesaplanmıştır.

Aralık 2009



## 2009 Ücretli Çalışan Mimarlar Çalıştayı Değerlendirme Raporu

Kriz koşullarının giderek arttığı, küresel ekonominin taşıdığı riskler ve yarattığı kaygılar nedeniyle geleceğin daha çok sorgulandığı bir dönemde, mimar meslektaşlarımızın sorunları ve kaygıları da artmaktadır. Bu süreçte Mimarlar Odası İzmir Şubesi tarafından ücretli ve işsiz mimarların çalışma yaşamında karşılaştığı sorunların saptanması, tanımı ve çözüm yollarının tartışılması, krizin çalışanlara yansımaları, sektörel ve bölgesel etkinliklerin incelenmesi, bir dizi atölye çalışmasını da içerecek şekilde bir danışma kurulu organize edilmiştir. Mimarlar Odası çalışmalarının en geniş üye katılımı ve katkılarıyla zenginleşeceği bilincinden hareketle Ücretli Çalışan Mimarlar Danışma Kurulu yapılmış ve değerlendirme raporu hazırlanmıştır.

Mimarlar Odası İzmir Şubesi ücretli çalışan üyelerinin sorunlarının ortaya konulması ve bu sorunların çözüm yollarına ilişkin öneriler geliştirilmesi amacıyla 24-25 Ekim 2009 tarihinde Kuşadası Korumar Otel’de bir Danışma Kurulu toplantısı gerçekleştirmiştir.

91 mimarın katılımıyla gerçekleştirilen çalıştay, Prof. Dr. Gönül Balkır’ın “Ücretli Çalışan Mimarların Hukuki Yapısı ve Sorunları” konulu sunumu ile başladı. Gönül Balkır öncelikle makro ölçekte yaşanan sorunlara ve sonrasında bireysel olarak yaşanan iş güvenliği konularının hukuki yapısına değindi. Var olan ekonomik sistem ve bunun aracı olan hukuk sisteminin işleyişinden söz eden Balkır, bu düzen içerisinde her şeyin metalaştırıldığını aktardı. Doğası gereği özerklik ve özgürlük barındıran mimarlık mesleğinin serbest çalışmaya uygun olduğunu dile getiren Balkır, var olanın ekonomik yapı gereği ücretli çalışmanın zorunlu hale geldiğini vurguladı. Küresel ekonomik düzenin sosyal hakları kendi yararına yavaş yavaş azaltmaya çalıştığına değinerek, bu düzen ile sosyal haklar arasında ters orantı olduğunu açıkladı. Balkır’ın sunuşunda değindiği makro ölçekteki son konu ise emeklilerin yetersiz maaşları sebebiyle tekrar iş yaşamına geri dönemeye çalışmaları ve bu durumun işsizlik oranını artırmasıydı. Ücretli çalışan mimarların yasal haklarına ilişkin yeterli bilgi sahibi olmadıklarını vurgulayan Balkır, kısaca ücretli çalışanların hukuki haklarını özetledi. Üç tür ücretli mimar istihdam edildiğini bu statülerin, memur, sözleşmeli çalışan ve işçi olduğunu aktaran Balkır bu



üç statünün çalışma koşulları hakkında ayrıntılı bilgi verdi ve katılımcıların sorularını yanıtlayarak sunumunu bitirdi.

Çalıştayın ikinci oturumu, Murat Günaydın'ın çalıştay sürecine ve kullanılacak yöntemle ilişkin verdiği bilgilerle başladı. Şubemiz ve Genel Merkezin ücretli çalışan ve işsiz üyelerimize yönelik çalışmalarının ve şubemizin son on yıl mezunları arasında gerçekleştirmiş olduğu anketin katılımcılara aktarılmasının ardından atölye çalışmasına geçildi.

Atölye çalışması; değişik kesimlerden ve yaş gruplarından ücretli çalışan üyelerimizden oluşturulan 19 grup ile gerçekleşmiş, bu gruplar çalışma yaşamında karşılaşılan sorunları saptamak üzere çalışma yürütmüş ve birer metin hazırlamıştır. Sunulan bu metinler grup liderleri tarafından gerçekleştirilen bir sonraki atölye çalışmasında, oluşturulan 4 grup tarafından tekrar değerlendirilmiş ve kritik edilerek sorunlara ilişkin sonuç metinler elde edilmiştir. Katılımcılar tarafından 89 farklı sorun tespit edilmiştir

Çalıştayın ikinci gününde, 1. oturumda belirlenen 89 sorun Murat Günaydın ve Gönül Balkır eşliğinde değerlendirilmiş, sorunlar tek tek ele alınarak katılımcılar ile birlikte tartışılmıştır. Ayrıca sorunlara "Mobbing uygulaması"nın eklenmesine karar verilmiştir. Yapılan değerlendirmelerin ardından gerçekleşen atölye çalışmasında (2. Oturum) gruplar kendi seçtikleri sorunlara çözüm önerileri sunmuştur.

Çalışma gruplarının tüm önerileri dikkate alınıp incelendiğinde, 5-6 kişilik 19 alt çalışma grubunun öncelik vererek çözüm önerisi ürettiği 28 sorunun diğerlerinden daha fazla önemsendiği ve her birine en az 2 öneride bulunduğu görülmüştür. 19 soruna grupların sadece bir öneride bulunduğu; diğer sorunlara ise 'hiç' öneride bulunulmadığı tespit edilmiştir.

Düzenlenen oturum verimli ve etkin geçmiştir, katılım oranı yüksek olan çalıştayda uzun saatler boyunca neredeyse kesintisiz süren oturum aracılığıyla katılımcılar aktif olarak öneri geliştirme ve fikir paylaşımı konusunda önemli katkılar sağlamışlardır. Çalıştayda yapılan oturum sonucunda toplam öneri sayısı ve değerlendirilen mimar grupları sayısı aşağıda belirtilmiştir:

Değerlendirme yapan çalışma grubu sayısı	: 19
Sınıflandırılmış sorun grubu sayısı	: 90
Toplam yazılmış öneri sayısı	: 98

SORUN NUMARASI	SORUNLAR	İLGİLİ ÖNERİ SAYISI
12	Çalışanların iş sözleşmesi olmaksızın çalıştırılması.	7
47	Kurumlarda / özel işyerlerinde ücretli çalışan mimarların Oda aidatlarının kurumları veya işvereni tarafından ödenmemesi.	6
2	Alınan ücretin altında sigorta gösterilmesi.	5
71	Ücretlerin yetersiz olması.	5
1	Aktif çalışma hayatı sona eren meslektaşların ihtiyaç sahibi olması durumunda ilgisiz bırakılması	4
7	Çalışanın iş sözleşmesi ile ilgili olarak yazılı ve sözlü bilgilendirilmemesi.	4
11	Çalışanların hukuki hakları konusunda yeterli bilgiye sahip olmamaları nedeniyle haklarını alamamaları.	4
15	Çalışma Güvencesi Olmaması Nedeniyle özlük haklarının ve yasal güvencelerin kullanılamaması.	4
28	İş bulma sıkıntısı.	4
54	Mimarlar için asgari ücretin yasayla belirlenmemesi.	4
83	Yasa ve yönetmeliklere uzman yardımı olmadan ulaşılmamasının, anlaşılmasının ve yorumlanmasının güç olması.	4
4	Bazı yerel yönetimlerde mimarların bulunmaması.	3
33	Kamu ve özel kesimde çalışan mimarların müelliflik haklarının korunmaması.	3
55	Mimarlar Odası'nın kamu ve özel kesimde ücretli çalışanların sorunlarına ilişkin yeterince çalışma yapmaması.	3
59	Mimarların sorunlarına sahip çıkacak siyasi irade dışında sendika olmaması.	3
62	Mimarlık meslek yasasının bir türlü çıkarılmaması.	3
74	Üniversitede döner sermaye kapsamında yapılan işlerde müellif olsun olmasın çalışanların kazançlarının maaşlarından düşürülmesi.	3
77	Yapı denetim sektöründe mimarın denetlediği alanın fazla olması.	3
78	Yapı denetim sisteminde mimar istihdamının yetersiz olması.	3
84	Yeni mezun mimarların meslek içi eğitimleri konusunda olanakların yetersiz olması. (örneğin seminerlerin ücretli olması)	3
14	Çalışanların mesleki gelişimlerinin sağlanamaması.	2
20	Eğitim kurumlarındaki terfilerde atama kriterlerinin sürekli zorlaştırılması.	2

SORUN NUMARASI	SORUNLAR	İLGİLİ ÖNERİ SAYISI
20	Ekonomik kriz ortamının ücretli çalışan mimarlar arasında etik olmayan haksız rekabete neden olması.	2
22	Farklı Belediyelerde/kurumlarda Farklı Ücret Politikalarının İzlenmesi. (Örneğin Sosyal Yardım Tazminatı)	2
24	Görevde yükselme ve atamalarda kanunlara aykırı davranılması.	2
37	Kamuda çalışan mimarların imza yetkisinin bulunmaması.	2
60	Mimarların sözleşme hükümlerine aykırı olarak çalıştırılması.	2
82	Yasa ve yönetmeliğin yorum farkından kaynaklanan karışıklıklar.	2
10	Çalışanlara eşit davranılmaması.	1
13	Çalışanların kişisel gelişimlerine katkıda bulunulmaması.	1
18	Çalışma yasasının çok detaylı olmasına karşın yoruma açık boşlukların olması. (örnek; zorunlu ücretsiz izin kullandırma)	1
27	Hizmet içi eğitimin verilmemesi.	1
31	Kamu çalışanlarının üzerinde siyasi ve resmi baskının olması.	1
34	Kamu ve özel sektörde çalışma ortamlarının yetersiz, kalitesiz ve sağlıksız olması.	1
41	Kamuda ücret politikasının yetersiz ve adaletsiz olması.	1
46	Kurumlar ve birimler arası mesleki iletişimin sağlanamaması.	1
50	Mesleki sorumluluk sigortasının olmaması.	1
57	Mimarların mesleki uzmanlık alanları dışındaki çeşitli işlerde çalışmaya zorlanmaları.	1
61	Mimarlık mesleğinin saygınlığının korunamaması.	1
66	Özellikle kamu sektöründe farklı meslek gruplarının altında çalışma zorunluluğu.	1
68	Sosyal güvence oluşturulması konusunda Oda'nın etkisiz kalması.	1
73	Üniversitede doçent olana kadar sözleşmeli çalışılması nedeni ile amirlerle olan kişisel çatışmaların iş güvencesini tehlikeye sokması.	1
75	Üniversitede ücretli çalışan mimarların uygulama alanına girmesinin aşırı sınırlandırılması.	1
76	Üniversitelerde çalışan mimarların sürekli olarak atama baskısına maru bırakılması ve bunun yarattığı motivasyon eksikliği, kadro verilmemesinden doğan sorunlar.	1
86	Yeni mezun mimarların vasıfsız eleman olarak görülmesi.	1
90	Mobbing Uygulaması	1

## SONUÇLAR

Yapılan inceleme sonucunda yukarıda belirtilen 28 ana sorun altında toplanan öneriler incelenmiş ve her grubun altında çıkan öneriler vurgu sıklıkları göz önüne alınarak raporlanmıştır. Çalışma grupları tarafından geliştirilen çözüm önerileri Danışma Kurulu'nun felsefesine uygun olarak alternatif ve değişik bakış açılarının belgelenmesi ve raporlanması açısından önemlidir. Oda Yönetim Kurulları'nın geliştirecekleri eylem planları için önemli bir veri ve öncelik sırası sunulmaktadır.

Aşağıda 90 sorun alanı içinden öncelikli olarak ortaya çıkan 28 alan öncelik sırasına göre sıralanmıştır. Kutuların sol köşesindeki numara sorunun numarasını gösterirken kutunun sağ tarafındaki numaralar ise bu soruna öneri getiren grupların numaralarını belirtmektedir. Geliştirilen çözüm önerileri uygun şekilde kümelenerek sunulmuştur.

Sorun	Öneri Sunan Gruplar	1	3	6	15	16	20	22
12	<b>Çalışanların iş sözleşmesi olmaksızın çalıştırılması.</b>							

- İş sözleşmesi Oda tarafından zorunlu tutulmalı ve Oda tarafından denetlenmelidir.
- Ücretli çalışan mimarların işe başlama aşamasında ve sözleşmelerinin onayında ve bunun devamı olarak da SGK'na bildirimlerinde Oda takipçi bir rol üstlenmelidir.
- Oda mimar çalıştırma için işverenlere sözleşme yapma zorunluluğu getirmelidir. (Bakanlığa aktarılmak kaydıyla)
- Oda tarafından bu konuda yasal yaptırımların oluşturulması sağlanmalı ve denetlenmelidir.
- Oda mesleki denetim uygulamasında olduğu gibi, işveren ile çalışan arasında ortak sözleşme yapılmasını sağlamalıdır.
- Oda'ya kayıt esnasında üyelere iş sözleşmesi örneği verilmelidir.
- Özellikle işveren mimarsa, ücretli çalıştırdığı mimarın sözleşmesini büro tescil belgesi alırken beyan etme zorunluluğu getirilmeli, iki tarafın da imzaladığı takip edilmelidir.

Sorun	Öneri Sunan Gruplar	12 13 16 19 20 22
47	<b>Oda aidatları, kurumlarda / özel işyerlerinde ücretli çalışan mimarların Oda aidatlarının kurumları veya işvereni tarafından ödenmemesi.</b>	

- Üye aidatlarının son üç yılının alınması geriye dönük ücretlerin affa tabi tutulması
- Çalışılmayan süreler için Oda aidatları alınmamalıdır. Ayrıca geriye dönük aidat ödemelerinde, ait olduğu yılın aidat miktarı alınmalıdır.
- Oda aidatlarının kamu kurumları ve işveren tarafından ödenmesi ve Oda üyeliğinin zorunlu olması için çalışma yapılmalıdır.
- Mimarlar Odası aidatlarının işveren tarafından ödenmesi için Oda'nın işverenlere yaptırımını sağlamalıdır.
- Kamu ve ücretli çalışan mimarlar için Oda aidatları serbest çalışan mimarlardan farklı olarak belirlenmelidir.
- Ücretli çalışan mimarın mesleki imza yetkisi yasa gereği işveren tarafından satın alınmış kabul ediliyorsa, bu mesleğin gereği olan Oda kayıt aidatlarının ve meslek içi eğitim ücretlerinin işveren tarafından ödenmesi zorunluluğu getirilmeli ya da indirimle gidilmelidir.

Sorun	Öneri Sunan Gruplar	3 7 14 15 18
2	<b>Alınan ücretin altında sigorta gösterilmesi.</b>	

- Ücretli çalışan mimarların işe başlama aşamasında ve sözleşmelerinin onayında ve bunun devamı olarak da SGK'na bildirimlerinde Oda takipçi bir rol üstlenmelidir.
- Ücretli çalışan mimarların ücretlerinin Oda'nın belirlediği asgari ücret tarifesinin altında olmaması sağlanmalıdır. Bunun için sosyal güvenlik kurumları ile koordineli çalışılarak gerekli düzenlemeler yapılmalıdır. (Örneğin 1000 TL ücret alan çalışanın SSK primi 700 TL üzerinden yatırılıyorsa, SSK'dan belge istenebilir ve bu ücret belirlenen tarifinin altında olduğu için yaptırım uygulanabilir.)
- Düşük ücretlerin önüne geçilmesi için yasal mevzuatın iyileştirilmesinde ve yasal zorunlulukların getirilmesinde Oda daha aktif olmalıdır.
- İşverenlerin de mimar olduğu düşünülürse, büro tescil belgesi verilebilmesi için çalışanın sigorta bordrosunun denetlenmesi konusunda yasal düzenlemeler yapılabilir.
- Bu çalıştayda yapılan çalışmanın bir benzeri daha önce serbest mimarlık yapan üyelerle gerçekleştirilmişti. Bu durum göz önüne alınırsa, ücretli çalışan mimarların çeşitli sorunları, SGK, maaşlarla ilgili sorunlar vb. serbest çalışan mimarlarla yapılan çalışmalarda gündeme getirilip bu konularda bilgi aktarılabilir. Gerekirse yaptırım uygulanabilir. (Maaş ve SGK bildirimleriyle ilgili)

Sorun | Öneri Sunan Gruplar

2 3 7 12 14

**71 | Ücretlerin yetersiz olması.**

- Maliye müfettişleri yılda birkaç kez Türkiye'deki mimarlık ofislerini denetlerse, bu denetlemelerle birlikte düşük ücretler ve sigortasız çalışma problemi azaltılabilir.
- Kamudaki genel ücret politikaları hakkında aktif girişimde bulunulmalı, görüş bildirilmelidir.
- Ücretli çalışan mimarların ücretlerinin Oda'nın belirlediği asgari ücret tarifesinin altında olmaması sağlanmalıdır. Bunun için sosyal güvenlik kurumları ile koordineli çalışılarak gerekli düzenlemeler yapılmalıdır. (Örneğin 1000 TL ücret alan çalışanın SSK pirimi 700 TL üzerinden yatırılıyorsa, SSK'dan belge istenebilir ve bu ücret belirlenen tarifinin altında olduğu için yaptırım uygulanabilir.)
- Ücretli çalışan mimarların minimum ücret tarifeleri Oda tarafından belirlenmeli ve konuyla ilgili kontroller yapılmalıdır.
- Düşük ücretlerin önüne geçilmesi için yasal mevzuatın iyileştirilmesi ve yasal zorunlulukların getirilmesine ilişkin Oda daha aktif çalışmalar yapmalıdır.

Sorun | Öneri Sunan Gruplar

3 11 15 21

**1 | Aktif çalışma hayatı sona eren meslektaşların ihtiyaç sahibi olması durumunda ilgisiz bırakılması.**

- İhtiyaç sahibi olan meslektaşlarımıza gereken ilginin gösterilmesi adına bir "dayanışma fonu" oluşturulmalıdır.
- Mimarlık Vakfı'nın daha etkin çalışmasının sağlanması ve daha çok tanıtılması gerekir.
- Yardımlaşma ve dayanışma anlamında bir komisyon kurulup, komisyon aracılığıyla üyelere destek olunabilir.
- Bireysel emeklilik konusunda firmalar ile Mimarlar Odası özel koşullar içeren anlaşmalar yapabilir.



Sorun	Öneri Sunan Gruplar	8 18 19 20
<b>7</b>	<b>Çalışanın iş sözleşmesi ile ilgili olarak yazılı ve sözlü bilgilendirilmemesi.</b>	

- Mimarlar Odası tarafından yeni mezunlara iş sözleşmesi örneği verilebilir.
- Bu çalıştayda yapılan çalışmanın bir benzeri daha önce serbest mimarlık yapan üyelerle gerçekleştirilmişti. Bu durum göz önüne alınırsa, ücretli çalışan mimarların çeşitli sorunları, SGK, maaşlarla ilgili sorunlar vb. serbest çalışan mimarlarla yapılan çalışmalarda gündeme getirilip bu konularda bilgi aktarılabilir. Gerekirse yaptırım uygulanabilir. (Maaş ve SGK bildirimleriyle ilgili)
- Yeni mezun mimara Oda üyeliği verilirken hizmet sözleşmesi ile ilgili yazılı bilgi verilebilir.
- Odaya kayıt esnasında üyelere iş sözleşmesi örneği verilebilir.

Sorun	Öneri Sunan Gruplar	3 13 17 21
<b>11</b>	<b>Çalışanların hukuki hakları konusunda yeterli bilgiye sahip olmamaları nedeniyle haklarını alamamaları.</b>	

- Mimarlık eğitiminde çalışma dönemine yönelik olarak çalışanların haklarını öğrenmesi hususunda meslek odası eğitim kurumlarıyla işbirliği içinde olmalıdır.
- Çalışanların hukuksal haklarını bilmemelerine yönelik olarak, internet üzerinden bilgilendirme yapılarak, soru – yanıt şeklinde bir hizmet verilebilir.
- Oda tarafından mesleki haklar ve hukuksal konularda bilgilendirici seminerler düzenlenebilir.
- Mimarlar Odası, çalışma yasasına ilişkin ve diğer mesleki, hukuksal belgeleri kitapçık şeklinde hazırlayarak dağıtımını veya uygun bedelle satışını yapmalıdır.



Sorun	Öneri Sunan Gruplar	2	12	14	15
<b>15</b>	<b>Çalışma Güvencesi Olmaması Nedeniyle özlük haklarının ve yasal güvencelerin kullanılamaması.</b>				

- Çalışma koşullarının iyileştirilmesi ve özlük hakları ile ilgili sorunların çözümü için kanun değişiklikleri yapılabilir, özel denetim elemanları vb. ile denetlenmesi sağlanabilir.
- Mimarlar Odası, mimarlık mesleğiyle ilgili yapılan yasal düzenlemeleri günü gününe takip ederek, hızlıca çıkarılan kanun değişikliklerinde birçok çalışanın gözünden kaçırıldığı olumsuzluklar konusunda ivedilikle yasal işleme başvurmalıdır. Ayrıca teknik olmayan bakanlıklarda ve taşra teşkilatında bulunan teknik birimlerin başında teknik olmayan idarecilerin bulunması nedeniyle yaşanan sorunları dile getirerek, buralara konumuna göre uzman eleman atanması için yasal değişikliklerin yaptırılması için çalışma yapılmalıdır.
- Hukuk danışma birimi geliştirilmelidir. Çözüm sürecinde hukuksal destek sağlanmalıdır. (danışmadan öteye giden bir destek, avukat sağlanması vb)
- Örgütlenmenin güçlendirilmesi yolları araştırılmalı, desteklenmelidir.

Sorun	Öneri Sunan Gruplar	1	5	7	21
<b>28</b>	<b>İş bulma sıkıntısı.</b>				

- İş bulma sıkıntısı ile ilgili Oda işverenlerle / firmalarla daha yakın iletişim içinde olmalı ve iş bulma konusunda daha iyi işleyen bir mekanizma kurmalıdır.
- İşsiz mimarların sayısının azaltılmasına yönelik olarak, proje kapasitelerine göre limitler konarak, belirli bedeller üstünde iş üreten büroların çalıştıracağı mimar sayısının Oda tarafından belirlenmesi için bir çalışma yapılabilir.
- İlgili bakanlıklarla, kamu kurumlarında istihdam edilen mimar sayısının artırılmasıyla ilgili görüşmeler yapılabilir.
- Mesleğe yeni atılacak mimarların mezuniyet öncesi veya mezuniyet sonrası meslek pratiğinin artırılmasına yönelik 6 ay – 1 yıl süreyle ücretli ve sigortalı olarak çalışmalarına yönelik mekanizmalar geliştirilebilir.

Sorun	Öneri Sunan Gruplar	3	6	12	20
<b>54</b>	<b>Mimarlar için asgari ücretin yasayla belirlenmemesi.</b>				

- Mimarlar için asgari ücret yasayla belirlenmelidir.
- Mimarlar için asgari ücret belirlenmesi Bakanlık aracılığı ile yapılmalı ve zorunlu hale getirilmelidir.
- Ücretli çalışan mimarların minimum ücret tarifeleri Oda tarafından belirlenmeli ve konuyla ilgili kontroller yapılmalıdır.

Sorum | Öneri Sunan Gruplar

2 14 21 22

**83 | Yasa ve yönetmeliklere uzman yardımı olmadan ulaşılmamasının, anlaşılmasının ve yorumlanmasının güç olması.**

- 4708 nolu yasa ile 3194 ve uygulayıcı kurumların yönetmeliklerinde net olarak görev tanımlarının belirlenmesi için; yani yapı denetim şirketleriyle kurumların sorumluluklarının aynı olup olmadığı; değilse ayrıkların belirginleştirilmesi için Bayındırlık Bakanlığı tarafından ek bir madde konulması gerekir.

Örnek: Yapı Denetim yasasında; bu şirketlerin fenni mesullük görevi yapacağı belirtilmiştir. Ancak başka yerde "yasa ve yönetmeliklerin doğrultusunda incelenecektir." İbaresini almaktadır. Bir mimarın yapılan projenin uygulama ile aynı olup olmadığını kontrol etmesi gerekir. O zaman imar durumuna uygunluğuna bakmaz yorumu da çıkabilir. İmar durumuna uygun olarak proje müellifi yapar, belediye onaylar, yapı denetim şirketi de projeyle inşaatın aynı olmasını denetler.

- Yasa ve yönetmelikler konusunda kamu çalışanlarının meslek içi eğitimlerinin Oda işbirliği ile zorunlu hale getirilmesi sağlanmalıdır.
- Mevzuata ilişkin daha sık bilgilendirici toplantı, seminer vb. düzenlenmelidir.
- Oda'da yeni mimarlara, dönemsel olarak haklarını hukuki platformda aramaları için gerekli mesleki eğitim ücretsiz verilmelidir.

Sorum | Öneri Sunan Gruplar

12 18 19

**4 | Bazı yerel yönetimlerde mimarların bulunmaması.**

- Kanuni düzenlemelerin yapılması için Oda yasal girişimde bulunmalı, değişiklikler için başvuru yapmalıdır.
- Mimarlar Odası yerel yönetimlerle iletişime geçerek mimar ihtiyacının belirlenmesini önermeli, yeni mezun mimarların özgeçmişlerini bu kurumlara iletilerek, süreç içinde mimar-kurum ilişkisinin sağlanmasında yardımcı olmalı, gerekli durumlarda mülakatları organize edebilmelidir.
- Yerel yönetimlerde mimar bulundurulması ve mimari projelerin mimar tarafından yaptırılması için Oda çalışma yapmalı, yerel yönetimlere bu konuda yazı yazarak zorlamalıdır.

Sorum | Öneri Sunan Gruplar

7 11 19

**33 | Kamu ve özel kesimde çalışan mimarların müelliflik haklarının korunmaması.**

- Kamuda çalışan mimarların tasarladıkları projelerde müelliflik ve imza haklarının oluşturulabilmesi için yasal düzenlemelerle ilgili çalışmalar yapılmalı, bu çalışmalarda ilgili üyelere bilgi verilmelidir.
- Özel sektörde çalışan mimar, yaptığı projeye müellif olarak imza atarsa; proje Oda'ya geldiğinde proje ederi çalışanın bordrosuyla karşılaştırılmalı, Oda bu oranı göz önüne alarak yaptırım uygulamalıdır. Mimarlar Odası Fikir ve Sanat Eserleri Yasası'nda müelliflik tanımı içine işçi statüsündeki mimarın haklarının korunması yönünde maddeler eklenmesi için çalışma yapmalıdır.
- Yarışmalarda birinci olan, projesi uygulanacak kamu ve üniversitelerde çalışan mimarların müelliflik hakları sonuna kadar korunmalıdır.

Sorum | Öneri Sunan Gruplar

5 12 21

**55 | Mimarlar Odası'nın kamu ve özel kesimde ücretli çalışanların sorunlarına ilişkin yeterince çalışma yapmaması.**

- Kamu ve özel kesimde ücretli çalışanlar tanımı çok genelleştirilmiş bir tanımdır. Bütün ücretli çalışan kesimlerin ayrı ayrı alt gruplar halinde tanımlanması ve ortaya çıkan bütün sorun maddelerinin alt gruplar açısından kontrol edilmesi gerekir, sıklıkla karşılaşılan özel durumlara böylece çözüm önerisi getirilebilir.
- Mimarlar Odası, mimarlık mesleğiyle ilgili yapılan yasal düzenlemeleri günü gününe takip ederek, hızlıca çıkarılan kanun değişikliklerinde birçok çalışanın gözünden kaçırdığı olumsuzluklar konusunda ivedilikle yasal işleme başvurmalıdır. Ayrıca teknik olmayan bakanlıklarda ve taşra teşkilatında bulunan teknik birimlerin başında teknik olmayan idarecilerin bulunması nedeniyle yaşanan sorunları dile getirerek, buralara konumuna göre uzman eleman atanması için yasal değişikliklerin yaptırılması için çalışma yapmalıdır.
- İşyeri temsilcilikleri daha aktif hale getirilmelidir.

Sorun	Öneri Sunan Gruplar	12 17 21
<b>59</b>	<b>Mimarların sorunlarına sahip çıkacak siyasi irade dışında sendika olmaması.</b>	

- Kamuda çalışan mimarların sendikal hakları konusunda Oda girişimde bulunmalıdır.
- Soruna yönelik bir sendikanın kurulması sağlanmalıdır. Bu pek çok soruna çözüm olacaktır.
- İşyeri temsilcilikleri daha aktif hale getirilmelidir.

Sorun	Öneri Sunan Gruplar	7 12 22
<b>62</b>	<b>Mimarlık meslek yasasının bir türlü çıkarılmaması.</b>	

- Mesleki sorumluluk sigortası ile Mimarlık Meslek Yasası'nın çıkarılması için acil olarak yasama kurumuna önerilerin götürülmesi gerekir.
- Mimarlık Meslek Yasası'nın bir an önce çıkarılması konusunda Oda'nın girişimde bulunması gerekir.
- Mimarlık Meslek Yasası'nın çıkarılmasında daha hızlı hareket edilmelidir.

Sorun	Öneri Sunan Gruplar	3 5 21
<b>74</b>	<b>Üniversitede döner sermaye kapsamında yapılan işlerde müellif olsun olmasın çalışanların kazançlarının maaşlarından düşürülmesi.</b>	

- Akademik ortamda çalışan mimarların kendi içinde özel karakteristikler gösteren sorunlarının çözümü için, kurumlar ve YÖK düzeyinde gereken girişimlerde bulunulmalıdır.
- Döner sermaye kesintilerinin, yapılan işin tanımlanan kademeleri (maaşa oranlı kademeler ya da m<sup>2</sup> ye oranlı kademeler) ile oranlı olması, tüm getirinin kesintiye uğratılmaması gerekir.
- Mimarlar Odası, YÖK Yasası'nın değiştirilmesi konusunda çalışma yaparak, baskı oluşturmaktadır.

Sorun	Öneri Sunan Gruplar	3 5 11
<b>77</b>	<b>Yapı denetim sektöründe mimarın denetlediği alanın fazla olması.</b>	

- Yapı Denetim Yasası'nda mimarın konumunu iyileştirici revizyonların yapılması gerekir.
- Her 120.000 m<sup>2</sup> ye bir mimar şartı getirilebilir. Her 240.000 m<sup>2</sup> ye de yardımcı mimar alınması önerilebilir.
- Yapı denetim firmasında görev alan mimarların konumunun yasada belirlenmesi ve güçlendirilmesi yönünde çalışma yapılabilir. (Yasaya göre mimarların sorumluluğu çok fazla fakat yetkisi yoktur.)

Sorun	Öneri Sunan Gruplar	8 11 14
<b>78</b>	<b>Yapı denetim sisteminde mimar istihdamının yetersiz olması.</b>	

- Yapı Denetim Yasası'nda mimarlarla ilgili olan 360.000 m<sup>2</sup> sorumluluk oranının düşürülmesi ve yardımcı mimar eklenmesi için Mimarlar Odası'nın Bakanlığa yasa taslağı önermesi gerekir.
- Yapı denetim firmasında görev alan mimarların konumunun yasada belirlenmesi ve güçlendirilmesi yönünde çalışma yapılabilir. (Yasaya göre mimarların sorumluluğu çok fazla fakat yetkisi yoktur.)
- Yapı denetim firmasında mimar istihdamının yetersizliği konusunda Yapı Denetimi Uygulama Usul ve Esasları Yönetmeliği'nin değiştirilmesinin sağlanması süreci Oda tarafından yürütülmelidir.

Sorun	Öneri Sunan Gruplar	11 16 21
<b>84</b>	<b>Yeni mezun mimarların meslek içi eğitimleri konusunda olanakların yetersiz olması. (örneğin seminerlerin ücretli olması)</b>	

- İşsiz mimarlardan ücretli seminerler için ücret alınmamalıdır.
- Meslek içi eğitimler ücretsiz yapılmalıdır.



Sorun	Öneri Sunan Gruplar	6 22
14	<b>Çalışanların mesleki gelişimlerinin sağlanamaması.</b>	

- Sürekli Mesleki Gelişim kurslarının tüm çalışanlar için zorunlu (işveren çalışanını göndermek zorunda olacak şekilde) ancak ücretsiz olmalıdır.
- Meslek içi eğitimler, ücretsiz hale getirilerek daha çok ücretli çalışan mimara ulaşılmalıdır.

Sorun	Öneri Sunan Gruplar	2 7
20	<b>Eğitim kurumlarındaki terfilerde atama kriterlerinin sürekli zorlaştırılması.</b>	

- Amaç akademisyenlerin maksimum performans ile eğitime katkıda bulunmalarını sağlamaksa bu şartların, hakkıyla sadece eğitim için çalışanlar açısından, zorlaştırılması yerine hafifletilmesi ve akademisyenlerin özellikle yaptıkları çalışmalar üzerinden değerlendirilmesi gerekir.
- Eğitim kurumlarındaki atama kriterlerinin değişkenliğinin engellenmesi için girişimde bulunulmalıdır.

Sorun	Öneri Sunan Gruplar	12 17
21	<b>Ekonomik kriz ortamının ücretli çalışan mimarlar arasında etik olmayan haksız rekabete neden olması.</b>	

- Etik olmayan çalışmaların engellenmesi için etik kurulu oluşturulmalı, varsa çalışması sağlanmalıdır.
- İnternet ortamında, bir Oda platformu oluşturularak, mesleki etikten uzak davranışlarda ihbar sistemi kurulmalıdır.

Sorun	Öneri Sunan Gruplar	15 16
22	<b>Farklı Belediyelerde/kurumlarda farklı ücret politikalarının izlenmesi. (Örneğin Sosyal Yardım Tazminatı)</b>	

- TMMOB yasal düzenleme yapılması için hukuki girişimlerde bulunmalıdır. Konu gündemde tutularak (medya vb), bir araya gelinmeli değişik tepkilerle konuya dikkat çekilmelidir.
- Kurumlar arasında, aynı statüde bulunan mimarlar arası ücret eşitsizliği TMMOB tarafından merkezi yönetim ile görüşülmeli ve çalışmalar yapılmalıdır.

Sorun	Öneri Sunan Gruplar	12 14
-------	---------------------	-------

<b>24</b>	<b>Görevde yükselme ve atamalarda kanunlara aykırı davranılması.</b>
-----------	--

- Kamuda, proje müdürü olarak atanan teknikerlerle ilgili çıkarılan yönetmeliklerin iptali için Oda tarafından dava açılmalıdır.
- Görevde yükselme mevzuatının incelenmesi, iyileştirilmesi ve dava konusu yapılması hususunda Oda aktif rol almalıdır.

Sorun	Öneri Sunan Gruplar	2 12
-------	---------------------	------

<b>37</b>	<b>Kamuda çalışan mimarların imza yetkisinin bulunmaması.</b>
-----------	---

- Kamuda çalışan mimarlara da dışarıdan proje alma hakkı iş kanunları ile tanınmalıdır.
- Kamuda çalışan mimarlara imza yetkisi verilmesi ve büro açma hakkının tanınması hususunda gerekli girişimlerde bulunmalıdır.

Sorun	Öneri Sunan Gruplar	3 8
-------	---------------------	-----

<b>60</b>	<b>Mimarların sözleşme hükümlerine aykırı olarak çalıştırılması.</b>
-----------	--

- Ücretli çalışan mimarların işe başlama aşamasında ve sözleşmelerinin onayında ve bunun devamı olarak da SGK'na bildirilmelerinde Oda takipçi bir rol üstlenmelidir.
- Ücretli çalışan mimarlar için, işçi – işveren arasında yapılan sözleşmeye uyulup uyulmadığı Mimarlar Odası tarafından denetlenerek sözleşmeye uyulması sağlanmalıdır.

Sorun	Öneri Sunan Gruplar	2 21
-------	---------------------	------

<b>82</b>	<b>Yasa ve yönetmeliğin yorum farkından kaynaklanan karışıklıklar.</b>
-----------	--

- 4708 nolu yasa ile 3194 ve uygulayıcı kurumların yönetmeliklerinde net olarak görev tanımlarının belirlenmesi için; yani yapı denetim şirketleriyle kurumların sorumluluklarının aynı olup olmadığı; değilse ayrılıkların belirginleştirilmesi için Bayındırlık Bakanlığı tarafından ek bir madde konulması gerekir.

Örnek: Yapı Denetim yasasında; bu şirketlerin fenni mesullük görevi yapacağı yazılı. Ancak başka yerde "yasa ve yönetmeliklerin doğrultusunda incelenecektir." Der. Bir mimarın yapılan projenin uygulama ile aynı olup olmadığını kontrol etmesi gerekir. O zaman imar durumuna uygunluğuna bakmaz yorumu da çıkabilir. İmar durumuna uygun olarak proje müellifi yapar, belediye onaylar, yapı denetim şirketi de projeye inşaatın aynı olmasını denetler.

- Mevzuata ilişkin daha sık bilgilendirici toplantı, seminer vb. düzenlenmelidir.



Sorun	Öneri Sunan Gruplar	2
10	<b>Çalışanlara eşit davranılmaması.</b>	

- İş ortamında erkek çalışanların aynı işi yapan kadın çalışanlara göre üst göreve atanmada tercih edilmesi söz konusudur. Burada pozitif ayrımcılık uygulanmasına mutlaka geçilmeli ve iş kanunlarına eşit görevlerde eşit başarı ile çalışanlar arasında %50 kadın ve erkek koşulu aranması getirilmelidir.

Sorun	Öneri Sunan Gruplar	15
13	<b>Çalışanların kişisel gelişimlerine katkıda bulunulmaması.</b>	

- Oda bu konuda daha fazla etkinlik düzenlemeli, sosyal ortam yaratmalıdır. (tiyatro, opera vb. sanatsal faaliyetler)

Sorun	Öneri Sunan Gruplar	21
18	<b>Çalışma yasasının çok detaylı olmasına karşın yoruma açık boşlukların olması. (örnek; zorunlu ücretsiz izin kullandırma)</b>	

- Mimarlar Odası, çalışma yasasına ilişkin bilgileri ve diğer mesleki, hukuksal belgeleri kitapçık şeklinde hazırlayarak dağıtımını yapmalı veya uygun bedelle satışını yapmalıdır.
- Mevzuata ilişkin daha sık bilgilendirici toplantı, seminer vb. düzenlenmelidir.

Sorun	Öneri Sunan Gruplar	7
27	<b>Hizmet içi eğitimin verilmemesi.</b>	

- Kurumların vereceği hizmet içi eğitimlerde Mimarlar Odası, eğitim konularını belirlemeli, eğitimin verilme şekli ve eğitmenler konusunda söz sahibi olmalıdır. (SMGM'nin kamu kurumlarına eğitim vermesini öneriyoruz.)

Sorun	Öneri Sunan Gruplar	11
31	<b>Kamu alıřanlarının zerinde siyasi ve resmi baskının olması.</b>	
	<ul style="list-style-type: none"><li>• Kamu alıřanları zerindeki siyasi ve rant baskısı karřısında meslek odalarının yeleri iin bir özm geliřtirmesi gerekir.</li></ul>	
Sorun	Öneri Sunan Gruplar	21
34	<b>Kamu ve zel sektrde alıřma ortamlarının yetersiz, kalitesiz ve saėlıksız olması.</b>	
	<ul style="list-style-type: none"><li>• Mimarlık broları alıřma kořulları baėlamında Mimarlar Odası tarafından denetlenmelidir.</li></ul>	
Sorun	Öneri Sunan Gruplar	16
41	<b>Kamuda cret politikasının yetersiz ve adaletsiz olması.</b>	
	<ul style="list-style-type: none"><li>• Kurumlar arasında, aynı statde bulunan mimarlar arası cret eřiřsizliėi TMMOB tarafından merkezi ynetim ile grřlmeli ve alıřmalar yapılmalıdır.</li></ul>	
Sorun	Öneri Sunan Gruplar	21
46	<b>Kurumlar ve birimler arası mesleki iletiřimin saėlanamaması.</b>	
	<ul style="list-style-type: none"><li>• İřyeri temsilcilikleri daha aktif hale getirilmelidir.</li></ul>	
Sorun	Öneri Sunan Gruplar	7
50	<b>Mesleki sorumluluk sigortasının olmaması.</b>	
	<ul style="list-style-type: none"><li>• Mesleki sorumluluk sigortası ile Mimarlık Meslek Yasası'nın ıkarılması iin acil olarak yasama kurumuna nerilerin gtrlmesi gerekir.</li></ul>	

Sorun	Öneri Sunan Gruplar	16
<b>57</b>	<b>Mimarların mesleki uzmanlık alanları dışındaki çeşitli işlerde çalışmaya zorlanmaları.</b>	

- Kamuda çalışan mimarları siyasal nedenlerle mesleki kariyerlerinin dışında çalıştırılan kamu kurumlarına dava açılması konusunda çalışma yapılmalıdır.

Sorun	Öneri Sunan Gruplar	3
<b>61</b>	<b>Mimarlık mesleğinin saygınlığının korunamaması.</b>	

- Mimarlığın proje, uygulama, eğitim alanlarındaki etik dejenerasyona karşı gereken bilinç ve önlem oluşturma konusunda çok yönlü çalışmalar yapılmalıdır.

Sorun	Öneri Sunan Gruplar	12
<b>66</b>	<b>Özellikle kamu sektöründe farklı meslek gruplarının altında çalışma zorunluluğu.</b>	

- Mimarlar Odası, mimarlık mesleğiyle ilgili yapılan yasal düzenlemeleri günü gününe takip ederek, hızlıca çıkarılan kanun değişikliklerinde birçok çalışanın gözünden kaçırdığı olumsuzluklar konusunda ivedilikle yasal işleme başvurulmalıdır. Ayrıca teknik olmayan bakanlıklarda ve taşra teşkilatında bulunan teknik birimlerin başında teknik olmayan idarecilerin bulunması nedeniyle yaşanan sorunları dile getirerek, buralara konumuna göre uzman eleman atanması için yasal değişikliklerin yaptırılması için çalışma yapılmalıdır.

Sorun	Öneri Sunan Gruplar	21
<b>68</b>	<b>Sosyal güvence oluşturulması konusunda Oda'nın etkisiz kalması.</b>	

- Bireysel emeklilik konusunda firmalar ile Mimarlar Odası özel koşullar ile anlaşma yapabilir.

Sorun	Öneri Sunan Gruplar	3
<b>73</b>	<b>Üniversitede doçent olana kadar sözleşmeli çalışılması nedeni ile amirlerle olan kişisel çatışmaların iş güvencesini tehlikeye sokması.</b>	

- Akademik ortamda çalışan mimarların kendi içinde özel karakteristikler gösteren sorunlarının çözümü için, kurumlar ve YÖK düzeyinde gereken girişimlerde bulunulmalıdır.

Sorun	Öneri Sunan Gruplar	21
75	<b>Üniversitede ücretli çalışan mimarların uygulama alanına girmesinin aşırı sınırlandırılması.</b>	

- Mimarlar Odası, YÖK Yasası'nın değiştirilmesi konusunda çalışma yaparak, baskı oluřturmalıdır.

Sorun	Öneri Sunan Gruplar	3
76	<b>Üniversitelerde çalışan mimarların sürekli olarak atama baskısına maruz bırakılması ve bunun yarattığı motivasyon eksikliği, kadro verilmemesinden doğan sorunlar.</b>	

- Akademik ortamda çalışan mimarların kendi içinde özel karakteristikler gösteren sorunlarının çözümü için, kurumlar ve YÖK düzeyinde gereken girişimlerde bulunulmalıdır.

Sorun	Öneri Sunan Gruplar	3
86	<b>Yeni mezun mimarların vasıfsız eleman olarak görülmesi.</b>	

- Mesleğe yeni atılacak mimarların mezuniyet öncesi veya mezuniyet sonrası meslek pratiğinin artırılmasına yönelik 6 ay – 1 yıl süreyle ücretli ve sigortalı olarak çalışmalarına yönelik mekanizmalar geliştirilmelidir.

Sorun	Öneri Sunan Gruplar	3
90	<b>Mobbing Uygulaması</b>	

- Mobbing sorunu konusunda Mimarlar Odası bilgisel ve hukuki bir zemin oluřturmalı ve üyelerini bu konuda bilgilendirmelidir.

**BELİRLENEN SORUN ALANLARININ DIŞINDA ÇALIŞMA GRUPLARININ SUNDUĞU GENEL ÖNERİLER**

- Sorun açıklama listesinde belirtilen yasal düzenleme gerektiren konularda, Mimarlar Odası yasal düzenleme önerilerinin yazılı veya sözlü olarak sunulmasını ve görüşülmesini sağlamalıdır. (7.grup)
- Çeşitli siyasi grupların Oda etkinliklerine katılması engellenmelidir (aşırı uçlar ve örgütler). (12. Grup)
- Kamuda mimarlar için ayrılan norm kadro sayısının artırılması gerekmektedir. (14.grup)
- Dijital kart sistemi kullanılabilir; tüm yapılan işler ve alınan maaşlar karta yüklenebilir (Amerika’da uygulanan bir sistem). Böylece kişi ve iş bazında her şey kayıt altına alınabilir. Böyle bir kart Mimarlar Odası tarafından üyelere dağıtılabilir. (14.grup)
- Yapılan çalışma kapsamında kamu sektöründe ve özel sektörde çalışan personel ayrı ayrı ele alınmalıdır. Özel sektörde çalışan mimarların pek çoğunun cumartesi günü çalışması nedeniyle çalışmaya sınırlı sayıda katılımları olmuştur. Bu nedenle çalışmada kamu sektörü ve yapı denetim firmalarında çalışanların çoğunlukta yer aldıklarını düşünmekteyiz. Bu durum sağlıksız sonuçlara neden olabilir. Böyle bir çalışmada gerekiyorsa Oda, gelenlerin kurumlara göre dağılımı konusunda kota uygulayabilir ya da farklı sektörlerde çalışanlara yönelik ayrı ayrı etkinlikler düzenlenebilir. (18.grup)
- Tüm maddelerin geneline ilişkin Mimarlar Odası diğer meslek odalarıyla, işçi sendikalarıyla birlikte hareket ederek genel bir greve veya eyleme geçmelidir (basın açıklaması vb.). Tarihten ders almak gerekir, TMMOB eski Başkanı Teoman Öztürk’ün yaptıkları tekrar hatırlanmalıdır. Geçmişte genel grev yapılarak mimarların kaybettiği hakların bir kısmı tekrar geri alınabilmiştir.
- Çalışma sorun belirlemedeki 4 başlık altında toplanmalı ve bu doğrultuda bir anket örneği hazırlanarak ücretli çalışan tüm üyelere veri toplanmalıdır.

## ÇÖZÜM ÖNERİSİ SUNULMAYAN SORUN ALANLARI

SORUN NUMARASI	SORUNLAR
3	Araştırma görevlilerinin görev tanımlarının belirsiz olması.
5	Çalışanın dinlenme ve yemek saatlerinin gasp edilmesi.
6	Çalışanın fazla mesai yapmaya zorlanması, kanuni sınırların aşılması.
8	Çalışanın ödüllendirilmemesi, motivasyonunun artırılmaması.
9	Çalışanın özel hayatına saygı duyulmaması.
16	Çalışma ortamının huzursuz olması.
17	Çalışma saatlerinin fazla olması.
19	Çalışmaya katkıda bulunan tüm çalışanların (kamu ve özel sektör) isimlerinin sonuç üründe yer almaması.
23	Fazla mesai ücretlerinin ödenmemesi.
25	Hakettiği kadroda olamama nedeni ile özlük haklarındaki kayıplar.
26	Harcırahların kamu sektöründe az özel sektörde ise hiç olmaması.
29	İş güvencesinin olmaması.
32	Kamu kurumlarında çalışan mimarlar arasında 657 sayılı yasaya göre yapılması gereken performans değerlendirmesinin yapılmaması ya da yapılırken değerlendirme kriterlerinin politik olarak belirlenmesi.
35	Kamu ve özel sektörde yaratıcılığın malzeme ve ödenekle sınırlandırılması.
36	Kamuda aynı işin farklı statüde çalışan kişilere yaptırılmasından kaynaklanan sorunlar. (657, sözleşmeli, taşeron)
38	Kamuda çalışan sözleşmeli personelin terfi alamaması.
39	Kamuda proje tasarımının üst makam ve siyasi etki doğrultusunda yönlendirilmesi.
40	Kamuda sözleşmeli çalışanların aynı zamanda serbest mimar olarak çalışması. (hem projecti hem de denetçi olması)
42	Kamuda ve özel sektörde ara eleman yetersizliği nedeniyle mimarların iş yoğunluğunun artması.
43	Kapasitenin üzerinde çalıştırılması, kısa sürede çok iş istenmesi.
44	Kriz bahanesiyle maaşlara zam yapılmaması.
45	Kurum dışındaki kişilerle ilişkilerde yaptığı iş nedeni ile çalışanın güvenliğinin sağlanmaması.
48	Maaşlarda yapılan zam kriterlerinin belirsiz olması.
49	Maaşların düzenli ve zamanında ödenmemesi.
51	Mevzuatta ücretli çalışan mimarın yeterince korunmaması.
52	Mimar ünvanının proje ihalelerinde (iş bitirme şartı nedeniyle) yeterli görülmemesi.
53	Mimarın görev tanımı sınırlarına başka meslek grupları tarafından müdahale edilmesi.
56	Mimarların etkinliklere katılması için işverenlerin izin vermemesi.

SORUN NUMARASI	SORUNLAR
58	Mimarların onay vermeleri gereken projelere başka meslek gruplarının onay vermesi. (kontrol amaçlı)
63	Müelliflik haklarının korunmaması.
64	Özel sektörde eleman alımında cinsiyet ayrımı yapılması.
65	Özellikle kamu çalışanlarına verilen sorumluluk oranında yetki verilmemesi.
67	Resmi kurumlarla yapı denetimde çalışan mimarların yetki karmaşası.
69	Sözleşmeli personelin sözleşmesinin yenilenmesi sürecinde yaşanan belirsizlikler.
70	Taslak projelerin ücretlendirilmemesi.
72	Ücretli çalışan mimarların sendikal hakkının olmaması.
79	Yapı denetim şirketinde çalışan mimarların yasal engeller nedeniyle başka mesleki faaliyetlerde bulunamaması.
80	Yapı denetim şirketlerinde çalışan mimarların ücretlerinin yetersiz olması ve zamanında ödenmemesi.
81	Yarışma sürecinde ödül alan kamu ve eğitim kurumunda çalışan mimarın telif hakkını uygulama sürecinde koruyamaması.
85	Yeni mezun mimarların ofis ortamında psikolojik baskıya maruz kalması.
87	Yerel yönetimlerde yöneticilerin teknik konular hakkında yeterli bilgi sahibi olmamasından dolayı teknik personel ile aralarında çatışma yaşanması.
88	Yıllık izinlerin kullandırılmaması, resmi tatillere riayet edilmemesi.
89	Yurtdışında çalışmış olanların özlük haklarının korunmaması. (Oda kayıtlarının transferinde)

## ÖNERİ SAYISINA GÖRE SORUNLAR

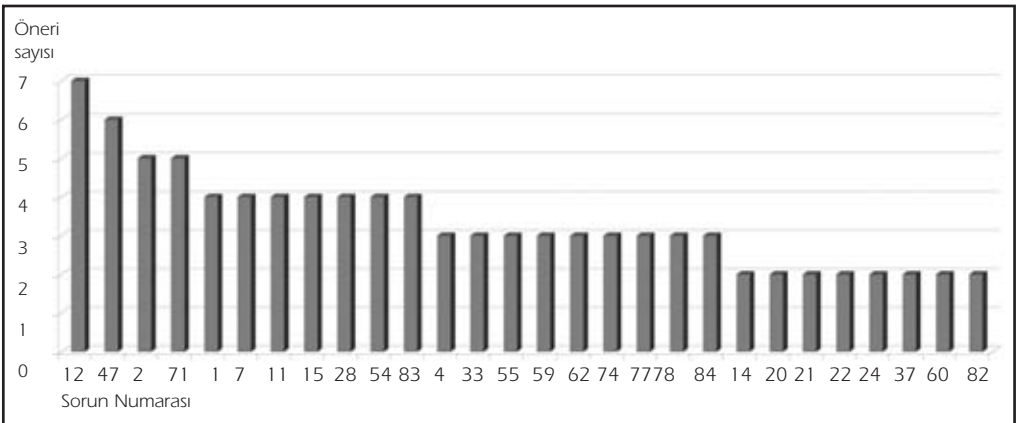



Aralık 2009

## Ücretli Çalışan ve İşsiz Mimarlara Yönelik Şube Çalışması



1980'li yıllardan itibaren yaşanan ekonomik ve sosyal değişimler mesleklerin ve uygulama biçimlerinin hızlı bir şekilde dönüşüme uğramasına neden olmaktadır. Mimarlık mesleği de dönüşüme uğrayan meslekler arasında yerini almaktadır. Sıklıkla özgürlük ve bireysellik ile ilişkilendirilen ve genel olarak serbest icra edilen bir meslek olarak düşünülen mimarlık, mevcut ekonomik yapının gereği olarak istihdam biçimlerinde de dönüşüm geçirmiştir.

İstihdam biçimindeki değişiklik, mimarlar arasında ücretli çalışmanın ve işsizleşmenin artması yönünde gerçekleşmektedir. 1976 yılında gerçekleştirilmiş olan araştırmada serbest çalışma oranı %45 iken, bugün bu oran %30 civarındadır. Mimarlar Odası İzmir Şubesi üyeleri arasında serbest çalışma oranı genele oranla biraz yüksek olmasına karşın, Oda Genel Merkezinin verilerine göre üyelerimiz arasında büro tescil oranı %25'dir. Üniversitelerde 46 mimarlık bölümü ve her yıl mezun olan yaklaşık 2000 mimar dikkate alındığında gelecekte bu oranın daha da düşeceği, ücretlileşme ve işsizleşmenin artacağı öngörülebilir.

Bu süreçte Şubemiz ücretli çalışan üyelerin Oda ile ilişkilerini güçlendirmek ve destek olmak için harekete geçmiş, öncelikle üyelerin istihdam niteliğine göre dağılımını tespit etmek için bir çalışma başlatmıştır. Yapılan çalışmada Şubemiz üyeleri arasında 364 özel kesimde, 335 kamu kesiminde ücretli çalışan, 52 işsiz ya da çalışmayan ve 32 mimarlık alanı dışında çalışan üyemiz tespit edilmiştir. Üye dağılımının tespit edilmesinden sonra TMMOB İzmir İl Koordinasyon Kurulu çalışmaları ile de koordine edilen ve ücretli çalışan üyelerimizin çalışma koşullarını ve sorunlarını saptamaya yönelik bir anket düzenlenmiştir. Bu raporda gerçekleştirilen anketin verileri ve değerlendirmeleri sunulmaktadır.

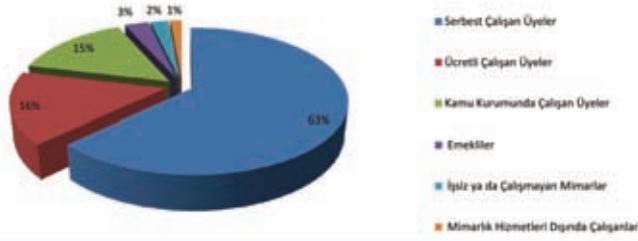

### Üyelerin Dağılımı

Serbest Çalışan Üyeler	: 1441
Ücretli Çalışan Üyeler	: 364
Kamu Kurumunda Çalışan Üyeler	: 335
Emekliler	: 68
İşsiz ya da Çalışmayan Mimarlar	: 52
Mimarlık Hizmetleri Dışında Çalışanlar	: 32

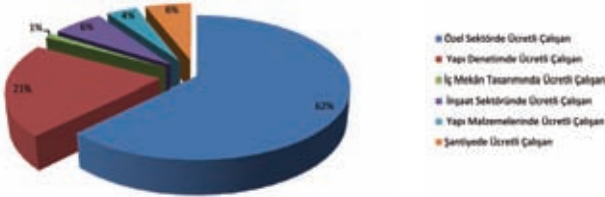

Ücretli Çalışan Üyeler	: 364
Özel Sektörde Ücretli Çalışan	: 227
Yapı Denetiminde Ücretli Çalışan	: 75
İç Mekân Tasarımında Ücretli Çalışan	: 4
İnşaat Sektöründe Ücretli Çalışan	: 23
Yapı Malzemelerinde Ücretli Çalışan	: 14
Şantiyede Ücretli Çalışan	: 21

Birbiri ardına açıklanan ekonomik kriz reçeteleri arasında inşaat sektöründe ve meslektaşlarımız arasında işsizlik hızla artmakta, çalışan meslektaşlarımız ise işten çıkartılma baskısıyla karşı karşıya kalmaktadır. Bu süreçte üyelerine destek vermek isteyen meslek odaları farklı çalışma ve araştırmalara yönelmişlerdir. Hazırlık çalışmaları kriz öncesi başlamış olan 7 - 8 Mart 2009 tarihinde gerçekleşen “Kamuda ve Özel Sektörde Ücretli Çalışan Mimarlar Kurultayı” in ana teması; “Mimarlığın Dönüşümü Ücretli Çalışan Mimar İstihdamı ve İşsizlik” olarak belirlenmiştir. Kurultayda atölye çalışması gerçekleştirilen önemli alt başlıklardan biride “Kriz, Mimar İstihdamı, İşsizlik ve Değişim” konusu olmuştur. Kurultayda yapılan çalışmalar ve sunulan öneriler Nisan ayında yapılan Olağanüstü Genel Kurul’a aktarılmış, çözümlere yönelik adımlar atmak için çalışmalar başlatılmıştır.

Ücretli ve işsiz mühendis, mimar ve şehir plancılarının çalışma yaşamını belirleyen ve etkileyen konuların tartışılması ve kararlar alınması amacıyla 14-15 Kasım 2009 tarihlerinde gerçekleşen TMMOB Ücretli ve İşsiz Mühendis, Mimar ve Şehir Plancıları Kurultayı'nın konuları arasında da “Kapitalizmin dünyadaki ekonomik krizi ve etkileri” ve “İşsizliğin ve güvencesizliğin mühendis, mimar ve şehir plancıları üzerinde etkileri” gibi alt başlıklar yer aldı. Tüm bu çalışmaların ve raporların derlenerek eylem planları oluşturulması, ücretli çalışan ve işsiz üyelerin örgütlenme çatısı altında krizi olabildiğince az zararla geçirmeleri için stratejiler belirlenmesi hedeflenmektedir.

Bu süreçte TMMOB İzmir İl Koordinasyon Kurulu, ücretli çalışan ve işsiz mühendis- mimarların özellikle kriz nedeniyle yaşadığı sorunları ortaya koymak ve çözüm önerileri geliştirmek adına bir komisyon kurmuştur. Şubemizin de iki temsilciyle katıldığı komisyon öncelikle üyelerin profilinin belirlenmesi ve birebir ilişki kurulması gerektiği inancıyla, üyelere küçük birer anket uygulanmasını önermiştir.

BÜRO TESCİL BELGESİ OLMAYAN	
1999 - 2003 YILLARI ARASI MEZUNLAR	<b>149 üye</b>
2004 YILI SONRASI MEZUNLAR	<b>145 üye</b>

Şubemizin telefon görüşmeleri yaparak 2009 yılı Şubat - Mart aylarında gerçekleştirmiş olduğu anket için hedef kitle olarak 2004 sonrası ve 1999-2003 yılları arasında mezun üyeler seçilmiştir. Bu aralığın seçilmesinin temel nedeni, özellikle 10 yıl ve üzeri mezunlarda büro açma veya şirket ortağı olma oranının çok yüksek olmasıdır.

Büro Tescil Belgesi sahibi olmayan ve 2004 yılı sonrası mezunu 145, 1999-2003 yılları arasında mezun olan ve Büro Tescil Belgesi olmayan 149 üye ile telefon görüşmesi yapılarak işsizlik oranı ve üyelerimizin çalışma koşulları tespit edilmeye çalışılmıştır.

Üyelere; öncelikle çalışıp çalışmadıkları sorulmuştur. 2004 yılı sonrası mezunlarında %32, 1999-2003 yılları arasında mezun olanlarda ise %23 oranında işsizlik tespit edilmiştir. Genel olarak son on yıl mezun olan üyeler arasındaki işsizlik oranı %28 gibi yüksek bir oran olarak saptanmıştır.

#### 1999 - 2003 YILLARI ARASI MEZUNLAR

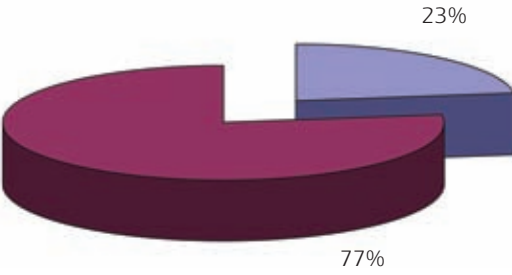

İşsizlik Oranı	
İşsiz	27 üye
Çalışan	92 üye

#### 2004 YILI SONRASI MEZUNLAR

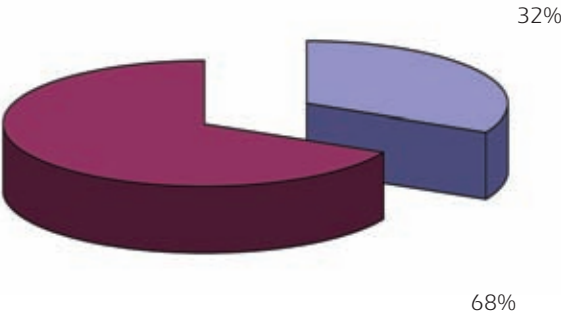

İşsizlik Oranı	
İşsiz	47 üye
Çalışan	98 üye

İşsiz olan üyelerimize neden işsiz oldukları sorulduğunda 2004 yılı sonrası mezunlarından işsiz olanların %66'sı kendi istekleri ile çalışmadıklarını belirtmiştir. Kendi isteği ile çalışmayan üyelerin pek çoğu iyi bir iş bulamadıklarından, ücretlerin düşük olduğundan, yeterli sosyal güvenlik koşullarının sağlanamadığından yakınmakta, yüksek lisans ve doktora eğitimlerine devam ederek öğrenim süresini uzatmakta ve iş yaşamına geç başlamayı tercih etmektedir. 1999-2003 yılları arası mezunlarında ise kendi isteği ile çalışmayan kişilerin oranı %44'tür. Bu kişilerin pek çoğu geçici olarak çalışmadıklarını, son işyerlerinden ayrılma nedenleri arasında kendi ofislerini açma isteği, ücretlerin kötü olması ya da çalıştıkları işyerlerinde ilerleme ve tasarım yapma imkânı bulamadıkları gibi gerekçeleri olduğunu açıklamıştır.

### 1999 - 2003 YILLARI ARASI MEZUNLAR

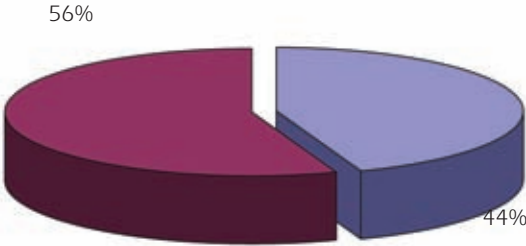

#### İşsizlerin Dağılımı

■ Kendi isteği ile çalışmayan	12 üye
■ İstekleri dışında	15 üye

### 2004 YILI SONRASI MEZUNLAR

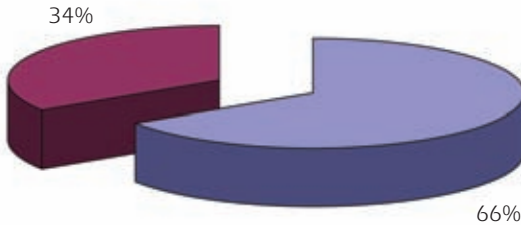

#### İşsizlerin Dağılımı

■ Kendi isteği ile çalışmayan	31 üye
■ İstekleri dışında	16 üye

Geçmişte Şubemiz, ücretli olarak çalışan üyelerimiz arasında sigortasız çalışma oranının yüksek olduğunu tespit etmiş ve üyelerimize sigortalı çalışmalarını konusunda uyarılarda bulunmuştur. Anket çalışmasında üyelerimiz arasında sigortasız çalışma oranının 2004 sonrası mezunlarda %4,4, 1999-2003 yılları arası mezunlarda ise %1 gibi düşük oranlarda olduğu, çalışma süresi uzadıkça üyelerimizin yasal hakları konusunda daha bilinçli hareket ettikleri tespit edilmiştir. Unutulmamalıdır ki özel bir kurumda ücretli olarak çalışan tüm mimarlar sigortalı oldukları sürece işveren karşısında yasal hakka sahip olacaktır.

#### 1999 - 2003 YILLARI ARASI MEZUNLAR

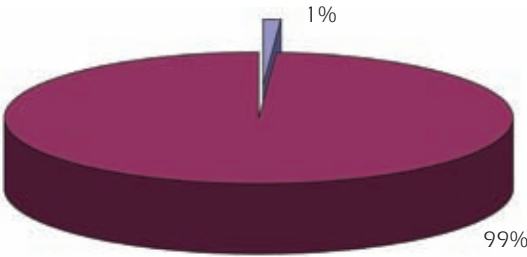

Sigorta Durumu	
Sigortasız çalışanlar	1 üye
Sigortalı çalışanlar	91 üye

#### 2004 YILI SONRASI MEZUNLAR

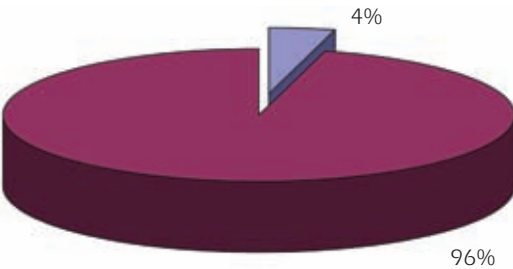

Sigorta Durumu	
Sigortasız çalışanlar	4 üye
Sigortalı çalışanlar	94 üye

Üyelerimizin yaşam standartlarına ilişkin önemli verilerden biri olan ücret miktarları hakkında bilgi almak için, hangi ücret aralığında maaş aldıkları sorulmuştur. Grafikte de görüldüğü gibi çalışma deneyimi arttıkça üyelerimizin ücret oranları yükselmektedir. 500-1000 TL aralığında ücret alan üyelerimizin oranı, 2004 yılı sonrası mezunlarda %12, 1999-2003 yılları arası mezunlarda ise %1 gibi nispeten düşük oranlardadır. Burada şunu belirtmek yararlı olacaktır bu ücret aralığında maaş alan üyelerimiz genellikle yapı denetim firmalarında çalışmaktadır. Ancak kriz nedeniyle ücretlerinin tamamını alamayan üyelerimizin sayısı son dönemde artmaktadır. Aynı anketi uygulamış olan İnşaat mühendisleri arasında son dönemde 500-1000 TL aralığında ücret alan mühendislerin sayısının hızla arttığı tespit edilmiştir.

#### 1999 - 2003 YILLARI ARASI MEZUNLAR

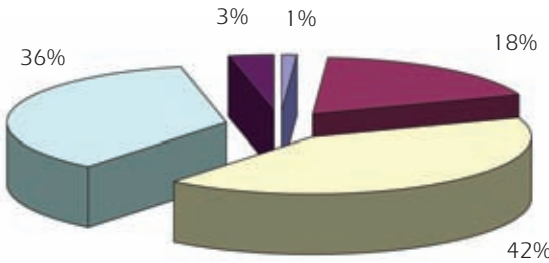

#### Ücret Dağılımı

500 - 1000 TL	1 üye
1000 - 1500 TL	17 üye
1500 - 2000 TL	38 üye
2000 TL ve üzeri	33 üye
Belirsiz	3 üye

#### 2004 YILI SONRASI MEZUNLAR

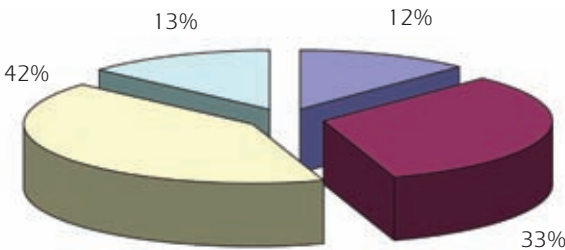

#### Ücret Dağılımı

500 - 1000 TL	12 üye
1000 - 1500 TL	32 üye
1500 - 2000 TL	41 üye
2000 TL ve üzeri	13 üye



“Hizmet Sözleşmeniz var mı?” ya da “İşveren ile bir sözleşme yaptınız mı?” çalışan üyelere sorduğumuz sorulardan bir diğeridir. Ankette 2004 yılı sonrası mezun üyelerimizin %55’inin, 1999-2003 yılları arasında mezun olan üyelerimizden de %40’ının herhangi bir sözleşme yapmaksızın çalıştıkları tespit edilmiştir. “Neden sözleşmeniz yok?” diye sorulduğunda üyelerimizin pek çoğunun sözleşmenin ne işe yarayacağı, nasıl yapılacağı ya da neleri içermesi gerektiği konusunda bilgi sahibi olmadıkları anlaşılmıştır. İşveren ile çalışan arasında, çalışanın haklarını ve çalışma koşullarını net olarak belirleyen bir sözleşmenin yapılması daha sonra doğacak anlaşmazlıkların çözümünde kolaylık sağlayacaktır. Şubemiz internet sayfasında “Ücretli Mimar Tip Sözleşmesi” belgesi yer almaktadır. Ücretli çalışan tüm üyelerimizin bu sözleşme örneğini inceleyerek, işverenleri ile karşılıklı imzalamalarını önermekteyiz.

#### 1999 - 2003 YILLARI ARASI MEZUNLAR

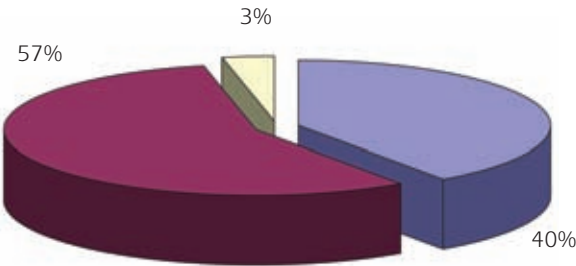

#### Hizmet Sözleşmesi Dağılımı

Sözleşmesi olan	37 üye
Sözleşmesi olmayan	52 üye
Bilmeyenler	3 üye

#### 2004 YILI SONRASI MEZUNLAR

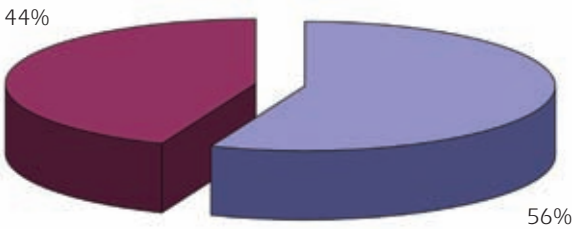

#### Hizmet Sözleşmesi Dağılımı

Sözleşmesi olan	55 üye
Sözleşmesi olmayan	43 üye

Krizin inşaat sektörünü etkilemesiyle birlikte özellikle son üç ay içerisinde işten çıkarılmalar artmıştır. İşten çıkartılan üyelerimizin genel olarak hukuksal haklarını bilmediği ya da mücadele süreçlerine ilişkin yeterli bilgi sahibi olmadığı yapılan telefon görüşmelerinin önemli sonuçlarındandır. Şöyle ki işten çıkartılmış olan üyelerimizin %80'i yasal hakları olduğu halde kıdem ve ihbar tazminatı gibi haklarından faydalanamamışlardır. 2004 yılı onrası mezunlarında bu oran %75, 1999-2003 yılları arasında mezunları arasında ise %73'tür. Üyelerimize bu haklarından faydalanabilmek için herhangi bir girişimde bulunup bulunmadıkları sorulduğunda "işverenle konuştum ama olumsuz yanıt aldım" cevabını vermekte, mahkemelerde yıllarca uğraşmak istemediklerini belirtmektedirler. Oysa mahkeme süreci yasada işçinin başvuru süresi 1 ay, yerel mahkemenin karar verme süresi 2 ay ve Yargıtay aşaması da 1 ay olarak tespit edilmiştir. Hukuksal haklar ve yasal süreç konusunda üyelerimiz Şubemiz hukuk danışmanı Güney Dinç'ten randevu alarak ayrıntılı bilgi edinebilirler.

#### 1999 - 2003 YILLARI ARASI MEZUNLAR

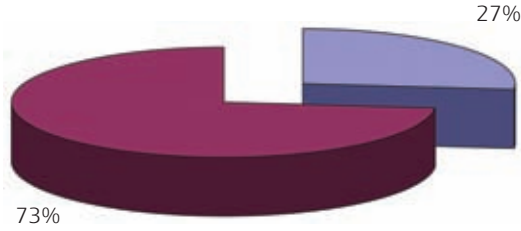

#### Kıdem ve İhbar Tazminatı Alabilme Durumu

Almış olan	4 üye
Alamayanlar	11 üye

#### 2004 YILI SONRASI MEZUNLAR

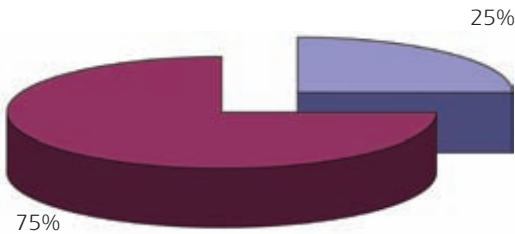

#### Kıdem ve İhbar Tazminatı Alabilme Durumu

Almış olan	4 üye
Alamayanlar	12 üye

Anketin ilk verilerine dayanılarak ücretli çalışan üyelerimizin hukuksal haklarına ilişkin bilgilerin aktarıldığı , ekonomik kriz, krizin mühendis ve mimar ve mühendisler üzerindeki etkilerine ilişkin bilgilerin aktarıldığı bir etkinlik organize edilmiştir. Tepekule Kongre ve Sergi Merkezi'nde TMMOB İl Koordinasyon Kurulu çalışmaları kapsamında gerçekleşen etkinlikte; Prof. Dr. Yüksel Akkaya ekonomik kriz, kriz süresince ve sonrasında çalışanları bekleyen sorunlar hakkında görüşlerini dile getirmiştir. Avukat İbrahim Bahçivanlar ise çalışanların hukuksal haklarına değinmiş, işten çıkarma sürecinde ne tür yasal haklara sahip oldukları konusunda bilgiler vermiştir. Etkinliğin soru - cevap bölümünde katılımcılar özellikle işverenle yaşadıkları sorunları dile getirmiş, bu sorunların yasal çerçevede nasıl çözümlenebileceğine ilişkin bilgiler almıştır.

Şubemiz anket verilerini de değerlendirerek 24-25 Ekim 2009 tarihlerinde Kuşadası Korumar Otel'de Ücretli Çalışan Mimarlar Danışma Kurulu'nu düzenlemiştir. 91 ücretli çalışan mimarın katıldığı çalıştay Prof. Dr. Murat Günaydın ve Prof. Dr. Gönül Balkır yürütmüştür. Anketin sonuçlarından biri olan hukuki konulardaki bilgi eksikliği göz önüne alınarak çalıştay, Prof. Dr. Gönül Balkır'ın "Ücretli Çalışan Mimarların Hukuki Yapısı ve Sorunları" konulu sunumu ile başlamıştır. Gönül Balkır öncelikle makro ölçekte yaşanan sorunlara ve sonrasında bireysel olarak yaşanan iş güvenliği konularının hukuki yapısına değindi. Var olan ekonomik sistem ve bunun aracı olan hukuk sisteminin işleyişinden söz eden Balkır, bu düzen içerisinde her şeyin metalaştırıldığını aktardı. Balkır'ın sunuşunda değindiği makro ölçekteki son konu ise emeklilerin yetersiz maaşları sebebiyle tekrar iş yaşamına geri dönemeye çalışmaları ve bu durumun işsizlik oranını artırmasıydı. Ücretli çalışan mimarların yasal haklarına ilişkin yeterli bilgi sahibi olmadıklarını vurgulayan Balkır, kısaca ücretli çalışanların hukuki haklarını özetledi. Balkır, hukuki olarak mimarların ücretli çalışma statüleri ve bu statülerin çalışma koşulları hakkında ayrıntılı bilgi vererek ve katılımcıların sorularını yanıtlayarak sunumunu bitirdi.

Atölye çalışmaları şeklinde yürütülen ve ücretli çalışan mimarların sorunlarının ortaya konulmasını hedefleyen 2. oturum sonunda 89 farklı sorun tespit edilmiştir. Çalıştayın ikinci günü, bir önceki gün belirlenen 89 sorunun Murat Günaydın ve Gönül Balkır tarafından değerlendirilmesi ile başlamıştır. Sorunlar tek tek ele alınarak katılımcılar ile birlikte tartışılmıştır. Yapılan değerlendirmelerin ardından gerçekleşen atölye çalışmasında gruplar kendi seçtikleri sorunlara çözüm önerileri sunmuştur.

Yapılan çalıştayın sonuçları "Ücretli Çalışan Mimarlar Danışma Kurulu Çalıştay Değerlendirme Raporu" adında bir kitapçık olarak yayımlanmıştır.



## **BÖLÜM 11**

### **MİMARLIĞIN VE MİMARLAR ODASI'NIN KAMUOYUNA TANITILMASI**



## MİMARLIĞIN VE MİMARLAR ODASI'NIN KAMUOYUNA TANITILMASI



Mimarlığın ve Mimarlar Odası'nın kamuoyuna tanıtılması bağlamında yapılan çalışmalar, 2008-2010 döneminde de kesintisiz olarak devam etmiştir.

Mimarlık Haftası Etkinlikleri 2008 kapsamında düzenlenen "kentle karşılaşma-lar" temalı fotoğraf yarışması ve yine Mimarlık Haftası bünyesinde 2009 yılında açılan "kentli olmak" temalı kısa film yarışması ile "kentin oylumları: kente açılan kapılar, pencereler, ..." temalı fotomaraton mimarlığın kamuoyuna yarışmalar aracılığı ile tanıtılması çalışmalarında yer almıştır. Ayrıca yapılan çalışmaların herkese ulaşması amacıyla çeşitli gazetelere ilan verilmiştir.

Mimarlığın tanıtılması çalışmalarından kamuoyuna en kolay erişebilir olanlarından biri de hiç şüphesiz sergilerdir. Bu bağlamda 2008 yılında Ulusal Mimarlık Sergisi, Viyana Chicago Metropol ve Mimarlık Sergisi, "kentle karşılaşma-lar" temasıyla düzenlenen fotoğraf yarışmasının sergisi ve TH&Dil Mimarlık Sergisi kamuoyuna sunulan sergiler arasındadır. 2009 yılında ise Şubemiz tarafından iki sergi ve sergi broşürü hazırlanarak kamuoyuna çeşitli etkinliklerde sunulmuştur. Emel Kayın küratörlüğünde hazırlanan "Güngör Kaftancı Mimarlığı: Modern Mimarlığın Yarım Yüzyıllık Serüvenine Tanıklık" Sergisi ile Yasemin Sayar, Hümeyra Birol Akkurt ve Feyzal Özkaban Avcı küratörlüğünde hazırlanan "İzmir Cumhuriyet Dönemi Mimarlık Mirası" Sergisi bu bağlamda



hazırlanmış ve büyük ilgi görmüştür. Bu iki serginin yanı sıra 2009 yılında “Bruno Taut: Renkli Yapıların Ustası”, “Le Corbusier İzmir’de: Geleceğin Kenti için Bir Plan Önerisi”, Öğrenci Projeleri, Ufuk ve Clarissa Ersoy küratörlüğünde hazırlanan “İnşaat Zamanı / Zamanı İnşa Etmek”, Erdem Yıldırım Fotoğraf Sergisi, Burak Besen Fotoğraf Sergisi: Mimari Yapı ve İnsan Formu ve Fotomaraton Yarışması Sergisi kamuoyu ile buluşmuştur.

2009 yılı Mimarlık Haftası süresince Alsancağ’ta infobox kurulmuş ve bir hafta boyunca halkımızın mimarlık hakkında bilgi edinmesi sağlanmıştır. 37. çalışma döneminde elde edilen ve kamuoyu tarafından beğeni ile karşılanan “Neden Mimar, Nasıl Mimarlık?” tanıtım broşürü İzmir’de elde edilen yeni mimari kazanımlarla birlikte revize edilerek halkımıza infobox aracılığıyla da ulaştırılmıştır. Bunun yanı sıra çeşitli etkinlik ve tanıtımlarda halkımıza iletilen broşür, özellikle üniversite sınavı öncesi lise öğrencilerine iletilmiştir. Üniversite sınavı öncesi okulların düzenlemiş olduğu meslek tanıtım toplantılarına katılım sağlanarak yeni neslin mimarlık hakkında bilinçlenmesi sağlanmış, kimi zaman da Şubemizin toplantı salonunda mimarlığı ve Mimarlar Odası’nı tanıtıcı seminerler verilmiştir.

**Mimarlık Haftası'09**  
5 6 7 8 9 10 11 EKİM 09  
ATATÜRK KÜLTÜR MERKEZİ / KÜLLÜK

**KÜRESEL KRİZ KARŞISINDA MİMARLARIN GÜCÜ**

**05 Ekim**  
11:00-12:00 Arçelik Konferans Salonu  
12:00-13:00 Mimarlık Haftası Tanıtım Programı  
13:00-14:00 Mimarlık Haftası Tanıtım Programı

**06 Ekim**  
11:00-12:00 Mimarlık Haftası Tanıtım Programı  
12:00-13:00 Mimarlık Haftası Tanıtım Programı  
13:00-14:00 Mimarlık Haftası Tanıtım Programı

**07 Ekim**  
11:00-12:00 Mimarlık Haftası Tanıtım Programı  
12:00-13:00 Mimarlık Haftası Tanıtım Programı  
13:00-14:00 Mimarlık Haftası Tanıtım Programı

**08 Ekim**  
11:00-12:00 Mimarlık Haftası Tanıtım Programı  
12:00-13:00 Mimarlık Haftası Tanıtım Programı  
13:00-14:00 Mimarlık Haftası Tanıtım Programı

**09 Ekim**  
11:00-12:00 Mimarlık Haftası Tanıtım Programı  
12:00-13:00 Mimarlık Haftası Tanıtım Programı  
13:00-14:00 Mimarlık Haftası Tanıtım Programı

**10 Ekim**  
11:00-12:00 Mimarlık Haftası Tanıtım Programı  
12:00-13:00 Mimarlık Haftası Tanıtım Programı  
13:00-14:00 Mimarlık Haftası Tanıtım Programı

**11 Ekim**  
11:00-12:00 Mimarlık Haftası Tanıtım Programı  
12:00-13:00 Mimarlık Haftası Tanıtım Programı  
13:00-14:00 Mimarlık Haftası Tanıtım Programı

**Mimarlık Haftası 2008 Fotoğraf Yarışması: "Kentli Karşılaşma-lar"**

Mimarlık Odası İzmir Şubesi tarafından düzenlenen 2008 Mimarlık Haftası etkinlikleri, 13-19 Eylül 2008 tarihleri arasında gerçekleştirilmiştir. Bu kapsamda düzenlenen fotoğraf yarışması ise "Kentli Karşılaşma-lar" adıyla düzenlenmiştir.

Kentlinin her dönemi benzersizdir ve her an, her zaman, her koşulda kendine özgü bir kimlik kazanır. Kentlinin her dönemi benzersizdir ve her an, her zaman, her koşulda kendine özgü bir kimlik kazanır. Kentlinin her dönemi benzersizdir ve her an, her zaman, her koşulda kendine özgü bir kimlik kazanır.

**Sosyal Kurul:** Mimarlar Odası İzmir Şubesi  
**Müjdat Özdemir**  
**Yürürlük Kurulu:** Mimarlar Odası İzmir Şubesi  
**Yürürlük Kurulu:** Mimarlar Odası İzmir Şubesi  
**Yürürlük Kurulu:** Mimarlar Odası İzmir Şubesi

**Sosyal Kurul:** Mimarlar Odası İzmir Şubesi  
**Müjdat Özdemir**  
**Yürürlük Kurulu:** Mimarlar Odası İzmir Şubesi  
**Yürürlük Kurulu:** Mimarlar Odası İzmir Şubesi

**Sosyal Kurul:** Mimarlar Odası İzmir Şubesi  
**Müjdat Özdemir**  
**Yürürlük Kurulu:** Mimarlar Odası İzmir Şubesi  
**Yürürlük Kurulu:** Mimarlar Odası İzmir Şubesi

**FotoMARATON**  
12 Eylül Cumartesi Saat 10.00-11.00

Mimarlık Odası İzmir Şubesi tarafından düzenlenen 2008 Mimarlık Haftası etkinlikleri, 13-19 Eylül 2008 tarihleri arasında gerçekleştirilmiştir. Bu kapsamda düzenlenen fotoğraf yarışması ise "Kentli Karşılaşma-lar" adıyla düzenlenmiştir.

**Sosyal Kurul:** Mimarlar Odası İzmir Şubesi  
**Müjdat Özdemir**  
**Yürürlük Kurulu:** Mimarlar Odası İzmir Şubesi  
**Yürürlük Kurulu:** Mimarlar Odası İzmir Şubesi

**Sosyal Kurul:** Mimarlar Odası İzmir Şubesi  
**Müjdat Özdemir**  
**Yürürlük Kurulu:** Mimarlar Odası İzmir Şubesi  
**Yürürlük Kurulu:** Mimarlar Odası İzmir Şubesi

**Mimarlık Haftası'09**  
KISA FİLM YARIŞMASI

**gentli olmak**

Mimarlık Odası İzmir Şubesi tarafından düzenlenen 2008 Mimarlık Haftası etkinlikleri, 13-19 Eylül 2008 tarihleri arasında gerçekleştirilmiştir. Bu kapsamda düzenlenen kısa film yarışması ise "gentli olmak" adıyla düzenlenmiştir.

**Sosyal Kurul:** Mimarlar Odası İzmir Şubesi  
**Müjdat Özdemir**  
**Yürürlük Kurulu:** Mimarlar Odası İzmir Şubesi  
**Yürürlük Kurulu:** Mimarlar Odası İzmir Şubesi



## SERGİ

## Güngör Kaftancı Mimarlığı Sergisi: Modern Mimarlığın Yarım Yüzyıllık Serüvenine Tanıklık

**Küratör:** Emel Kayın  
**Koordinatörler:** Zübeyda Özkan -  
 Tuba Çakıroğlu  
**Metinler:** Emel Kayın

**Grafik Tasarım:** Güler Özsakarya Ertan  
**Araştırma Asistanı:** Naciye Çıracı  
**Düzenleyen:** Mimarlar Odası İzmir Şubesi



Mimarlık eğitimi, mimarlığın ve kentlerin modern çizgisinin evrilerek dönüştüğü 20. yüzyılın ortalarında, İstanbul Teknik Üniversitesi gibi gelişmelerin merkezinde olan bir kurumda gerçekleştirilen; ardından da çalışmalarını İzmir'de sürdüren Güngör Kaftancı, meslek hayatını, modern mimarlığın Türkiye'deki yarım yüzyıllık serüveninin tanığı, katılımcısı ve izleyicisi olarak geçirmiştir. 1930'lardan başlayarak ülkedeki ilk örneklerini veren ve 1950'lerde de Uluslararası Stil olarak varlığını somutlaştıran Modernizm, Güngör Kaftancı'nın gönülden benimsediği ve meslek hayatı boyunca sadık kaldığı bir yaklaşımı oluşturmuştur. Bu süreç mimar açısından, tasarım boyutunda taklitçi olmamaya çalışarak "evrensel" ve biçimci olmamaya çalışarak "yerel" ile ilişkilenebilir. Bu süreç mimar açısından, tasarım boyutunda taklitçi olmamaya çalışarak "evrensel" ve biçimci olmamaya çalışarak "yerel" ile ilişkilenebilir. Bu süreç mimar açısından, tasarım boyutunda taklitçi olmamaya çalışarak "evrensel" ve biçimci olmamaya çalışarak "yerel" ile ilişkilenebilir.





Güngör Kaftancı'nın meslek hayatını, modern mimarlığın son yarım yüzyıllık serüveni- ne yönelik bir tanıklık olarak da nitelemek mümkündür.

"Güngör Kaftancı Mimarlığı: Modern Mimarlığın Yarım Yüzyıllık Serüvenine Tanıklık" sergisi, Güngör Kaftancı'nın yapıtlarını ve mimarlığa bakışını ortaya koyarken; 1940'lar sonu, 1950'ler başı İstanbul kenti ve İstanbul Teknik Üniversitesi ortamından, ülkenin sosyo-ekonomik, politik, kültürel gelişmeleri paralelinde dönüşen İzmir'in farklı dö- nemleri ve bugününe uzanan çeşitli izlenimleri yansıtmaya da çalışmıştır.



## SERGI

# İzmir'de Cumhuriyet Dönemi Mimarlık Mirası Sergisi Unutmak ve Yitirmek, Fark Etmek ve Sahip Çıkmak

**Küratörler:** Yasemin Sayar,  
Hümevra Birol Akkurt,  
Feyzal Özkaban Avcı

**Koordinatör:** Zübeyda Özkan

**Grafik Tasarım:** Güler Özsakarya Ertan

**Düzenleyen:** Mimarlar Odası İzmir Şubesi



Yüzyıl dönümü ile birlikte, 20.yüzyılın entelektüel, sosyal, teknolojik ve sanatsal gelişimine tanıklık eden yakın tarihli kültürel mirasın koruma, onarım ve yeniden kullanım sorunlarının yerel ve evrensel boyutlarda tartışmaya açılmasıyla, "korunması gereken bir kültür varlığı olarak 20.Yüzyıl Mimarlığı" kavramı, mimarlık gündeminin ana tartışma eksenlerinden birini oluşturmuştur. Türkiye'de ise bu konudaki çalışmalar, ülkemizin 20.yüzyıl kentsel ve mimari birikiminin büyük bölümünün Cumhuriyet dönemi içinde oluşturulmuş olması nedeniyle "Cumhuriyet Dönemi Mimarlık Mirası" tanımı çerçevesinde gerçekleştirilmektedir. Bilimsel kurumların çalışmalarının yanı sıra Mimarlar Odası'nın akademik tartışmaları beslemek ve daha da önemlisi "kültür mirası" kavramının dönüşen boyutunu topluma kavratmak amacıyla yürüttüğü "Cumhuriyet Dönemi Mimarlık Mirasının Belgelenmesi, Korunması ve Değerlendirilmesi Projesi" bu bağlamda bir kamuoyu oluşturulması sürecini başlatmıştır. Ancak kentlerin hızla dönüşüm geçirdiği günümüzde en hızlı yok olan ya da biçim değiştiren yapı stokunu da Cumhuriyet dönemi mimarlık mirasının



oluşturduğu göz ardı edilmemesi gereken bir durumdur. Kentlerimizde bu döneme ait mimari birikimin, bir bölümü kullanıcılarının bilinçsiz müdahaleleriyle tahrip edilmiş, bir bölümü kentsel ranta direnemeyerek yok edilmiş, kalan bölümü ise yok olma tehdidi altında varlığını sürdürmektedir. Bu çerçevede İzmir kenti ele alındığında, kentin Cumhuriyetten günümüze geçirdiği mekânsal dönüşümün benzer bir tablo ortaya koyduğu görülmektedir. Erken Cumhuriyet Dönemi Mimarlık ürünlerinin kentimizdeki izlerini okutmaya amaçlayan bu sergi, 1920-1970 dönemine odaklanmaktadır.

Cumhuriyet dönemi mimarlık mirasının korunması, yaşatılması ve değerlendirilmesi konusunda bir farkındalık oluşturmayı amaçlayan bu sergi, İzmir kent kimliğinin önemli bir parçası olan modern mimarlık ürünlerine “sahip çıkılması”na yönelik bir çağrı niteliğindedir.



## TANITIM BROŞÜRÜ

### Neden Mimar? Nasıl Mimarlık?

37. çalışma döneminde elde edilen ve kamuoyu tarafından beğeni ile karşılanan “Neden Mimar, Nasıl Mimarlık?” tanıtım broşürü İzmir’de elde edilen yeni mimari kazanımlarla birlikte revize edilerek halkımıza ulaştırılmıştır.

#### **Neden Bir Mimar ile Çalışmalısınız?**

Küçük ya da büyük her yeni proje veya yeniden düzenleme projesinde MİMAR ile çalışmak, işverene isteklerini gerçekleştirmek üzere yaratıcı düşünce gücünü; bir projeyi gerçekleştirme sürecinde maddi kaynakların verimli şekilde kullanılmasını ve sürecin her aşamasının yetkin bir meslek adamının kontrolü altında yürütüleceğini bilmenin sağladığı güven duygusunu kazandırır.

Kaliteli bir yaşam için çağdaş, nitelikli ve güvenli bir çevrenin gelişmesinde MİMAR’ın rolü önemlidir.

Yeni mekanlara gereksinim duyuyorsanız veya mevcut mekanlarınızda değişiklik yapmak istiyorsanız öncelikle bir MİMAR ile çalışmalısınız.

#### **Mimarlık Hizmetleri;**

- Hazırlık ve ön etüd çalışmaları,
- Tasarlama, tasarım koordinasyonu,
- Uygulama denetimi ve/veya inşaat yönetimi,
- İhale ve/veya yüklenici ve imalatçılarla anlaşma yapılmasında işverene danışmanlık,
- Tamamlama ile kabul-teslim alma, kesin hesap çalışmalarında işverene destek aşamalarını kapsayan bir bütündür. Bu bütünlük içinde mimarlık hizmetleri, birbirini takip eden, bütünleyen iş aşamalarına göre tanımlanmıştır.

Yeni inşa edilecek yapılar için tasarım ve uygulama, eski yapılar için tadilat/yeniden düzenleme; eski eserlerin restorasyonu, yaşama-çalışma-dinlenme mekanlarının iç düzenlemesi ve mobilya tasarımı, çeşitli ölçeklerde çevre düzenlemeleri, kentsel tasarım çalışmaları mimarlığın ilgi alanıdır.

Ayrıca;

Bir yapının gerçekleştirilmesinde MİMAR’ın asli görevi olmayan, ancak işveren tarafından istenildiğinde, eğitimi ve mesleki bilgisi ile MİMAR’ın en iyi şekilde verebileceği





**Kullanışlı**  
En küçük mekan bile kullanışlı ve yaratıcı çözümlere gereksinim duyar. İyi planlanmış, donatılmış mekanlar yaşam kalitenizi yükseltir. Çağdaş ve konforlu yapılar, mekanlar size huzurlu ve verimli bir yaşam ortamı sunar.

**Sağlam**  
Yapının sağlamlığı, güvenliği, öncelikle doğru mimari tasarım ve taşıyıcı sistem tasarımı ile olmaktadır.

**Estetik**  
Bir yapının kullanışlılığının ve sağlamlığının yanı sıra, çevresiyile uyumlu, içi ve dışıyla sizin isteklerinize, çağdaş mimari estetik değerlerine uygun, kullanıcı-sında ve onu görenlerde olumlu izlenimler bırakan sağlıklı iletişimin bir sonucudur.

**Ekonomik**  
MİMAR, yapının tüm aşamalarındaki imalatları detaylandırarak ve planlayarak, doğru malzeme ve işçilik ile yapılmasını sağlar, yapım hatalarından doğacak para ve zaman kaybını en aza indirir, ekonomik ve uygun çözümleri size önerir.



**Mimarlık Salt Yapıdan Daha Fazla Bir Anlam Taşır.**  
MİMARIN POTANSİYEL VE GÜVENLİLİK ROLÜ BÜYÜKTÜR.

**Mimarınza Şüpheleri Sorabilirsiniz...**

- Mimar, yapının en güvenli şekilde yapılmasını sağlar.
- Mimar, yapının en sağlam şekilde yapılmasını sağlar.
- Mimar, yapının en estetik şekilde yapılmasını sağlar.
- Mimar, yapının en ekonomik şekilde yapılmasını sağlar.
- Mimar, yapının en hızlı şekilde yapılmasını sağlar.
- Mimar, yapının en kaliteli şekilde yapılmasını sağlar.
- Mimar, yapının en güvenli şekilde yapılmasını sağlar.
- Mimar, yapının en sağlam şekilde yapılmasını sağlar.
- Mimar, yapının en estetik şekilde yapılmasını sağlar.
- Mimar, yapının en ekonomik şekilde yapılmasını sağlar.
- Mimar, yapının en hızlı şekilde yapılmasını sağlar.
- Mimar, yapının en kaliteli şekilde yapılmasını sağlar.



bir diz hizmeti de şöyle sıralayabiliriz: Yer seçimi çalışmaları yapmak, Program hazırlığına katılmak, Arazi geliştirme çalışmaları yapmak, Yapılabilirlik (fizibilite) çalışmaları sunmak, Sunum, tanıtım ve pazarlama ile ilgili projeleri ve görselleştirmeleri hazırlamak, tanıtım çalışmalarına, toplantılara katılmak, Özel açıklama raporları ve başvuru dosyaları hazırlamak, Özel araştırma ve çalışmalar yapmak, Yapı bakım şartnameleri ve anlaşmaları hazırlamak...

**Kullanışlı**

En küçük mekan bile kullanışlı ve yaratıcı çözümlere gereksinim duyar. İyi planlanmış, donatılmış mekanlar yaşam kalitenizi yükseltir. Çağdaş ve konforlu yapılar, mekanlar size huzurlu ve verimli bir yaşam ortamı sunar.

**Sağlam**

Yapının sağlamlığı, güvenliği, öncelikle doğru mimari tasarım ve taşıyıcı sistem tasarımı ile olmaktadır.

**Estetik**

Bir yapının kullanışlılığının ve sağlamlığının yanı sıra, çevresiyile uyumlu, içi ve dışıyla sizin isteklerinize, çağdaş mimari estetik değerlerine uygun, kullanıcı-sında ve onu görenlerde olumlu izlenimler bırakan sağlıklı iletişimin bir sonucudur.

**Ekonomik**

MİMAR, yapının tüm aşamalarındaki imalatları detaylandırarak ve planlayarak, doğru malzeme ve işçilik ile yapılmasını sağlar, yapım hatalarından doğacak para ve zaman kaybını en aza indirir, ekonomik ve uygun çözümleri size önerir.



**İyi yapı, Neden Bir Mimar ile Çalışmalısın?**

İyi bir yapı, iyi bir mimar ile yapılır. İyi bir mimar, iyi bir yapıyı yapar. İyi bir yapı, iyi bir yaşam ortamı sunar. İyi bir yaşam ortamı, iyi bir yaşam kalitenizi yükseltir. İyi bir yaşam kalitenizi yükseltmek için iyi bir mimar ile çalışmalısınız.



**Mimarlık Hizmetleri:**

KALİTELİ BİR YAPIM İÇİN ÇAĞDAŞ NİTELİKLİ VE GÜVENLİ BİR ÇEVREYİ GELİŞTİRMEK İÇİN MİMARIN ROLÜ ÖNEMLİDİR.

Mimarlık hizmetleri, yapıya ve çevreye uyumlu, kaliteli ve güvenli yapılar yapılmasını sağlar. Mimarlık hizmetleri, yapıya ve çevreye uyumlu, kaliteli ve güvenli yapılar yapılmasını sağlar.



**Ayrıca:**

MİMAR, yapının tüm aşamalarındaki imalatları detaylandırarak ve planlayarak, doğru malzeme ve işçilik ile yapılmasını sağlar, yapım hatalarından doğacak para ve zaman kaybını en aza indirir, ekonomik ve uygun çözümleri size önerir.



## **BÖLÜM 12**

### **2008 - 2009 YILLARINDA ŞUBEMİZİN ÜYE BİLGİLERİ**

- Yeni Kayıt Olanlar
- Nakil Gelenler
- Nakil Gidenler
- Kaydı Silinenler



## 2008 Yılında Kayıt Yaptıran Üyelerimiz

Sicil No	Ad - Soyad		
35166	Ural Yücel	37616	Yasemen Karakozak
35167	Ersin Gelgi	37663	Nihal Yılmaz Karahan
35168	Begüm Becerik	37617	Hasan Volkan Öner
35169	Ziya Sungur	37618	Murat Aydın
35170	Özer Sedat Özerdekli	37619	Sema Duyar
35171	Elvan Kamarlı Ural	37620	Öget Nevin Cöcen
35172	Sevgi Baş	36961	Özge Çekiç
35173	Erkin Oskay	37621	Burcu Soysal
35174	Koray Koçak	37622	Emre Öztürk
35175	Hakan Aytekin	37623	Selahattin Doğan
35180	Kübra Akkoyunlu	37624	Ali Ceyhun Üre
35181	Gözde Kocagil	37625	Seda Evin
35182	Cenk Miri	37470	Berivan Borak
35183	Serkan Bakırcı	38022	Vural Zengin
35184	Ümmühan Palaoğlu	38023	Ufuk Ege
35185	Doğay Korkmaz	38024	Serdar Seçkin Altındaş
35186	Zeynep Ekinci	38025	Ayşe Demir
35188	Bengi Maraşlıoğlu	38026	Umut Başbuğ
35189	Fatih Tunç	38027	Hasip Sabri Aksoy
35190	Andaç Kurt	38028	Ümran Oğul
35191	Adem Çuha	38029	Özlem Saracalıoğlu
35192	Pınar Ağsakallı	38030	Aslı Uzunkaya
36637	Duygu Karasakaloğlu	38031	Rasim Öpöz
36910	Ceren Görüldü	38032	Özgü Karatekin
35193	Şebnem Karamanlıoğlu	38033	Sevgi Özen
35194	Selma Uslusoy	38034	Pınar Kılıç
35195	Uluç Pakben	38035	Melih Öztürk
35196	Devrim Güler	38160	Zuhal Tekir
35197	Seftil Turan	38036	Begüm Görgün
35198	Levent Altunkaynak	38037	Enes Tamtürk
35199	Rüstem Levent Kalafat	38038	Özlem Alaçam
35200	Eda Zaparta	38039	Seray Bulut Ünsal
37607	Cafer Tayyar Sayın	38041	Duygu Bülbül
37608	Seda Güvenç	38043	Damla Aslan
37609	Murat Çevikayak	38044	Gökçe Erinç
37610	Şeref Topkaya	38045	Anıl Burhanoğlu
37611	Yelda Ayhan		
37612	Ferdi Cengiz		
37613	Deniz İnal		
37614	Ali Kılınç		
37615	Ece Güney		

## 2009 Yılında Kayıt Yaptıran Üyelerimiz

38047	Gamze Saygı	38645	Selçuk Balkan
38048	Nazlı Bayramoğlu	38649	Burçin Mızrak
38049	Özer Yoldaş	38686	Ali Kara
38050	Tuğçe Şık	38692	Hüsnü Emre Kılıç
35541	Sercan Pehlivanlar	38694	Özge Özdemir
36698	Açelya K.Karaca	38730	Cemile Sinem Bolat
36900	Eda Tuna	38742	Pınar Bavik
36981	Nejat Koçanoğulları	38758	Eyüp Erkul
36990	Gülhan Özmen	38806	Nuray Derin Kam
37507	Aydan Fidancı Bildicın	38813	Ümit Çiğdem
37508	Gözde Susam	38815	Yiğithan Ertok
37561	Murat Ceylan	38821	Serap Alkan
37570	Didem Kaygısız	38841	Hüseyin Çağlar
38054	Mustafa Ekici	38846	Hüseyin Topal
38308	Elif Türe	38850	Dilara Yöndem
38349	Mustafa Karasakal	38858	Bengü Erdoğan
38351	İsmail Gürkan	38890	Emrah Akpınar
38352	Züleyha Kocabaş	38921	Ceylan Çakın
38375	Ayça Özyer	39018	Tuğçe Ertan
38377	Öznur Acar	39020	Nazlı Deniz Ozan
38420	Hüseyin Solmaz	39022	Mevhibe Zuhul Kırıl
38459	Dilek Dundar Zengin	39026	Gözde Doğramacılar
38462	Mehmet Azmi Paker	39038	Sinan Sak
38494	Metin Büyükkestelli	39040	Yetkin Yunusoğlu
38522	Ahmet Akçay	39043	Funda Baltacı
38526	Aydın Güneş	39049	Hace Özlem Demirtepe
38539	Burcu Özbaş	39054	Gamze Fahriye Eraybat
38543	Özlem Sezer Gülcemal	39073	Orhan Bilecen
38566	Duygu Taşçı	39075	Ahmet Şen
38610	Melahat Atılğan	39110	Buğra Cimete
38641	Sevil Aslan	39113	Bahar Barlaz
38642	Özge Günderen	39129	Mehtapnur Bayrak
38643	Arzu Olğun	39134	Emine Ceylan
38644	Özenç Özdere		

39136	Emrah Yılmaz	39415	Ali Karabacak
39137	Fatma Erdem	39420	Çağlayan Deniz Kaplan
39138	Nilüfer Dinçer	39430	Serkan Doğan
39143	Eral Kuyumcu	39432	Barış Kaynar
39147	Fatih Kurt	39465	Duygu Devrim
39148	Harun Yücel Çimen	39475	Salih Soysal
39174	Yasemin Oksel		
39195	Cevat Bekiroğlu		
39199	Mehmet Toklaç		
39202	İpek Hakcıl		
39203	Gözde Değer		
39205	Aysim Börekcioğlu		
39206	Yunus Demirtunç		
39209	Öznur Uçar		
39230	Ayşe Eftelioğlu		
39244	Sedat Dulkadiroğlu		
39263	Barış Toprak		
39264	Seçil Mine Yüksel		
39299	Necibe Nur Sevgi		
39311	Levent Gölgeçen		
39313	Yüksel Taner Akyüz		
39314	Elif Konur		
39316	Pelin Kimsesiz		
39317	Bilge Yurderi		
39327	Güneş Uçkan		
39330	Anıl Bayburtluoğlu		
39338	Aytaç Day		
39350	Talat Çelebi		
39361	Onur Deniz Aygün		
39362	Anıl Tutar		
39369	Çiğdem Furtuna		
39390	Ayşegül Duran		
39395	Sümeyye Yücel		



### 2008 Yılında Nakil Gelen Üyelerimiz

24993	Emel Yazlık	02.01.2008	Denizli
5677	Mehmet Yavuz Gürtunca	03.01.2008	Muğla
4987	İrfan Erdem	15.01.2008	Ankara
19602	Süha Gürler	15.01.2008	Ankara
7702	Nebahat Kösemen	15.01.2008	Ankara
29670	Ayşe Akın	18.01.2008	Bursa
11057	Ahmet Atilla Baskın	29.01.2008	Ankara
5665	M.Arif Çeler Durallı	08.02.2008	Konya
10569	Erol Gürol	08.02.2008	Konya
35357	İnanç Atay	18.03.2008	Balıkesir
29565	Gülşan Yılmaz	19.03.2008	Konya
37370	Haldun Keçecigil	02.04.2008	İstanbul
29864	Gökççek Savaşır	08.04.2008	Ankara
25067	Galip Kara	25.04.2008	Konya
32801	Seda Argüz	16.05.2008	İstanbul
21750	Salih Sert	18.06.2008	Diyarbakır
34659	Onur Durmuş	18.06.2008	İstanbul
37412	Fulya Aslan	24.06.2008	İstanbul
35554	Mediha Özlem Bağcı	08.07.2008	Ankara
35353	Feyza Kun	09.07.2008	Balıkesir
37663	Nihal Yılmaz Karaman	18.07.2008	İstanbul
11858	Erdoğan Bayram	21.07.2008	Antalya
12995	Ahmet Hamdi Yılmaz	24.08.2008	İstanbul
36910	Ceren Görüldü	31.07.2008	Eskişehir
34203	Pınar Kutluay	14.08.2008	Ankara
36152	Fusun Selçuk	18.09.2008	İstanbul
36637	Duygu Karasahaloğlu	24.09.2008	Antalya
13645	Taner Erdoğan	22.10.2008	Muğla
11216	Levent Biltekin	08.10.2008	Muğla
27856	Rahşan Aytül Gülmez	09.09.2008	Denizli
32127	Kara Ege	23.10.2008	İstanbul
32399	Zühal Demirer	07.11.2008	Ankara
31962	Selen Er	11.11.2008	İstanbul
31560	Erdem Murat Asyalı	19.11.2008	İstanbul
37470	Berivan Borak	19.11.2008	İstanbul
36325	Halit Başar Yazıcı	19.11.2008	İstanbul
19922	İsmet Ayhan Can	18.11.2008	Ankara

35359	Fatih Kurunaz	19.12.2008	Balıkesir
6833	Hurşit Tık	22.12.2008	Muğla
4596	Ahmet Sabahattin İldiri	24.12.2008	İstanbul

### 2009 Yılında Nakil Gelen Üyelerimiz

15334	Ali Faik Bayramoğlu	16.01.2009	İstanbul
25042	Elçin Ertuğrul	21.01.2009	Denizli
22281	İlknur Apaydın	23.01.2009	Muğla
25042	Elçin Ertuğrul	27.01.2009	Denizli
8518	Tevfik Balcıoğlu	19.02.2009	Ankara
14035	Mustafa Ünal Karakaş	24.02.2009	Balıkesir
15724	Özkan Coşkun	19.03.2009	Antalya
24356	T. Hakkı Paşabeyoğlu	24.03.2009	İstanbul
34607	Özge Açıan	28.04.2009	İstanbul
10380	Ferudun Aytaç	13.05.2009	Ankara
19682	Zeynep Aktüre	14.05.2009	Ankara
28707	Gözde Uluşans	14.05.2009	Ankara
28583	Muhammet Bıyık	30.06.2009	Trabzon
31846	Özlem Dereli	01.07.2009	İstanbul
22438	Taner Anter	06.07.2009	Muğla
20614	Ahmet Ergeç	31.07.2009	Bursa
31260	Salih Özgür Genca	03.08.2009	Ankara
27102	Çamay Yaşar Çırçiroğlu	03.08.2009	Ankara
15076	Bilge Çapkınoğlu	10.08.2009	İstanbul
24188	Ayçıl Aktuğ	11.08.2009	İstanbul
24986	Mine Orhan	18.08.2009	Denizli
25425	Murat Çağıl	31.08.2009	Ankara
27900	Aylin Aksoy	31.08.2009	Ankara
21221	Hülya İlknur Şener	31.08.2009	Muğla
36961	Özge Çekiç	31.08.2009	Mersin
6778	Savaş Mızraklı	12.10.2009	Ankara
39073	Orhan Bilecen	26.10.2009	Ankara
29120	Çağla Oğuz	05.11.2009	İstanbul
24965	Levent Tezcan	2.11.2009	Denizli
27503	Cansen Çakar	18.11.2009	Çanakkale
13146	Ercihan Korkmaz	03.12.2009	Ankara

### 2008 Yılında Nakil Giden Üyelerimiz

27950	Ebru Soydaş	11.01.2008	Muğla
35004	Funda Çakırözü	11.01.2008	Bursa
25235	Atila Akhunlar	11.01.2008	Çanakkale
29647	Deniz Gökçe Şenol	15.01.2008	Ankara
15635	Semra Akyüz	21.01.2008	Antalya
16030	Ayşe Esin Kuleli	25.01.2008	Ankara
19261	Harun Gürhan	04.02.2008	Muğla
32125	Özge Oraloğlu Keskin	27.02.2008	Balıkesir
27999	Şule Kozan	27.02.2008	İstanbul
35073	Ebru Yılmazlar	27.02.2008	İstanbul
30875	Özlem Melike Kırazdiken	10.03.2008	Gaziantep
35069	Ahmet Anıl Özçağlı	20.03.2008	İstanbul
20543	Deniz Gündüz	24.03.2008	Ankara
35179	Derya Güzin Sağlam	10.04.2008	Konya
27945	Mustafa Oğuz Sezgin	10.04.2008	Antalya
35176	Hakan Kumakçı	16.04.2008	Antalya
22438	Taner Anter	29.04.2008	Muğla
7795	Mustafa Sinemce	01.05.2008	Muğla
19228	Neslihan Gökalp	12.05.2008	İstanbul
34052	Turan Türkal	21.05.2008	Ankara
31220	Nuray Benli	21.05.2008	İstanbul
31266	Can Kaya	20.06.2008	Muğla
35143	Rıza Çelik	23.06.2008	Malatya
33239	Hakkı Devrim Ergin	23.06.2008	Çanakkale
32127	Kara Ege	23.06.2008	İstanbul
19281	Hani Kil	25.06.2008	Hatay
27818	Özgül Özyol	29.07.2008	Ankara
27813	Hasan Özbek	08.08.2008	İstanbul
23555	Mahmut Genç	21.08.2008	Kayseri
14035	Mustafa Ünal Karakaş	26.08.2008	Balıkesir
14476	Sema Girgin	10.09.2008	İstanbul
14024	Beyhan Ünsal	24.09.2008	Muğla
35187	Halil Sürücü	25.09.2008	Gaziantep
31282	Özgür Aydın	07.10.2008	Mersin
11216	Levent Biltek	09.10.2008	Muğla
22371	Hüsniye Göl	15.10.2008	Bursa

335	Ahmet Giray	22.10.2008	Ankara
11382	Zuhal Ulusoy	22.10.2008	İstanbul
33249	Öznur Berber	27.10.2008	İstanbul
35654	İlban Gökalp	31.10.2008	Ankara
5867	Salim Alp	12.11.2008	Ankara
25079	Dilek Aslan Çeken	21.11.2008	Hatay
35020	Bengü Akarca	24.11.2008	İstanbul
33246	Oğuzhan Uyar	28.11.2008	Samsun
27810	Arzu Avcı	04.12.2008	İstanbul
28660	Arzu Erkan	04.12.2008	İstanbul
34085	Burcu Irgat Ergin	26.12.2008	Muğla

## 2009 Yılında Nakil Giden Üyelerimiz

24590	Ayşegül Çetiner Gökyılmaz	15.01.2009	İstanbul
35097	Şemsettin Sevinç	11.02.2009	Diyarbakır
32115	Fatma Özlem Dönmez	03.03.2009	İstanbul
34659	Onur Durmuş	18.03.2009	İstanbul
35177	Gülşah Dilsizoğlu	13.03.2009	İstanbul
32115	Fatma Özlem Dönmez	03.03.2009	İstanbul
5655	E. Özen Eyüce	15.05.2009	İstanbul
37412	Fulya Aslan	29.05.2009	İstanbul
16175	Fatma Dinçer	08.06.2009	Muğla
10055	Emin Yeşilmen	22.06.2009	Diyarbakır
35112	Burçin Aldan	30.06.2009	İstanbul
14035	Mustafa Ünal Karakaş	20.07.2009	Balıkesir
8306	Erginer Kılıç	22.07.2009	Muğla
32792	Benhür Felek	22.07.2009	İstanbul
38383	Gökhan Karaca	24.07.2009	Malatya
14003	Hülya Keskin Çopuroğlu	18.08.2009	Bursa
27834	Boğaçhan Dünderalp	07.09.2009	İstanbul
32189	Tuba Öztürk	11.09.2009	Malatya
22408	Güneş Dalman	29.09.2009	İstanbul
32399	Zuhal Demirel (Ekinci)	26.10.2009	Ankara
15721	Serdar Bayol	02.11.2009	İstanbul
34607	Özge Açıan	05.11.2009	İstanbul
33219	A.Özgür Selçuk	13.11.2009	Hatay
27503	Cansen Çakar	19.11.2009	Çanakkale
36938	Korhan Danışkan	04.12.2009	Ankara

### 2008 Yılında İstifa Eden Üyelerimiz

4469	Sevil Soydanbay	10.01.2008
12612	Yücel Bilgisu	10.01.2008
20094	Aynur Tatlıcıođlu	10.01.2008
16696	Meral Toker	01.02.2008
27989	Erkan Sayılar	01.02.2008
25097	Ahmet Vurgun	04.04.2008
4698	Erdem Pekmen	11.07.2008
9718	Tufan Yakın	11.07.2008

### 2009 Yılında İstifa Eden Üyelerimiz

6141	Vedat Yeşildađ	10.01.2009
11434	Feride Gedik	10.01.2009
11437	Alev Eroktay	10.01.2009
19608	Nur Oktar	10.01.2009
22206	Zehra Çađar	10.01.2009
25123	Yankı Göktepe	15.05.2009





## **BÖLÜM 13**

**TMMOB İZMİR İL KOORDİNASYON KURULU**



## İKK KARARLAR

SAYI: 2008/14

TARİH: 10.03.2008

KONU: Mart Ayı Kararları

### **Gündem**

1. Savaş Karşıtı Miting 15 Şubat 2008 İstanbul
2. "8 Mart Dünya Emekçi Kadınlar Günü" Etkinliđi
3. Karaburun Bilim Şenliđi
4. Hükümet tarafından bazı ilçelerin bölünerek yeni ilçeler oluşturulması hakkında görüşme.
5. Mültecilerle Dayanışma Derneđi Talebi.
6. 22 Mart Dünya Su Günü Etkinliđi
7. Su Politik Etkinliđi
8. İKK Tanışma Kokteyli
9. Kent Sorunları Sempozyumu
10. Diđer Konular

## KARARLAR

1-Irak'ın işgalinin 5. Yıldönümünde 15 Mart 2008 tarihinde İstanbul'da yapılacak Savaş Karşıtı Mitinge katılmak üzere Şubat toplantısında alınan karar doğrultusunda Oda Birimlerimizin üyelerine yaygın duyuru yaparak, etkin bir katılımın sağlanmasına ve katılım sayılarının 12 Mart 2008 akşamına kadar Makina Mühendisleri Odamıza bildirilmesine,

2-8 Mart Dünya Emekçi Kadınlar Günü nedeniyle yapılacak basın açıklamasının İzmir İKK adına TMMOB Üyesi Mühendis Mimar ve Şehir Plancısı Kadınlar olarak yapılmasına,

3-Son iki yıldır Kurulumuzun desteklediği Karaburun Bilim Şenliği'nin bu yılda desteklenmesine ve geçen yıl yapılan maddi desteğin (2000 YTL) yapılmasına,

4-Hükümet tarafından bazı ilçe belediyelerinin bölünerek yeni ilçeler oluşturulması ile ilgili olarak Harita ve Kadastro Mühendisleri Odası, İnşaat Mühendisleri Odası, Mimarlar Odası ve Şehir Plancıları Odası'ndan oluşan komisyon tarafından ivedilikle yapılacak bir çalışmanın kamuoyuyla paylaşılmasına,

5-Mültecilerle Dayanışma Derneği'nin dayanışma talebine Dernek hakkında biraz daha bilgi sahibi olarak olumlu olarak yanıt verilmesine,

6- 22 Mart Dünya Su Günü Buluşması ile ilgili olarak EGEÇEP'le ortak yapılacak etkinliği planlamak üzere görev alan Çevre ve Gıda Mühendisleri Odalarımızın yanında Jeoloji Mühendisleri Odası, Orman Mühendisleri Odası ve Ziraat Mühendisleri Odalarımızın dahil edilmesine

7-İstanbul'da 22 Mart 2008 günü yapılacak ve yabancı konuklarında olduğu Supolitik etkinliğinin İzmir'e taşınarak 25 Mart 2008 günü İzmir'de İzmir İKK ve EGEÇEP ortak etkinliği olarak yapılmasına ve bu etkinliğin hazırlıklarının da 22 Mart Dünya Su Günü Buluşmasında görev alan odalarımız tarafından yürütülmesine,

8-İl Koordinasyon Kurulunu Oluşturan Oda birimlerimiz arasında birlik ve dayanışmayı sağlamak üzere İKK Tanışma Kokteylinin yapılmasına ve bu konuda Makina Mühendisleri Odamızın görev almasına,

9-Ekim, Kasım aylarında yapılmasına karar verilen İzmir Kent Sorunları Sempozyumu ile ilgili hazırlıkların hızlandırılmasına, hazırlık çalışmalarını yürütmek üzere oluşturulan komisyonun sekreteryasını yürüten İnşaat Mühendisleri odamız tarafından komisyon üyesi odalarımıza toplantı çağrısı yapılmasına oybirliğiyle,

Karar verildi.

## TÜRK MÜHENDİS VE MİMAR ODALARI BİRLİĞİ İZMİR İL KOORDİNASYON KURULU

SAYI : 2008/  
TARİH : 10.04.2008  
KONU : Nisan Ayı Kararları

### **Gündem**

1. Mart Ayı toplantı kararlarının gözden geçirilmesi
2. Expo 2015 değerlendirmesi
3. TMMOB İzmir İKK Kadın Çalışma Grubu kurulması önerisi
4. TMMOB Danışma Kurulu (26 Nisan 2008)
5. 12 Nisan Miting Önerisi
6. 1 Mayıs Etkinlikleri
7. Yeni İlçelerin Kurulması hakkında basın açıklaması
8. NKP Etkinlikleri

### **KARARLAR**

1-Mart ayı kararları gözden geçirildi Su Buluşması ve SUPOLİTİK etkinliği değerlendirildi.Odalarımızın İl Koordinasyon Kurulu tarafından yapılan etkinliklere etkin katılım sağlanması yönünde görüş birliği oluştu.

2-Expo 2015 öncesi ve sonrası ile değerlendirildi ve önümüzdeki süreçte İnciraltı ile ilgili gelişmelerin takip edilmesine karar verildi,

3-TMMOB İzmir Kadın Üyeler Komisyonu (Çalışma Grubu) kurulmasına ilişkin, Oda Birimlerimizin Kadın üyelerinin önerisinin kabul edilerek TMMOB İzmir İKK Kadın Üyeler Çalışma Grubu kurulmasına, ve sekreteryasının Makine Mühendisleri Odası İzmir Şubemiz'ce yürütülmesine,

4-KESK İzmir Şubeler Platformu tarafından önerisi getirilen ve 12 Nisan Cumartesi günü saat 14:00'te Gündoğdu Meydanı'nda, AKP Hükümetinin özellikle Eğitim ve Sağlık alanında uygulamaya koyduğu neoliberal politikalara karşı yapılacak Mitinge katılım sağlanmasına,

5-1 Mayıs'ın diğer emek örgütleriyle birlikte yapılacak etkinliklerle kutlanmasına, bu konuda merkezi düzeyde TMMOB'den gelecek bilgi doğrultusunda Emek Platformu bileşenleri ile ilişki kurulmasına,

6-Yeni ilçelerin kurulmasını düzenleyen 5747 Sayılı yasa ile ilgili olarak Çalışma yürüten odalarımız(Harita ve Kadastro Mühendisleri Odası, Şehir Plancıları Odası, İnşaat Mühendisleri Odası ve Mimarlar Odası) tarafından hazırlanan Basın Açıklaması Metni görüşüldü ve metne son şeklin verilerek 11 Nisan Cuma saat 10:30 Harita Ve Kadastro Mühendisleri Odası İzmir Şubemizde Basın toplantısı yapılmasına,

7-Nükleer Santral Karşıtı Platform tarafından 26 Nisan 2008 günü yapılacak basın açıklaması ve etkinliklere katılım sağlanmasına,

8-Mayıs ayı ödentilerinin çift ödenti olarak ödenmesine  
Karar verildi.

### **TÜRK MÜHENDİS VE MİMAR ODALARI BİRLİĞİ İZMİR İL KOORDİNASYON KURULU**

SAYI: 2008/  
TARİH: 17.05.2008  
KONU: Mayıs Ayı Kararları

### **Gündem**

Nisan Ayı toplantı kararlarının gözden geçirilmesi  
İzmir Kent Sorunları Sempozyumu  
Mimarlar Odası Çalışanı Alev ŞAHİN hakkında basın açıklaması  
NKP Etkinlikleri  
Gıda Çarşısı TMMOB-Birlik Parkı Düzenlemesi ve Açılışı  
Dünya Çevre Günü  
İnciraltı hakkında gelişmeler  
8 Haziran İKK Pikniği  
1 Temmuz Kabotaj Bayramı

### **KARARLAR**

- 1-Nisan ayı kararları gözden geçirildi ve gerçekleştirilen etkinlikler hakkında bilgilendirme yapıldı.
- 2-İzmir Kent Sorunları Sempozyumu hazırlıkları ile ilgili olarak Sekreteryayı yürüten İnşaat Mühendisleri Odası İzmir Şubemiz tarafından bilgilendirme yapıldı.Tüm Oda birimlerimizin Sempozyum Düzenleme Kurulu için isim bildirmesine,
- 3-Sekreteryasını Elektrik Mühendisleri Odası İzmir Şubemizin yaptığı NKP'nin 26 Nisan 2008 günü Mersin'de yapılan mitinge katılım için sağladığı otobüs ulaşımına 1400 YTL ile destek olunmasına,
- 4-Gıda Çarşısı içerisinde Konak Belediyesi ortaklaşa yapılan TMMOB-Birlik Parkı açılışının Haziran'ın ikinci haftası içerisinde yapılmasına, Park içerisinde yapılan anıtın gideri olan yaklaşık 6000 YTL'nin İKK bütçesinden karşılanmasına,
- 5-Mimarlar Odası Ankara Şubesi Çalışanı Alev ŞAHİN'in 8 mart Dünya Kadınlar Gününde Tutuklanması ile ilgili olarak bir basın duyurusu hazırlanarak basına gönderilmesine, basın açıklaması metninin İKK Sekreterince hazırlanarak Oda birimlerimizle paylaşılmasına,
- 6-5 Haziran Dünya Çevre Günü için İKK bünyesinde ortak bir etkinlik yapılmasına, bu konuda diğer oda birimlerimizle koordinasyonlu olarak hazırlık yapmak üzere Çevre Mühendisleri Odası İzmir Şubemizin görev almasına,
- 7-Son günlerde kamuoyu ve bazı basın yayın organlarında İnciraltı Bölgesi ile ilgili olarak İzmir Büyükşehir Belediye Başkanlığı'nın plan çalışması yaptığına ilişkin yer alan haberler ile ilgili Büyükşehir Belediye Başkanlığı'ndan bilgi istenerek konunun takip edilmesine,
- 8-Orman Mühendisleri Odası Ege Bölge Şubemiz tarafından önerilen İKK Pikniğinin tüm oda birimlerimizin yönetim kurulu üyelerinin katılımı ile 8 Haziran 2008 Pazar Günü yapılmasına, Pikniğin yer tespiti ve organizasyonunun Orman Mühendisleri Odamızca yapılmasına, Ulaşımın İKK bütçesinden sağlanmasına,
- 9-1 Temmuz Kabotaj Bayramı ile ilgili olarak Gemi Mühendisleri Odası İzmir Şubemiz tarafından organize edilecek bir etkinliğin İKK bünyesinde yapılmasına,

10-Barış Meclisinin İstanbul'da yapılacak miting ulaşımı için talep ettiği maddi desteğin, İKK bütçesinin kısıtlılığı nedeniyle karşılanamayacağına iletilmesine oybirliğiyle

Karar verildi.

## **TÜRK MÜHENDİS VE MİMAR ODALARI BİRLİĞİ İZMİR İL KOORDİNASYON KURULU**

SAYI: 2008/  
TARİH: 13.06.2008  
KONU: Haziran Ayı Kararları

### **Gündem**

- Mayıs Ayı toplantı kararlarının gözden geçirilmesi  
TMMOB Genel Kurulunun Değerlendirilmesi  
İzmir Kent Sorunları Sempozyumu  
Gıda Çarşısı TMMOB-Birlik Parkı Düzenlemesi ve Açılışı  
1 Temmuz İKK Karton Tekneler Yarışı  
Diğer Konular  
a-)Rektörlük seçimleri basın açıklaması  
b-)DEÜ Mühendislik Fakültesi Bitirme Projeleri Sergisi destek talebi  
c-)Kaldıraç dergisi 15-16 Haziran Etkinliği destek talebi  
d-)Tükoder basın açıklaması  
e-)Aliağa Termik santralleri  
f-)Özelleştirme Karşıtı Platform(ÖKP) Etkinlikleri

### **KARARLAR**

- 1-Mayıs ayı kararları gözden geçirildi ve gerçekleştirilen etkinlikler hakkında bilgilendirme yapıldı.  
2-TMMOB 40.Olağan Genel Kurulu değerlendirildi ve Genel Kurulda yapılan tartışmaların zaman zaman sert geçmesine rağmen, Genel Kurul'un genelde olgunluk içerisinde geçtiği düşüncesi ifade edildi.  
3-İzmir Kent Sorunları Sempozyumu ile ilgili son gelişmeler değerlendirildi. Sempozyum yürütme kurulunun son toplantısında alınan karar doğrultusunda Sempozyum alt çalışma gruplarının çalışmalarını 18 Hazirandan önce sonlandırarak Sempozyum Sekreteryasına iletmelerine,  
4-Yenişehir Gıda Çarşısı içerisindeki TMMOB-Birlik Parkı açılışının 17 Haziran 2008 Salı Günü saat 10:30' da Konak Belediye Başkanı ve TMMOB Belediye Başkanı'nın katılımı ile yapılacak açılışa tüm oda birimlerimizin Yönetim Kurullarının üyeleriyle birlikte katılmasına,



- 5-1 Temmuz Denizcilik ve Kabotaj Bayramında Pasaport Mendirek'te yapılacak Kartondan Tekneler yarışına tüm oda birimlerimizin katılım sağlanmasına ve bu konudaki hazırlıkların Gemi Mühendisleri Odası İzmir Şubesi ve Kurul Sekreteryası tarafından yürütülmesine,
- 6-DEÜ ve EÜ Rektörlük seçimlerine yönelik olarak İzmir Tabip Odası tarafından getirilen ortak basın açıklaması talebi değerlendirildi. Basın açıklaması metninin yetersiz olduğu metinde bağımsız demokratik özerk ve laik üniversite talebine vurgu yapılmaması nedeniyle ancak bunları içeren ve 12 Eylül ve YÖK'ün sorgulandığı bir metin üzerinden basın açıklamasının yapılabileceğinin Tabip Odasına Kurul Sekreteri tarafından iletilmesine, metinde ortaklaşma sağlanırsa ortak basın açıklaması yapılmasına
- 7-DEÜ Mühendislik Fakültesi Bitirme Projeleri Sergisi destek talebinin odalarımız üzerinden karşılanmasına ,
- 8-Kaldıraç Dergisinin 15 16 Haziran Etkinliği Destek Talebinin bütçe kısıtlılığı nedeniyle karşılanamayacağına bildirilmesine,
- 9-TÜKODER tarafından yapılacak basın açıklamasına katılım sağlanmasına,
- 10-Aliağa Bölgesinde yoğunlaşan Termik Santral talepleri ve Aliağa'daki diğer çevre sorunlarını takip etmek üzere Elektrik Mühendisleri Odası İzmir Şubesi, Ziraat Mühendisleri Odası İzmir Şubesi, Gemi Mühendisleri Odası İzmir Şubesi, Çevre Mühendisleri Odası İzmir Şubesi Kimya Mühendisleri Odası Ege Bölge Şubesi'nden oluşan Aliağa İzleme Birimi oluşturulmasına ve sekreteryanın Elektrik Mühendisleri Odası İzmir Şubesi tarafından yürütülmesine,
- 11- Özelleştirme Karşıtı Platform (ÖKP) etkinliklerine katılım sağlanmasına, oybirliğiyle karar verildi.

## **TÜRK MÜHENDİS VE MİMAR ODALARI BİRLİĞİ İZMİR İL KOORDİNASYON KURULU**

---

SAYI: 2008/  
TARİH : 27.06.2008  
KONU: 25 Haziran Toplantı Kararları

### **Gündem**

- 1- İzmir İKK Sekreterinin seçimi
- 2- 29 Haziran Aliağa Mitingi
- 3- 1 Temmuz Kartondan Tekneler Yarışı
- 4- 2 Temmuz Sivas katliamı Mitingi
- 5- 5 Temmuz Zamlar ve AKP Politikalarına Hayır Mitingi
- 6- İKK Bütçesi
- 7-İzmir Bergama, Eşme, Sivrihisar, Havran, Küçükdere Elele Hareketi Dönem Sözcülüğü Devri
- 8-İzmir içme suyunda bulunan arsenik miktarı,
- 9-İYTE Mezuniyet Töreni
- 10-ÖKP (Özelleştirme Karşıtı Platform) Basın Toplantısı

**KARARLAR**

1-TMMOB Genel Sekreterliğinin İl Koordinasyon Kurulu Sekreterinin belirlenmesine yönelik 20.06.2008 tarih ve 1154 sayılı yazısı üzerine İKK sekreterliği seçimi yapılmış ve seçimde halen İKK sekreterliğini yürüten Ferdan ÇİFTÇİ toplantıya katılan Odalarımızın İKK temsilcileri tarafından aday gösterilmiştir. Yapılan Oylama sonucunda İl Koordinasyon Kurulu temsilcilerinin oybirliğiyle İzmir İl Koordinasyon Kurulu Sekreteryasının Ziraat Mühendisleri Odası İzmir Şubesi, İl Koordinasyon Kurulu Sekreterliğinin ZMO İzmir Şubesi Yönetim Kurulu Üyesi Ferdan ÇİFTÇİ tarafından yürütülmesine karar verilmiştir.

2-29 Haziran Pazar günü saat 11:00'de Alağa'da kurulması planlanan Termik Santrallere karşı Yeni Foça Gencelli Sahilinde yapılacak olan Açık hava bilgilendirme toplantısına katılım sağlanmasına ve ulaşım için araç kaldırılmasına, katılımcı sayılarının 27 Haziran Cuma 18:00'e kadar bildirmelerine,

3-1 Temmuz Denizcilik ve Kabotaj Bayramı'nda yapılacak, Pasaport limanında yapılacak Kartondan Tekneler yarışına yarışmacı olarak katılacak odalarımızla birlikte tüm odalarımızın katılmasına, yarışma sonunda kokteyl yapılmasına,

4-2 Temmuz Sivas Katliamı'nın yıldönümünde Gündoğdu Meydanı'nda Alevi,Bektaş ve Yöre Dernekleri Platformu tarafından yapılacak mitinge katılmasına,

5-Başta Ekmek ve Elektrik zammı olmak üzere AKP politikalarına hayır demek için 5 Temmuz'da Bornova Meydanı'nda KESK İzmir Şubeler Platformu ile ortak miting yapılmasına, Miting düzenleme kurulunda Jeoloji Mühendisleri Odası temsilcisi Gültekin DİKİLİKAYA'nın görev almasına,

6- Elele hareketi dönem sözcülüğü devrinin yapılacağı toplantıya odalarımızın katılarak katkı koymasına,

7-İzmir'in içme suyunda bulunan arsenik miktarları ve alınan önlemlerle ilgili bilgi almak üzere İzmir Büyükşehir Belediye Başkanlığı'ndan ivedilikle randevu talep edilmesine, randevuya İKK Sekreterimizle birlikte, Çevre Mühendisleri Odası, Kimya Mühendisleri Odası, Jeoloji Mühendisleri Odası, Jeofizik Mühendisleri Odası ve Maden Mühendisleri Odası başkan ve İKK temsilcilerinin katılmasına, görüşme sonrasında yapılacak bir değerlendirme ile basın toplantısı yapılmasına,

8-İzmir Yüksek teknoloji Enstitüsü'nün 27 Haziran Cuma günü yapılacak Mezuniyet törenine İKK Sekreteri'nin katılarak açış konuşması yapmasına

9-Özelleştirme Karşıtı Platformun yerel bileşenlerinin 1 Temmuz Salı saat 11:30' da Elektrik Mühendisleri Odası İzmir Şubesi'nde Elektrik Zamları ile ilgili yapacağı basın toplantısına katılarak destek olunmasına,

10-İl Koordinasyon Kurulu olarak yapılan etkinliklerin fazla olması ve bütçenin yetersizliği nedeniyle Haziran'dan geçerli olmak üzere Oda Birimlerimizin aşağıda bildirilen İKK Bütçesi katkı paylarının, en az %50 artış yapılarak güncellenmesine, yeni ödenti miktarının sekreteryaya bildirilmesine ve ödentilerin düzenli olarak yapılmasına oybirliğiyle,

Karar verildi.

**TÜRK MÜHENDİS VE MİMAR ODALARI BİRLİĞİ**  
**İZMİR İL KOORDİNASYON KURULU**

SAYI: 2008/  
TARİH: 10.07.2008  
KONU: Temmuz Ayı Kararları

### **Gündem**

25 Haziran toplantı kararlarının gözden geçirilmesi.

İzmir Kent Sorunları Sempozyumu hazırlık toplantıları.

Jeofizik Mühendisleri Odamızın "Ege Bölgesinde Kuraklık Su Kirliliği ve Çözüm Önerileri " başlıklı çalıştay önerisi.

4.Özelleştirme Karşıtı Platformun toplantı çağrısı

5.Laka Deresindeki 52 ha'lık ağaçlandırma alanının amaç dışı kullanımı

6.Bütçe

### **KARARLAR**

1-25 Haziran toplantısında alınan kararlar gözden geçirildi gerçekleşme durumları tartışıldı, alınan etkinlik kararlarının yerine getirildiği görüldü.

2-İzmir Kent sorunları sempozyumuna yönelik olarak, kurul sekreteryasınca TMMOB'ye gönderilen 02 Temmuz 2008 tarih ve 2008/51 sayılı yazı gereğince TMMOB Yönetim Kurulunun 05 Temmuz 2008 tarihli toplantısında alınan karar ile sempozyumu düzenleme konusunda kurulumuz görevlendirilmiştir.

Kent Sorunları Sempozyumu hazırlık toplantısı çerçevesinde yapılan çalışmalar hakkında kurula bilgi verildi.14 Temmuz saat 17:00 de yapılacak toplantıya tüm odalarımızın eksiksiz katılarak konular üzerindeki tartışmaların sonlandırılarak sempozyuma dahil edilecek veya çıkarılacak alt konu başlıklarının belirlenmesine, Kadın Çalışma grubu tarafından önerilen konuların sempozyumun başlangıçta belirlenen çerçevesinin dışında kalması nedeniyle başka bir etkinlik şeklinde değerlendirilmesine,

3-Jeofizik Mühendisleri Odamız tarafından önerilen "Ege Bölgesinde Kuraklık Su Kirliliği ve Çözüm Önerileri " başlıklı çalıştayın, Jeofizik Mühendisleri Odamızın yürütüçülüğünde diğer uzman odalarımızın katkılarıyla yapılmasına, ortaya çıkacak sonuçların kamuoyu ile paylaşılmasına,

4-Elektrik Mühendisleri Odamızın sözcülüğünü yaptığı Özelleştirme Karşıtı Platform'un yerel bileşenlerini güçlendirmek amacıyla 16 Temmuz da Elektrik Mühendisleri Odamızda yapılacak toplantıya Odalarımızın katılım sağlayarak destek olunmasına,

5-Bornova Laka Deresi Mevkiinde mera alanı iken mera vasfından çıkarılarak ağaçlandırma sahası için tahsis edilmiş olan 52 ha'lık alanın hastane yapımı amacıyla Sağlık bakanlığına devri ile ilgili olarak TEMA ve Ege Orman Vakfı ile birlikte basın açıklaması yapılmasına, basın açıklaması metninin hazırlanması ve diğer kurumlarla görüşme yapılması için Orman Mühendisleri Odamız ve Şehir Plancıları Odamızın görev almasına,

6- Kurul bütçesinin kısa vadede yapacağı ödemeleri karşılamak üzere Temmuz ve Ağustos ödentilerinin birlikte ve en kısa sürede yapılmasına oybirliğiyle,

Karar verildi.

SAYI: 2008/  
TARİH: 18.08.2008  
KONU: Ağustos Kararları

### Gündem

Temmuz toplantı kararlarının gözden geçirilmesi.

İzmir Kent Sempozyumu.

12 Eylül Etkinlikleri

İzmir'in içme suyu ile ilgili odalarımızın tepkisi

Ege Bölgesinde Kuraklık ve Su Kirliliği Çalıştayı

ELELE Hareketi Dönem Sözcülüğü Devri

İzmir Büyükşehir Belediyesi Yarımada Fikir Yarışması

Orman Yangınları

Kurulumuza iletilen destek talepleri.

a-) Bağımsız İktisat Kongresi(DEÜ İktisat Topluluğu)

b-) Gençlik Buluşması(15-22 Ağustos 2008)

c-) Yurtsuz Dünyalılarla Sınırdan Dayanışma Kampı-Dikili

d-)Dikili Belediyesi Barış,Demokrasi ve Emek Şenlikleri

### KARARLAR

1- Temmuz ayı kararları gözden geçirilerek bilgilendirme yapıldı.

2- İzmir Kent Sempozyumu için son hazırlık toplantısında alınan karar gereği Mahalle muhtarlıkları ve belediye başkanlarına yönelik yapılacak anket çalışması için odalarımız tarafından gönderilecek olan beş anket sorusunun hazırlanarak ivedilikle İMO İzmir Şubemize gönderilmesine,

3- 12 Eylül yıldönümünde yapılacak etkinlikler içerisinde aktif olarak yer alınmasına, 13 Eylül 2008 günü İzmir'de yapılması düşünülen mitingin KESK-DİSK-TMMOB ve 78'li-ler Federasyonu tarafından ortak düzenlenmesi çaba harcanmasına, KESK İzmir Şubeler Platformu tarafından çağrısı yapılan 12 Eylül Miting ve etkinliklerinin görüşüleceği 9 Ağustos 2008 günü yapılacak toplantıya MMO İzmir Şubesi Yönetim Kurulu Üyesi Melih YALÇIN'ın katılmasına ve 12 Eylül Etkinlikleri ile ilgili görüşmelerin Melih YALÇIN tarafından yürütülmesine,

4- İzmir'in içme suyu ile ilgili olarak gelişmeler ve odalarımızın tepkileri değerlendirildi ve İZSU Genel Müdürlüğü'nden ,

-Aritma çalışmalarının ne durumdadır?

-Analiz için numuneler hangi sıklıkta alınmaktadır ve analiz sonuçları nasıldır?

-Yeni kaynak yaratma için ne gibi çalışmalar yapılmaktadır

-Kirlenmenin kaynağı konusunda bir araştırma ve net bir bulgu var mıdır?

Sorularına yanıt istenmesi için Sekreteryaya tarafından İZSU Genel Müdürlüğü'ne yazılmasına

5- Jeofizik Mühendisleri Odası İzmir Şubemiz sekreteryasında yapılması düşünülen Ege Bölgesi Kuraklık ve Su Kirliliği Çalıştayı için yapılan toplantı ile ilgili olarak toplan-

tiya katılan odalarımız tarafından bilgilendirme yapıldı ve çalıştayın Eylül ayı toplantısında bir kez daha değerlendirilmesine,

6- ELELE Hareketi Dönem sözcülüğünün devrine yönelik olarak Sekreteryayı yürüten Çevre Mühendisleri Odamız'ın talebi görüşüldü, sözcülük konusunda odalarımız dışındaki birimlerinde dikkate alınması gerektiği, odalarımızın ELELE toplantılarına katılım sağlamasına,

7- İzmir Büyükşehir Belediyesi tarafından düzenlenen ve bazı odalarımızın danışma jürisi içerisinde yer aldığı İzmir Yarımada Planlama Fikir Yarışması için, Danışma Jürisinde yer alan ŞPO İzmir Şubesi, MİMOD İzmir Şubesi, PMO İzmir Şubesi ve ZMO İzmir Şubesi tarafından Kurula bilgi aktarılmasına,

8- Son günlerde yoğunlaşan Orman yangınları konusunda EMO İzmir Şubesi ve OMO İzmir Şubesi tarafından ortak çalışma yapılmasına,

9- DEÜ İktisat topluluğu tarafından düzenlenen Bağımsız İktisat Kongresi ve 15- 22 Ağustos 2008 tarihleri arasında Gümüldür'de yapılacak Gençlik Buluşması için Kurulumuza iletilen destek taleplerinin bütçe yetersizliği nedeniyle olumsuz olarak yanıtlanmasına,

Eylül ayı içerisinde Dikili'de yapılacak Yurtsuz Dünyalılarla Sınırdan Dayanışma Kampı için MMO İzmir Şubesi Yönetim Kurulu üyesi Melih YALÇIN tarafından Mülteci Dayanışma Derneği ile görüşme yapılarak değerlendirilmesine,

Dikili Belediyesi tarafından düzenlenen ve 26 Ağustos 1 Eylül 2008 tarihleri arasında gerçekleştirilecek olan "Dikili Barış, Demokrasi ve Emek Şenlikleri"nin desteklenmesine,

Oybirliğiyle karar verildi.

## **TÜRK MÜHENDİS VE MİMAR ODALARI BİRLİĞİ İZMİR İL KOORDİNASYON KURULU**

---

SAYI: 2008/

TARİH: 13.10.2008

KONU: Ekim Kararları

### **Gündem**

Eylül ayı toplantı kararlarının gözden geçirilmesi.

TMMOB İzmir Kent Sempozyumu

Alsancak Liman Viyadükleri

TMMOB Danışma Kurulu

2009 Yerel Seçimleri

Mühendislik ve Mimarlık Haftası

Rektör Ziyaretleri

Diğer konular

## KARARLAR

1- Eylül ayı kararları gözden geçirilerek bilgilendirme yapıldı.13 Eylül 2008 günü İzmir Gündoğdu Meydanında DİSK'in çağrıcılığında KESK TÜRK İŞ ve TMMOB İzmir İKK ortaklaşa gerçekleştirilen 12 Eylül Emek ve Demokrasi Mitingi harcamaları ile ilgili olarak Eylül toplantımızda alınan destekleme kararı doğrultusunda miting giderlerine 4000 YTL'lik katkı sağlanmasına, bunun için ve DEÜ Mühendislik Fakültesi 40. Yıl Etkinlikleri için 1000 YTL katkı sağlanmasına, bunun için odalarımızın aşağıda belirtilen katkı bedellerini İKK sekreteryasına iletmesine,

Makine Mühendisleri Odası İzmir Şubesi	1000 YTL
İnşaat Mühendisleri Odası İzmir Şubesi	1000 YTL
Mimarlar Odası İzmir Şubesi	750 YTL
Elektrik Mühendisleri Odası İzmir Şubesi	750 YTL
Diğer Oda Birimlerimiz	100 YTL

2- TMMOB İzmir Kent Sempozyumu çerçevesinde yapılmasına karar verilen fotoğraf yarışması için 11. Hazırlık toplantısında katılımcıların Mimar ve Mühendis olmaları yönünde alınan karar tekrar değerlendirilmiş ve yarışmanın herkese açık olacak şekilde yapılmasının Sempozyum Yürütme Kurulu'na önerilmesine, sempozyum bildirilerinin 22 Ekim 2008 tarihine kadar iletilmesi için İKK Sekreterince bildiri sahiplerine yazı yazılmasına,

3-11 Ekim Cumartesi yapılacak olan TMMOB 40.Dönem I.Danışma Kuruluna Tüm Oda birimlerimizin katılmasına,

3- Son günlerde gazetelerde Liman viyadükleri ile ilgili haberlerin çıkması, yerel seçimlerin yaklaşıyor olması nedeniyle bu konuda oldu bitti ile karşılaşmamak için İnşaat Mühendisleri Odası İzmir Şubesi, Mimarlar Odası İzmir Şubesi ve Gemi Mühendisleri Odası İzmir Şubesi'nden oluşan komisyonun bu konuyu değerlendirmelerine

4- Yerel Yönetim Seçimleri için görüşlerimizi kamuoyuyla ve siyasi aktörlerle paylaşmak için benzeri daha önce yapılan Nasıl Bir İzmir İstiyoruz başlıklı bir kitapçık hazırlanmasına Kent Sempozyumu Sonuç Bildirisinin de kitapçıkta yer almasına,

5- Mühendislik ve Mimarlık Haftası çerçevesinde 17 Ekim Cuma saat:13:00'te Yenişehir Ticaret Merkezi TMMOB Birlik Parkı'nda kitlesel basın açıklaması yapılmasına,

Oybirliğiyle karar verildi.

## TÜRK MÜHENDİS VE MİMAR ODALARI BİRLİĞİ İZMİR İL KOORDİNASYON KURULU

SAYI: 2008/  
TARİH: 07.11.2008  
KONU: Kasım Kararları

### **KARARLAR**

Toplantıda daha önce Sempozyum Yürütme Kurulu tarafından bütçe taslağı hazırlamak üzere görevlendirilen Makina Mühendisleri Odası İzmir Şubemizin hazırlamış olduğu bütçe taslağı gözden geçirildi. Bütçenin ekteki revize edilmiş halinin kabul edilmesine,

Bütçenin birimlerimiz tarafından paylaşımının İKK Sekreteri tarafından hazırlanan ekteki paylaşım sistemi doğrultusunda yapılmasına,

Açılış kokteyli, Kitap basımı öğle yemekleri gibi giderler için Belediyeler ve valilikle sponsorluk görüşmesi yapılmasına,

Sempozyumda stand açılmaması ve sergi yapılmamasına,

17 Kasım 2008 günü İMO İzmir Şubesi'nde yapılacak olan Sempozyum yürütme kurulu toplantısına oda birimlerimizin eksiksiz katılmasına

Bu kararların İKK Sekreteri tarafından 8 Kasım 2008 tarihine kadar oda birimlerimize iletilmesine, Oybirliğiyle karar verildi.

### **TÜRK MÜHENDİS VE MİMAR ODALARI BİRLİĞİ İZMİR İL KOORDİNASYON KURULU**

---

SAYI: 2009/  
TARİH: 02.01.2009  
KONU: Aralık Kararları Düzeltme

### **Gündem**

- TMMOB İzmir Kent Sempozyumu
- Ekonomik Kriz Sonrası İşten Çıkarmalar
- Gemi Söküm Yönetim Sistemi İyi Uygulamaları Rehberi
- Su Politik
- 5. Hayat TV
- 6. Diğer Konular



### **İKK Aralık Ayı Kararları**

Toplantı Tarihi: 03 Aralık 2008

Toplantı Yeri: İMO İzmir Şubesi

1- TMMOB İzmir Kent Sempozyumu ile ilgili hazırlıklar son kez gözden geçirildi ve bu çerçevede,

Öncelikle Büyükşehir Belediyesinden randevu alınarak özellikle sempozyum kokteyli ve kitap basımı için destek istenmesine,

MMO İzmir Şubemiz tarafından hazırlanan bildiri cd leri oda birimlerimize dağıtıldı ve varsa düzeltmelerin yapılarak MMO İzmir Şubemize iletilmesine,

Sempozyum'un son günü yapılacak Nasıl Bir Kent Yönetimi konulu panel için İçişleri Bakanlığı Mahalli İdareler Genel Müdürlüğü'nden konuşmacı istenmesine,

4 Aralık 2008 Perşembe günü Kent Sempozyumunu kamuoyuna duyurmak ve tanıtmak için basın toplantısı yapılmasına,

2- Ekonomik kriz sonrası yaşanan işten çıkarmalarla ilgili olarak veri toplanmasına ve ihtiyacı olan üyelerimize, Avukatları bulunan Oda birimlerimizden Mimarlar Odası İzmir Şubesi, Makine Mühendisleri Odası İzmir Şubesi ve Elektrik Mühendisleri Odası İzmir Şubesinin Avukatlarından hukuksal danışmanlık desteği verilmesi için avukatlarla ortak toplantı yapılmasına,

3- Gemi Mühendisleri Odası İzmir Şubemizin önerisi doğrultusunda Gemi Söküm Yönetim Sistemi İyi Uygulamalar Rehberi yazımı için Gemi Mühendisleri Odası İzmir Şubesi, Kimya Mühendisleri Odası Ege Bölge Şubesi, Çevre Mühendisleri Odası İzmir Şubesi ve Makine Mühendisleri Odası İzmir Şubesinden oluşan bir komisyon kurulmasına, komisyonun sekreteryaşının Gemi Mühendisleri Odası İzmir Şubesi tarafından yapılmasına ,

4- Hayat Televizyonun 1. Kuruluş Yıldönümü için oda birimlerimiz tarafından davetiye alınarak katılım desteği sağlanmasına,

5- TMMOB İzmir İl Koordinasyon Kurulu Kadın Üyeler Çalışma grubunun bugüne kadar yapmış olduğu çalışmaları Oda birimlerimiz yönetimlerine ve birimlerimizin kadın üyelerine aktarması için toplantı yapılmasına, toplantı sonrasında alkolsüz kokteyl yapılmasına ,

6-Oda birimlerimizin TMMOB Genel Sekreterliği'nin 26 Kasım 2008 tarihli yazısı doğrultusunda, TMMOB tarafından basımı gerçekleştirilecek Mühendislik Mimarlık Öyküleri-IV kitabında yer almasını istedikleri öyküleri, TMMOB'ye gönderilmek üzere Kurul Sekreteryaşına iletmelerine,

7- 15 Kasım 2008 günü KESK ve DİSK'le ortak yapılan, ekonomik kriz karşıtı yürüyüş ve kitlesel basın açıklaması öncesinde kamuoyunu bilgilendirmek ve eyleme katmak amacıyla kentin belli noktalarına asılan bez afiş ve pankartlarla ilgili olarak, Kabahatler Kanununa göre İzmir Emniyet Müdürlüğü tarafından TMMOB adına İKK Sekreteri Ferdan ÇİFTÇİ'ye tebliğ edilen 1000 YTL'lik idari para cezasının peşin ödeme şeklinde(750 YTL) İKK bütçesinden ödenmesine ,

Oybirliğiyle karar verildi.

**TÜRK MÜHENDİS VE MİMAR ODALARI BİRLİĞİ**  
**İZMİR İL KOORDİNASYON KURULU**

SAYI: 2009/  
TARİH: 20.01.2009  
KONU: İKK Ocak Kararları

### **Gündem**

TMMOB İzmir Kent Sempozyumu'nun değerlendirilmesi  
Çalışan Üyelerimizle İlgili İşten Çıkarmalar  
24 Ocak'ta yapılacak Miting'ler  
Kültürpark'ın Araç Trafığına Açılması  
İKK Sekreterleri Toplantısı  
Diğer Konular  
a-İzmir Doğal Gaz Tesisatı Uygulamaları

### **İKK Ocak Ayı Kararları**

Toplantı Tarihi: 15 Ocak 2009

Toplantı Yeri: ZMO İzmir Şubesi

1- TMMOB İzmir Kent Sempozyumu değerlendirildi, sempozyumun başarılı bir şekilde gerçekleştirildiği ayrıntılı bir değerlendirme toplantısının önümüzdeki süreçte yapılması ve sonuç bildirisinin hazırlanarak kamuoyu ile paylaşılması ve yerel seçimlere yönelik hazırlanacak "Nasıl Bir İzmir- Nasıl Bir Yerel Yönetim İstiyoruz" kitapçığında sonuç bildirgesinden yararlanılmasına, sempozyum bildiriler kitabının öncelikle TMMOB, Odalar ve İKK'lar ile yerelde Üniversite Kütüphaneleri, İBŞB ve Halk kütüphanelerine dağıtımının yapılması, artan kitapların İKK birimleri arasında paylaşılması gelecek taleplerin ise CD olarak karşılanmasına,

2- Ekonomik kriz sonrası yaşanan işten çıkarmalarla ilgili olarak veri toplanmasına ve ihtiyacı olan üyelerimize, hukuksal destek verilebilmesi için Elektrik Mühendisleri Odası İzmir Şubesi sekreteryasında Mimarlar Odası İzmir Şubesi, Makina Mühendisleri Odası İzmir Şubesi, İnşaat Mühendisleri Odası İzmir Şubesi ve Jeoloji Mühendisleri Odası İzmir Şubesinden oluşan bir komisyon kurulmasına ve bu komisyonun gerekli çalışmaları yapmasına,

3- Kültürparkın İBŞB tarafından araç trafiğine açılması ile ilgili olarak Şehir Plancıları Odası İzmir Şubemiz'in bir çalışma yaparak kurula getirmesi ve kurulda değerlendirme yapılmasına,

4- 17 Ocak 2009 günü Ankara'da yapılacak TMMOB Yönetim Kurulu İKK Sekreterleri toplantısına Ferdan ÇİFTÇİ'nin katılmasına ve yerel seçimlere aday olan meslektaşlarımızın desteklenmesi konusunun bu toplantıda gündeme getirilerek tartışılmasına,

5-İzmir'deki Doğal gaz tesisatı ve alt yapı uygulamaları ile olarak İKK'nın görüşünü oluşturmak ve gerekirse kamuoyuyla paylaşmak üzere MMO İzmir Şubesi Sekreteryasında, EMO İzmir Şubesi, KMO Ege Bölge Şubesi, İMO İzmir Şubesi, Jeoloji MO İzmir Şubesi ve Maden MO İzmir Şubesinden bir komisyon kurulmasına

Oybirliğiyle karar verildi.

SAYI: 2009/  
TARİH: 09.02.2009  
KONU: İKK Şubat Kararları

### **Gündem**

TMMOB İzmir Kent Sempozyumu

Türk-İş'in ortak miting talebi

EGEÇEP Genel Kurulu

5. Dünya Su Forumuna Doğru

20 -21 Şubat TMMOB Kentleşme ve Yerel Yönetimler Sempozyumu

Yerel Seçimler

Diğer Konular

a- Karaburun Bilim Kongresi

b- Yerel Gündem 21

c- Ücretli ve İşsiz Mühendisler Çalışma Grubu

d-Demokrat Radyo Yayın Yönetmeni Nadiye ÖZTÜRK'ün gözüaltına alınması

e-8 Mart Dünya Emekçi Kadınlar Günü Etkinlikleri

### **İKK Şubat Ayı Kararları**

Toplantı Tarihi:04 Şubat 2009

Toplantı Yeri : ZMO İzmir Şubesi

1- TMMOB İzmir Kent Sempozyumu sonuç bildirgesi hazırlıklarının hızlandırılarak 20-21 Şubat 2009 tarihlerinde Ankara'da yapılacak Kentleşme ve Yerel Yönetimler Sempozyumuna yetiştirilmesine, Makina Mühendisleri Odamız'ın bu konuda görev almasına,

2- TÜRK-İŞ Bölge Temsilciliği tarafından çağırısı yapılan, emek ve meslek örgütleri tarafından gerçekleştirilmesi düşünülen "İşsizliğe Yoksulluğa Hayır" Mitinginin 28 Şubat 2009 tarihinde yapılmasının önerilmesine,

3- 7-8 Şubat tarihlerinde yapılacak EGEÇEP Genel Kurulu'na Oda birimlerimizin katkı olarak destek olmasına,

4- 5.Dünya Su Forumuna doğru, alternatif su forumuna hazırlık amaçlı etkinlik yapılmasına, buna yönelik çalışmaların Çevre Mühendisleri Odası Sekreteryasında Kimya Mühendisleri Odası, İnşaat Mühendisleri Odası, Jeoloji Mühendisleri Odası, ve Ziraat Mühendisleri Odasından oluşan komisyon tarafından yürütülmesine,

5-20 -21 Şubat tarihlerinde Ankara'da gerçekleştirilecek TMMOB Kentleşme ve Yerel Yönetimler Sempozyumu'na İKK Sekreteri Ferdan ÇİFTÇİ'nin katılmasına,

6- Önceki yıllarda desteklediğimiz ve bu yıl 3-6 Eylül 2009 tarihlerinde dördüncüsü gerçekleştirilecek Karaburun Bilim Kongresi'nin 2000 TL'lik katkı ile desteklenmesine,

7- Yerel Gündem 21 çalışmalarına Odalarımızın daha etkin katılım sağlamasına, bunun için Ziraat Mühendisleri Odası İzmir Şubesi Temsilcisi Ahmet TOMAR'ın YG 21 Gündemleri ile ilgili olarak Oda Birimlerimiz arasında Moderatörlük görevi yaparak odalarımızı bilgilendirmesine,

8- Ücretli ve İşsiz Mühendisler Çalışma Grubunun, Elektrik Mühendisleri Odamızın Sekreteryasında yapmış olduğu ilk toplantı kararı ve ekindeki anket formunun Kurul Sekreteryası tarafından oda birimlerimize iletilmesine,

- 9- Demokrat Radyo Yayın Yönetmeni Nadiye ÖZTÜRK' ün gözüne alınması ile ilgili 5 Şubat 2009 günü yapılacak basın açıklamasına katılarak destek verilmesine,
- 10- Kadın Üyeler Çalışma Grubumuzun 8 Mart Dünya Emekçi Kadınlar Günü etkinlikleri için hazırlanmış oldukları programın bütçesi ile beraber kabul edilmesine, Oybirliğiyle karar verildi.

## **TÜRK MÜHENDİS VE MİMAR ODALARI BİRLİĞİ İZMİR İL KOORDİNASYON KURULU**

---

SAYI: 2009/  
TARİH: 14.03.2009  
KONU: İKK Mart Kararları

### **Gündem**

- 1-"TMMOB Ücretli ve İşsiz Mühendis, Mimar ve Şehir Plancıları İzmir Yerel Kurultayı" hazırlık çalışmaları
- 2-TMMOB İzmir İKK Kriz Çalışma Grubu
- 3- ELELE Hareketi ve Odalarımız
- 4- Su Çalışma Grubu Hazırlıkları ve V. Dünya Su Forumu 15 Mart İstanbul Mitingi
- 5-Yerel Seçimler
- 6- Diğer konular

### **İKK Mart Ayı Toplantı Kararları**

Toplantı Tarihi:11 Mart 2009

Toplantı Yeri : EMO İzmir Şubesi

1- TMMOB Yönetim Kurulunun almış olduğu karar doğrultusunda Kasım ayı içerisinde yapılması planlanan ve Sekreteryası Elektrik Mühendisleri Odası tarafından yürütülen "TTMMOB Ücretli ve İşsiz Mühendisler Kurultayına hazırlık olmak üzere Haziran ayı içerisinde İzmir Yerel Kurultayı düzenlenmesine,

Yerel Kurultay Hazırlıklarının Elektrik Mühendisleri Odamızın Sekreteryasında çalışmasını sürdüren "Ücretli ve İşsiz Mühendisler Çalışma Grubu(EMO, İMO, MMO MİMOD)" tarafından yürütülmesine,

Bu çalışmalara katkı koymak üzere her odamızda Ücretli ve İşsiz Mühendisler Çalışma Grubu kurulmasına, 25 Mart 2009 Çarşamba günü tüm oda temsilcilerinin katılımı ile EMO İzmir Şubesinde toplantı yapılmasına,

2- Dönem sözcülüğü Kimya Mühendisleri Odası Ege Bölge Şubemizce yürütülen ELELE Hareketi'nin çalışmalarına, hareketin bileşeni odalarımızın gerekli katkıyı koymasına, Kışladağ Madeni için açılan davanın 5000 TL olan Bilirkişi ücretinin ödenebilmesi için odalarımızın birikmiş ödenti borçlarını dikkate alarak maddi destek sağlamalarına,

3- 15 Mart 2009 günü İstanbul'da 5.Dünya Su Forumuna karşı yapılacak Su Mitingi'ne katılacak EGEÇEP Bileşenlerine destek olmak üzere İzmir'den kaldırılacak Otobüs ücretine 750 TL katkı sağlanmasına,

4- 22 Mart Dünya Su Günü ve 5.Dünya Su Forumu için 20 Mart 2009 günü, kitlesel basın açıklaması yapılmasına,

5-Birlikte Başaracağız Platformu Büyükşehir Belediye Başkanı Adayı Av.Arif Ali CANGI'nın İKK ile bir araya gelme konusunda Sekreteryamıza yapmış olduğu yazılı talep doğrultusunda 19 Mart 2009 Perşembe günü 17.30 da MMO Tepekule Kongre ve Sergi Merkezi'nde toplantı yapılmasına,

Oybirliğiyle karar verildi.

## **TÜRK MÜHENDİS VE MİMAR ODALARI BİRLİĞİ İZMİR İL KOORDİNASYON KURULU**

SAYI: 2009/  
TARİH: 14.04.2009  
KONU: İKK Nisan Kararları Düzeltme

### **Gündem**

1-"TMMOB Ücretli ve İşsiz Mühendis, Mimar ve Şehir Plancıları İzmir Yerel Kurultayı" hazırlık çalışmaları

2-İzmir'de yapılacak plan değişiklikleri ( İnciraltı vb)

3-Yerel Seçim Sonuçları

4-TMMOB 40. Dönem II. Danışma Kurulu

5-Diğer konular

a-)TMMOB Kadın Mühendis Mimar ve Şehir Plancıları Kurultayı Bilgilendirme

b-)EÜTF Sinema Topluluğu Sürdürülebilir Yaşam Gezici Festivali

c-)Meslek Odaları Platformu

ç-) Çevre Haftası Etkinlikleri

d-) 1 Mayıs Etkinlikleri

e-)Bayındırlık İl Müdürlüğü'nde Çalışan Meslektaşlarımız

### **İKK Nisan Ayı Toplantı Kararları**

Toplantı Tarihi:1 Nisan 2009

Toplantı Yeri : ZMO İzmir Şubesi

1-Hazırlıkları "Ücretli ve İşsiz Mühendis Mimar ve Şehir Plancıları Çalışma Grubu(EMO, İMO, MMO MİMOD) tarafından yapılan ""TMMOB Ücretli ve İşsiz Mühendisler Kurultayı " Hazırlık Seminerinin 18 Nisan 2009 günü Tepekule Kongre ve Sergi Merkezi'nde yapılmasına,

Çalışma Grubu tarafından hukukçu desteğiyle hazırlanan Bir Çalışan Olarak Haklarınızı biliyormusunuz isimli kitapçığın üyelerimize vermek üzere 4000 adet bastırılmasına, baskı işlemlerinin Mimarlar Odası İzmir Şubemiz tarafından yürütülmesine,

2- İzmir'de önümüzdeki dönemde hayata geçirilecek olan imar planı değişiklikleri ile ilgili olarak ŞPO İzmir Şubemizin çağrısı ile 2 Nisan Perşembe 18.30 da ŞPO da yapılacak toplantıya MİMOD, İMO, PMO, ZMO, JMO, Jeofizik MO ve OMO Şubelerimizin katılmalarına, toplantıda önümüzdeki dönemde yapılacaklarla ilişkin yol haritasının belirlenmesine,

3- -EÜTF Sinema ve Çevre Topluluğu tarafından organize edilen Sürdürülebilir Yaşam Gezici Festivali ile ilgili olarak EMO İzmir Şubemizin konuşmacı desteği vermesine, festivalin duyurularının üyelerimize yapılmasına,

4- İzmir Meslek Odaları Platformuna yeniden hayata geçirilmesi için Jeoloji, Maden, Ziraat ve Makina Mühendisleri Odalarımız'dan oluşan komisyon kurularak bu komisyon tarafından çalışma yapılmasına,

5- Çevre haftası içerisinde yer alacak bir etkinliğin hazırlıklarının İzmir İKK adına ÇMO İzmir Şubemiz tarafından yapılmasına

6-1 Mayıs alan Etkinliklerinin DİSK, KESK, TÜRK-İŞ ve TMMOB İzmir İKK öncülüğünde diğer dost örgütlerle birlikte yapılması için çalışma yapılmasına, çalışmaların İKK Sekreteri Ferdan ÇİFTÇİ tarafından yürütülmesine,

7- 29 Mart yerel seçimlerinde Belediye başkanlığı ve Meclis üyeliklerine seçilen meslektaşlarımızla önümüzdeki döneme ilişkin bir toplantı yapılmasına, toplantı çağrısının İKK Sekreteri tarafından yapılmasına,

8- Bayındırlık İl Müdürlüğü'nde çalışan ve idari ve adli soruşturma geçiren meslektaşlarımızın durumlarının EMO İzmir Şubemizin Avukatı aracılığıyla takip edilmesine, dava açılması durumunda avukatlık ücretlerinin ilgili odalarımız tarafından desteklenmesine,

Oybirliğiyle karar verildi.

## **TÜRK MÜHENDİS VE MİMAR ODALARI BİRLİĞİ İZMİR İL KOORDİNASYON KURULU**

---

SAYI: 2009/

TARİH: 09.05.2009

KONU: İKK Mayıs Kararları

### **Gündem**

1-İnciraltı konusundaki gelişmeler

2-Çaldağı Nikel Madeni

3-İzmir Denizciliğinin geleceği paneli

4-Belediye Başkanı ve Meclis Üyesi, üyelerimizle toplantı.

5-Odalarımızın etkinlikleri

6-Diğer konular

a-)İKK Su Sempozyumu hazırlıkları

b-)Kadın Mühendis, Mimar ve Şehir Plancıları Kurultayı'na hazırlık İzmir Çalıştayı

c-)Çevre haftası etkinlikleri

d-)Uluslar arası Güneş Enerjili Tekneler Yarışı,

e-)Dünya turuna İzmir'den başlayan Amatör Denizci Özkan GÜLKAYNAK'ın dönüşünde karşılanması,

**İKK Mayıs Ayı Toplantı Kararları**

Toplantı Tarihi:1 Nisan 2009

Toplantı Yeri : ZMO İzmir Şubesi

1/25000 ölçekli İzmir İnciraltı Turizm Merkezi Çevre Düzeni Planı Revizyonu'nun Büyükşehir Belediyesi'nde askıya çıkmış olması nedeniyle, Uzman odalarımızın itirazlarını zamanında yapabilmeleri için Mimarlar Odamız ve Şehir Plancıları Odamız tarafından hazırlanan raporların diğer odalarımızla paylaşılarak katkıların alınmasına ve ortak bir toplantı yapılarak görüşlerin ortaklaştırılmasına,

Turgutlu Çaldağı Nikel Madeni ile ilgili olarak Maden İşletmesi içerisinde kalan alan içinde keşilecek olan 200 000 ile 300 000 yetişmiş çam ağaçları ilgili olarak yerelde yapılacak mücaddeleye destek olmak için EGEÇEP, ELELE Hareketi, TEMA ile birlikte Turgutlu'da 09 Mayıs Cumartesi basın açıklaması yapılması için diğer örgütlerle konunun ortaklaştırılmasına, bu çalışmaların, Çevre, Peyzaj ve Orman Mühendisleri Odamız tarafından, yürütülmesine,

Deniz İşletmeciliği ve Yönetimi Yüksek Okulu tarafından düzenlenen ve 14 Mayıs 2009 günü yapılacak olan "İzmir Denizciliğinin Rotasının Belirlenmesi " başlıklı panele davete konuşmacı olarak davet edilen İKK Sekreteri Ferdan ÇİFTÇİ'nin panele konuşmacı olarak katılmasına,

29 Mart 2009 Seçimleri sonrasında Belediye Başkanı ve Meclis Üyesi seçilen üyelerimizle 13 Mayıs 2009 günü MMO Tepekule Kongre ve Sergi Merkezi'nde yapılacak yemekli toplantıya odalarımızın ikişer kişi ile katılmasına,

Hazırlıkları İnşaat Mühendisleri Odamız Sekreteriyasında, Ziraat, Jeoloji, Jeofizik, Çevre Mühendisleri Odalarımız sürdürülen Su Sempozyumunun, çalışma grubumuzun teklifi doğrultusunda 2 Ekim 2009 Cuma günü, yapılmasına, EGEÇEP'i temsilen bir konuşmacının suyun ticarileştirilmesi paneline katılmasına,

Kadın Mühendis Mimar ve Şehir Plancıları Kurultayına yönelik hazırlıklarını sürdüren Kadın Üyeler Çalışma Grubumuzun teklifi doğrultusunda 4 Ekim 2009 Pazar günü İzmir Çalıştayının yapılmasına,

Çevre Mühendisleri Odamız Sekreteriyasında, Kimya, Ziraat ve Jeoloji Mühendisleri Odalarımız tarafından çalışmaları yürütülen, Çevre Haftası Etkinliklerinin çalışma grubumuzun önerdiği şekliyle kabul edilmesine,

Makina ve Gemi Mühendisleri Odalarımız tarafından hazırlıkları sürdürülen Uluslar arası Güneş Enerjili Tekneler Yarışı'nın 7-9 Eylül 2009 tarihlerinde yapılmasına ,

İzmir'den yola çıkarak elektronik seyir sistemleri kullanmadan Dünya turu yapan Amatör Denizci Özkan GÜLKAYNAK'ın dönüşte karşılanmasına

Oybirliğiyle karar verildi.

**TÜRK MÜHENDİS VE MİMAR ODALARI BİRLİĞİ**  
**İZMİR İL KOORDİNASYON KURULU**



SAYI: 2009/  
TARİH: 06.06.2009  
KONU: İKK Haziran Kararları

### **Gündem**

- 1-KESK'e yönelik operasyonlar ve KESK Eylemleri
- 2-Çaldağı Nikel Madeni ve Efemçukuru davaları
- 3-1 Temmuz Kartondan Tekneler Yarışı
- 4-Güneş Enerjili Tekneler Yarışı
- 5-5 Haziran Çevre günü ve çevre haftası etkinlikleri
- 6-Diğer konular
- a- Valilik İnsan hakları İl Kurulu üyeliği.
- b-İKK Kadın Çalışma Grubu Etkinlik talebi
- c-Ücretli ve İşsiz Mühendis Mimar ve Şehir Plancıları Çalışma Grubu
- d-Bornova Belediyesi Stratejik Plan Yönlendirme Kurulu Üyeliği
- e-İzmir 78'liler Derneği tarihe 3000 tanık arşiv çalışması
- f- Tunceli Kültür ve Dayanışma Derneği destek talebi

### **İKK Haziran Ayı Toplantı Kararları**

Toplantı Tarihi:03 Haziran 2009 Toplantı Yeri : ZMO İzmir Şubesi

Turgutlu Çaldağı Nikel Madeni ile ilgili olarak açılmış olan davalara uzman odalarımız tarafından (Ziraat,Çevre, Jeoloji, Jeofizik, Orman, Peyzaj,Kimya) müdahil olunmasına.

Devam eden EFEMÇUKURU davasında ELELE hareketinin yatırması gereken 3000 TL'lık keşif ücreti için hareketin bileşeni odalarımız tarafından destek olunmasına, ELELE Hareketinin toplantılarına katılım sağlanmasına,

Makine, Gemi ve Gemi Makinaları İşletme Mühendisleri Odalarımız tarafından çalışmalarını sürdürülen Güneş Enerjili Tekneler Yarışmasının, duyurularının yapılmasına,

1 Temmuz Kartondan Tekneler Yarışının 2.sinin yalnızca İKK Birimlerimizin katılımı ile yapılmasına, yarışmaya katılan odalarımızın yarışmanın bütçesine katkı koymasına,

5 Haziran Çevre günü ve Çevre Haftası etkinliklerine katılım sağlanmasına, 7 Haziran 2009 günü Alianoi antik kenti ve Çaltıkoru, Yortanlı barajlarına yapılacak gezi için İKK tarafından otobüs kaldırılmasına,

İKK' temsilen Valilik İnsan Hakları İl Kurulu üyeliğine EMO İzmir Şube Başkanı Sedat GÜL-ŞEN'in isminin bildirilmesine,

İKK Kadın Çalışma Grubumuzun Çağdaş Yaşamı Destekleme Derneği ile Temmuz ayı içerisinde etkinlik yapma talebinin uygunluğuna,

İstanbul'da düzenlenecek TMMOB Ücretli ve İşsiz Mühendis, Mimar, Şehir Plancısı Kurultayı ile ilgili olarak TMMOB'den bu güne kadar resmi hiçbir yazı bilgi ve karar gelmemesi nedeniyle TMMOB'den bir karar veya yazı gelmeden yerelde yapılacak çalışma ve yerel kurultay sonuçlarının İstanbul'a taşınamayacağı için İKK Sekreteri tarafından TMMOB Yönetim Kuruluna yazılı olarak iletilmesine, Ücretli ve İşsiz Mühendis Mimar ve Şehir Plancıları Çalışma Grubumuzun çalışmalarını İstanbul Kurultayından bağımsız olarak Elektrik Mühendisleri Odası İzmir Şubemizin sekreteriyasında aksama olmaksızın yürütmesine, Üniversitelere yönelik olarak yapılması önerilen etkinliğin tarihinin çalışma grubu tarafından bir kez daha değerlendirilmesine,

- 10-Bornova Belediye Başkanlığı tarafından yapılacak Stratejik Plan çalışmasında İKK'yı temsil eden Yönlendirme Kurulu çalışmalarına İKK Sekreteri Ferdan ÇİFTÇİ'nin katılmasına,
- 11-İzmir 78'liler Derneği tarafından yapılacak Tarihe 3000 tanık arşiv çalışması için (78 kuşağı yaşanmışlıkları) üyelerimizin tanıklıklarıyla destek olunmasına,
- 12-Tunceli Kültür ve Dayanışma Derneği'nin Ankara'da yapılacak mitinge ulaşım için istediği otobüs talebinin bütçe yetersizliği nedeniyle kabul edilmemesine
- 13-KESK'e yönelik olarak sürdüren arama ve gözaltılarla ilgili olarak KESK'in yapacağı eylemlere, TMMOB Yönetim Kurulu'nun 29.05 2009 tarih ve 287 sayılı kararı doğrultusunda, KESK'in desteklenmesine ve eylemlerine katılım sağlanmasına

Oybirliğiyle karar verildi.

## **TÜRK MÜHENDİS VE MİMAR ODALARI BİRLİĞİ İZMİR İL KOORDİNASYON KURULU**

---

SAYI : 2009/  
TARİH: 12.06.2009  
KONU: İKK 11 Haziran 2009 Kararları

### **Gündem**

1-İzmir İnciraltı Turizm merkezi 1/25.000 ölçekli Çevre Düzeni Planı Revizyonu

### **İKK 11 Haziran 2009 Olağanüstü Toplantı Kararları**

1- Kültür ve Turizm Bakanlığı Yatırım ve İşletmeler Genel Müdürlüğü tarafından hazırlanan ve 20 Nisan 20 Mayıs 2009 tarihleri arasında askıda kalan " İzmir İnciraltı Turizm Merkezi 1/25.000 ölçekli Çevre Düzeni Planı Revizyonu" nun iptaline dönük olarak, TMMOB İzmir İl Koordinasyon Kurulu adına uzman odalarımız (Mimarlar Odası, Şehir Plancıları Odası, Ziraat, Peyzaj, Çevre, İnşaat, Harita ve Kadastro, Jeoloji ve Jeofizik Mühendisleri Odaları) tarafından ortak dava açılmasına, dava giderlerinin İKK bütçesinden karşılanmasına, odalarımızın dava hazırlıklarını 18 Haziran 2009 tarihine kadar tamamlamalarına, dava açılmadan önce basın toplantısıyla kamuoyuna duyurulmasına Oybirliğiyle karar verildi.

## **TÜRK MÜHENDİS VE MİMAR ODALARI BİRLİĞİ İZMİR İL KOORDİNASYON KURULU**

---

SAYI: 2009/  
TARİH: 11.07.2009  
KONU: İKK Temmuz Kararları

### **Gündem**

- 1-İzmir Ekonomik Kalkınma Koordinasyon Kurulu
  - 2-TMMOB Kurultayları
  - 3-11 Temmuz Teoman ÖZTÜRK'ü anma etkinlikleri
  - 4-İnciraltı Davası
  - 5-DEÜ Mühendislik Fakültesi Mezuniyet Töreni
  - 6-Diğer Konular
- a-Yeni Asır İş Merkezi Karşısındaki tütün depolarının bulunduğu alandaki plan değişikliği  
b-Metro inşaatlarındaki gelişmeler  
c-Karşıya Belediyesi Kent A.Ş.'den çıkartılan işçiler  
d-Alsancak Viyadükleri

### **İKK Temmuz Ayı Toplantı Kararları**

Toplantı Tarihi:08 Temmuz 2009

Toplantı Yeri : ZMO İzmir Şubesi

İzmir Büyükşehir Belediye Başkanlığının çağrısı ile oluşturulan ve ilk toplantısını 06 Temmuz 2009 günü yapan "İzmir Ekonomik Kalkınma Koordinasyon Kurulu" içerisinde yer alınmasına ve İKK Sekreteri Ferdan ÇİFTÇİ'nin çalışmalarına katılmasına

Hazırlıkları süren ve sekreteryası EMO İzmir Şubesi tarafından yürütülen "TMMOB İşsiz ve Ücretli Mühendis, Mimar ve Şehir Plancıları Kurultayı" ve "TMMOB Kadın Mühendis, Mimar ve Şehir Plancıları Kurultayı"na yönelik olarak sempozyum sekreteryasından hiçbir bilgi gelmemiş olmaması nedeniyle EMO İzmir Şubemizin sempozyum sekreteryaları ile görüşerek İzmir İKK'ya şu ana kadar yapılan toplantı ve İKK'ları ilgilendiren kararlar konusunda TMMOB Genel Sekreterliğinin 23 Şubat 2009 tarih, 395 sayılı yazısı doğrultusunda yazılı bilgi aktarımının sağlanmasına, her iki kurultayla ilgili yerel kurultay hazırlıklarının sürdürülmesine, 'TMMOB İşsiz ve Ücretli Mühendis, Mimar ve Şehir Plancıları Yerel Kurultayı' için konu belirlemelerinin çalışma grubu tarafından yapılarak kurul ile paylaşılmasına,

"İzmir İnciraltı Turizm merkezli/25.000 ölçekli Çevre Düzeni Planı" ile ilgili olarak plana itiraz etmeyen veya itiraz süresi bitiminde itiraz eden odalarımızın açılacak davaları riske etmemek için, plana itiraz eden odalarımız olan Şehir Plancıları Odası ile Mimarlar Odası'nın açacağı davalara, daha sonra müdahil olarak katılmalarına, açılacak davaların basın açıklaması ile duyurulmasına,

Yeni Asır İş Merkezi Karşısındaki tütün depolarının bulunduğu alandaki plan değişikliği gelişmelerinin takip edilmesine,

Metro inşaatlarındaki gecikmelerle ilgili olarak İzmir Büyükşehir Belediye Başkanlığı'ndan bilgi istenmesine,

İşten çıkartılan Karşıyaka Belediyesi KENT A.Ş. işçilerine destek olunmasına, DİSK Ege Bölge Temsilciliği'nin 8 Temmuz 2009 günü yapılan bilgilendirme toplantısında yapılan öneriler doğrultusunda yapılacak çalışmalara İKK Sekreteri Ferdan ÇİFTÇİ'nin katılmasına,

Alsancak viyadükleri ile ilgili olarak görüşlerimizin kamuoyu ile paylaşılması amacıyla basın açıklaması yapılmasına, basın açıklama metninin Mimarlar Odası tarafından hazırlanmasına,

Oybirliğiyle karar verildi.

## **TÜRK MÜHENDİS VE MİMAR ODALARI BİRLİĞİ İZMİR İL KOORDİNASYON KURULU**

SAYI: 2009/  
TARİH: 11.08.2009  
KONU: İKK Ağustos Kararları

### **Gündem**

- 1-İzmir Ekonomik Kalkınma Koordinasyon Kurulu
  - 2-TMMOB Kurultayları
  - 3-Kent A.Ş. işçileri
  - 4-İYTE
  - 5-Diğer konular
- Mühendislik Mimarlık Haftası  
1 Eylül Dünya Barış Günü Etkinlikleri  
Metro, İzmir Körfezi, İnciraltı gündemleri

### **İKK Ağustos Ayı Toplantı Kararları**

Toplantı Tarihi: 05 Ağustos 2009

Toplantı Yeri : ZMO İzmir Şubesi

İzmir Ekonomik Kalkınma Koordinasyon Kurulu'nun 6 Ağustos 2009 günü yapılacak toplantısında görüşülecek gündemle ilgili odalarımızın İKK Sekreterliğine görüş bildirmesine.

"TMMOB İşsiz ve Ücretli Mühendis, Mimar ve Şehir Plancıları Kurultayı" na yönelik olarak gerçekleştirilecek yerel kurultayın 17 Ekim 2009 günü yapılmasına,

"TMMOB Kadın Mühendis Mimar ve Şehir Plancıları Kurultayı " na yönelik 4 Ekim 2009 günü yapılacak Yerel Kurultaya yönelik çalışmalar çerçevesinde İzmir İKK Kadın Çalışma Grubu tarafından planlanan "toplantılara etkin katılım ve toplantı yönetimi" çalışmasının Kadın Çalışma Grubu tarafından gerçekleştirilmesine

İşten çıkartılan Karşıyaka Belediyesi KENT A.Ş. işçileri ile ilgili gelişmelerin takip edilmesine, işçilere destek ziyareti yapılmasına,

İzmir Yüksek Teknoloji Enstitüsü Rektörlüğü'nün talebi İzmir Teknoloji Geliştirme Bölgesi ile ilgili çalışmalarda katkı koymak üzere Makine Mühendisleri Odası İzmir Şubesi Başkan Vekili Kazım UMDULAR'ın İKK adına görevlendirilmesine

Mühendislik Mimarlık Haftası etkinlikleri çerçevesinde 13 Ekim 2009 günü basın açıklaması yapılmasına, 17 Ekim 2009 günü Mühendislik Mimarlık Haftası Kokteyli yapılmasına,

İzmir'de Barış Meclisi tarafından planlanan 1 Eylül Dünya BarışGünü Etkinliklerine destek verilmesine

Yarım kalan Metro inşaatı, İzmir Büyük Kanal Projesi konularında bilgi almak üzere İKK Sekreteri tarafından İzmir Büyükşehir Belediye Başkanı Aziz KOCAOĞLU'ndan görüşme talep edilmesine

Oybirliğiyle karar verildi.

### **TÜRK MÜHENDİS VE MİMAR ODALARI BİRLİĞİ İZMİR İL KOORDİNASYON KURULU**

---

SAYI: 2009/

TARİH: 05.09.2009

KONU: İKK Eylül Kararları

#### **Gündem**

1-12 Eylül Etkinlikleri

2-Belediyelerde TMMOB İşyeri Temsilciliği

3-Kent Konseyleri

4-Karaburun Bilim Kongresi

5- İzmir Ekonomik Kalkınma Koordinasyon Kurulu

6-İZTO Kruvaziyer Projesi

7-Diğer Konular

a-)Güler ZERE, Basın Açıklaması,

b-)Boğaziçi Gösteri sanatları Topluluğu,

c-)Metro inşaatı,

d-)Ücretli ve İşsiz Mühendisler Yerel Kurultayı

e-)Kadın Mühendis Mimar ve Şehir Plancıları Ege Bölge Kurultayı

f-)GDO'ya Hayır Platformu Etkinlikleri,

#### **EKLER:**

1-Kararlar

2-TMMOB Ücretli ve İşsiz Mühendis ve Şehir Plancıları İzmir Bölge Kurultayı programı

3-TMMOB Kadın Mühendis ve Şehir Plancıları İzmir Bölge Kurultayı Programı

**İKK Eylül Ayı Toplantı Kararları**

Toplantı Tarihi: 02 Eylül 2009

Toplantı Yeri : ZMO İzmir Şubesi

12 Eylül Etkinlikleri ve yapılacak basın açıklamasının ortaklaştırılması için çaba harcanmasına, ortaklaşamadığı takdirde basın açıklamasına imza konulmamasına,

Belediyelerde TMMOB İşyeri Temsilciliği oluşturulması için Belediyelere İKK Sekreteri tarafından yazı yazılmasına ve devamında seçimle işyeri temsilcilerinin tespit edilmesine, 5393 Sayılı Belediye Kanununun 76. Maddesine göre Belediyeler tarafından oluşturulan Kent Konseylerine üye vererek etkin katılım sağlanmasına,

İKK tarafından desteklenen 3-6 Eylül 2009 tarihleri arasında gerçekleştirilecek 4. Karaburun Bilim Kongresi( 80'den sonra...) içerisinde yer alan "D-4 Forumu: Kimlik Eğitim Örgütlenme", içerisinde yer alan "80 Sonrası TMMOB : Geriye Dönüş?" bildirisi konusunda tek taraflı bir tutum sergilenmesi, nedeniyle duyulan rahatsızlığın İKK Sekreteri tarafından Kongre Sekreteriyasına iletilmesine,

İzmir Ekonomik Kalkınma Kurulu İçerisinde oluşturulan Uzlaşi komisyonu ile ilgili olarak İKK Sekreterinin verdiği bilgiler doğrultusunda konu tartışıldı ve çalışmaların içinde yer alınmasına, ancak gelişmeler konusunda dikkatli davranılması ve TMMOB ilkelelerinden ödün vermeden çalışmalara katkı sunulmasına

İZTO Kruvaziyer Projesi ile ilgili olarak, İZTO tarafından gönderilen raporların uzman odalarımız tarafından oluşturulan çalışma grubu tarafından değerlendirilerek İZTO ile ortak toplantıda görüşlerimizin iletilmesine, bu doğrultuda çalışma grubunun Mimarlar, Şehir Plancıları, Peyzaj Mimarları, Gemi Mühendisleri, Harita Ve Kadastro Mühendisleri ve Ziraat Mühendisleri Odalarımız'dan oluşmasına, sekretaryanın Mimarlar Odamız tarafından yürütülmesine ve çalışmaların ivedilikle sonlandırılmasına,

Kanser Hastası Tutuklu Güler ZERE ile ilgili olarak, İzmir Tecride Karşı Mücadele Platformu tarafından 5 Eylül Cumartesi 18:00'de Kemeraltı girişinde yapılacak basın açıklamasına imza konulması ve destek verilmesine,

Boğaziçi Gösteri sanatları Topluluğu ile öncelikle Mühendislik ve Mimarlık Haftası içerisinde 17 Ekim 2009 akşamı konser vb. etkinlik yapılması için, toplulukla görüşme yapılmasına, bu konuda Elektrik Mühendisleri Odası İzmir Şubemizin görev almasına,

İzmir'de devam eden Metro İnşaatları konusunda Belediye tarafından yeterli bilgi verilmediği ve yerinde inceleme yapma talebimizin kabul görmediğinin basın yoluyla kamuoyuyla paylaşılmasına,

10-17 Ekim 2009 günü gerçekleştirilecek Ücretli ve İşsiz Mühendis, Mimar ve Şehir Plancıları İzmir Bölge Kurultayı ile ilgili olarak, çalışma grubunun hazırlamış olduğu program taslağının önerildiği şekliyle kabulüne,

11-İzmir İKK Kadın Çalışma Grubumuz tarafından hazırlıkları sürdürülen 4 Ekim 2009 Pazar yapılacak "TMMOB Kadın Mühendis, Mimar Ve Şehir Plancıları İzmir Yerel Çalışmayı" program taslağının çalışma grubunun önerdiği şekliyle kabulüne,

12- Ziraat, Gıda ve Çevre Mühendisleri Odalarımızın bileşeni olduğu GDO'ya Hayır Platformunun 25 Eylül 2009 günü düzenlediği Prof.Dr. Kenan DEMİRKOL tarafından verilecek "Beslenme ve GDO'lar" konulu konferansın Kenan DEMİRKOL'un yol giderlerinin karşılanarak desteklenmesine,

Oybirliğiyle karar verildi.

**TÜRK MÜHENDİS VE MİMAR ODALARI BİRLİĞİ**  
**İZMİR İL KOORDİNASYON KURULU**





# **BÖLÜM 14**

## **MALİ RAPORLAR**

## MİMARLAR ODASI BÜTÇE GERÇEKLEŞMELERİ

TMMOB Mimarlar Odası İzmir Şubesi 39. Dönem Yönetim Kurulu üyeleri, Oda'nın kaynaklarının kullanımı konusunda, bütçenin izlenebilir ve değerlendirilebilir olmasını amaçlamıştır.

Şubemizin bütçesi geçmiş dönemlerin değerlendirmesi ve geleceğe yönelik amaç, hedef, strateji ve eylem planları ile şekillenmektedir. Odanın kurumsal yapısının önemli bir alanı olan bütçe aynı zamanda Odanın vizyonunun da göstergesidir. Geleceğin tasarımlarının programını oluşturan bütçe çalışmasını mesleki ve toplumsal alanda yürüttüğümüz ve yürüteceğimiz tüm çalışmaların ve projelerin hayata geçmesi için oluşturmaktadır.

Şubemiz Genel Merkez'e olan borcunu düzenli ödemeyi amaçlamıştır.

### GELİRLER

2008 yılı bütçesinde Şube - Temsilcilikler gelir toplamı 2.981.018,46 TL ile % 85,85 oranında gerçekleşmiştir. 2008 yılı 2.200.187,64 TL nakit varlıklar ile 5.181.206,10 TL bütçe gerçekleşmiştir. 2009 yılı gelirler bütçesi 3.059.812,36 TL, nakit varlıklar toplamı ile ise 5.260.000,00 TL olarak belirlenmiştir.

2009 yılı tahmini bütçe gerçekleşme beklentisinde 2008 yılı tahmini bütçesine göre bir daralma öngörmüştür. Daralma aidatların tahsilinde de yaşanmaktadır.

Oda'nın temel gelirinin üyelerinin aidiyet duygusunun göstergesi olan üye ödentilerinin olması gerektiği inancımızla, aidat ödeme oranını artırmayı hedefledik.

### HARCAMA POLİTİKAMIZ

Oda gelirlerinin harcanmasında izlenen politika 39. Dönem çalışma programı kapsamında, mimarlığın toplumsallaşmasını hedefleyen çalışmalar ve bu konulardaki projelerin yürütülmesi, mimarlık ve kente dair konularla meslek içi eğitim, mesleğin sorunlarına yönelik çözüm önermelerinin de sunulacağı etkinlik ve organizasyonlar olarak belirlenmiştir. 2008 yılı gider gerçekleşmemiz 2.326.810,10 TL. Merkez Payı ödememiz 520.706,76 TL ile ödemeler toplamımız 2.847.516,86 TL olarak gerçekleşmiştir.

### MUHASEBE SİSTEMİMİZİ GELİŞTİRİYORUZ

TMMOB Mimarlar Odası İzmir Şubesi'ne bağlı 11 Temsilciliğin muhasebe sisteminde daha düzenli bir sistematik alt yapı oluşturmak üzere, bütçesi ve etkinliği uygun olan

tüm temsilciliklerimizde bilgisayarlı muhasebe tutulmasına yönelik karar almış ve temsilciliklerde görev alan / çalışanlara İzmir’de 3 günlük eğitim programı gerçekleştirerek Şube içinde ve Temsilciliklerde hizmet içi eğitim sürecini başlatmıştır. 11 temsilciliğimizin ay sonu itibariyle tüm mizanları online olarak alınmaktadır. Muhasebe kayıtlarının daha düzenli ve sistematik olması için belirli aralıklarla temsilcilik personeli Şubemizde eğitim görmektedir.

39. dönemin bu sürecinde Şube’nin her çalışmasına ilişkin kalıcı yöntem ve önerilerin geliştirildiği, hayata geçirildiği bir süreç yaşanmıştır. Mimarlık mesleğinin dönüşüm geçirdiği ve ülke politikalarının Oda politikalarını etkilemesinden öte, doğrudan belirlendiği bir siyasal ortamın içerisinde kente yönelik sürdürülen saldırılar giderek artmıştır. Bu süreçte hem kampanyalarla bir duyarlılık yaratılmaya çalışılmış hem de hukuksal süreçlerle kamu yararına hak arama talepleri geliştirilmiştir. 2009 yılı etkinlikleri ve bütçesi de bu kapsamda yine hem mesleki alanda hem toplumsal alanda duyarlılıkların yaratılması programı üzerinden tartışılmıştır.

2009 yılı bütçesinde Şube ve Temsilcilikler gelir toplamı 3.018.828,58 TL. ile % 99 oranında gerçekleşmiştir. 2009 yılı 2.535.495,14 TL. nakit varlıklar ile 5.554.323,72 TL bütçe gerçekleşmesi ile kapanmıştır. 2010 yılı da gelirler bütçesi 3.394.504,86 TL. nakit varlıklar toplamı ise 2.535.495,14 TL. ile ise 5.930.000.00 TL. olarak belirlenmiştir.

2009 yılı gider gerçekleştirmemiz 2.167.465,68 TL. Merkez Payı ödememiz 434.518,50 TL. ile ödemeler toplamımız 2.601.984,18 TL olarak gerçekleşmiştir.

Oda’nın yoğunlaşan ve çeşitlenen etkinlik alanları personel yapısı ve sayısını da etkilemektedir. Şubemizde 17 çalışanımız mevcuttur. Alaşehir Temsilcimiz de 1, Akhisar Temsilciliğimizde 1, Aydın Temsilciliğimizde 2, Dikili Temsilciliğimizde 1, Didim Temsilciliğimizde 2, Nazilli Temsilciliğimizde 1, Kuşadası Temsilciliğimizde 2, Manisa Temsilciliğimizde 2, Ödemiş Temsilciliğimizde 1, Turgutlu Temsilciliğimizde 1, Salihli Temsilciliğimizde 1, Uşak Temsilciliğimizde 2 çalışanımız vardır.

Oda’da tüm personelimizin süreli veya süresiz tüm işler için işin türüne göre sözleşme yapılmıştır. Sözleşmesiz personelimiz yoktur.

Mimarlar Odası Merkez Yönetim Kurulu 20.08.2009 Karar No:41/25-11 b kararı gereği; Tam zamanlı olarak ücretli çalışan mimarların asgari ücretinin aylık 1.500.00 TL olarak belirlenmesine karar verilmiştir.

Şube Yönetim Kurulu üyelerimiz Yönetim Kurulu Sekreter Üye dışında gönüllü olarak çalışmaktadır.

## MALİ RAPORLAR

İZMİR ŞUBE GENEL GELİRLER BÜTÇESİ		2008 TAHMİNİ	2008 GERÇEKLEŞME	GERÇEKLEŞME	2009 TAHMİNİ
600.00.01	ÜYE KAYIT ÖDENTİSİ	1.650,00	1.230,00	74,55%	1.250,00
600.00.02	ÜYE ÖDENTİLERİ				
600.00.02.01	YILLIK ÖDENTİLER	234.000,00	199.918,00	85,44%	222.900,00
600.00.02.02	BİR ÖNCEKİ YIL ÖDENTİLERİ	55.850,00	37.714,00	67,53%	42.850,00
600.00.02.03	GEÇMİŞ YILLAR ÖDENTİLERİ	106.900,00	63.380,12	59,29%	70.250,00
600.00.03	MESLEKİ DENETİM				
600.00.03.01	PROJE MESLEKİ DENETİMİ	1.805.600,00	1.904.457,68	105,48%	1.924.450,00
600.00.03.02	TUS DENETİMİ	142.500,00	164.852,00	115,69%	148.700,00
600.00.03.03	MÜS DENETİMİ	25.000,00	42.942,00	0,00%	0,00
600.00.03.04	ŞANTIYE ŞEFLİĞİ S.D. BELGESİ	0,00	11.050,00	0,00%	39.500,00
600.00.03.05	İŞ BİTİM BELGELERİ	0,00	0,00	0,00%	0,00
600.00.03.06	YENİLEME BELGELERİ	0,00	0,00	0,00%	0,00
600.00.05	BİLİRKİŞİLİK				
600.00.05.01	BAŞVURU	2.080,00	6.720,00	323,08%	6.500,00
600.00.05.02	EKSPERTİZLİK	2.420,00	10.346,33	427,53%	10.000,00
600.00.05.03	%5 PAY	0,00	940,00	0,00%	1.500,00
600.00.06	S. MİMARLIK HİZMET BELGESİ				
600.00.06.01	S.M.H.B. İLK BAŞVURU	14.300,00	4.300,00	30,07%	6.300,00
600.00.06.02	S.M.H.B. YENİLEME	79.400,00	44.400,00	55,92%	56.500,00
600.00.08	BELGE SATIŞLARI	39.600,00	36.950,00	93,31%	45.300,00
600.00.09	KONF-SEMP+TOPLANTILAR	7.500,00	0,00	0,00%	1.000,00
600.00.10	HİZMET GELİRLERİ				
600.00.10.01	KURSLARI	0,00	0,00	0,00%	0,00
600.00.10.02	DiĞER HİZMET	1,00	548,00	54800,00%	1,00
600.00.11	MAHKEME VE İCRA	0,00	1.500,00	0,00%	1,00
600.00.12	YAYIN SATIŞ	8.500,00	4.612,11	54,26%	5.000,00
600.00.13	DERGİ ABONE	500,00	0,00	0,00%	1,00
600.00.15	YAYIN İLAN	1.000,00	0,00	0,00%	1.000,00
600.00.16	KİRA	0,00	0,00	0,00%	0,00
600.00.17	BAGIŞ				
600.00.17.01	BİNA BAGIŞ	0,00	0,00	0,00%	0,00
600.00.17.02	DiĞER BAGIŞ	5.500,00	7.002,60	127,32%	10.000,00
600.00.18	FAİZ	291.210,00	266.260,01	91,43%	263.800,00
600.00.19	SMGM				
600.00.19.01	VERİLEN EĞİTİMLER	249.000,00	118.670,61	47,66%	103.000,00
600.00.19.02	DiĞER	1,00	0,00	0,00%	1,00
600.00.20	BİLGİSAYAR MBÇK				
600.00.20.01	BİLGİSAYAR KURSLARI	50.000,00	52.425,00	104,85%	80.000,00
600.00.20.02	DiĞER	1,00	0,00	0,00%	1,00
600.00.21	KATILIM	1,00	0,00	0,00%	1,00
600.00.22	İŞ DAĞITIM	1,00	0,00	0,00%	1,00
600.00.23	DEMİRBAŞ-GAYRİMENKUL S.	350.000,00	800,00	0,23%	1,00
600.00.25	ÇEŞİTLİ	1,72	0,00	0,00%	4,36
	<b>GELİRLER TOPLAMI</b>	<b>3.472.516,72</b>	<b>2.961.018,46</b>	<b>85,65%</b>	<b>3.059.812,36</b>
100,101,102,108	KASA+BANKA	2.017.483,28	2.200.187,64	109,06%	2.200.187,64
258,00	YAPILMAKTA OLAN YATIRIM	0,00	0,00	0,00%	0,00
	<b>GENEL TOPLAMI</b>	<b>5.490.000,00</b>	<b>5.181.206,10</b>	<b>94,38%</b>	<b>5.260.000,00</b>

2008 yılı bütçe gerçekleşmesi ve 2009 yılı tahmini bütçesi (GENEL) (ŞUBE VE BİRİMLER)

İZMİR ŞUBE GENEL GİDERLER BÜTÇESİ		2008 TAHMİNİ	2008 GERÇEKLEŞME	GERÇEKLEŞME	2009 TAHMİNİ
770.00.03	ODA GENEL KURULU	80.000,00	38.806,09	48,51%	23.000,00
770.00.04	YONETİCİ ÖDEMELERİ				
770.00.04.01	ÜCRETLER	55.000,00	51.668,90	93,94%	62.300,00
770.00.04.02	İKRAMİYELER	20.000,00	15.244,44	76,22%	18.000,00
770.00.05	YONETİCİ SOS.GÜV. İŞV PAYI	11.000,00	10.270,27	93,37%	12.000,00
770.00.06	YONETİCİ SOSYAL YARDIM	2.000,00	2.867,00	143,35%	2.500,00
770.00.07	YONETİCİ TAZMİNATLARI	1,00	0,00	0,00%	0,00
770.00.08	YONETİCİ YOLLUKLARI	8.080,00	20.946,22	259,24%	21.010,00
770.00.10	TEMSİL-MUTFAK-DİĞER	64.780,00	58.674,85	90,58%	67.850,00
770.00.11	KONF+SEMP+TOPLANTILAR	411.400,00	361.476,68	87,87%	126.450,00
770.00.12	KURULLAR				
770.00.12.02	DENETLEME KURULU	2.500,00	5.888,50	235,54%	5.500,00
770.00.12.03	SORUŞTURMA-UZLAŞTIRMA	1,00	0,00	0,00%	0,00
770.00.13	KOMİTELER				
770.00.13.01	MBÇK	1,00	0,00	0,00%	0,00
770.00.13.02	DİĞER KOMİTE - KOMİSYON	1.000,00	0,00	0,00%	0,00
770.00.14	PERSONELE ÖDEMELER				
770.00.14.01	ÜCRETLER	361.350,00	419.982,62	116,23%	444.500,00
770.00.14.02	İKRAMİYELER	82.500,00	94.908,25	115,04%	111.850,00
770.00.14.03	FAZLA ÇALIŞMA	7.100,00	7.298,64	102,80%	9.100,00
770.00.14.04	MADDİ SORUMLULUK	8.000,00	9.153,63	114,42%	10.500,00
770.00.15	PERSONEL SOS.GÜV. İŞV P.	99.070,00	137.192,96	138,48%	149.350,00
770.00.16	PERSONEL SOSYAL YARDIM	34.500,00	41.138,61	119,24%	42.350,00
770.00.17	PERSONEL TAZMİNATLAR	100.000,00	8.635,57	8,64%	2,00
770.00.19	SMGM				
770.00.19.01	VERİLEN EĞİTİMLER	182.000,00	69.496,86	38,19%	60.000,00
770.00.19.02	DİĞER	1,00	0,00	0,00%	0,00
770.00.20	BİLGİSAYAR MBÇK				
770.00.20.01	EĞİTİMEN ÜCRETLERİ	16.000,00	25.959,74	162,25%	25.500,00
770.00.20.02	MAKİNE BAKIM ONARIM	2.000,00	977,31	48,87%	1.300,00
770.00.20.03	DİĞER	28.000,00	8.733,97	31,19%	10.000,00
770.00.21	HİZMET ALIMLARI				
770.00.21.01	SERBEST MESLEK HİZMETLERİ	36.650,00	44.795,88	122,23%	52.250,00
770.00.21.02	DİĞER	37.250,00	30.672,21	82,34%	38.050,00
770.00.22	PERSONEL YOLLUK	14.700,00	10.667,79	72,57%	11.550,00
770.00.23	DEMİRBAŞ BAKIM ONARIM				
770.00.23.01	BAKIM SÖZLEŞMELERİ	6.100,00	1.721,55	28,22%	2.450,00
770.00.23.02	ONARIM	17.000,00	14.832,18	87,25%	13.500,00
770.00.24	PTT	125.600,00	152.311,63	121,27%	149.050,00
770.00.25	KIRTASIYE	43.100,00	40.037,51	92,89%	39.450,00
770.00.26	YAYIN SATINALMA	6.900,00	3.361,05	48,71%	4.670,00
770.00.27	BASILMI KAGIT	8.850,00	4.937,70	55,79%	5.200,00
770.00.28	DAMGA PULU+HARÇLAR	10.845,00	11.594,08	106,91%	13.815,00
770.00.29	ILAN	5.750,00	3.240,90	56,36%	4.100,00
770.00.30	BİNA İŞLETME				
770.00.30.01	KİRA	64.300,00	68.526,86	106,57%	70.350,00
770.00.30.02	YAKIT+ELEK.+BAKIM+ONARIM	111.800,00	77.035,79	68,91%	74.900,00
770.00.31	BİNEK ARAÇ İŞLETME	0,00	0,00	0,00%	0,00
770.00.31.01	YAKIT	0,00	0,00	0,00%	0,00
770.00.31.02	BAKIM+ONARIM+VERGİ	0,00	0,00	0,00%	0,00
770.00.32	HUKUKİ GİDERLER	40.200,00	30.170,90	75,05%	35.600,00
770.00.33	YAYIN GİDERLERİ	179.000,00	141.237,56	78,90%	114.250,00
770.00.34	ODA İŞTİRAKLERİ				
770.00.34.01	TMMOB İL KOORDİNASYON	11.000,00	7.550,04	68,64%	10.400,00
770.00.34.02	.....	0,00	703,00	0,00%	500,00
770.00.35	DEMİRBAŞ ALIMLARI	130.000,00	151.490,36	116,53%	136.650,00
770.00.36	GAYRİMENKUL - TAŞIT EDİNME				
770.00.36.01	GAYRİMENKUL SATINALMA	1.890.000,00	142.602,00	7,55%	1.800.000,00
770.00.36.02	GAYRİMENKUL İNŞAAT	1,00	0,00	0,00%	0,00
770.00.36.03	TAŞIT SATINALMA	0,00	0,00	0,00%	0,00
770.00.39	YATIRIM	375.000,00	0,00	0,00%	671.000,00
770.00.40	ÇEŞİTLİ	2,71	0,00	0,00%	3,78
GİDERLER GENELTOPLAMI		4.690.332,71	2.326.810,10	49,61%	4.450.800,78
DEVİR MERKEZ PAYI		122.403,95	122.403,95	100,00%	211.716,75
MERKEZ PAYI		677.263,34	398.302,81	58,81%	597.482,47
GENEL TOPLAM		5.490.000,00	2.847.516,86	51,87%	5.260.000,00
GELİR-GİDER BÜTÇE FARKI		0,00	2.333.689,24		0,00
PERS.ÜCRET/GİDERLER ORANI		24,43	32,07		38,50
TEMSİL.GİDR./ GİDERLER ORANI		2,67	2,99		3,43

2008 yılı bütçe gerçekleşmesi ve 2009 yılı tahmini bütçesi (GENEL) (ŞUBE VE BİRİMLER)

## MALİ RAPORLAR

İZMİR ŞUBE GELİRLER BÜTÇESİ		2008 TAHMİNİ	2008 GERÇEKLEŞME	GERÇEKLEŞME	2009 TAHMİNİ
600.00.01	ÜYE KAYIT ÖDENTİSİ	1.650,00	1.230,00	74,55%	1.250,00
600.00.02	ÜYE ÖDENTİLERİ				
600.00.02.01	YILLIK ÖDENTİLER	180.000,00	160.097,00	88,94%	176.000,00
600.00.02.02	BİR ÖNCEKİ YIL ÖDENTİLERİ	50.000,00	35.674,00	71,75%	39.600,00
600.00.02.03	GEÇMİŞ YILLAR ÖDENTİLERİ	100.000,00	57.103,32	57,10%	62.800,00
600.00.03	MESLEKİ DENETİM				
600.00.03.01	PROJE MESLEKİ DENETİMİ	1.121.500,00	1.214.511,93	108,29%	1.250.000,00
600.00.03.02	TUS DENETİMİ	20.000,00	35.115,00	175,58%	30.500,00
600.00.03.03	MUS DENETİMİ	0,00	13.156,00	0,00%	0,00
600.00.03.04	ŞANTİYE ŞEFLİĞİ S.D. BELGESİ	0,00	8.650,00	0,00%	35.000,00
600.00.03.05	İŞ BİTİM BELGELERİ	0,00	0,00	0,00%	0,00
600.00.03.06	YENİLEME BELGELERİ	0,00	0,00	0,00%	0,00
600.00.05	BİLİRKİŞİLİK				
600.00.05.01	BAŞVURU	1.580,00	6.480,00	410,13%	6.500,00
600.00.05.02	EKSPERTİZLİK	2.420,00	10.346,33	427,53%	10.000,00
600.00.05.03	%5 PAY	0,00	940,00	0,00%	1.500,00
600.00.06	S. MİMARLIK HİZMET BELGESİ				
600.00.06.01	S.M.H.B. İLK BAŞVURU	9.500,00	3.500,00	36,84%	5.000,00
600.00.06.02	S.M.H.B. YENİLEME	56.300,00	29.750,00	52,84%	40.000,00
600.00.08	BELGE SATIŞLARI	32.000,00	32.870,00	102,72%	40.000,00
600.00.09	KONF+SEMP+TOPLANTILAR	7.500,00	0,00	0,00%	1.000,00
600.00.10	HİZMET GELİRLERİ				
600.00.10.01	KURSLAR	0,00	0,00	0,00%	0,00
600.00.10.02	DİĞER HİZMET	1,00	0,00	0,00%	1,00
600.00.11	MAHKEME VE İCRA	0,00	1.500,00	0,00%	1,00
600.00.12	YAYIN SATIŞ	8.500,00	4.612,11	54,26%	5.000,00
600.00.13	DERGİ ABONE	500,00	0,00	0,00%	1,00
600.00.15	YAYIN İLAN	1.000,00	0,00	0,00%	1.000,00
600.00.16	KİRA	0,00	0,00	0,00%	0,00
600.00.17	BAGIŞ				
600.00.17.01	BİNA BAĞIŞ	0,00	0,00	0,00%	0,00
600.00.17.02	DİĞER BAĞIŞ	3.000,00	7.002,60	233,42%	10.000,00
600.00.18	FAİZ	200.610,00	193.329,14	96,37%	200.797,40
600.00.19	SMGM				
600.00.19.01	VERİLEN EĞİTİMLER	249.000,00	118.670,61	47,66%	103.000,00
600.00.19.02	DİĞER	1,00	0,00	0,00%	1,00
600.00.20	BİLGİSAYAR MBÇK				
600.00.20.01	BİLGİSAYAR KURSLARI	50.000,00	52.425,00	104,85%	80.000,00
600.00.20.02	DİĞER	1,00	0,00	0,00%	1,00
600.00.21	KATILIM	1,00	0,00	0,00%	1,00
600.00.22	İŞ DAĞITIM	1,00	0,00	0,00%	1,00
600.00.23	DEMİRBAŞ - GAYRİMENKUL S.	350.000,00	0,00	0,00%	1,00
600.00.25	ÇEŞİTLİ	1,72	0,00	0,00%	4,36
	<b>GELİRLER TOPLAMI</b>	<b>2.445.066,72</b>	<b>1.987.363,04</b>	<b>81,28%</b>	<b>2.098.959,76</b>
100,101,102,108,194	<b>KASA+BANKA+BİRİM</b>	<b>1.259.105,22</b>	<b>1.466.172,36</b>	<b>116,45%</b>	<b>1.466.172,36</b>
258,00	<b>YAPILMAKTA OLAN YATIRIM</b>			<b>0,00%</b>	
	<b>DEVİR MERKEZ PAYI</b>	<b>82.756,34</b>	<b>82.756,34</b>	<b>0,00%</b>	<b>82.772,00</b>
	<b>MERKEZ PAYI</b>	<b>501.308,85</b>	<b>397.462,17</b>	<b>0,00%</b>	<b>384.345,88</b>
	<b>GENEL TOPLAM</b>	<b>4.286.237,13</b>	<b>3.933.753,91</b>		<b>4.032.250,00</b>

2008 yılı bütçe gerçekleşmesi ve 2009 yılı tahmini bütçesi (İZMİR)

İZMİR ŞUBE GİDERLER BÜTÇESİ		2008 TAHMİNİ	2008 GERÇEKLEŞME	GERÇEKLEŞME	2009 TAHMİNİ
770.00.03	ODA GENEL KURULU	80.000,00	38.311,09	47,89%	
770.00.04	YONETİCİLERE ÖDEMELER				
770.00.04.01	UCRETLER	55.000,00	51.668,90	93,94%	54.800,00
770.00.04.02	İKRAMİYELER	20.000,00	15.244,44	76,22%	18.000,00
770.00.05	YONETİCİ SOS.GÜV. İŞV PAYI	11.000,00	10.270,27	93,37%	12.000,00
770.00.06	YONETİCİ SOSYAL YARDIM	2.000,00	2.867,00	143,35%	2.500,00
770.00.07	YONETİCİ TAZMİNATLARI	1,00		0,00%	
770.00.08	YONETİCİ YOLLUKLARI	5.000,00	13.607,71	272,15%	15.000,00
770.00.10	TEMSİL-MUTFAK+DİĞER	31.000,00	28.239,43	91,09%	36.800,00
770.00.11	KONF+SEMP+TOPLANTILAR	355.000,00	317.754,02	89,51%	100.000,00
770.00.12	KURULLAR				
770.00.12.02	DENETLEME	2.500,00	5.888,50	235,54%	5.500,00
770.00.12.03	SORUŞTURMA-UZLAŞTIRMA	1,00		0,00%	
770.00.13	KOMİTELER				
770.00.13.01	MBÇK	1,00		0,00%	
770.00.13.02	DİĞER KOMİTE - KOMİSYON	1.000,00		0,00%	
770.00.14	PERSONELE ÖDEMELER				
770.00.14.01	UCRETLER	230.000,00	291.531,31	126,75%	330.000,00
770.00.14.02	İKRAMİYELER	80.000,00	92.557,80	115,70%	100.600,00
770.00.14.03	FAZLA ÇALIŞMA	7.000,00	7.053,32	100,76%	8.500,00
770.00.14.04	MADDİ SORUMLULUK	2.500,00	3.142,48	125,70%	3.800,00
770.00.15	PERSONEL SOS.GÜV. İŞV P.	64.000,00	79.808,39	124,70%	84.300,00
770.00.16	PERSONEL SOSYAL YARDIM	32.000,00	38.399,57	120,00%	39.250,00
770.00.17	PERSONEL TAZMİNATLAR	100.000,00	3.013,52	3,01%	1,00
770.00.19	SMGM GİDERLERİ				
770.00.19.01	VERİLEN EĞİTİMLER	182.000,00	69.496,86	38,19%	60.000,00
770.00.19.02	DİĞER	1,00		0,00%	
770.00.20	BİLGİSAYAR MBÇK				
770.00.20.01	EĞİTİMEN UCRETLERİ	16.000,00	25.959,74	162,25%	25.500,00
770.00.20.02	MAKİNE BAKIM ONARIM	2.000,00	977,31	48,87%	1.300,00
770.00.20.03	DİĞER	28.000,00	8.733,97	31,19%	10.000,00
770.00.21	HİZMET ALIMLARI				
770.00.21.01	SERBEST MESLEK HİZMETLERİ	10.000,00		0,00%	
770.00.21.02	DİĞER	33.000,00	23.453,12	71,07%	30.000,00
770.00.22	PERSONEL YOLLUK	6.000,00	6.142,75	102,36%	5.000,00
770.00.23	DEMİRBAŞ BAKIM-ONARIM				
770.00.23.01	BAKIM SÖZLEŞMELERİ	3.000,00	1.421,90	47,40%	2.000,00
770.00.23.02	ONARIM	10.000,00	10.144,96	101,45%	9.000,00
770.00.24	PTT	94.000,00	132.984,93	141,47%	127.500,00
770.00.25	KIRTASIYE	30.700,00	31.199,50	101,63%	29.500,00
770.00.26	YAYIN SATINALMA	4.000,00	1.597,50	39,94%	2.000,00
770.00.27	BASILI KAGIT	4.000,00	4.666,30	116,66%	5.000,00
770.00.28	DAMGA PULU+HARÇLAR	6.363,13	4.266,71	67,05%	4.746,00
770.00.29	ILAN	4.000,00	2.329,92	58,25%	3.000,00
770.00.30	BİNA İŞLETME				
770.00.30.01	KİRA	13.500,00	27.026,86	200,20%	20.000,00
770.00.30.02	YAKIT-ELEK.-BAKIM-ONARIM	76.000,00	52.905,47	69,61%	48.500,00
770.00.31	BİNEK ARAÇ İŞLETME	0,00	0,00	0,00%	0,00
770.00.31.01	YAKIT				
770.00.31.02	BAKIM+ONARIM+VERGİ				
770.00.32	HUKUKİ GİDERLER	40.000,00	29.782,90	74,46%	35.000,00
770.00.33	YAYIN GİDERLERİ	160.000,00	127.650,73	79,78%	103.000,00
770.00.34	ODA İŞTİRAKLERİ				
770.00.34.01	TMMOB İL KOORDİNASYON	8.000,00	6.750,00	84,38%	10.000,00
770.00.34.02	.....		313,00	0,00%	
770.00.35	DEMİRBAŞ ALIMLARI	60.000,00	104.517,79	174,20%	80.950,00
770.00.36	GAYRİMENKUL - TAŞIT EDİNME				
770.00.36.01	GAYRİMENKUL SATINALMA	1.620.000,00	1.105,00	0,07%	1.800.000,00
770.00.36.02	GAYRİMENKUL İNŞAAT				
770.00.36.03	TAŞIT SATINALMA				
770.00.39	YATIRIM				
770.00.40	ÇEŞİTLİ	2,71		0,00%	3,78
GİDERLER TOPLAMI		3.488.569,84	1.672.784,97	47,95%	3.223.050,78
DEVİR MERKEZ PAYI		122.403,95	122.403,95	100,00%	211.716,75
MERKEZ PAYI		677.263,34	398.302,81	58,81%	597.482,47
GENEL TOPLAM		4.288.237,13	2.193.491,73		4.032.250,00
BÜTÇE GELİR GİDER FARKI		0,00	1.740.262,18		0,00
PERS.ÜCR. / GİDERLER ORANI		14,78	30,82		39,81
TEMSİLGİD. / GİDERLER ORANI		0,89	1,69		2,59

2008 yılı bütçe gerçekleşmesi ve 2009 yılı tahmini bütçesi (İZMİR)



## MALİ RAPORLAR

BİRİM GELİRLER BÜTÇESİ		2008 TAHMİNİ	2008 GERÇEKLEŞME	GERÇEKLEŞME	2009 TAHMİNİ
600.00.01	ÜYE KAYIT ÖDENTİSİ	0,00	0,00	0,00%	0,00
600.00.02	ÜYE ÖDENTİLERİ				
600.00.02.01	YILLIK ÖDENTİLER	54.000,00	39.821,00	73,74%	46.900,00
600.00.02.02	BİR ÖNCEKİ YIL ÖDENTİLERİ	5.850,00	1.840,00	31,45%	3.250,00
600.00.02.03	GEÇMİŞ YILLAR ÖDENTİLERİ	6.900,00	6.276,80	90,97%	7.450,00
600.00.03	MESLEKİ DENETİM				
600.00.03.01	PROJE MESLEKİ DENETİMİ	684.100,00	689.945,75	100,85%	674.450,00
600.00.03.02	TUS DENETİMİ	122.500,00	129.737,00	105,91%	118.200,00
600.00.03.03	MUS DENETİMİ	25.000,00	29.786,00	119,14%	0,00
600.00.03.04	ŞANTIYE ŞEFLİĞİ S.D. BELGESİ	0,00	2.200,00	0,00%	4.500,00
600.00.03.05	İŞ BİTİM BELGELERİ	0,00	0,00	0,00%	0,00
600.00.03.06	YENİLEME BELGELERİ	0,00	0,00	0,00%	0,00
600.00.05	BİLİRKİŞİLİK				
600.00.05.01	BAŞVURU	500,00	240,00	48,00%	0,00
600.00.05.02	EKSPERTİZLİK	0,00	0,00	0,00%	0,00
600.00.05.03	%5 PAY	0,00	0,00	0,00%	0,00
600.00.06	S. MİMARLIK HİZMET BELGESİ				
600.00.06.01	S.M.H.B. İLK BAŞVURU	4.800,00	800,00	16,67%	1.300,00
600.00.06.02	S.M.H.B. YENİLEME	23.100,00	14.650,00	63,42%	16.500,00
600.00.08	BELGE SATIŞLARI	7.600,00	4.080,00	53,68%	5.300,00
600.00.09	KONF+SEMP+TOPLANTILAR	0,00	0,00	0,00%	0,00
600.00.10	HİZMET GELİRLERİ				
600.00.10.01	KURSLAR	0,00	0,00	0,00%	0,00
600.00.10.02	DİĞER HİZMET	0,00	548,00	0,00%	0,00
600.00.11	MAHKEME VE İCRA	0,00	0,00	0,00%	0,00
600.00.12	YAYIN SATIŞ	0,00	0,00	0,00%	0,00
600.00.13	DERGİ ABONE	0,00	0,00	0,00%	0,00
600.00.15	YAYIN İLAN	0,00	0,00	0,00%	0,00
600.00.16	KİRA	0,00	0,00	0,00%	0,00
600.00.17	BAĞIŞ				
600.00.17.01	BİNA BAĞIŞ	0,00	0,00	0,00%	0,00
600.00.17.02	DİĞER BAĞIŞ	2.500,00	0,00	0,00%	0,00
600.00.18	FAİZ	90.600,00	72.930,87	80,50%	83.002,60
600.00.19	SMGM				
600.00.20	BİLGİSAYAR MBÇK	0,00	0,00	0,00%	0,00
600.00.20.01	BİLGİSAYAR KURLARI	0,00	0,00	0,00%	0,00
600.00.20.02	DİĞER	0,00	0,00	0,00%	0,00
600.00.21	KATILIM	0,00	0,00	0,00%	0,00
600.00.22	İŞ DAGITIM	0,00	0,00	0,00%	0,00
600.00.23	DEMİRBAŞ - GAYRİMENKUL S.	0,00	800,00	0,00%	0,00
600.00.25	ÇEŞİTLİ	0,00	0,00	0,00%	0,00
	GELİRLER TOPLAMI	1.027.450,00	993.655,42	96,71%	960.852,60
100,101,102,106,111,112	KASA+BANKA+YATIRIM	758.378,06	734.015,28	96,79%	734.015,28
258,00	YAPILMAKTA OLAN YATIRIM			0,00%	
	GENEL TOPLAM	1.785.828,06	1.727.670,70	96,74%	1.694.867,88

2008 yılı bütçe gerçekleşmesi ve 2009 yılı tahmini bütçesi (BİRİMLER)

BİRİM GİDERLER BÜTÇESİ	2008 TAHMİNİ	2008 GERÇEKLEŞME	GERÇEKLEŞME	2009 TAHMİNİ
770.00.03 ODA GENEL KURULU		495,00	0,00%	23.000,00
770.00.04 YÖNETİCİLERE ÖDEMELER	0,00	0,00	0,00%	7.500,00
770.00.04.01 ÜCRETLER			0,00%	7.500,00
770.00.04.02 İKRAMIYELER			0,00%	
770.00.05 YONETICI SOS.GÜV. İSV PAYI		0,00	0,00%	0,00
770.00.06 YONETICI SOSYAL YARDIM			0,00%	
770.00.07 YONETİCİ TAZMİNATLARI			0,00%	
770.00.08 YONETİCİ YOLLUKLARI	3.080,00	7.338,51	238,26%	6.010,00
770.00.10 TEMSİL-MUTFAK+DİĞER	33.780,00	30.435,42	90,10%	31.050,00
770.00.11 KONF+SEMP+TOPLANTILAR	56.400,00	43.722,66	77,52%	26.450,00
770.00.12 KURULLAR				
770.00.13 KOMİTELER	0,00	0,00	0,00%	0,00
770.00.13.01 MBÇK			0,00%	
770.00.13.02 DİĞER KOMİTE - KOMİSYON			0,00%	
770.00.14 PERSONELE ÖDEMELER				
770.00.14.01 ÜCRETLER	131.350,00	128.451,31	97,79%	114.500,00
770.00.14.02 İKRAMIYELER	2.500,00	2.350,45	94,02%	11.250,00
770.00.14.03 FAZLA ÇALIŞMA	100,00	245,32	245,32%	600,00
770.00.14.04 MADDİ SORUMLULUK	5.500,00	6.011,15	109,29%	6.700,00
770.00.15 PERSONEL SOS.GÜV. İŞV P.	35.070,00	57.384,57	163,63%	65.050,00
770.00.16 PERSONEL SOSYAL YARDIM	2.500,00	2.739,04	109,56%	3.100,00
770.00.17 PERSONEL TAZMİNATLAR		5.622,05	0,00%	1,00
770.00.19 SMGM GİDERLERİ				
770.00.20 BİLGİSAYAR MBÇK	0,00	0,00	0,00%	0,00
770.00.20.01 EĞİTİM ÜCRETLERİ			0,00%	
770.00.20.02 MAKİNE BAKIM ONARIM			0,00%	
770.00.20.03 DİĞER			0,00%	
770.00.21 HİZMET ALIMLARI				
770.00.21.01 SERBEST MESLEK HİZMETLERİ	26.650,00	44.795,88	168,09%	52.250,00
770.00.21.02 DİĞER	4.250,00	7.219,09	169,86%	8.050,00
770.00.22 PERSONEL YOLLUK	8.700,00	4.525,04	52,01%	6.550,00
770.00.23 DEMİRBAŞ BAKIM-ONARIM				
770.00.23.01 BAKIM SÖZLEŞMELERİ	3.100,00	299,65	9,67%	450,00
770.00.23.02 ONARIM	7.000,00	4.687,22	66,96%	4.500,00
770.00.24 PTT	31.600,00	19.326,70	61,16%	21.550,00
770.00.25 KIRTASIYE	12.400,00	8.838,01	71,27%	9.950,00
770.00.26 YAYIN SATINALMA	2.900,00	1.763,55	60,81%	2.670,00
770.00.27 BASILI KAGIT	4.850,00	271,40	0,00%	200,00
770.00.28 DAMGA PULU+HARÇLAR	4.481,87	7.327,37	163,49%	9.069,00
770.00.29 İLAN	1.750,00	910,98	52,06%	1.100,00
770.00.30 BİNA İŞLETME				
770.00.30.01 KİRA	50.800,00	41.500,00	81,69%	50.350,00
770.00.30.02 YAKIT-ELEK.+BAKIM+ONARIM	35.800,00	24.130,32	67,40%	26.400,00
770.00.31 BİNEK ARAÇ İŞLETME	0,00	0,00	0,00%	0,00
770.00.31.01 YAKIT			0,00%	
770.00.31.02 BAKIM+ONARIM+VERGİ			0,00%	
770.00.32 HUKUKİ GİDERLER	200,00	388,00	194,00%	600,00
770.00.33 YAYIN GİDERLERİ	19.000,00	13.586,83	71,51%	11.250,00
770.00.34 ODA İŞTİRAKLERİ				
770.00.34.01 TMMOB İL KOORDİNASYON	3.000,00	800,04	26,67%	400,00
770.00.34.02 .....		390,00	0,00%	500,00
770.00.35 DEMİRBAŞ ALIMLARI	70.000,00	46.972,57	67,10%	55.700,00
770.00.36 GAYRİMENKUL - TAŞIT EDİNME				
770.00.36.01 GAYRİMENKUL SATINALMA	270.000,00	141.497,00	52,41%	
770.00.36.02 GAYRİMENKUL İNŞAAT	1,00		0,00%	
770.00.36.03 TAŞIT SATINALMA			0,00%	
770.00.39 YATIRIM	375.000,00		0,00%	671.000,00
770.00.40 ÇEŞİTLİ			0,00%	
GİDERLER TOPLAMI	1.201.762,87	654.025,13	54,42%	1.227.750,00
DEVİR MERKEZ PAYI	82.756,34	82.756,34	100,00%	82.772,00
MERKEZ PAYI	501.308,85	397.462,17	79,28%	384.345,88
GENEL TOPLAM	1.785.828,06	1.134.243,64	63,51%	1.694.867,88
BÜTÇE GELİR GİDER FARKI	0,00	593.427,06		0,00
PERS.ÜCR. / GİDERLER ORANI	21,41	31,01		36,14
TEMSİL.GİD. / GİDERLER ORANI	4,09	4,65		5,58

2008 yılı bütçe gerçekleşmesi ve 2009 yılı tahmini bütçesi (BİRİMLER)

## MALİ RAPORLAR

İZMİR ŞUBE GELİRLER BÜTÇESİ		2009 TAHMİNİ	2009 GERÇEKLEŞME	GERÇEKLEŞME	2010 TAHMİNİ
600.00.01	ÜYE KAYIT ÖDENTİSİ	1.250,00	1.815,00	1,45	1.950,00
600.00.02	ÜYE ÖDENTİLERİ				
600.00.02.01	YILLIK ÖDENTİLER	222.900,00	204.834,00	0,92	225.980,00
600.00.02.02	BİR ÖNCEKİ YIL ÖDENTİLERİ	42.850,00	37.011,00	0,86	43.100,00
600.00.02.03	GEÇMİŞ YILLAR ÖDENTİLERİ	70.250,00	59.148,50	0,84	65.850,00
600.00.03	MESLEKİ DENETİM				
600.00.03.01	PROJE MESLEKİ DENETİMİ	1.924.450,00	2.052.902,45	1,07	2.232.450,00
600.00.03.02	TUS DENETİMİ	148.700,00	263.318,00	1,77	325.300,00
600.00.03.03	ŞANTIYE ŞEFLİĞİ S.D. BELGESİ	39.500,00	59.670,00	1,51	72.700,00
600.00.03.04	İŞ BİTİM BELGELERİ	0,00	0,00	0,00	0,00
600.00.03.05	YENİLEME BELGELERİ	0,00	6.270,00	0,00	14.200,00
600.00.03.06	İMAR PLANI	0,00	0,00	0,00	0,00
600.00.05	BİLİRKİŞİLİK				
600.35.00.05.01	BAŞVURU ÜCRETİ	6.500,00	3.564,00	0,55	4.700,00
600.35.00.05.02	EKSPERTİZLİK	10.000,00	7.560,00	0,76	8.500,00
600.35.00.05.03	% 5 PAY	1.500,00	1.551,25	1,03	1.800,00
600.00.06	S. MİMARLIK HİZMET BELGESİ				
600.00.06.01	S.M.H.B. İLK BAŞVURU	6.300,00	8.400,00	1,33	11.700,00
600.00.06.02	S.M.H.B. YENİLEME	56.500,00	53.282,00	0,94	65.700,00
600.00.08	BELGE SATIŞLARI	45.300,00	23.040,00	0,51	27.130,00
600.00.09	KONF+SEMP+TOPLANTILAR	1.000,00	805,00	0,81	1.000,00
600.00.10	HİZMET GELİRLERİ				
600.00.10.01	DİĞER KURSLAR	0,00	0,00	0,00	0,00
600.00.10.02	DİĞER HİZMET	1,00	0,00	0,00	1,00
600.00.11	MAHKEME VE İCRA	1,00	0,00	0,00	1,00
600.00.12	YAYIN SATIŞ	5.000,00	2.157,50	0,43	2.500,00
600.00.13	DERGİ ABONE	1,00	0,00	0,00	1,00
600.00.15	YAYIN İLAN	1.000,00	0,00	0,00	1,00
600.00.16	KİRA	0,00	0,00	0,00	0,00
600.00.17	BAGIŞ				
600.00.17.01	BİNA BAGIŞ	0,00	0,00	0,00	0,00
600.00.17.02	DİĞER BAGIŞ	10.000,00	12.990,00	1,30	15.800,00
600.00.18	FAİZ	283.800,00	168.634,88	0,59	199.134,86
600.00.19	SMGM				
600.00.19.01	VERİLEN EĞİTİMLER	103.000,00	10.650,00	0,10	15.000,00
600.00.19.02	DİĞER	1,00	0,00	0,00	1,00
600.00.20	BİLGİSAYAR MBÇK				
600.00.20.01	BİLGİSAYAR KURSLARI	80.000,00	39.225,00	0,49	60.000,00
600.00.20.02	DİĞER	1,00	0,00	0,00	1,00
600.00.21	KATILIM	1,00	0,00	0,00	1,00
600.00.22	İŞ DAĞITIM	1,00	0,00	0,00	1,00
600.00.23	DEMİRBAŞ-GAYRİMENKUL S.	1,00	0,00	0,00	1,00
600.00.25	ÇEŞİTLİ	4,36	0,00	0,00	1,00
	GELİRLER TOPLAMI	3.059.812,36	3.018.828,58	0,99	3.394.504,86
100,101,102,108	KASA+BANKA+BİRİM	2.200.187,64	2.535.495,14	1,15	2.535.495,14
258 - 259	YAPILMAKTA OLAN YATIRIM	0,00	0,00	0,00	0,00
	GENEL TOPLAMI	5.260.000,00	5.554.323,72	1,06	5.930.000,00

2009 yılı bütçe gerçekleşmesi ve 2010 yılı tahmini bütçesi (GENEL) (ŞUBE VE BİRİMLER)

İZMİR ŞUBE GİDERLER BÜTÇESİ		2009 TAHMİNİ	2009 GERÇEKLEŞME	GERÇEKLEŞME	2010 TAHMİNİ
770.00.03	ODA GENEL KURULU	23.000,00	9.992,99	0,43	36.000,00
770.00.04	YÖNETİCİ ÖDEMELERİ				
770.00.04.01	ÜCRETLER	62.300,00	64.026,79	1,03	55.000,00
770.00.04.02	İKRAMİYELER	18.000,00	11.771,46	0,65	12.500,00
770.00.05	YÖNETİCİ SOS.GÜV. İSV PAYI	17.500,00	9.836,21	0,56	10.950,00
770.00.06	YÖNETİCİ SOSYAL YARDIM	2.500,00	2.800,00	1,12	3.200,00
770.00.07	YÖNETİCİ TAZMİNATLARI	0,00	0,00	0,00	0,00
770.00.08	YÖNETİCİ YOLLUKLARI	21.010,00	15.082,35	0,72	23.800,00
770.00.10	TEMSİL-MUTFAK+DİĞER	67.850,00	76.219,99	1,12	75.500,00
770.00.11	KONF.+SEMP.+TOPLANTILAR	126.450,00	448.886,85	3,55	479.600,00
770.00.12	KURULLAR				
770.00.12.02	DENETLEME KURULU	5.500,00	7.428,40	1,35	10.500,00
770.00.12.03	SORUŞTURMA-UZLAŞTIRMA	0,00	120,00	0,00	500,00
770.00.13	KOMİTELER	0,00	0,00	0,00	0,00
770.00.13.01	MBÇK	0,00	0,00	0,00	0,00
770.00.13.02	DİĞER KOMİTE - KOMİSYON	0,00	0,00	0,00	0,00
770.00.14	PERSONELE ÖDEMELER				
770.00.14.01	ÜCRETLER	444.500,00	510.521,73	1,15	537.000,00
770.00.14.02	İKRAMİYELER	111.850,00	83.990,48	0,75	89.451,00
770.00.14.03	FAZLA ÇALIŞMA	9.100,00	5.539,92	0,61	6.500,00
770.00.14.04	MADDİ SORUMLULUK	10.500,00	16.415,23	1,56	20.900,00
770.00.15	PERSONEL SOS.GÜV. İŞV P.	143.850,00	105.305,93	0,73	119.900,00
770.00.16	PERSONEL SOSYAL YARDIM	42.350,00	45.363,35	1,07	48.500,00
770.00.17	PERSONEL TAZMİNATLAR	2,00	19.197,83	9.598,92	1,00
770.00.19	SMGM				
770.00.19.01	VERİLEN EĞİTİMLER	60.000,00	12.390,97	0,21	15.000,00
770.00.19.02	DİĞER	0,00	0,00	0,00	0,00
770.00.20	BİLGİSAYAR MBÇK				
770.00.20.01	EĞİTİMEN ÜCRETLERİ	25.500,00	20.055,00	0,79	22.000,00
770.00.20.02	MAKİNE BAKIM ONARIM	1.300,00	0,00	0,00	1.000,00
770.00.20.03	DİĞER	10.000,00	5.140,42	0,51	7.000,00
770.00.21	HİZMET ALIMLARI				
770.00.21.01	SERBEST MESLEK HİZMETLERİ	52.250,00	36.594,75	0,70	41.800,00
770.00.21.02	DİĞER	38.050,00	16.749,37	0,44	20.000,00
770.00.22	PERSONEL YOLLUK	11.550,00	9.373,86	0,81	15.050,00
770.00.23	DEMİRBAŞ BAKIM-ONARIM				
770.00.23.01	BAKIM SÖZLEŞMELERİ	2.450,00	636,61	0,26	1.800,00
770.00.23.02	ONARIM	13.500,00	19.259,61	1,43	25.550,00
770.00.24	PTT	149.050,00	150.253,01	1,01	159.600,00
770.00.25	KIRTASIYE	39.450,00	43.733,18	1,11	56.200,00
770.00.26	YAYIN SATINALMA	5.042,37	5.402,28	1,07	8.300,00
770.00.27	BASILU KAGIT	5.200,00	1.673,20	0,32	3.500,00
770.00.28	DAMGA PULU+HARÇLAR	13.442,63	11.474,35	0,85	14.455,28
770.00.29	ILAN	4.100,00	17.606,67	4,29	20.900,00
770.00.30	BİNA İŞLETME				
770.00.30.01	KİRA	70.350,00	78.196,25	1,11	63.600,00
770.00.30.02	YAKIT+ELEK.+BAKIM+ONARIM	74.900,00	67.166,79	0,90	76.400,00
770.00.31	BİNEK ARAÇ İŞLETME	0,00	0,00	0,00	0,00
770.00.32	HUKUKİ GİDERLER	35.600,00	33.643,34	0,95	36.000,00
770.00.33	YAYIN GİDERLERİ	114.250,00	136.390,72	1,19	142.000,00
770.00.34	ODA İŞTİRAKLERİ	0,00	0,00	#SAYI!0!	0,00
770.00.35	DEMİRBAŞ ALIMLARI	136.650,00	62.387,79	0,46	86.600,00
770.00.36	GAYRİMENKUL - TAŞIT EDİNİME	0,00	0,00	#SAYI!0!	0,00
770.00.39	YATIRIM	671.000,00	0,00	0,00	1.027.184,58
770.00.40	ÇEŞİTLİ	3,78	0,00	0,00	3,26
	GİDERLER GENELTOPLAMI	4.450.800,78	2.167.465,68	0,49	4.983.995,12
258 - 259	YAPILMAKTA OLAN YATIRIM	0,00	0,00	0,00	0,00
	TOPLAM	4.450.800,78	2.167.465,68	0,49	4.983.995,12
	DEVİR MERKEZ PAYI	211.716,75	211.716,75	1,00	280.755,54
	MERKEZ PAYI	597.482,47	222.801,75	0,37	665.249,34
	GENEL TOPLAM	5.260.000,00	2.601.984,18	0,49	5.930.000,00
	GELİR-GİDER BÜTÇE FARKI	0,00	2.952.339,54		0,00
	PERS.ÜCRET/GİDERLER ORANI	38,50	35,39		34,89
	TEMSİLGİDR./GİDERLER ORANI	3,43	3,52		3,20

2009 yılı bütçe gerçekleşmesi ve 2010 yılı tahmini bütçesi (GENEL) (ŞUBE VE BİRİMLER)

## MALİ RAPORLAR

İZMİR ŞUBE GELİRLER BÜTÇESİ		2009 TAHMİNİ	2009 GERÇEKLEŞME	GERÇEKLEŞME	2010 TAHMİNİ
600.00.01	ÜYE KAYIT ÖDENTİSİ	1.250,00	1.815,00	145,20%	1.950,00
600.00.02	ÜYE ÖDENTİLERİ				
600.00.02.01	YILLIK ÖDENTİLER	176.000,00	160.646,00	91,28%	170.000,00
600.00.02.02	BİR ÖNCEKİ YIL ÖDENTİLERİ	39.600,00	34.107,00	86,13%	38.000,00
600.00.02.03	GEÇMİŞ YILLAR ÖDENTİLERİ	62.800,00	56.112,50	89,35%	60.000,00
600.00.03	MESLEKİ DENETİM				
600.00.03.01	PROJE MESLEKİ DENETİMİ	1.250.000,00	1.139.726,45	91,18%	1.170.000,00
600.00.03.02	TÜS DENETİMİ	30.500,00	44.725,00	146,64%	55.000,00
600.00.03.03	ŞANTIYE ŞEFLİĞİ S.D. BELGESİ	35.000,00	47.400,00	135,43%	55.000,00
600.00.03.04	İŞ BİTİM BELGELERİ			0,00%	
600.00.03.05	YENİLEME BELGELERİ		6.300,00	0,00%	10.000,00
600.00.03.06	İMAR PLANI			0,00%	
600.00.05	BİLİRKİŞİLİK				
600.35.00.05.01	BAŞVURU ÜCRETİ	6.500,00	3.564,00	54,83%	4.700,00
600.35.00.05.02	EKSPERTİZLİK	10.000,00	7.560,00	75,60%	8.500,00
600.35.00.05.03	% 5 PAY	1.500,00	1.551,25	103,42%	1.800,00
600.00.06	S. MİMARLIK HİZMET BELGESİ				
600.00.06.01	S.M.H.B. İLK BAŞVURU	5.000,00	3.600,00	72,00%	5.000,00
600.00.06.02	S.M.H.B. YENİLEME	40.000,00	39.050,00	97,63%	45.000,00
600.00.08	BELGE SATIŞLARI	40.000,00	19.805,00	49,51%	22.000,00
600.00.09	KONF+SEMP+TOPLANTILAR	1.000,00	805,00	80,50%	1.000,00
600.00.10	HİZMET GELİRLERİ				
600.00.10.01	DİĞER KURSLAR	0,00	0,00	0,00%	0,00
600.00.10.02	DİĞER HİZMET	1,00	0,00	0,00%	1,00
600.00.11	MAHKEME VE İCRA	1,00	0,00	0,00%	1,00
600.00.12	YAYIN SATIŞ	5.000,00	2.157,50	43,15%	2.500,00
600.00.13	DERGİ ABONE	1,00		0,00%	1,00
600.00.15	YAYIN İLAN	1.000,00		0,00%	1,00
600.00.16	KİRA			0,00%	
600.00.17	BAĞIŞ				
600.00.17.01	BİNA BAĞIŞ			0,00%	
600.00.17.02	DİĞER BAĞIŞ	10.000,00	12.490,00	124,90%	15.000,00
600.00.18	FAİZ	200.797,40	127.366,54	63,43%	148.674,11
600.00.19	SMGM				
600.00.19.01	VERİLEN EĞİTİMLER	103.000,00	10.650,00	10,34%	15.000,00
600.00.19.02	DİĞER	1,00		0,00%	1,00
600.00.20	BİLGİSAYAR MBÇK				
600.00.20.01	BİLGİSAYAR KURSLARI	80.000,00	39.225,00	49,03%	60.000,00
600.00.20.02	DİĞER	1,00		0,00%	1,00
600.00.21	KATILIM	1,00		0,00%	1,00
600.00.22	İŞ DAĞITIM	1,00		0,00%	1,00
600.00.23	DEMİRBAŞ - GAYRİMENKUL S.	1,00		0,00%	1,00
600.00.25	ÇEŞİTLİ	4,36		0,00%	1,00
	GELİRLER TOPLAMI	2.098.959,76	1.758.656,24	83,79%	1.889.134,11
100,101,102,108	KASA+BANKA+BİRİM	1.466.172,36	1.585.514,26	108,14%	1.585.514,26
258 -259	YAPILMAKTA OLAN YATIRIM			0,00%	
	DEVİR MERKEZ PAYI	82.772,00	82.772,00	100,00%	126.898,91
	MERKEZ PAYI	384.345,88	367.062,58	95,50%	599.452,72
	GENEL TOPLAM	4.032.250,00	3.794.005,08		4.201.000,00

2009 yılı bütçe gerçekleşmesi ve 2010 yılı tahmini bütçesi (İZMİR)



İZMİR ŞUBE GİDERLER BÜTÇESİ		2009 TAHMİNİ	2009 GERÇEKLEŞME	GERÇEKLEŞME	2010 TAHMİNİ
770.00.03	ODA GENEL KURULU		2.714,00	0,00%	35.000,00
770.00.04	YÖNETİCİ ÖDEMELERİ				
770.00.04.01	ÜCRETLER	54.800,00	53.946,36	98,44%	55.000,00
770.00.04.02	IKRAMİYELER	18.000,00	11.771,46	65,40%	12.500,00
770.00.05	YONETICI SOS.GÜV. İSV PAYI	12.000,00	9.836,21	81,97%	10.950,00
770.00.06	YONETICI SOSYAL YARDIM	2.500,00	2.800,00	112,00%	3.200,00
770.00.07	YÖNETİCİ TAZMİNATLARI			0,00%	
770.00.08	YONETICI YOLLUKLARI	15.000,00	10.100,91	67,34%	10.500,00
770.00.10	TEMSİL-MUTFAK+DİĞER	36.800,00	34.929,80	94,92%	40.000,00
770.00.11	KONF+SEMP+TOPLANTILAR	100.000,00	383.362,97	383,36%	380.000,00
770.00.12	KURULLAR				
770.00.12.02	DENETLEME	5.500,00	7.428,40	135,06%	10.500,00
770.00.12.03	SORUŞTURMA-UZLAŞTIRMA		120,00	0,00%	500,00
770.00.13	KOMİTELER	0,00	0,00	0,00%	0,00
770.00.13.01	MBÇK			0,00%	
770.00.13.02	DİĞER KOMİTE - KOMİSYON			0,00%	
770.00.14	PERSONELE ÖDEMELER				
770.00.14.01	ÜCRETLER	330.000,00	322.972,39	97,87%	345.500,00
770.00.14.02	IKRAMİYELER	100.600,00	80.710,00	80,23%	85.500,00
770.00.14.03	FAZLA ÇALIŞMA	8.500,00	4.450,62	52,36%	5.500,00
770.00.14.04	MADDİ SORUMLULUK	3.800,00	3.277,87	86,26%	4.500,00
770.00.15	PERSONEL SOS.GÜV. İŞV P.	84.300,00	66.276,75	78,62%	75.000,00
770.00.16	PERSONEL SOSYAL YARDIM	39.250,00	37.250,82	94,91%	40.000,00
770.00.17	PERSONEL TAZMİNATLAR	1,00	19.197,83	1919783,0%	1,00
770.00.19	SMGM GİDERLERİ				
770.00.19.01	VERİLEN EĞİTİMLER	60.000,00	12.390,97	20,65%	15.000,00
770.00.19.02	DİĞER			0,00%	
770.00.20	BİLGİSAYAR MBÇK				
770.00.20.01	EĞİTİMEN ÜCRETLERİ	25.500,00	20.055,00	78,65%	22.000,00
770.00.20.02	MAKİNE BAKIM ONARIM	1.300,00		0,00%	1.000,00
770.00.20.03	DİĞER	10.000,00	5.140,42	51,40%	7.000,00
770.00.21	HİZMET ALIMLARI				
770.00.21.01	SERBEST MESLEK HİZMETLERİ			0,00%	
770.00.21.02	DİĞER	30.000,00	9.878,55	32,93%	10.000,00
770.00.22	PERSONEL YOLLUK	5.000,00	6.955,62	139,11%	8.000,00
770.00.23	DEMİRBAŞ BAKIM-ONARIM				
770.00.23.01	BAKIM SÖZLEŞMELERİ	2.000,00		0,00%	1.000,00
770.00.23.02	ONARIM	9.000,00	11.941,33	132,68%	12.000,00
770.00.24	PTT	127.500,00	130.064,95	102,01%	131.000,00
770.00.25	KIRTASIYE	29.500,00	32.215,37	109,20%	35.000,00
770.00.26	YAYIN SATINALMA	2.000,00	3.414,98	170,75%	4.500,00
770.00.27	BASILMI KAGIT	5.000,00	1.449,00	28,98%	2.500,00
770.00.28	DAMGA PULU+HARÇLAR	4.746,00	5.771,89	121,62%	6.844,12
770.00.29	ILAN	3.000,00	13.836,77	461,23%	15.000,00
770.00.30	BİNA İŞLETME				
770.00.30.01	KİRA	20.000,00	29.683,75	148,42%	10.000,00
770.00.30.02	YAKIT+ELEK.+BAKIM+ONARIM	48.500,00	39.348,00	81,13%	40.000,00
770.00.31	BİNEK ARAÇ İŞLETME	0,00	0,00	0,00%	0,00
770.00.31.01	YAKIT			0,00%	
770.00.31.02	BAKIM+ONARIM+VERGİ			0,00%	
770.00.32	HUKUKİ GİDERLER	35.000,00	33.643,09	96,12%	36.000,00
770.00.33	YAYIN GİDERLERİ	103.000,00	131.215,77	127,39%	135.000,00
770.00.34	ODA İŞTİRAKLERİ				
770.00.34.01	TMMOB İL KOORDİNASYON	10.000,00	6.000,00	60,00%	9.000,00
770.00.34.02	MİMARLIK VAKFI			0,00%	
770.00.35	DEMİRBAŞ ALIMLARI	80.950,00	40.898,70	50,52%	40.000,00
770.00.36	GAYRİMENKUL - TAŞIT EDİNİME				
770.00.36.01	GAYRİMENKUL SATINALMA	1.800.000,00		0,00%	1.600.000,00
770.00.36.02	GAYRİMENKUL İNŞAAT			0,00%	
770.00.36.03	TAŞIT SATINALMA			0,00%	
770.00.39	YATIRIM			0,00%	
770.00.40	ÇEŞİTLİ	3,78		0,00%	
GİDERLER TOPLAMI		3.223.050,78	1.585.050,55	49,18%	3.254.995,12
258 -259	YAPILMAKTA OLAN YATIRIM			0,00%	
TOPLAM		3.223.050,78	1.585.050,55	49,18%	3.254.995,12
DEVİR MERKEZ PAYI		211.716,75	211.716,75	100,00%	280.755,54
MERKEZ PAYI		597.482,47	222.801,75	37,29%	665.249,34
GENEL TOPLAM		4.032.250,00	2.019.569,05		4.201.000,00
BÜTÇE GELİR GİDER FARKI		0,00	1.774.436,03		0,00
PERS.ÜCR. / GİDERLER ORANI		39,81	32,49		33,60
TEMSİLGİD. / GİDERLER ORANI		1,14	2,20		2,42

2009 yılı bütçe gerçekleşmesi ve 2010 yılı tahmini bütçesi (İZMİR)

## MALİ RAPORLAR

AKHİSAR TEMSİLCİLİĞİ GELİRLER BÜTÇESİ		2009 TAHMİNİ	2009 GERÇEKLEŞME	GERÇEKLEŞME	2010 TAHMİNİ
600.00.01	ÜYE KAYIT ÖDENTİSİ			0,00%	
600.00.02	ÜYE ÖDENTİLERİ				
600.00.02.01	YILLIK ÖDENTİLER	2.000,00	2.080,00	104,00%	2.800,00
600.00.02.02	BİR ÖNCEKİ YIL ÖDENTİLERİ			0,00%	
600.00.02.03	GEÇMİŞ YILLAR ÖDENTİLERİ			0,00%	
600.00.03	MESLEKİ DENETİM				
600.00.03.01	PROJE MESLEKİ DENETİMİ	32.500,00	72.153,00	222,01%	75.000,00
600.00.03.02	TUS DENETİMİ	10.000,00	29.035,00	290,35%	35.000,00
600.00.03.03	ŞANTIYE ŞEFLİĞİ S.D. BELGESİ			0,00%	
600.00.03.04	İŞ BİTİM BELGELERİ			0,00%	
600.00.03.05	YENİLEME BELGELERİ			0,00%	
600.00.03.06	İMAR PLANI			0,00%	
600.00.05	BİLİRKİŞİLİK			0,00%	
600.00.06	S. MİMARLIK HİZMET BELGESİ				
600.00.06.01	S.M.H.B. İLK BAŞVURU		300,00	0,00%	400,00
600.00.06.02	S.M.H.B. YENİLEME	900,00	600,00	66,67%	1.000,00
600.00.08	BELGE SATIŞLARI	500,00	380,00	76,00%	400,00
600.00.09	KONF+SEMP+TOPLANTILAR			0,00%	
600.00.10	HİZMET GELİRLERİ	0,00	0,00	0,00%	0,00
600.00.10.01	DİĞER KURSLAR			0,00%	
600.00.10.02	DİĞER HİZMET			0,00%	
600.00.11	MAHKEME VE İCRA			0,00%	
600.00.12	YAYIN SATIŞ			0,00%	
600.00.13	DERGİ ABONE			0,00%	
600.00.15	YAYIN İLAN			0,00%	
600.00.16	KİRA			0,00%	
600.00.17	BAGIŞ	0,00	0,00	0,00%	0,00
600.00.17.01	BİNA BAGIŞ			0,00%	
600.00.17.02	DİĞER BAGIŞ			0,00%	
600.00.18	FAİZ	8.484,08	6.275,29	73,97%	7.432,60
600.00.19	SMGM				
600.00.20	BİLGİSAYAR MBÇK	0,00	0,00	0,00%	0,00
600.00.20.01	BİLGİSAYAR KURSLARI			0,00%	
600.00.20.02	DİĞER			0,00%	
600.00.21	KATILIM			0,00%	
600.00.22	İŞ DAĞITIM			0,00%	
600.00.23	DEMİRBAŞ - GAYRİMENKUL S.			0,00%	
600.00.25	ÇEŞİTLİ			0,00%	
GELİRLER TOPLAMI		54.384,08	110.823,29	203,78%	122.032,60
100,101,102,108,111,1	KASA+BANKA+YATIRIM	78.153,80	102.967,40	131,75%	102.967,40
258,00	YAPILMAKTA OLAN YATIRIM			0,00%	
GENEL TOPLAM		132.537,88	213.790,69	161,31%	225.000,00

2009 yılı bütçe gerçekleşmesi ve 2010 yılı tahmini bütçesi (AKHİSAR)



AKHİSAR TEMSİLCİLİĞİ GİDERLER BÜTÇESİ		2009 TAHMİNİ	2009 GERÇEKLEŞME	GERÇEKLEŞME	2010 TAHMİNİ
770.00.03	ODA GENEL KURULU	2.200,00	0,00	0,00%	1.000,00
770.00.04	YÖNETİCİLERE ÖDEMELER	0,00	0,00	0,00%	0,00
770.00.04.01	ÜCRETLER			0,00%	
770.00.04.02	İKRAMİYELER			0,00%	
770.00.05	YONETICI SOS.GÜV. İSV PAYI			0,00%	
770.00.06	YONETICI SOSYAL YARDIM			0,00%	
770.00.07	YÖNETİCİ TAZMİNATLARI			0,00%	
770.00.08	YONETICI YOLLUKLARI	60,00	835,06	1391,77%	1.000,00
770.00.10	TEMSİL-MUTFAK+DİĞER	2.700,00	1.928,67	71,43%	2.500,00
770.00.11	KONF+SEMP+TOPLANTILAR		4.373,00	0,00%	5.000,00
770.00.12	KURULLAR				
770.00.13	KOMİTELER	0,00	0,00	0,00%	0,00
770.00.13.01	MBCK			0,00%	
770.00.13.02	DİĞER KOMİTE - KOMİSYON			0,00%	
770.00.14	PERSONELE ÖDEMELER				
770.00.14.01	ÜCRETLER	9.000,00	12.615,45	140,17%	13.500,00
770.00.14.02	İKRAMİYELER	2.000,00		0,00%	1,00
770.00.14.03	FAZLA ÇALIŞMA			0,00%	
770.00.14.04	MADDİ SORUMLULUK	200,00		0,00%	500,00
770.00.15	PERSONEL SOS.GÜV. İŞV P.	6.100,00	2.224,69	36,47%	3.000,00
770.00.16	PERSONEL SOSYAL YARDIM			0,00%	
770.00.17	PERSONEL TAZMİNATLAR			0,00%	
770.00.19	SMGM GİDERLERİ				
770.00.20	BİLGİSAYAR MBÇK	0,00	0,00	0,00%	0,00
770.00.20.01	EĞİTMEN ÜCRETLERİ			0,00%	
770.00.20.02	MAKİNE BAKIM ONARIM			0,00%	
770.00.20.03	DİĞER			0,00%	
770.00.21	HİZMET ALIMLARI				
770.00.21.01	SERBEST MESLEK HİZMETLERİ	3.200,00	3.106,56	97,08%	3.500,00
770.00.21.02	DİĞER	350,00	326,00	93,14%	350,00
770.00.22	PERSONEL YOLLUK	2.800,00	331,50	11,84%	500,00
770.00.23	DEMİRBAŞ BAKIM-ONARIM				
770.00.23.01	BAKIM SÖZLEŞMELERİ			0,00%	
770.00.23.02	ONARIM		249,50	0,00%	500,00
770.00.24	PTT	1.300,00	1.662,39	127,88%	2.000,00
770.00.25	KIRTASIYE	850,00	1.079,48	127,00%	1.500,00
770.00.26	YAYIN SATINALMA	70,00	165,00	235,71%	250,00
770.00.27	BASILMI KAĞIT			0,00%	
770.00.28	DAMGA PULU+HARÇLAR	410,58	248,33	60,48%	354,28
770.00.29	ILAN		100,00	0,00%	100,00
770.00.30	BİNA İŞLETME				
770.00.30.01	KİRA	12.100,00	11.250,00	92,98%	11.500,00
770.00.30.02	YAKIT-ELEK.+BAKIM+ONARIM	850,00	1.147,30	134,98%	1.500,00
770.00.31	BİNEK ARAÇ İŞLETME	0,00	0,00		0,00
770.00.31.01	YAKIT			0,00%	
770.00.31.02	BAKIM+ONARIM+VERGİ			0,00%	
770.00.32	HUKUKİ GİDERLER			0,00%	
770.00.33	YAYIN GİDERLERİ			0,00%	
770.00.34	ODA İŞTİRAKLERİ	0,00	0,00	0,00%	0,00
770.00.34.01	TMMOB İL KOORDİNASYON			0,00%	
770.00.34.02	MİMARLIK VAKFI			0,00%	
770.00.35	DEMİRBAŞ ALIMLARI	1.100,00	240,72	21,88%	1.000,00
770.00.36	GAYRİMENKUL - TAŞIT EDİNME	0,00	0,00	0,00%	0,00
770.00.36.01	GAYRİMENKUL SATINALMA			0,00%	
770.00.36.02	GAYRİMENKUL İNŞAAT			0,00%	
770.00.36.03	TAŞIT SATINALMA			0,00%	
770.00.39	YATIRIM	50.100,00		0,00%	117.500,00
770.00.40	ÇEŞİTLİ			0,00%	
GİDERLER TOPLAMI		95.390,58	41.883,65	43,91%	167.055,28
258 -259	YAPILMAKTA OLAN YATIRIM			0,00%	
TOPLAM		95.390,58	41.883,65	43,91%	167.055,28
DEVİR MERKEZ PAYI		9.188,82	9.188,82	100,00%	9.131,68
MERKEZ PAYI		27.958,48	35.353,18	126,45%	48.813,04
GENEL TOPLAM		132.537,88	86.425,65		225.000,00
BÜTÇE GELİR GİDER FARKI		0,00	127.365,04		0,00
PERS.ÜCR. / GİDERLER ORANI		38,20	35,43		34,31
TEMSİLGİD. / GİDERLER ORANI		5,96	4,60		5,04

2009 yılı bütçe gerçekleşmesi ve 2010 yılı tahmini bütçesi (AKHİSAR)

## MALİ RAPORLAR

AYDIN TEMSİLCİLİĞİ GELİRLER BÜTÇESİ		2009 TAHMİNİ	2009 GERÇEKLEŞME	GERÇEKLEŞME	2010 TAHMİNİ
600.00.01	ÜYE KAYIT ÖDENTİSİ			0,00%	
600.00.02	ÜYE ÖDENTİLERİ				
600.00.02.01	YILLIK ÖDENTİLER	7.000,00	7.838,00	111,97%	9.250,00
600.00.02.02	BİR ÖNCEKİ YIL ÖDENTİLERİ	1.000,00	924,00	92,40%	1.050,00
600.00.02.03	GEÇMİŞ YILLAR ÖDENTİLERİ	5.000,00	264,00	5,28%	1.000,00
600.00.03	MESLEKİ DENETİM				
600.00.03.01	PROJE MESLEKİ DENETİMİ	96.000,00	115.039,00	119,83%	140.000,00
600.00.03.02	TUS DENETİMİ	10.500,00	11.425,00	108,81%	25.500,00
600.00.03.03	ŞANTIYE ŞEFLİĞİ S.D. BELGESİ	500,00	6.420,00	1284,00%	9.000,00
600.00.03.04	İŞ BİTİM BELGELERİ			0,00%	
600.00.03.05	YENİLEME BELGELERİ			0,00%	
600.00.03.06	İMAR PLANI			0,00%	
600.00.05	BİLİRKİŞİLİK			0,00%	
600.00.06	S. MİMARLIK HİZMET BELGESİ				
600.00.06.01	S.M.H.B. İLK BAŞVURU	200,00	800,00	400,00%	1.100,00
600.00.06.02	S.M.H.B. YENİLEME	1.500,00	1.500,00	100,00%	2.500,00
600.00.08	BELGE SATIŞLARI	1.800,00	355,00	19,72%	1.000,00
600.00.09	KONF+SEMP+TOPLANTILAR			0,00%	
600.00.10	HİZMET GELİRLERİ	0,00	0,00	0,00%	0,00
600.00.10.01	DİĞER KURSLAR			0,00%	
600.00.10.02	DİĞER HİZMET			0,00%	
600.00.11	MAHKEME VE İCRA			0,00%	
600.00.12	YAYIN SATIŞ			0,00%	
600.00.13	DERGİ ABONE			0,00%	
600.00.15	YAYIN İLAN			0,00%	
600.00.16	KİRA			0,00%	
600.00.17	BAĞIŞ	0,00	0,00	0,00%	0,00
600.00.17.01	BİNA BAĞIŞ			0,00%	
600.00.17.02	DİĞER BAĞIŞ			0,00%	
600.00.18	FAİZ	1.246,54	1.216,89	97,62%	1.268,76
600.00.19	SMGM				
600.00.20	BİLGİSAYAR MBÇK	0,00	0,00	0,00%	0,00
600.00.20.01	BİLGİSAYAR KURSLARI			0,00%	
600.00.20.02	DİĞER			0,00%	
600.00.21	KATILIM			0,00%	
600.00.22	İŞ DAĞITIM			0,00%	
600.00.23	DEMİRBAŞ - GAYRİMENKUL S.			0,00%	
600.00.25	ÇEŞİTLİ			0,00%	
	<b>GELİRLER TOPLAMI</b>	<b>124.746,54</b>	<b>145.781,89</b>	<b>116,86%</b>	<b>191.668,76</b>
100,101,102,108,111,112	<b>KASA+BANKA+YATIRIM</b>	<b>30.653,46</b>	<b>30.981,24</b>	<b>101,07%</b>	<b>30.981,24</b>
258,00	<b>YAPILMAKTA OLAN YATIRIM</b>			<b>0,00%</b>	
	<b>GENEL TOPLAM</b>	<b>155.400,00</b>	<b>176.763,13</b>	<b>113,75%</b>	<b>222.650,00</b>

2009 yılı bütçe gerçekleşmesi ve 2010 yılı tahmini bütçesi (AYDIN)

AYDIN TEMSİLCİLİĞİ GİDERLER BÜTÇESİ		2009 TAHMİNİ	2009 GERÇEKLEŞME	GERÇEKLEŞME	2010 TAHMİNİ
770.00.03	ODA GENEL KURULU	3.000,00	1.797,25	59,91%	0,00
770.00.04	YONETICILERE ÖDEMELER	0,00	0,00	0,00%	0,00
770.00.04.01	UCRETLER			0,00%	
770.00.04.02	IKRAMİYELER			0,00%	
770.00.05	YONETICI SOS.GÜV. İŞV PAYI			0,00%	
770.00.06	YONETICI SOSYAL YARDIM			0,00%	
770.00.07	YONETICI TAZMINATLARI			0,00%	
770.00.08	YONETICI YOLLUKLARI	1.200,00	238,50	19,88%	1.500,00
770.00.10	TEMSİL-MUTFAK+DİĞER	3.000,00	2.397,96	79,93%	6.000,00
770.00.11	KONF+SEMP+TOPLANTILAR	4.100,00	8.141,12	198,56%	18.500,00
770.00.12	KURULLAR				
770.00.13	KOMİTELER	0,00	0,00	0,00%	0,00
770.00.13.01	MBÇK			0,00%	
770.00.13.02	DİĞER KOMİTE - KOMİSYON			0,00%	
770.00.14	PERSONELE ÖDEMELER				
770.00.14.01	UCRETLER	10.500,00	37.015,92	352,53%	37.500,00
770.00.14.02	IKRAMİYELER	900,00	900,00	100,00%	950,00
770.00.14.03	FAZLA ÇALIŞMA	100,00	678,43	678,43%	500,00
770.00.14.04	MADDİ SORUMLULUK	1.500,00	1.650,00	110,00%	1.700,00
770.00.15	PERSONEL SOS.GÜV. İŞV P.	7.200,00	7.026,15	97,59%	8.000,00
770.00.16	PERSONEL SOSYAL YARDIM	500,00	5.698,56	1139,71%	5.700,00
770.00.17	PERSONEL TAZMINATLAR			0,00%	
770.00.19	SMGM GİDERLERİ				
770.00.20	BİLGİSAYAR MBÇK	0,00	0,00	0,00%	0,00
770.00.20.01	EĞİTMEN ÜCRETLERİ			0,00%	
770.00.20.02	MAKİNE BAKIM ONARIM			0,00%	
770.00.20.03	DİĞER			0,00%	
770.00.21	HİZMET ALIMLARI				
770.00.21.01	SERBEST MESLEK HİZMETLERİ	4.050,00	4.334,64	107,03%	6.500,00
770.00.21.02	DİĞER	4.000,00	1.475,75	36,89%	2.500,00
770.00.22	PERSONEL YOLLUK	750,00	460,11	61,35%	1.000,00
770.00.23	DEMİRBAŞ BAKIM-ONARIM				
770.00.23.01	BAKIM SÖZLEŞMELERİ			0,00%	
770.00.23.02	ONARIM	1.100,00	306,51	27,86%	2.250,00
770.00.24	PTT	2.750,00	2.285,73	83,12%	4.500,00
770.00.25	KIRTASIYE	1.200,00	1.894,59	157,88%	3.500,00
770.00.26	YAYIN SATINALMA		310,00	0,00%	750,00
770.00.27	BASILMI KAGIT			0,00%	
770.00.28	DAMGA PULU+HARÇLAR	366,45	560,52	152,96%	721,35
770.00.29	ILAN	600,00	906,40	151,07%	1.000,00
770.00.30	BİNA İŞLETME				
770.00.30.01	KİRA			0,00%	
770.00.30.02	YAKIT-ELEK.+BAKIM+ONARIM	2.500,00	3.114,97	124,60%	4.500,00
770.00.31	BİNEK ARAÇ İŞLETME	0,00	0,00	0,00%	0,00
770.00.31.01	YAKIT			0,00%	
770.00.31.02	BAKIM+ONARIM+VERGİ			0,00%	
770.00.32	HUKUKİ GİDERLER			0,00%	
770.00.33	YAYIN GİDERLERİ			0,00%	
770.00.34	ODA İŞTİRAKLERİ	0,00	0,00	0,00%	0,00
770.00.34.01	TMMOB İL KOORDİNASYON			0,00%	
770.00.34.02	MİMARLIK VAKFI			0,00%	
770.00.35	DEMİRBAŞ ALIMLARI	2.500,00	841,20	33,65%	13.500,00
770.00.36	GAYRİMENKUL - TAŞIT EDİNME	0,00	0,00	0,00%	0,00
770.00.36.01	GAYRİMENKUL SATINALMA			0,00%	
770.00.36.02	GAYRİMENKUL İNŞAAT			0,00%	
770.00.36.03	TAŞIT SATINALMA			0,00%	
770.00.39	YATIRIM	18.700,00		0,00%	
770.00.40	ÇEŞİTLİ			0,00%	
GİDERLER TOPLAMI		70.516,45	82.034,31	116,33%	121.071,35
258 -259	YAPILMAKTA OLAN YATIRIM			0,00%	
TOPLAM		70.516,45	82.034,31	116,33%	121.071,35
DEVİR MERKEZ PAYI		31.784,93	31.784,93	100,00%	25.211,15
MERKEZ PAYI		53.098,62	33.735,07	63,53%	76.367,50
GENEL TOPLAM		155.400,00	147.554,31		222.650,00
BÜTÇE GELİR GİDER FARKI		0,00	29.208,82		0,00
PERS.ÜCR. / GİDERLER ORANI		39,95	64,57		44,89
TEMSİLGİD / GİDERLER ORANI		5,79	2,92		4,96

2009 yılı bütçe gerçekleşmesi ve 2010 yılı tahmini bütçesi (AYDIN)

## MALİ RAPORLAR

DİDİM TEMSİLCİLİĞİ GELİRLER BÜTÇESİ		2009 TAHMİNİ	2009 GERÇEKLEŞME	GERÇEKLEŞME	2010 TAHMİNİ
600.00.01	ÜYE KAYIT ÖDENTİSİ			0,00%	
600.00.02	ÜYE ÖDENTİLERİ				
600.00.02.01	YILLIK ÖDENTİLER	5.250,00	4.620,00	88,00%	5.600,00
600.00.02.02	BİR ÖNCEKİ YIL ÖDENTİLERİ	250,00	396,00	156,40%	400,00
600.00.02.03	GEÇMİŞ YILLAR ÖDENTİLERİ	400,00	264,00	66,00%	300,00
600.00.03	MESLEKİ DENETİM				
600.00.03.01	PROJE MESLEKİ DENETİMİ	99.000,00	71.845,00	72,57%	73.500,00
600.00.03.02	TUS DENETİMİ	4.250,00	13.350,00	314,12%	14.000,00
600.00.03.03	ŞANTİYE ŞEFLİĞİ S.D. BELGESİ		1.050,00	0,00%	1.500,00
600.00.03.04	İŞ BİTİM BELGELERİ			0,00%	
600.00.03.05	YENİLEME BELGELERİ			0,00%	
600.00.03.06	İMAR PLANI			0,00%	
600.00.05	BİLİRKİŞİLİK			0,00%	
600.00.06	S. MİMARLIK HİZMET BELGESİ				
600.00.06.01	S.M.H.B. İLK BAŞVURU	150,00	100,00	66,67%	100,00
600.00.06.02	S.M.H.B. YENİLEME	2.000,00	1.950,00	97,50%	2.500,00
600.00.08	BELGE SATIŞLARI	350,00	180,00	51,43%	200,00
600.00.09	KONF+SEMP+TOPLANTILAR			0,00%	
600.00.10	HİZMET GELİRLERİ	0,00	0,00	0,00%	0,00
600.00.10.01	DİĞER KURSLAR			0,00%	
600.00.10.02	DİĞER HİZMET			0,00%	
600.00.11	MAHKEME VE İCRA			0,00%	
600.00.12	YAYIN SATIŞ			0,00%	
600.00.13	DERGİ ABONE			0,00%	
600.00.15	YAYIN İLAN			0,00%	
600.00.16	KİRA			0,00%	
600.00.17	BAĞIŞ	0,00	0,00	0,00%	0,00
600.00.17.01	BİNA BAĞIŞ			0,00%	
600.00.17.02	DİĞER BAĞIŞ			0,00%	
600.00.18	FAİZ	15.503,55	3.379,72	21,80%	4.143,96
600.00.19	SMGM				
600.00.20	BİLGİSAYAR MBÇK	0,00	0,00	0,00%	0,00
600.00.20.01	BİLGİSAYAR KURSLARI			0,00%	
600.00.20.02	DİĞER			0,00%	
600.00.21	KATILIM			0,00%	
600.00.22	İŞ DAĞITIM			0,00%	
600.00.23	DEMİRBAŞ - GAYRİMENKUL S.			0,00%	
600.00.25	ÇEŞİTLİ			0,00%	
	<b>GELİRLER TOPLAMI</b>	<b>127.153,55</b>	<b>97.134,72</b>	<b>76,39%</b>	<b>102.243,96</b>
100,101,102,106,111,1	<b>KASA+BANKA+YATIRIM</b>	<b>71.246,45</b>	<b>72.256,04</b>	<b>101,42%</b>	<b>72.256,04</b>
258,00	<b>YAPILMAKTA OLAN YATIRIM</b>			<b>0,00%</b>	
	<b>GENEL TOPLAM</b>	<b>198.400,00</b>	<b>169.390,76</b>	<b>85,38%</b>	<b>174.500,00</b>

2009 yılı bütçe gerçekleşmesi ve 2010 yılı tahmini bütçesi (DİDİM)

DİDİM TEMSİLCİLİĞİ GİDERLER BÜTÇESİ	2009 TAHMİNİ	2009 GERÇEKLEŞME	GERÇEKLEŞME	2010 TAHMİNİ
770.00.03	ODA GENEL KURULU	3.000,00	110,00	3,67%
770.00.04	YONETİCİLERE ÖDEMELER	0,00	0,00	0,00%
770.00.04.01	UCRETLER			0,00%
770.00.04.02	İKRAMİYELER			0,00%
770.00.05	YONETİCİ SOS.GÜV. İSV PAYI			0,00%
770.00.06	YONETİCİ SOSYAL YARDIM			0,00%
770.00.07	YONETİCİ TAZMİNATLARI			0,00%
770.00.08	YONETİCİ YOLLUKLARI	1.250,00	140,00	11,20%
770.00.10	TEMSİL-MUTFAK+DİĞER	5.750,00	1.287,06	22,38%
770.00.11	KONF+SEMP+TOPLANTILAR	5.250,00	6.703,71	127,69%
770.00.12	KURULLAR			
770.00.13	KOMİTELER	0,00	0,00	0,00%
770.00.13.01	MBÇK			0,00%
770.00.13.02	DİĞER KOMİTE - KOMİSYON			0,00%
770.00.14	PERSONELE ÖDEMELER			
770.00.14.01	UCRETLER	14.500,00	21.865,13	150,79%
770.00.14.02	İKRAMİYELER	2.000,00	188,41	9,42%
770.00.14.03	FAZLA ÇALIŞMA			0,00%
770.00.14.04	MADDİ SORUMLULUK	1.250,00	1.137,55	91,00%
770.00.15	PERSONEL SOS.GÜV. İŞV P.	5.750,00	4.014,35	69,81%
770.00.16	PERSONEL SOSYAL YARDIM	1.600,00	2.094,17	130,89%
770.00.17	PERSONEL TAZMİNATLAR			0,00%
770.00.19	SMGM GİDERLERİ			
770.00.20	BİLGİSAYAR MBÇK	0,00	0,00	0,00%
770.00.20.01	EĞİTİM ÜCRETLERİ			0,00%
770.00.20.02	MAKİNE BAKIM ONARIM			0,00%
770.00.20.03	DİĞER			0,00%
770.00.21	HİZMET ALIMLARI			
770.00.21.01	SERBEST MESLEK HİZMETLERİ	4.000,00	4.304,52	107,61%
770.00.21.02	DİĞER	700,00	728,00	104,00%
770.00.22	PERSONEL YOLLUK	350,00		0,00%
770.00.23	DEMİRBAŞ BAKIM-ONARIM			
770.00.23.01	BAKIM SÖZLEŞMELERİ			0,00%
770.00.23.02	ONARIM	350,00	187,00	53,43%
770.00.24	PTT	2.750,00	1.534,00	55,78%
770.00.25	KIRTASIYE	1.400,00	1.483,92	105,99%
770.00.26	YAYIN SATINALMA	700,00	361,20	51,60%
770.00.27	BASILI KAGIT			0,00%
770.00.28	DAMGA PULU+HARÇLAR	4.022,06	652,31	16,22%
770.00.29	ILAN		332,00	0,00%
770.00.30	BİNA İŞLETME			
770.00.30.01	KİRA	5.500,00		0,00%
770.00.30.02	YAKIT+ELEK.+BAKIM+ONARIM	3.000,00	2.048,31	68,28%
770.00.31	BİNEK ARAÇ İŞLETME	0,00	0,00	0,00%
770.00.31.01	YAKIT			0,00%
770.00.31.02	BAKIM+ONARIM+VERGİ			0,00%
770.00.32	HUKUKİ GİDERLER			0,00%
770.00.33	YAYIN GİDERLERİ	6.000,00	5.167,15	86,12%
770.00.34	ODA İŞTİRAKLERİ	0,00	0,00	0,00%
770.00.34.01	TMMOB İL KOORDİNASYON			0,00%
770.00.34.02	MİMARLIK VAKFI			0,00%
770.00.35	DEMİRBAŞ ALIMLARI	36.550,00	3.376,61	9,24%
770.00.36	GAYRİMENKUL - TAŞIT EDİNME	0,00	0,00	0,00%
770.00.36.01	GAYRİMENKUL SATINALMA			0,00%
770.00.36.02	GAYRİMENKUL İNŞAAT			0,00%
770.00.36.03	TAŞIT SATINALMA			0,00%
770.00.39	YATIRIM	39.450,00		0,00%
770.00.40	ÇEŞİTLİ			0,00%
	<b>GİDERLER TOPLAMI</b>	<b>145.122,06</b>	<b>57.715,40</b>	<b>39,77%</b>
258 -259	YAPILMAKTA OLAN YATIRIM			0,00%
	<b>TOPLAM</b>	<b>145.122,06</b>	<b>57.715,40</b>	<b>39,77%</b>
	DEVİR MERKEZ PAYI	2.416,52	2.416,52	100,00%
	MERKEZ PAYI	50.861,42	37.523,49	73,78%
	<b>GENEL TOPLAM</b>	<b>196.400,00</b>	<b>97.655,41</b>	<b>49,72%</b>
	BÜTÇE GELİR GİDER FARKI	0,00	71.735,35	
	PERS.ÜCR. / GİDERLER ORANI	23,75	50,77	39,93
	TEMSİLGİD / GİDERLER ORANI	5,44	2,23	3,67

2009 yılı bütçe gerçekleşmesi ve 2010 yılı tahmini bütçesi (DiDİM)

MALİ RAPORLAR

DİKİLİ TEMSİLCİLİĞİ GELİRLER BÜTÇESİ		2009 TAHMİNİ	2009 GERÇEKLEŞME	GERÇEKLEŞME	2010 TAHMİNİ
600.00.01	ÜYE KAYIT ÖDENTİSİ			0,00%	
600.00.02	ÜYE ÖDENTİLERİ				
600.00.02.01	YILLIK ÖDENTİLER	500,00	264,00	52,80%	500,00
600.00.02.02	BİR ÖNCEKİ YIL ÖDENTİLERİ		132,00	0,00%	200,00
600.00.02.03	GEÇMİŞ YILLAR ÖDENTİLERİ		132,00	0,00%	300,00
600.00.03	MESLEKİ DENETİM				
600.00.03.01	PROJE MESLEKİ DENETİMİ	16.000,00	32.873,00	205,46%	45.000,00
600.00.03.02	TUS DENETİMİ	5.000,00	5.800,00	116,00%	8.000,00
600.00.03.03	ŞANTİYE ŞEFLİĞİ S.D. BELGESİ	1.000,00	1.850,00	185,00%	2.500,00
600.00.03.04	İŞ BİTİM BELGELERİ			0,00%	
600.00.03.05	YENİLEME BELGELERİ			0,00%	
600.00.03.06	İMAR PLANI			0,00%	
600.00.05	BİLİRKİŞİLİK			0,00%	
600.00.06	S. MİMARLIK HİZMET BELGESİ				
600.00.06.01	S.M.H.B. İLK BAŞVURU		100,00	0,00%	300,00
600.00.06.02	S.M.H.B. YENİLEME	1.000,00	200,00	20,00%	700,00
600.00.08	BELGE SATIŞLARI		20,00	0,00%	100,00
600.00.09	KONF+SEMP+TOPLANTILAR			0,00%	
600.00.10	HİZMET GELİRLERİ	0,00	0,00	0,00%	0,00
600.00.10.01	DİĞER KURSLAR			0,00%	
600.00.10.02	DİĞER HİZMET			0,00%	
600.00.11	MAHKEME VE İCRA			0,00%	
600.00.12	YAYIN SATIŞ			0,00%	
600.00.13	DERGİ ABONE			0,00%	
600.00.15	YAYIN İLAN			0,00%	
600.00.16	KİRA			0,00%	
600.00.17	BAGIŞ	0,00	0,00	0,00%	0,00
600.00.17.01	BİNA BAGIŞ			0,00%	
600.00.17.02	DİĞER BAGIŞ			0,00%	
600.00.18	FAİZ			0,00%	993,55
600.00.19	SMGM				
600.00.20	BİLGİSAYAR MBÇK	0,00	0,00	0,00%	0,00
600.00.20.01	BİLGİSAYAR KURSLARI			0,00%	
600.00.20.02	DİĞER			0,00%	
600.00.21	KATILIM			0,00%	
600.00.22	İŞ DAĞITIM			0,00%	
600.00.23	DEMİRBAŞ - GAYRİMENKUL S.			0,00%	
600.00.25	ÇEŞİTLİ			0,00%	
	<b>GELİRLER TOPLAMI</b>	<b>23.500,00</b>	<b>41.371,00</b>	<b>176,05%</b>	<b>58.593,55</b>
100,101,102,106,111,1	<b>KASA+BANKA+YATIRIM</b>		<b>10.106,45</b>	<b>0,00%</b>	<b>10.106,45</b>
258,00	<b>YAPILMAKTA OLAN YATIRIM</b>			<b>0,00%</b>	
	<b>GENEL TOPLAM</b>	<b>23.500,00</b>	<b>51.477,45</b>	<b>219,05%</b>	<b>68.700,00</b>

2009 yılı bütçe gerçekleşmesi ve 2010 yılı tahmini bütçesi (DİKİLİ)



DİKİLİ TEMSİLCİLİĞİ GİDERLER BÜTÇESİ		2009 TAHMİNİ	2009 GERÇEKLEŞME	GERÇEKLEŞME	2010 TAHMİNİ
770.00.03	ODA GENEL KURULU			0,00%	
770.00.04	YÖNETİCİLERE ÖDEMELER	0,00	0,00	0,00%	0,00
770.00.04.01	ÜCRETLER			0,00%	
770.00.04.02	İKRAMİYELER			0,00%	
770.00.05	YONETICI SOS.GUV. ISV PAYI			0,00%	
770.00.06	YONETICI SOSYAL YARDIM			0,00%	
770.00.07	YONETICI TAZMINATLARI			0,00%	
770.00.08	YONETICI YOLLUKLARI	500,00	103,00	20,60%	500,00
770.00.10	TEMSİL-MUTFAK+DİĞER	500,00	2.794,08	558,82%	1.500,00
770.00.11	KONF+SEMP+TOPLANTILAR		407,00	0,00%	3.500,00
770.00.12	KURULLAR				
770.00.13	KOMİTELER	0,00	0,00	0,00%	0,00
770.00.13.01	MBÇK			0,00%	
770.00.13.02	DİĞER KOMİTE - KOMİSYON			0,00%	
770.00.14	PERSONELE ÖDEMELER				
770.00.14.01	ÜCRETLER	5.000,00	4.812,60	96,25%	5.000,00
770.00.14.02	İKRAMİYELER			0,00%	
770.00.14.03	FAZLA ÇALIŞMA			0,00%	
770.00.14.04	MADDİ SORUMLULUK	500,00	411,74	82,35%	600,00
770.00.15	PERSONEL SOS.GUV. ISV P.	1.500,00	784,96	52,33%	1.100,00
770.00.16	PERSONEL SOSYAL YARDIM			0,00%	
770.00.17	PERSONEL TAZMINATLAR			0,00%	
770.00.19	SMGM GİDERLERİ				
770.00.20	BİLGİSAYAR MBÇK	0,00	0,00	0,00%	0,00
770.00.20.01	EĞİTİM ÜCRETLERİ			0,00%	
770.00.20.02	MAKİNE BAKIM ONARIM			0,00%	
770.00.20.03	DİĞER			0,00%	
770.00.21	HİZMET ALIMLARI				
770.00.21.01	SERBEST MESLEK HİZMETLERİ	1.500,00	1.733,85	115,59%	2.000,00
770.00.21.02	DİĞER		396,25	0,00%	500,00
770.00.22	PERSONEL YOLLUK		26,00	0,00%	500,00
770.00.23	DEMİRBAŞ BAKIM-ONARIM				
770.00.23.01	BAKIM SÖZLEŞMELERİ			0,00%	
770.00.23.02	ONARIM		78,15	0,00%	500,00
770.00.24	PTT	500,00	464,76	92,95%	800,00
770.00.25	KIRTASIYE	500,00	179,91	35,98%	800,00
770.00.26	YAYIN SATINALMA			0,00%	
770.00.27	BASILMI KAGIT			0,00%	
770.00.28	DAMGA PULU+HARÇLAR	200,00	413,37	206,69%	600,00
770.00.29	ILAN		59,00	0,00%	
770.00.30	BİNA İŞLETME				
770.00.30.01	KİRA	6.000,00	5.000,00	83,33%	6.500,00
770.00.30.02	YAKIT+ELEK.+BAKIM+ONARIM	500,00	184,38	36,88%	500,00
770.00.31	BİNEK ARAÇ İŞLETME	0,00	0,00	0,00%	0,00
770.00.31.01	YAKIT			0,00%	
770.00.31.02	BAKIM+ONARIM+VERGİ			0,00%	
770.00.32	HUKUKİ GİDERLER			0,00%	
770.00.33	YAYIN GİDERLERİ			0,00%	
770.00.34	ODA İŞTİRAKLERİ	0,00	0,00	0,00%	0,00
770.00.34.01	TMMOB İL KOORDİNASYON			0,00%	
770.00.34.02	MİMARLIK YAKFI			0,00%	
770.00.35	DEMİRBAŞ ALIMLARI	500,00	1.130,02	226,00%	2.500,00
770.00.36	GAYRİMENKUL - TAŞIT EDİNME	0,00	0,00	0,00%	0,00
770.00.36.01	GAYRİMENKUL SATINALMA			0,00%	
770.00.36.02	GAYRİMENKUL İNŞAAT			0,00%	
770.00.36.03	TAŞIT SATINALMA			0,00%	
770.00.39	YATIRIM	5.800,00		0,00%	14.684,58
770.00.40	ÇEŞİTLİ			0,00%	
	<b>GİDERLER TOPLAMI</b>	<b>23.500,00</b>	<b>18.981,07</b>	<b>80,77%</b>	<b>42.084,58</b>
258 -259	YAPILMAKTA OLAN YATIRIM			0,00%	
	<b>TOPLAM</b>	<b>23.500,00</b>	<b>18.981,07</b>	<b>80,77%</b>	<b>42.084,58</b>
	DEVİR MERKEZ PAYI			0,00%	3.178,00
	MERKEZ PAYI		13.470,40	0,00%	23.437,42
	<b>GENEL TOPLAM</b>	<b>23.500,00</b>	<b>32.451,47</b>		<b>66.700,00</b>
	BÜTÇE GELİR GİDER FARKI	0,00	19.025,98		0,00
	PERS.ÜCR. / GİDERLER ORANI	39,55	31,66		24,45
	TEMSİLGİD./ GİDERLER ORANI	2,82	14,72		5,47

2009 yılı bütçe gerçekleşmesi ve 2010 yılı tahmini bütçesi (DİKİLİ)



MALİ RAPORLAR

KUŞADASI TEMSİLCİLİĞİ GELİRLER BÜTÇESİ		2009 TAHMİNİ	2009 GERÇEKLEŞME	GERÇEKLEŞME	2010 TAHMİNİ
600.00.01	ÜYE KAYIT ÖDENTİSİ			0,00%	
600.00.02	ÜYE ÖDENTİLERİ				
600.00.02.01	YILLIK ÖDENTİLER	5.000,00	3.344,00	66,88%	6.000,00
600.00.02.02	BİR ÖNCEKİ YIL ÖDENTİLERİ	500,00	132,00	26,40%	1.000,00
600.00.02.03	GEÇMİŞ YILLAR ÖDENTİLERİ	1.200,00	132,00	11,00%	1.000,00
600.00.03	MESLEKİ DENETİM				
600.00.03.01	PROJE MESLEKİ DENETİMİ	58.500,00	56.945,00	97,34%	86.850,00
600.00.03.02	TÜS DENETİMİ	8.000,00	18.650,00	233,13%	25.000,00
600.00.03.03	ŞANTİYE ŞEFLİĞİ S.D. BELGESİ	1.000,00	450,00	45,00%	1.000,00
600.00.03.04	İŞ BİTİM BELGELERİ			0,00%	
600.00.03.05	YENİLEME BELGELERİ			0,00%	1.000,00
600.00.03.06	İMAR PLANI			0,00%	
600.00.05	BİLİRKİŞİLİK			0,00%	
600.00.06	S. MİMARLIK HİZMET BELGESİ				
600.00.06.01	S.M.H.B. İLK BAŞVURU		1.000,00	0,00%	1.500,00
600.00.06.02	S.M.H.B. YENİLEME	1.200,00	1.050,00	87,50%	2.800,00
600.00.08	BELGE SATIŞLARI	50,00	145,00	290,00%	500,00
600.00.09	KONF+SEMP+TOPLANTILAR			0,00%	
600.00.10	HİZMET GELİRLERİ	0,00	0,00	0,00%	0,00
600.00.10.01	DİĞER KURSLAR			0,00%	
600.00.10.02	DİĞER HİZMET			0,00%	
600.00.11	MAHKEME VE İCRA			0,00%	
600.00.12	YAYIN SATIŞ			0,00%	
600.00.13	DERGİ ABONE			0,00%	
600.00.15	YAYIN İLAN			0,00%	
600.00.16	KİRA			0,00%	
600.00.17	BAĞIŞ	0,00	0,00	0,00%	0,00
600.00.17.01	BİNA BAĞIŞ			0,00%	
600.00.17.02	DİĞER BAĞIŞ			0,00%	
600.00.18	FAİZ	11.240,36	1.667,16	14,83%	2.142,50
600.00.19	SMGM				
600.00.20	BİLGİSAYAR MBÇK	0,00	0,00	0,00%	0,00
600.00.20.01	BİLGİSAYAR KURSLARI			0,00%	
600.00.20.02	DİĞER			0,00%	
600.00.21	KATILIM			0,00%	
600.00.22	İŞ DAĞITIM			0,00%	
600.00.23	DEMİRBAŞ - GAYRİMENKUL S.			0,00%	
600.00.25	ÇEŞİTLİ			0,00%	
GELİRLER TOPLAMI		86.690,36	83.515,16	96,34%	128.792,50
100,101,102,108,111,1	KASA+BANKA+YATIRIM	51.509,64	18.049,13	35,04%	18.049,13
258,00	YAPILMAKTA OLAN YATIRIM			0,00%	
GENEL TOPLAM		138.200,00	101.564,29	73,49%	146.841,63

2009 yılı bütçe gerçekleşmesi ve 2010 yılı tahmini bütçesi (KUŞADASI)

KUŞADASI TEMSİLCİLİĞİ GİDERLER BÜTÇESİ		2009 TAHMİNİ	2009 GERÇEKLEŞME	GERÇEKLEŞME	2010 TAHMİNİ
770.00.03	ODA GENEL KURULU	3.000,00		0,00%	
770.00.04	YÖNETİCİLERE ÖDEMELER	0,00	0,00	0,00%	0,00
770.00.04.01	ÜCRETLER			0,00%	
770.00.04.02	İKRAMİYELER			0,00%	
770.00.05	YONETICI SOS.GUV. ISV PAYI			0,00%	
770.00.06	YONETICI SOSYAL YARDIM			0,00%	
770.00.07	YONETICI TAZMINATLARI			0,00%	
770.00.08	YONETICI YOLLUKLARI	800,00	392,87	49,11%	1.000,00
770.00.10	TEMSİL-MUTFAK+DİĞER	5.000,00	5.452,89	109,06%	4.000,00
770.00.11	KONF+SEMP+TOPLANTILAR	2.250,00	4.813,78	213,95%	5.500,00
770.00.12	KURULLAR				
770.00.13	KOMİTELER	0,00	0,00	0,00%	0,00
770.00.13.01	MBÇK			0,00%	
770.00.13.02	DİĞER KOMİTE - KOMİSYON			0,00%	
770.00.14	PERSONELE ÖDEMELER				
770.00.14.01	ÜCRETLER	15.000,00	33.129,19	220,86%	30.000,00
770.00.14.02	İKRAMİYELER	2.000,00		0,00%	
770.00.14.03	FAZLA ÇALIŞMA			0,00%	
770.00.14.04	MADDİ SORUMLULUK			0,00%	1.000,00
770.00.15	PERSONEL SOS.GUV. ISV P.	18.000,00	8.238,53	45,77%	7.500,00
770.00.16	PERSONEL SOSYAL YARDIM			0,00%	
770.00.17	PERSONEL TAZMINATLAR			0,00%	
770.00.19	SMGM GİDERLERİ				
770.00.20	BİLGİSAYAR MBÇK	0,00	0,00	0,00%	0,00
770.00.20.01	EĞİTMEN ÜCRETLERİ			0,00%	
770.00.20.02	MAKİNE BAKIM ONARIM			0,00%	
770.00.20.03	DİĞER			0,00%	
770.00.21	HİZMET ALIMLARI				
770.00.21.01	SERBEST MESLEK HİZMETLERİ	24.100,00	9.632,72	39,97%	10.000,00
770.00.21.02	DİĞER		1.005,60	0,00%	1.500,00
770.00.22	PERSONEL YOLLUK	300,00	228,00	76,00%	500,00
770.00.23	DEMİRBAŞ BAKIM-ONARIM				
770.00.23.01	BAKIM SÖZLEŞMELERİ			0,00%	
770.00.23.02	ONARIM		1.622,59	0,00%	2.000,00
770.00.24	PTT	3.000,00	2.937,65	97,92%	3.500,00
770.00.25	KIRTASIYE	500,00	854,80	170,96%	1.000,00
770.00.26	YAYIN SATINALMA			0,00%	
770.00.27	BASILMI KAGIT			0,00%	
770.00.28	DAMGA PULU+HARÇLAR	453,29	513,06	113,19%	753,48
770.00.29	ILAN		177,00	0,00%	500,00
770.00.30	BİNA İŞLETME				
770.00.30.01	KİRA	9.500,00	8.700,00	91,58%	9.000,00
770.00.30.02	YAKIT-ELEK.+BAKIM+ONARIM	3.250,00	2.381,74	73,28%	2.500,00
770.00.31	BİNEK ARAÇ İŞLETME	0,00	0,00	0,00%	0,00
770.00.31.01	YAKIT			0,00%	
770.00.31.02	BAKIM+ONARIM+VERGİ			0,00%	
770.00.32	HUKUKİ GİDERLER			0,00%	
770.00.33	YAYIN GİDERLERİ		7,80	0,00%	
770.00.34	ODA İŞTİRAKLERİ	0,00	0,00	0,00%	0,00
770.00.34.01	TMMOB İL KOORDİNASYON			0,00%	
770.00.34.02	MİMARLIK VAKFI			0,00%	
770.00.35	DEMİRBAŞ ALIMLARI	1.000,00	5.266,54	526,65%	2.600,00
770.00.36	GAYRİMENKUL - TAŞIT EDİNME	0,00	0,00	0,00%	0,00
770.00.36.01	GAYRİMENKUL SATINALMA			0,00%	
770.00.36.02	GAYRİMENKUL İNŞAAT			0,00%	
770.00.36.03	TAŞIT SATINALMA			0,00%	
770.00.39	YATIRIM	5.500,00		0,00%	
770.00.40	ÇEŞİTLİ			0,00%	3,26
GİDERLER TOPLAMI		93.653,29	85.354,76	91,14%	82.656,74
258 -259	YAPILMAKTA OLAN YATIRIM			0,00%	
TOPLAM		93.653,29	85.354,76	91,14%	82.656,74
DEVİR MERKEZ PAYI		9.870,57	9.870,57	100,00%	12.464,35
MERKEZ PAYI		34.676,14	20.919,43	60,33%	51.520,54
GENEL TOPLAM		138.200,00	116.144,76		146.841,63
BÜTÇE GELİR GİDER FARKI		0,00	-14.580,47		0,00
PERS.ÜCR. / GİDERLER ORANI		39,70	48,47		46,47
TEMSİLGİD. / GİDERLER ORANI		5,67	6,39		4,83

2009 yılı bütçe gerçekleşmesi ve 2010 yılı tahmini bütçesi (KUŞADASI)

## MALİ RAPORLAR

MANİSA TEMSİLCİLİĞİ GELİRLER BÜTÇESİ		2009 TAHMİNİ	2009 GERÇEKLEŞME	GERÇEKLEŞME	2010 TAHMİNİ
600.00.01	ÜYE KAYIT ÖDENTİSİ			0,00%	
600.00.02	ÜYE ÖDENTİLERİ				
600.00.02.01	YILLIK ÖDENTİLER	9.500,00	9.504,00	100,04%	10.500,00
600.00.02.02	BİR ÖNCEKİ YIL ÖDENTİLERİ	550,00	528,00	96,00%	850,00
600.00.02.03	GEÇMİŞ YILLAR ÖDENTİLERİ	150,00		0,00%	0,00
600.00.03	MESLEKİ DENETİM				
600.00.03.01	PROJE MESLEKİ DENETİMİ	170.000,00	162.658,00	95,68%	185.000,00
600.00.03.02	TUS DENETİMİ	41.000,00	35.800,00	87,32%	40.000,00
600.00.03.03	ŞANTIYE ŞEFLİĞİ S.D. BELGESİ			0,00%	
600.00.03.04	İŞ BITİM BELGELERİ			0,00%	
600.00.03.05	YENİLEME BELGELERİ			0,00%	
600.00.03.06	İMAR PLANI			0,00%	
600.00.05	BİLİRKİŞİLİK			0,00%	
600.00.06	S. MİMARLIK HİZMET BELGESİ				
600.00.06.01	S.M.H.B. İLK BAŞVURU	200,00	300,00	150,00%	400,00
600.00.06.02	S.M.H.B. YENİLEME	3.450,00	3.632,00	105,28%	4.300,00
600.00.08	BELGE SATIŞLARI	1.050,00	920,00	87,62%	1.000,00
600.00.09	KONF+SEMP+TOPLANTILAR			0,00%	
600.00.10	HİZMET GELİRLERİ	0,00	0,00	0,00%	0,00
600.00.10.01	DİĞER KURSLAR			0,00%	
600.00.10.02	DİĞER HİZMET			0,00%	
600.00.11	MAHKEME VE İCRA			0,00%	
600.00.12	YAYIN SATIŞ			0,00%	
600.00.13	DERGİ ABONE			0,00%	
600.00.15	YAYIN İLAN			0,00%	
600.00.16	KİRA			0,00%	
600.00.17	BAĞIŞ	0,00	0,00	0,00%	0,00
600.00.17.01	BİNA BAĞIŞ			0,00%	
600.00.17.02	DİĞER BAĞIŞ			0,00%	
600.00.18	FAİZ	20.175,30	13.781,50	68,31%	14.885,76
600.00.19	SMGM				
600.00.20	BİLGİSAYAR MBÇK	0,00	0,00	0,00%	0,00
600.00.20.01	BİLGİSAYAR KURSLARI			0,00%	
600.00.20.02	DİĞER			0,00%	
600.00.21	KATILIM			0,00%	
600.00.22	İŞ DAĞITIM			0,00%	
600.00.23	DEMİRBAŞ - GAYRİMENKUL S.			0,00%	
600.00.25	ÇEŞİTLİ			0,00%	
	GELİRLER TOPLAMI	246.075,30	227.123,50	92,30%	256.935,76
100,101,102,106,111,112	KASA+BANKA+YATIRIM	245.674,70	309.064,24	125,80%	309.064,24
256,00	YAPILMAKTA OLAN YATIRIM			0,00%	
	GENEL TOPLAM	491.750,00	536.187,74	109,04%	566.000,00

2009 yılı bütçe gerçekleşmesi ve 2010 yılı tahmini bütçesi (MANİSA)

MANİSA TEMSİLCİLİĞİ GİDERLER BÜTÇESİ	2009 TAHMİNİ	2009 GERÇEKLEŞME	GERÇEKLEŞME	2010 TAHMİNİ
770.00.03 ODA GENEL KURULU	3.000,00	3.618,87	120,63%	
770.00.04 YÖNETİCİLERE ÖDEMELER	0,00	0,00	0,00%	0,00
770.00.04.01 ÜCRETLER			0,00%	
770.00.04.02 İKRAMİYELER			0,00%	
770.00.05 YONETICI SOS.GÜV. İŞV PAYI			0,00%	
770.00.06 YONETICI SOSYAL YARDIM			0,00%	
770.00.07 YÖNETİCİ TAZMİNATLARI			0,00%	
770.00.08 YONETICI YOLLUKLARI	50,00	1.326,00	2652,00%	3.500,00
770.00.10 TEMSİL-MUTFAK+DİĞER	4.500,00	13.681,81	304,04%	6.000,00
770.00.11 KONF+SEMP+TOPLANTILAR	4.000,00	6.557,00	163,93%	15.500,00
770.00.12 KURULLAR				
770.00.13 KOMİTELER	0,00	0,00	0,00%	0,00
770.00.13.01 MBÇK			0,00%	
770.00.13.02 DİĞER KOMİTE - KOMİSYON			0,00%	
770.00.14 PERSONELE ÖDEMELER				
770.00.14.01 ÜCRETLER	22.500,00	28.729,90	127,69%	29.000,00
770.00.14.02 İKRAMİYELER	3.000,00		0,00%	
770.00.14.03 FAZLA ÇALIŞMA			0,00%	
770.00.14.04 MADDİ SORUMLULUK		1.263,22	0,00%	1.500,00
770.00.15 PERSONEL SOS.GÜV. İŞV P.	6.000,00	4.922,12	82,04%	5.500,00
770.00.16 PERSONEL SOSYAL YARDIM			0,00%	
770.00.17 PERSONEL TAZMİNATLAR			0,00%	
770.00.19 SMGM GİDERLERİ				
770.00.20 BİLGİSAYAR MBÇK	0,00	0,00	0,00%	0,00
770.00.20.01 EĞİTİM ÜCRETLERİ			0,00%	
770.00.20.02 MAKİNE BAKIM ONARIM			0,00%	
770.00.20.03 DİĞER			0,00%	
770.00.21 HİZMET ALIMLARI				
770.00.21.01 SERBEST MESLEK HİZMETLERİ	4.400,00	1.659,22	37,71%	2.000,00
770.00.21.02 DİĞER	750,00	551,25	73,50%	800,00
770.00.22 PERSONEL YOLLUK	400,00	130,00	32,50%	500,00
770.00.23 DEMİRBAŞ BAKIM-ONARIM				
770.00.23.01 BAKIM SÖZLEŞMELERİ			0,00%	
770.00.23.02 ONARIM	1.500,00	674,95	45,00%	1.500,00
770.00.24 PTT	3.300,00	2.885,83	87,45%	4.500,00
770.00.25 KIRTASIYE	1.800,00	1.899,57	105,53%	4.000,00
770.00.26 YAYIN SATINALMA	650,00	549,60	84,55%	1.000,00
770.00.27 BASILI KAGIT	200,00	224,20	112,10%	1.000,00
770.00.28 DAMGA PULU+HARÇLAR	752,68	369,73	49,12%	595,20
770.00.29 İLAN	500,00	1.517,00	303,40%	2.500,00
770.00.30 BİNA İŞLETME				
770.00.30.01 KİRA			0,00%	
770.00.30.02 YAKIT-ELEK.+BAKIM+ONARIM	5.750,00	8.084,46	140,60%	9.800,00
770.00.31 BİNEK ARAC İŞLETME	0,00	0,00	0,00%	0,00
770.00.31.01 YAKIT			0,00%	
770.00.31.02 BAKIM+ONARIM+VERGİ			0,00%	
770.00.32 HUKUKİ GİDERLER		0,25	0,00%	
770.00.33 YAYIN GİDERLERİ	5.250,00		0,00%	
770.00.34 ODA İŞTİRAKLERİ				
770.00.34.01 TMMOB İL KOORDİNASYON		443,00	0,00%	500,00
770.00.34.02 MİMARLIK VAKFI	500,00	360,00	72,00%	500,00
770.00.35 DEMİRBAŞ ALIMLARI	10.000,00	4.543,40	45,43%	10.000,00
770.00.36 GAYRİMENKUL - TAŞIT EDİNME	0,00	0,00	0,00%	0,00
770.00.36.01 GAYRİMENKUL SATINALMA			0,00%	
770.00.36.02 GAYRİMENKUL İNŞAAT			0,00%	
770.00.36.03 TAŞIT SATINALMA			0,00%	
770.00.39 YATIRIM	314.000,00		0,00%	351.250,00
770.00.40 ÇEŞİTLİ			0,00%	
<b>GİDERLER TOPLAMI</b>	<b>392.802,68</b>	<b>83.991,38</b>	<b>21,38%</b>	<b>451.445,20</b>
258 -259 YAPILMAKTA OLAN YATIRIM			0,00%	
<b>TOPLAM</b>	<b>392.802,68</b>	<b>83.991,38</b>	<b>21,38%</b>	<b>451.445,20</b>
DEVİR MERKEZ PAYI	517,20	517,20	100,00%	11.780,50
MERKEZ PAYI	96.430,12	87.019,58	88,41%	102.774,30
<b>GENEL TOPLAM</b>	<b>491.750,00</b>	<b>171.528,16</b>		<b>566.000,00</b>
<b>BÜTÇE GELİR GİDER FARKI</b>	<b>0,00</b>	<b>364.659,58</b>		<b>0,00</b>
PERS.ÜCR. / GİDERLER ORANI	39,97	41,57		35,93
TEMSİL.GİD. / GİDERLER ORANI	5,71	16,29		5,99

2009 yılı bütçe gerçekleşmesi ve 2010 yılı tahmini bütçesi (MANİSA)

## MALİ RAPORLAR

NAZILLI TEMSİLCİLİĞİ GELİRLER BÜTÇESİ		2009 TAHMİNİ	2009 GERÇEKLEŞME	GERÇEKLEŞME	2010 TAHMİNİ
600.00.01	ÜYE KAYIT ÖDENTİSİ			0,00%	
600.00.02	ÜYE ÖDENTİLERİ				
600.00.02.01	YILLIK ÖDENTİLER	3.500,00	2.376,00	67,89%	3.500,00
600.00.02.02	BİR ÖNCEKİ YIL ÖDENTİLERİ	150,00		0,00%	500,00
600.00.02.03	GEÇMİŞ YILLAR ÖDENTİLERİ	400,00	1.980,00	495,00%	2.900,00
600.00.03	MESLEKİ DENETİM				
600.00.03.01	PROJE MESLEKİ DENETİMİ	52.000,00	41.061,00	78,96%	58.800,00
600.00.03.02	TUS DENETİMİ	4.500,00	3.720,00	82,67%	4.500,00
600.00.03.03	ŞANTIYE ŞEFLİĞİ S.D. BELGESİ	1.000,00	1.550,00	155,00%	2.500,00
600.00.03.04	İŞ BİTİM BELGELERİ			0,00%	
600.00.03.05	YENİLEME BELGELERİ		1.670,00	0,00%	2.500,00
600.00.03.06	İMAR PLANI			0,00%	
600.00.05	BİLİRKİŞİLİK			0,00%	
600.00.06	S. MİMARLIK HİZMET BELGESİ				
600.00.06.01	S.M.H.B. İLK BAŞVURU	200,00	200,00	100,00%	500,00
600.00.06.02	S.M.H.B. YENİLEME	1.000,00	750,00	75,00%	1.000,00
600.00.08	BELGE SATIŞLARI	500,00	125,00	25,00%	500,00
600.00.09	KONF+SEMP+TOPLANTILAR			0,00%	
600.00.10	HİZMET GELİRLERİ	0,00	0,00	0,00%	0,00
600.00.10.01	DİĞER KURSLAR			0,00%	
600.00.10.02	DİĞER HİZMET			0,00%	
600.00.11	MAHKEME VE İCRA			0,00%	
600.00.12	YAYIN SATIŞ			0,00%	
600.00.13	DERGİ ABONE			0,00%	
600.00.15	YAYIN İLAN			0,00%	
600.00.16	KİRA			0,00%	
600.00.17	BAĞIŞ	0,00	0,00	0,00%	0,00
600.00.17.01	BİNA BAĞIŞ			0,00%	
600.00.17.02	DİĞER BAĞIŞ			0,00%	
600.00.18	FAİZ	113,20	46,31	40,91%	76,30
600.00.19	SMGM				
600.00.20	BİLGİSAYAR MBÇK	0,00	0,00	0,00%	0,00
600.00.20.01	BİLGİSAYAR KURSLARI			0,00%	
600.00.20.02	DİĞER			0,00%	
600.00.21	KATILIM			0,00%	
600.00.22	İŞ DAĞITIM			0,00%	
600.00.23	DEMİRBAŞ - GAYRİMENKUL S.			0,00%	
600.00.25	ÇEŞİTLİ			0,00%	
	<b>GELİRLER TOPLAMI</b>	<b>63.363,20</b>	<b>53.478,31</b>	<b>84,40%</b>	<b>77.276,30</b>
100,101,102,108,111,11	<b>KASA+BANKA+YATIRIM</b>	<b>3.836,80</b>	<b>9.723,70</b>	<b>253,43%</b>	<b>9.723,70</b>
258,00	<b>YAPILMAKTA OLAN YATIRIM</b>			<b>0,00%</b>	
	<b>GENEL TOPLAM</b>	<b>67.200,00</b>	<b>63.202,01</b>	<b>94,05%</b>	<b>87.000,00</b>

2009 yılı bütçe gerçekleşmesi ve 2010 yılı tahmini bütçesi (NAZILLI)

NAZILLI TEMSİLCİLİĞİ GİDERLER BÜTÇESİ		2009 TAHMİNİ	2009 GERÇEKLEŞME	GERÇEKLEŞME	2010 TAHMİNİ
770.00.03	ODA GENEL KURULU	1.500,00	105,05	7,00%	
770.00.04	YÖNETİCİLERE ÖDEMELER				
770.00.04.01	ÜCRETLER	7.500,00	10.080,43	134,41%	0,00
770.00.04.02	İKRAMİYELER			0,00%	
770.00.05	YONETICI SOS.GUV. ISV PAYI	5.500,00		0,00%	
770.00.06	YONETICI SOSYAL YARDIM			0,00%	
770.00.07	YONETICI TAZMINATLARI			0,00%	
770.00.08	YONETICI YOLLUKLARI	1.500,00	1.009,60	67,31%	1.000,00
770.00.10	TEMSİL-MUTFAK+DİĞER	2.000,00	1.250,11	62,51%	1.500,00
770.00.11	KONF.+SEMP.+TOPLANTILAR			0,00%	2.800,00
770.00.12	KURULLAR				
770.00.13	KOMİTELER	0,00	0,00	0,00%	0,00
770.00.13.01	MBÇK			0,00%	
770.00.13.02	DİĞER KOMİTE - KOMİSYON			0,00%	
770.00.14	PERSONELE ÖDEMELER				
770.00.14.01	ÜCRETLER	5.500,00	9.646,68	175,39%	10.000,00
770.00.14.02	İKRAMİYELER			0,00%	
770.00.14.03	FAZLA ÇALIŞMA			0,00%	
770.00.14.04	MADDİ SORUMLULUK		1.429,35	0,00%	1.500,00
770.00.15	PERSONEL SOS.GUV. İŞV P.	3.500,00	4.110,19	117,43%	4.500,00
770.00.16	PERSONEL SOSYAL YARDIM			0,00%	
770.00.17	PERSONEL TAZMINATLAR			0,00%	
770.00.19	SMGM GİDERLERİ				
770.00.20	BİL.GİSAYAR MBÇK	0,00	0,00	0,00%	0,00
770.00.20.01	EĞİTİM ÜCRETLERİ			0,00%	
770.00.20.02	MAKİNE BAKIM ONARIM			0,00%	
770.00.20.03	DİĞER			0,00%	
770.00.21	HİZMET ALIMLARI				
770.00.21.01	SERBEST MESLEK HİZMETLERİ	3.000,00	3.251,04	108,37%	3.800,00
770.00.21.02	DİĞER	700,00	520,25	74,32%	550,00
770.00.22	PERSONEL YOLLUK	500,00	197,13	39,43%	450,00
770.00.23	DEMİRBAŞ BAKIM-ONARIM				
770.00.23.01	BAKIM SÖZLEŞMELERİ			0,00%	
770.00.23.02	ONARIM	1.000,00	617,06	61,71%	1.000,00
770.00.24	PTT	1.000,00	1.440,69	144,07%	1.800,00
770.00.25	KIRTASIYE	500,00	694,10	138,82%	800,00
770.00.26	YAYIN SATINALMA	372,37		0,00%	
770.00.27	BASILMI KAGIT			0,00%	
770.00.28	DAMGA PULU+HARÇLAR		738,49	0,00%	862,59
770.00.29	ILAN			0,00%	
770.00.30	BİNA İŞLETME				
770.00.30.01	KİRA	4.000,00	5.312,50	132,81%	6.000,00
770.00.30.02	YAKIT+ELEK.+BAKIM+ONARIM	2.000,00	2.213,46	110,67%	3.500,00
770.00.31	BİNEK ARAÇ İŞLETME	0,00	0,00	0,00%	0,00
770.00.31.01	YAKIT			0,00%	
770.00.31.02	BAKIM+ONARIM+VERGİ			0,00%	
770.00.32	HUKUKİ GİDERLER			0,00%	
770.00.33	YAYIN GİDERLERİ			0,00%	
770.00.34	ODA İŞTİRAKLERİ	0,00	0,00	0,00%	0,00
770.00.34.01	TMMOB İL KOORDINASYON			0,00%	
770.00.34.02	MİMARLIK YAKFI			0,00%	
770.00.35	DEMİRBAŞ ALIMLARI			0,00%	
770.00.36	GAYRİMENKUL - TAŞIT EDİNME	0,00	0,00	0,00%	0,00
770.00.36.01	GAYRİMENKUL SATINALMA			0,00%	
770.00.36.02	GAYRİMENKUL İNŞAAT			0,00%	
770.00.36.03	TAŞIT SATINALMA			0,00%	
770.00.39	YATIRIM	500,00		0,00%	700,00
770.00.40	ÇEŞİTLİ			0,00%	
GİDERLER TOPLAMI		40.572,37	42.616,13	105,04%	40.762,59
258 -259	YAPILMAKTA OLAN YATIRIM			0,00%	
TOPLAM		40.572,37	42.616,13	105,04%	40.762,59
DEVİR MERKEZ PAYI		1.282,35	1.282,35	100,00%	17.726,89
MERKEZ PAYI		25.345,28	3.700,65	14,60%	28.510,52
GENEL TOPLAM		67.200,00	47.599,13		87.000,00
BÜTÇE GELİR GİDER FARKI		0,00	15.602,88		0,00
PERS.ÜCR. / GİDERLER ORANI		22,46	35,63		39,94
TEMSİLGİD./ GİDERLER ORANI		4,99	2,93		3,74

2009 yılı bütçe gerçekleşmesi ve 2010 yılı tahmini bütçesi (NAZILLI)



## MALİ RAPORLAR

ÖDEMİŞ TEMSİLCİLİĞİ GELİRLER BÜTÇESİ		2009 TAHMİNİ	2009 GERÇEKLEŞME	GERÇEKLEŞME	2010 TAHMİNİ
600.00.01	ÜYE KAYIT ÖDENTİSİ			0,00%	
600.00.02	ÜYE ÖDENTİLERİ				
600.00.02.01	YILLIK ÖDENTİLER	1.450,00	1.898,00	130,90%	2.300,00
600.00.02.02	BİR ÖNCEKİ YIL ÖDENTİLERİ	100,00	264,00	264,00%	350,00
600.00.02.03	GEÇMİŞ YILLAR ÖDENTİLERİ	100,00		0,00%	0,00
600.00.03	MESLEKİ DENETİM				
600.00.03.01	PROJE MESLEKİ DENETİMİ	30.000,00	44.237,00	147,46%	48.000,00
600.00.03.02	TUS DENETİMİ	1.500,00	1.663,00	110,87%	2.300,00
600.00.03.03	ŞANTİYE ŞEFLİĞİ S.D. BELGESİ	1.000,00	950,00	95,00%	1.200,00
600.00.03.04	İŞ BİTİM BELGELERİ			0,00%	
600.00.03.05	YENİLEME BELGELERİ		250,00	0,00%	500,00
600.00.03.06	İMAR PLANI			0,00%	
600.00.05	BİLİRKİŞİLİK			0,00%	
600.00.06	S. MİMARLIK HİZMET BELGESİ				
600.00.06.01	S.M.H.B. İLK BAŞVURU	100,00		0,00%	
600.00.06.02	S.M.H.B. YENİLEME	600,00	700,00	116,67%	800,00
600.00.08	BELGE SATIŞLARI	100,00	315,00	315,00%	400,00
600.00.09	KONF+SEMP+TOPLANTILAR			0,00%	
600.00.10	HİZMET GELİRLERİ	0,00	0,00	0,00%	0,00
600.00.10.01	DİĞER KURSLAR			0,00%	
600.00.10.02	DİĞER HİZMET			0,00%	
600.00.11	MAHKEME VE İCRA			0,00%	
600.00.12	YAYIN SATIŞ			0,00%	
600.00.13	DERGİ ABONE			0,00%	
600.00.15	YAYIN İLAN			0,00%	
600.00.16	KIRA			0,00%	
600.00.17	BAĞIŞ	0,00	0,00	0,00%	0,00
600.00.17.01	BİNA BAĞIŞ			0,00%	
600.00.17.02	DİĞER BAĞIŞ			0,00%	
600.00.18	FAİZ	662,88	316,01	47,67%	400,48
600.00.19	SMGM				
600.00.20	BİLGİSAYAR MBÇK	0,00	0,00	0,00%	0,00
600.00.20.01	BİLGİSAYAR KURSLARI			0,00%	
600.00.20.02	DİĞER			0,00%	
600.00.21	KATILIM			0,00%	
600.00.22	İŞ DAĞITIM			0,00%	
600.00.23	DEMİRBAŞ - GAYRİMENKUL S.			0,00%	
600.00.25	ÇEŞİTLİ			0,00%	
	<b>GELİRLER TOPLAMI</b>	<b>35.612,88</b>	<b>50.593,01</b>	<b>142,06%</b>	<b>56.250,48</b>
100,101,102,108,111,112	<b>KASA+BANKA+YATIRIM</b>	<b>2.887,12</b>	<b>13.509,52</b>	<b>467,92%</b>	<b>13.509,52</b>
258,00	<b>YAPILMAKTA OLAN YATIRIM</b>			<b>0,00%</b>	
	<b>GENEL TOPLAM</b>	<b>38.500,00</b>	<b>64.102,53</b>	<b>166,50%</b>	<b>69.760,00</b>

2009 yılı bütçe gerçekleşmesi ve 2010 yılı tahmini bütçesi (ÖDEMİŞ)



ÖDEMİŞ TEMSİLCİLİĞİ GİDERLER BÜTÇESİ		2009 TAHMİNİ	2009 GERÇEKLEŞME	GERÇEKLEŞME	2010 TAHMİNİ
770.00.03	ODA GENEL KURULU	1.300,00	20,00	1,54%	
770.00.04	YONETİCİLERE ÖDEMELER	0,00	0,00	0,00%	0,00
770.00.04.01	ÜCRETLER			0,00%	
770.00.04.02	İKRAMİYELER			0,00%	
770.00.05	YONETİCİ SOS.GÜV. İSV PAYI			0,00%	
770.00.06	YONETİCİ SOSYAL YARDIM			0,00%	
770.00.07	YONETİCİ TAZMİNATLARI			0,00%	
770.00.08	YONETİCİ YOLLUKLARI		313,50	0,00%	1.000,00
770.00.10	TEMSİL-MUTFAK+DİĞER	1.300,00	1.803,77	138,75%	2.000,00
770.00.11	KONF+SEMP+TOPLANTILAR	500,00	1.600,00	320,00%	3.500,00
770.00.12	KURULLAR				
770.00.13	KOMİTELER	0,00	0,00	0,00%	0,00
770.00.13.01	MBÇK			0,00%	
770.00.13.02	DİĞER KOMİTE - KOMİSYON			0,00%	
770.00.14	PERSONELE ÖDEMELER				
770.00.14.01	ÜCRETLER	5.500,00	8.154,00	148,25%	9.000,00
770.00.14.02	İKRAMİYELER	200,00	874,35	437,18%	1.000,00
770.00.14.03	FAZLA ÇALIŞMA	500,00		0,00%	
770.00.14.04	MADDİ SORUMLULUK		1.137,48	0,00%	1.500,00
770.00.15	PERSONEL SOS.GÜV. İŞV P.	2.500,00	1.271,38	50,86%	2.000,00
770.00.16	PERSONEL SOSYAL YARDIM			0,00%	
770.00.17	PERSONEL TAZMİNATLAR	1,00		0,00%	
770.00.19	SMGM GİDERLERİ				
770.00.20	BİLGİSAYAR MBÇK	0,00	0,00	0,00%	0,00
770.00.20.01	EĞİTMEN ÜCRETLERİ			0,00%	
770.00.20.02	MAKİNE BAKIM ONARIM			0,00%	
770.00.20.03	DİĞER			0,00%	
770.00.21	HİZMET ALIMLARI				
770.00.21.01	SERBEST MESLEK HİZMETLERİ	2.000,00	2.167,32	108,37%	2.500,00
770.00.21.02	DİĞER	400,00	272,75	68,19%	500,00
770.00.22	PERSONEL YOLLUK	400,00	288,00	72,00%	500,00
770.00.23	DEMİRBAŞ BAKIM-ONARIM				
770.00.23.01	BAKIM SÖZLEŞMELERİ		177,00	0,00%	300,00
770.00.23.02	ONARIM	50,00	155,00	310,00%	500,00
770.00.24	PTT	750,00	723,63	96,48%	1.000,00
770.00.25	KIRTASIYE	1.000,00	100,00	10,00%	1.000,00
770.00.26	YAYIN SATINALMA			0,00%	
770.00.27	BASILMI KAGIT			0,00%	
770.00.28	DAMGA PULU+HARÇLAR	600,75	496,71	82,68%	621,85
770.00.29	ILAN			0,00%	
770.00.30	BİNA İŞLETME				
770.00.30.01	KİRA	4.500,00	5.062,50	112,50%	5.800,00
770.00.30.02	YAKIT-ELEK.+BAKIM-ONARIM	500,00	188,82	37,76%	800,00
770.00.31	BİNEK ARAÇ İŞLETME	0,00	0,00	0,00%	0,00
770.00.31.01	YAKIT			0,00%	
770.00.31.02	BAKIM+ONARIM+VERGİ			0,00%	
770.00.32	HUKUKİ GİDERLER			0,00%	
770.00.33	YAYIN GİDERLERİ			0,00%	
770.00.34	ODA İŞTİRAKLERİ	0,00	0,00	0,00%	0,00
770.00.34.01	TMMOB İL KOORDİNASYON			0,00%	
770.00.34.02	MİMARLIK VAKFI			0,00%	
770.00.35	DEMİRBAŞ ALIMLARI	150,00	407,10	271,40%	1.000,00
770.00.36	GAYRİMENKUL - TAŞIT EDİNME	0,00	0,00	0,00%	0,00
770.00.36.01	GAYRİMENKUL SATINALMA			0,00%	
770.00.36.02	GAYRİMENKUL İNŞAAT			0,00%	
770.00.36.03	TAŞIT SATINALMA			0,00%	
770.00.39	YATIRIM	350,00		0,00%	5.750,00
770.00.40	ÇEŞİTLİ			0,00%	
	<b>GİDERLER TOPLAMI</b>	<b>22.501,75</b>	<b>25.213,31</b>	<b>112,05%</b>	<b>40.271,85</b>
25B -259	YAPILMAKTA OLAN YATIRIM			0,00%	
	<b>TOPLAM</b>	<b>22.501,75</b>	<b>25.213,31</b>	<b>112,05%</b>	<b>40.271,85</b>
	DEVİR MERKEZ PAYI	1.753,10	1.753,10	100,00%	6.991,96
	MERKEZ PAYI	14.245,15	13.246,90	92,99%	22.496,19
	<b>GENEL TOPLAM</b>	<b>38.500,00</b>	<b>40.213,31</b>		<b>69.760,00</b>
	<b>BÜTÇE GELİR GİDER FARKI</b>	<b>0,00</b>	<b>23.889,22</b>		<b>0,00</b>
	PERS.ÜCR. / GİDERLER ORANI	39,27	45,36		39,11
	TEMSİLGİD. / GİDERLER ORANI	5,87	7,15		5,79

2009 yılı bütçe gerçekleşmesi ve 2010 yılı tahmini bütçesi (ÖDEMiŞ)

## MALİ RAPORLAR

SALİHLİ TEMSİLCİLİĞİ GELİRLER BÜTÇESİ		2009 TAHMİNİ	2009 GERÇEKLEŞME	GERÇEKLEŞME	2010 TAHMİNİ
600.00.01	ÜYE KAYIT ÖDENTİSİ			0,00%	
600.00.02	ÜYE ÖDENTİLERİ				
600.00.02.01	YILLIK ÖDENTİLER	3.050,00	3.036,00	99,54%	4.000,00
600.00.02.02	BİR ÖNCEKİ YIL ÖDENTİLERİ	100,00	132,00	132,00%	200,00
600.00.02.03	GEÇMİŞ YILLAR ÖDENTİLERİ	100,00	264,00	264,00%	350,00
600.00.03	MESLEKİ DENETİM				
600.00.03.01	PROJE MESLEKİ DENETİMİ	27.850,00	72.713,00	261,09%	80.000,00
600.00.03.02	TÜS DENETİMİ	12.500,00	24.100,00	192,80%	26.000,00
600.00.03.03	ŞANTİYE ŞEFLİĞİ S.D. BELGESİ			0,00%	
600.00.03.04	İŞ BİTİM BELGELERİ			0,00%	
600.00.03.05	YENİLEME BELGELERİ			0,00%	
600.00.03.06	İMAR PLANI			0,00%	
600.00.05	BİLİRKİŞİLİK			0,00%	
600.00.06	S. MİMARLIK HİZMET BELGESİ				
600.00.06.01	S.M.H.B. İLK BAŞVURU	100,00	400,00	400,00%	600,00
600.00.06.02	S.M.H.B. YENİLEME	1.200,00	950,00	79,17%	1.200,00
600.00.08	BELGE SATIŞLARI	100,00	120,00	120,00%	180,00
600.00.09	KONF+SEMP+TOPLANTILAR			0,00%	
600.00.10	HİZMET GELİRLERİ	0,00	0,00	0,00%	0,00
600.00.10.01	DİĞER KURSLAR			0,00%	
600.00.10.02	DİĞER HİZMET			0,00%	
600.00.11	MAHKEME VE İCRA			0,00%	
600.00.12	YAYIN SATIŞ			0,00%	
600.00.13	DERGİ ABONE			0,00%	
600.00.15	YAYIN İLAN			0,00%	
600.00.16	KİRA			0,00%	
600.00.17	BAĞIŞ	0,00	0,00	0,00%	0,00
600.00.17.01	BİNA BAĞIŞ			0,00%	
600.00.17.02	DİĞER BAĞIŞ			0,00%	
600.00.18	FAİZ	2.206,06	2.138,83	96,95%	2.887,34
600.00.19	SMGM				
600.00.20	BİLGİSAYAR MBÇK	0,00	0,00	0,00%	0,00
600.00.20.01	BİLGİSAYAR KURSLARI			0,00%	
600.00.20.02	DİĞER			0,00%	
600.00.21	KATILIM			0,00%	
600.00.22	İŞ DAĞITIM			0,00%	
600.00.23	DEMİRBAŞ - GAYRİMENKUL S.			0,00%	
600.00.25	ÇEŞİTLİ			0,00%	
	GELİRLER TOPLAMI	47.206,06	103.853,83	220,00%	115.417,34
100,101,102,108,111,1	KASA+BANKA+YATIRIM	56.973,94	84.502,66	148,32%	84.502,66
258,00	YAPILMAKTA OLAN YATIRIM			0,00%	
	GENEL TOPLAM	104.180,00	188.356,49	180,80%	199.920,00

2009 yılı bütçe gerçekleşmesi ve 2010 yılı tahmini bütçesi (SALİHLİ)

SALİHLİ TEMSİLCİLİĞİ GİDERLER BÜTÇESİ	2009 TAHMİNİ	2009 GERÇEKLEŞME	GERÇEKLEŞME	2010 TAHMİNİ
770.00.03	ODA GENEL KURULU	1.500,00	236,00	15,87%
770.00.04	YÖNETİCİLERE ÖDEMELER	0,00	0,00	0,00%
770.00.04.01	UCRETLER			0,00%
770.00.04.02	İKRAMİYELER			0,00%
770.00.05	YONETICI SOS.GUV. ISV PAYI			0,00%
770.00.06	YONETICI SOSYAL YARDIM			0,00%
770.00.07	YONETICI TAZMINATLARI			0,00%
770.00.08	YONETICI YOLLUKLARI	400,00		0,00%
770.00.10	TEMSİL-MUTFAK+DİĞER	1.400,00	1.991,77	142,27%
770.00.11	KONF+SEMP+TOPLANTILAR	850,00	1.699,16	199,90%
770.00.12	KURULLAR			
770.00.13	KOMİTELER	0,00	0,00	0,00%
770.00.13.01	MBÇK			0,00%
770.00.13.02	DİĞER KOMİTE - KOMİSYON			0,00%
770.00.14	PERSONELE ÖDEMELER			
770.00.14.01	UCRETLER	7.900,00	9.010,72	120,14%
770.00.14.02	İKRAMİYELER			0,00%
770.00.14.03	FAZLA ÇALIŞMA			0,00%
770.00.14.04	MADDİ SORUMLULUK		600,00	0,00%
770.00.15	PERSONEL SOS.GUV. İŞV P.	1.800,00	1.486,76	82,60%
770.00.16	PERSONEL SOSYAL YARDIM			0,00%
770.00.17	PERSONEL TAZMINATLAR			0,00%
770.00.19	SMGM GİDERLERİ			
770.00.20	BİLGİSAYAR MBÇK	0,00	0,00	0,00%
770.00.20.01	EĞİTİM ÜCRETLERİ			0,00%
770.00.20.02	MAKİNE BAKIM ONARIM			0,00%
770.00.20.03	DİĞER			0,00%
770.00.21	HİZMET ALIMLARI			
770.00.21.01	SERBEST MESLEK HİZMETLERİ	3.000,00	3.251,00	108,37%
770.00.21.02	DİĞER	350,00	326,92	93,98%
770.00.22	PERSONEL YOLLUK	250,00	224,50	89,80%
770.00.23	DEMİRBAŞ BAKIM-ONARIM			
770.00.23.01	BAKIM SÖZLEŞMELERİ			0,00%
770.00.23.02	ONARIM		527,00	0,00%
770.00.24	PTT	1.500,00	1.510,07	100,67%
770.00.25	KIRTASIYE	800,00	1.656,75	207,34%
770.00.26	YAYIN SATINALMA	400,00	200,00	50,00%
770.00.27	BASILMI KAĞIT			0,00%
770.00.28	DAMGA PULU+HARÇLAR	491,85	433,26	88,09%
770.00.29	ILAN			0,00%
770.00.30	BİNA İŞLETME			
770.00.30.01	KİRA	2.500,00	7.125,00	285,00%
770.00.30.02	YAKIT+ELEK.+BAKIM+ONARIM	750,00	2.533,35	337,78%
770.00.31	BİNEK ARAÇ İŞLETME	0,00	0,00	0,00%
770.00.31.01	YAKIT			0,00%
770.00.31.02	BAKIM+ONARIM+VERGİ			0,00%
770.00.32	HUKUKİ GİDERLER			0,00%
770.00.33	YAYIN GİDERLERİ			0,00%
770.00.34	ODA İŞTİRAKLERİ	0,00	0,00	0,00%
770.00.34.01	TMMOB İL KOORDİNASYON			0,00%
770.00.34.02	MİMARLIK VAKFI			0,00%
770.00.35	DEMİRBAŞ ALIMLARI		1.500,00	0,00%
770.00.36	GAYRİMENKUL - TAŞIT EDİNME	0,00	0,00	0,00%
770.00.36.01	GAYRİMENKUL SATINALMA			0,00%
770.00.36.02	GAYRİMENKUL İNŞAAT			0,00%
770.00.36.03	TAŞIT SATINALMA			0,00%
770.00.39	YATIRIM	50.100,00		0,00%
770.00.40	ÇEŞİTLİ			0,00%
	<b>GİDERLER TOPLAMI</b>	<b>73.591,85</b>	<b>34.318,26</b>	<b>46,63%</b>
258 -259	YAPILMAKTA OLAN YATIRIM			0,00%
	<b>TOPLAM</b>	<b>73.591,85</b>	<b>34.318,26</b>	<b>46,63%</b>
	DEVİR MERKEZ PAYI	11.705,73	11.705,73	100,00%
	MERKEZ PAYI	18.862,42	3.366,27	17,83%
	<b>GENEL TOPLAM</b>	<b>104.180,00</b>	<b>49.390,26</b>	<b>199,920,00</b>
	<b>BÜTÇE GELİR GİDER FARKI</b>	<b>0,00</b>	<b>138.966,23</b>	<b>0,00</b>
	PERS.ÜCR. / GİDERLER ORANI	39,59	32,34	29,26
	TEMSİLGİD. / GİDERLER ORANI	5,96	5,80	5,95

2009 yılı bütçe gerçekleşmesi ve 2010 yılı tahmini bütçesi (SALİHLİ)

MALİ RAPORLAR

TURGUTLU TEMSİLCİLİĞİ GELİRLER BÜTÇESİ		2009 TAHMİNİ	2009 GERÇEKLEŞME	GERÇEKLEŞME	2010 TAHMİNİ
600.00.01	ÜYE KAYIT ÖDENTİSİ			0,00%	
600.00.02	ÜYE ÖDENTİLERİ				
600.00.02.01	YILLIK ÖDENTİLER	1.450,00	1.375,00	94,83%	1.850,00
600.00.02.02	BİR ÖNCEKİ YIL ÖDENTİLERİ	100,00		0,00%	
600.00.02.03	GEÇMİŞ YILLAR ÖDENTİLERİ			0,00%	
600.00.03	MESLEKİ DENETİM				
600.00.03.01	PROJE MESLEKİ DENETİMİ	42.350,00	82.268,00	194,26%	90.300,00
600.00.03.02	TÜS DENETİMİ	450,00	26.400,00	5866,67%	30.000,00
600.00.03.03	ŞANTIYE ŞEFLİĞİ S.D. BELGESİ			0,00%	
600.00.03.04	İŞ BİTİM BELGELERİ			0,00%	
600.00.03.05	YENİLEME BELGELERİ		50,00	0,00%	200,00
600.00.03.06	İMAR PLANI			0,00%	
600.00.05	BİLİRKİŞİLİK			0,00%	
600.00.06	S. MİMARLIK HİZMET BELGESİ				
600.00.06.01	S.M.H.B. İLK BAŞVURU	200,00	200,00	100,00%	300,00
600.00.06.02	S.M.H.B. YENİLEME	600,00	500,00	83,33%	700,00
600.00.08	BELGE SATIŞLARI		20,00	0,00%	100,00
600.00.09	KONF+SEMP+TOPLANTILAR			0,00%	
600.00.10	HİZMET GELİRLERİ	0,00	0,00	0,00%	0,00
600.00.10.01	DİĞER KURSLAR			0,00%	
600.00.10.02	DİĞER HİZMET			0,00%	
600.00.11	MAHKEME VE İCRA			0,00%	
600.00.12	YAYIN SATIŞ			0,00%	
600.00.13	DERGİ ABONE			0,00%	
600.00.15	YAYIN İLAN			0,00%	
600.00.16	KİRA			0,00%	
600.00.17	BAGIŞ	0,00	0,00	0,00%	0,00
600.00.17.01	BİNA BAGIŞ			0,00%	
600.00.17.02	DİĞER BAGIŞ			0,00%	
600.00.18	FAİZ	7.944,05		0,00%	3.185,82
600.00.19	SMGM				
600.00.20	BİLGİSAYAR MBÇK	0,00	0,00	0,00%	0,00
600.00.20.01	BİLGİSAYAR KURSLARI			0,00%	
600.00.20.02	DİĞER			0,00%	
600.00.21	KATILIM			0,00%	
600.00.22	İŞ DAĞITIM			0,00%	
600.00.23	DEMİRBAŞ - GAYRİMENKUL S.			0,00%	
600.00.25	ÇEŞİTLİ			0,00%	
GELİRLER TOPLAMI		53.094,05	110.813,00	208,71%	126.635,82
100,101,102,108,111,11	KASA+BANKA+YATIRIM	63.155,95	99.344,18	157,30%	99.344,18
258,00	YAPILMAKTA OLAN YATIRIM			0,00%	
GENEL TOPLAM		116.250,00	210.157,18	180,78%	225.980,00

2009 yılı bütçe gerçekleşmesi ve 2010 yılı tahmini bütçesi (TURGUTLU)

TURGUTLU TEMSİLCİLİĞİ GİDERLER BÜTÇESİ		2009 TAHMİNİ	2009 GERÇEKLEŞME	GERÇEKLEŞME	2010 TAHMİNİ
770.00.03	ODA GENEL KURULU	1.500,00	463,20	30,88%	
770.00.04	YÖNETİCİLERE ÖDEMELER	0,00	0,00	0,00%	0,00
770.00.04.01	UCRETLER			0,00%	
770.00.04.02	İKRAMİYELER			0,00%	
770.00.05	YONETICI SOS.GÜV. İŞV PAYI			0,00%	
770.00.06	YONETICI SOSYAL YARDIM			0,00%	
770.00.07	YONETICI TAZMİNATLARI			0,00%	
770.00.08	YONETICI YOLLUKLARI	250,00	346,91	138,76%	800,00
770.00.10	TEMSİL-MUTFAK+DİĞER	1.400,00	3.803,70	271,69%	1.500,00
770.00.11	KONF+SEMP+TOPLANTILAR		684,00	0,00%	5.800,00
770.00.12	KURULLAR				
770.00.13	KOMİTELER	0,00	0,00	0,00%	0,00
770.00.13.01	MBÇK			0,00%	
770.00.13.02	DİĞER KOMİTE - KOMİSYON			0,00%	
770.00.14	PERSONELE ÖDEMELER				
770.00.14.01	UCRETLER	8.000,00	10.357,52	129,47%	11.500,00
770.00.14.02	İKRAMİYELER			0,00%	
770.00.14.03	FAZLA ÇALIŞMA			0,00%	
770.00.14.04	MADDİ SORUMLULUK		720,00	0,00%	1.000,00
770.00.15	PERSONEL SOS.GÜV. İŞV P.	1.200,00	1.834,65	152,89%	2.500,00
770.00.16	PERSONEL SOSYAL YARDIM			0,00%	
770.00.17	PERSONEL TAZMİNATLAR			0,00%	
770.00.19	SMGM GİDERLERİ				
770.00.20	BİLGİSAYAR MBÇK	0,00	0,00	0,00%	0,00
770.00.20.01	EĞİTİMEN UCRETLERİ			0,00%	
770.00.20.02	MAKİNE BAKIM ONARIM			0,00%	
770.00.20.03	DİĞER			0,00%	
770.00.21	HİZMET ALIMLARI				
770.00.21.01	SERBEST MESLEK HİZMETLERİ	1.500,00	1.733,88	115,59%	2.000,00
770.00.21.02	DİĞER	300,00	622,50	207,50%	1.000,00
770.00.22	PERSONEL YOLLUK		238,00	0,00%	1.000,00
770.00.23	DEMİRBAŞ BAKIM-ONARIM				
770.00.23.01	BAKIM SÖZLEŞMELERİ			0,00%	
770.00.23.02	ONARIM		177,00	0,00%	500,00
770.00.24	PTT	800,00	777,64	97,21%	1.000,00
770.00.25	KIRTASIYE	1.000,00	577,22	57,72%	1.000,00
770.00.26	YAYIN SATINALMA			0,00%	
770.00.27	BASILI KAGIT			0,00%	
770.00.28	DAMGA PULU+HARÇLAR	612,38	599,50	97,90%	807,95
770.00.29	İLAN		118,00	0,00%	500,00
770.00.30	BİNA İŞLETME				
770.00.30.01	KİRA	6.250,00	6.062,50	97,00%	7.000,00
770.00.30.02	YAKIT-ELEK.+BAKIM-ONARIM	900,00	691,76	76,86%	800,00
770.00.31	BİNEK ARAÇ İŞLETME	0,00	0,00	0,00%	0,00
770.00.31.01	YAKIT			0,00%	
770.00.31.02	BAKIM+ONARIM+VERGİ			0,00%	
770.00.32	HUKUKİ GİDERLER			0,00%	
770.00.33	YAYIN GİDERLERİ			0,00%	
770.00.34	ODA İŞTİRAKLERİ	0,00	0,00	0,00%	0,00
770.00.34.01	TMMOB İL KOORDİNASYON			0,00%	
770.00.34.02	MİMARLIK VAKFI			0,00%	
770.00.35	DEMİRBAŞ ALIMLARI	200,00		0,00%	
770.00.36	GAYRİMENKUL - TAŞIT EDİNME	0,00	0,00	0,00%	0,00
770.00.36.01	GAYRİMENKUL SATINALMA			0,00%	
770.00.36.02	GAYRİMENKUL İNŞAAT			0,00%	
770.00.36.03	TAŞIT SATINALMA			0,00%	
770.00.39	YATIRIM	71.100,00		0,00%	136.250,00
770.00.40	ÇEŞİTLİ			0,00%	
	GİDERLER TOPLAMI	95.012,38	29.807,98	31,37%	174.957,95
256 -259	YAPILMAKTA OLAN YATIRIM			0,00%	
	TOPLAM	95.012,38	29.807,98	31,37%	174.957,95
	DEVİR MERKEZ PAYI			0,00%	359,72
	MERKEZ PAYI	21.237,62	46.499,48	218,95%	50.662,33
	GENEL TOPLAM	116.250,00	76.307,46		225.980,00
	BÜTÇE GELİR GİDER FARKI	0,00	133.849,72		0,00
	PERS.ÜCR. / GİDERLER ORANI	38,47	43,32		38,75
	TEMSİL.GİD. / GİDERLER ORANI	5,85	12,76		3,88

2009 yılı bütçe gerçekleşmesi ve 2010 yılı tahmini bütçesi (TURGUTLU)

## MALİ RAPORLAR

UŞAK TEMSİLCİLİĞİ GELİRLER BÜTÇESİ		2009 TAHMİNİ	2009 GERÇEKLEŞME	GERÇEKLEŞME	2010 TAHMİNİ
600.00.01	ÜYE KAYIT ÖDENTİSİ			0,00%	
600.00.02	ÜYE ÖDENTİLERİ				
600.00.02.01	YILLIK ÖDENTİLER	8.200,00	7.853,00	95,77%	9.680,00
600.00.02.02	BİR ÖNCEKİ YIL ÖDENTİLERİ	500,00	396,00	79,20%	550,00
600.00.02.03	GEÇMİŞ YILLAR ÖDENTİLERİ	100,00		0,00%	
600.00.03	MESLEKİ DENETİM				
600.00.03.01	PROJE MESLEKİ DENETİMİ	50.250,00	161.384,00	321,16%	180.000,00
600.00.03.02	TUS DENETİMİ	20.500,00	48.650,00	237,32%	60.000,00
600.00.03.03	ŞANTIYE ŞEFLİĞİ S.D. BELGESİ			0,00%	
600.00.03.04	İŞ BİTİM BELGELERİ			0,00%	
600.00.03.05	YENİLEME BELGELERİ			0,00%	
600.00.03.06	İMAR PLANI			0,00%	
600.00.05	BİLİRKİŞİLİK			0,00%	
600.00.06	S. MİMARLIK HİZMET BELGESİ				
600.00.06.01	S.M.H.B. İLK BAŞVURU	150,00	1.400,00	933,33%	1.500,00
600.00.06.02	S.M.H.B. YENİLEME	3.050,00	2.400,00	78,69%	3.200,00
600.00.08	BELGE SATIŞLARI	850,00	655,00	77,06%	750,00
600.00.09	KONF+SEMP+TOPLANTILAR			0,00%	
600.00.10	HİZMET GELİRLERİ	0,00	0,00	0,00%	0,00
600.00.10.01	DİĞER KURSLAR			0,00%	
600.00.10.02	DİĞER HİZMET			0,00%	
600.00.11	MAHKEME VE İCRA			0,00%	
600.00.12	YAYIN SATIŞ			0,00%	
600.00.13	DERGİ ABONE			0,00%	
600.00.15	YAYIN İLAN			0,00%	
600.00.16	KIRA			0,00%	
600.00.17	BAĞIŞ	0,00	500,00	0,00%	800,00
600.00.17.01	BİNA BAĞIŞ			0,00%	
600.00.17.02	DİĞER BAĞIŞ		500,00	0,00%	800,00
600.00.18	FAİZ	15.426,58	12.446,63	80,68%	13.043,68
600.00.19	SMGM				
600.00.20	BİLGİSAYAR MBÇK	0,00	0,00	0,00%	0,00
600.00.20.01	BİLGİSAYAR KURSLARI			0,00%	
600.00.20.02	DİĞER			0,00%	
600.00.21	KATILIM			0,00%	
600.00.22	İŞ DAĞITIM			0,00%	
600.00.23	DEMİRBAŞ - GAYRİMENKUL S.			0,00%	
600.00.25	ÇEŞİTLİ			0,00%	
	<b>GELİRLER TOPLAMI</b>	<b>99.026,58</b>	<b>235.684,63</b>	<b>238,00%</b>	<b>269.523,68</b>
100,101,102,108,111,1	<b>KASA+BANKA+YATIRIM</b>	<b>129.923,42</b>	<b>199.476,32</b>	<b>153,53%</b>	<b>199.476,32</b>
258,00	<b>YAPILMAKTA OLAN YATIRIM</b>			<b>0,00%</b>	
	<b>GENEL TOPLAM</b>	<b>228.950,00</b>	<b>435.160,95</b>	<b>190,07%</b>	<b>469.000,00</b>

2009 yılı bütçe gerçekleşmesi ve 2010 yılı tahmini bütçesi (UŞAK)



UŞAK TEMSİLCİLİĞİ GİDERLER BÜTÇESİ		2009 TAHMİNİ	2009 GERÇEKLEŞME	GERÇEKLEŞME	2010 TAHMİNİ
770.00.03	ODA GENEL KURULU	3.000,00	926,62	30,89%	
770.00.04	YÖNETİCİLERE ÖDEMELER	0,00	0,00	0,00%	0,00
770.00.04.01	ÜCRETLER			0,00%	
770.00.04.02	İKRAMİYELER			0,00%	
770.00.05	YONETICI SOS.GÜV. İSV PAYI			0,00%	
770.00.06	YONETICI SOSYAL YARDIM			0,00%	
770.00.07	YÖNETİCİ TAZMİNATLARI			0,00%	
770.00.08	YONETICI YOLLUKLARI		276,00	0,00%	1.000,00
770.00.10	TEMSİL-MUTFAK+DİĞER	3.500,00	4.898,37	139,95%	5.000,00
770.00.11	KONF+SEMP+TOPLANTILAR	9.500,00	30.545,11	321,53%	27.000,00
770.00.12	KURULLAR				
770.00.13	KOMİTELER	0,00	0,00	0,00%	0,00
770.00.13.01	MBÇK			0,00%	
770.00.13.02	DİĞER KOMİTE - KOMİSYON			0,00%	
770.00.14	PERSONELE ÖDEMELER				
770.00.14.01	ÜCRETLER	11.500,00	12.212,23	106,19%	13.000,00
770.00.14.02	İKRAMİYELER	1.150,00	1.317,72	114,58%	1.500,00
770.00.14.03	FAZLA ÇALIŞMA		410,87	0,00%	500,00
770.00.14.04	MADDİ SORUMLULUK	3.250,00	4.788,02	147,32%	5.000,00
770.00.15	PERSONEL SOS.GÜV. İŞV P.	6.000,00	3.115,40	51,92%	3.800,00
770.00.16	PERSONEL SOSYAL YARDIM	1.000,00	319,80	31,98%	500,00
770.00.17	PERSONEL TAZMİNATLAR			0,00%	
770.00.19	SMGM GİDERLERİ				
770.00.20	BİLGİSAYAR MBÇK	0,00	0,00	0,00%	0,00
770.00.20.01	EĞİTİMEN ÜCRETLERİ			0,00%	
770.00.20.02	MAKİNE BAKIM ONARIM			0,00%	
770.00.20.03	DİĞER			0,00%	
770.00.21	HİZMET ALIMLARI				
770.00.21.01	SERBEST MESLEK HİZMETLERİ	1.500,00	1.420,00	94,67%	1.500,00
770.00.21.02	DİĞER	500,00	641,55	128,31%	800,00
770.00.22	PERSONEL YOLLUK	800,00	295,00	36,88%	800,00
770.00.23	DEMİRBAŞ BAKIM-ONARIM				
770.00.23.01	BAKIM SÖZLEŞMELERİ	450,00	459,61	102,14%	500,00
770.00.23.02	ONARIM	500,00	2.723,52	544,70%	3.000,00
770.00.24	PTT	3.900,00	3.965,67	101,68%	4.500,00
770.00.25	KIRTASIYE	400,00	1.095,47	273,87%	2.500,00
770.00.26	YAYIN SATINALMA	850,00	401,50	47,24%	500,00
770.00.27	BASILMI KAGIT			0,00%	
770.00.28	DAMGA PULU+HARÇLAR	786,59	677,18	86,09%	814,82
770.00.29	ILAN		560,50	0,00%	800,00
770.00.30	BİNA İŞLETME				
770.00.30.01	KİRA			0,00%	
770.00.30.02	YAKIT+ELEK.+BAKIM+ONARIM	6.400,00	5.230,24	81,72%	6.000,00
770.00.31	BİNEK ARAÇ İŞLETME	0,00	0,00	0,00%	0,00
770.00.31.01	YAKIT			0,00%	
770.00.31.02	BAKIM+ONARIM+VERGİ			0,00%	
770.00.32	HUKUKİ GİDERLER	600,00		0,00%	
770.00.33	YAYIN GİDERLERİ			0,00%	
770.00.34	ODA İŞTRAKLERİ				
770.00.34.01	TMMOB İL KOORDİNASYON	400,00	35,00	8,75%	250,00
770.00.34.02	MİMARLIK VAKFI			0,00%	
770.00.35	DEMİRBAŞ ALIMLARI	3.700,00	4.183,50	113,07%	4.500,00
770.00.36	GAYRİMENKUL - TAŞIT EDİNME	0,00	0,00	0,00%	0,00
770.00.36.01	GAYRİMENKUL SATINALMA			0,00%	
770.00.36.02	GAYRİMENKUL İNŞAAT			0,00%	
770.00.36.03	TAŞIT SATINALMA			0,00%	
770.00.39	YATIRIM	115.400,00		0,00%	255.000,00
770.00.40	ÇEŞİTLİ			0,00%	
	<b>GİDERLER TOPLAMI</b>	<b>175.086,59</b>	<b>80.498,88</b>	<b>45,98%</b>	<b>338.764,82</b>
258 -259	YAPILMAKTA OLAN YATIRIM			0,00%	
	<b>TOPLAM</b>	<b>175.086,59</b>	<b>80.498,88</b>	<b>45,98%</b>	<b>338.764,82</b>
	<b>DEVİR MERKEZ PAYI</b>	<b>14.252,78</b>	<b>14.252,78</b>	<b>100,00%</b>	<b>22.425,71</b>
	<b>MERKEZ PAYI</b>	<b>39.610,63</b>	<b>72.228,13</b>	<b>182,35%</b>	<b>107.809,47</b>
	<b>GENEL TOPLAM</b>	<b>228.950,00</b>	<b>166.979,79</b>		<b>469.000,00</b>
	<b>BÜTÇE GELİR GİDER FARKI</b>	<b>0,00</b>	<b>268.181,16</b>		<b>0,00</b>
	<b>PERS.ÜCR. / GİDERLER ORANI</b>	<b>38,37</b>	<b>27,53</b>		<b>29,01</b>
	<b>TEMSİL.GİD. / GİDERLER ORANI</b>	<b>5,86</b>	<b>6,09</b>		<b>5,97</b>

2009 yılı bütçe gerçekleşmesi ve 2010 yılı tahmini bütçesi (UŞAK)